GAZETA DE SERGIPE

ARACAJU, TERÇA-FEIRA 08 E QUARTA-FEIRA 09 DE DEZEMBRO DE 1998 — Fundador: Orlando Dantas — ANO XLIII Nº 11.974 R$ 0,50

DÓLAR

Dólar comercial a R$ 1,2021 na compra e R$ 1,2029 na venda, alta de 0,02%. Dólar Paralelo a R$ 1,228 na compra e R$ 1,248 na venda, queda de 0,16%. Ágio de 3,75%. Dólar turismo a R$ 1,1620 na compra e R$ 1,2370 na venda, estável. Dólar futuro/janeiro, queda de 0,16%, a R$ 1,21285. Dólar futuro/fevereiro, queda de 0,21%, a R$ 1,2280.

POUPANÇA

Valores da Taxa de Referência de Juros (TR) e da Taxa Básica Financeira (TBF), e o rendimento da caderneta de poupança, divulgados esta tarde pelo Banco Central:

TR (04/12)	0,4971%
TBF (04/12)	1,9543%
Poupança (04/01)	0,9996%

OURO

Grama do ouro na BM&F a R$ 11,60, alta de 0,96%. Ouro na Comex de Nova York a US$ 294,90 a onça troy, alta de 2,35%.

JUROS

CDB prefixado de 30 dias, 28,60% ao ano. CDB pós-fixado de 121 dias, 14,17%. Hot money, 3,61% ao mês. Capital de giro, 31,92% ao ano. CDI, 3,41%. Over a 3,44% ao mês.

GAZETA DE SERGIPE
www.gazetadesergipe.com.br

ODONTO SERV
Seu convênio odontológico
Rua Itabaiana, 94 - Centro/Aju
Fone: (079) 211-2145 - 224-6610

Filantrópicas fazem pressão para impedir fim de isenção

Reinaldo Moura

As entidades educacionais que podem perder o status de filantrópicas e ter de passar a pagar 20% da cota patronal ao Ministério da Previdência decidiram iniciar nesta terça-feira uma reação em cadeia contra a Medida Provisória 1.729, que acaba com a isenção previdenciária. À tarde, em Brasília, os membros da Associação Brasileira das Universidades Comunitárias (Abrucs) reúnem-se para discutir as alternativas contra a MP. Cerca de 300 dos 900 estabelecimentos de ensino que podem perder o benefício vão entrar na Justiça contra a medida. Segundo o advogado Adib Salomão, que representa as entidades, a MP é inconstitucional porque atenta contra um dispositivo da Constituição. De acordo com o parágrafo sétimo do artigo 194, "são isentas de contribuição para a seguridade social as entidades beneficentes de assistência social que atendam às exigências estabelecidas em lei". A medida provisória será votada na quarta-feira (09) em plenário misto na Câmara e precisa de pelo menos 200 votos dos deputados e 65 dos senadores para ser aprovada. Se o governo conseguir passar a medida, o conceito de filantropia vai valer apenas para as Santas Casas, Associações de Pais e Mestres de Excepcionais (Apaes), creches, asilos e hospitais que atendem pelo Sistema Unico de Saúde (SUS). *(Página 8A)*

- *Reinaldo Moura pode atrapalhar a 'sonho' de principais candidatos à presidência da Assembléia. (Informe GS - Página 2A)*
- *Vendas no domingo frustram empresários do setor supermercadista. (Geral 5A)*
- *Doente mental é espancado por cinco homens na zona sul da capital. (Geral - Página 4A)*
- *Goleada tira chance de o Itabaiana subir para a Série "B" do Brasileiro. (Esportes - Página 1B)*
- *Biópsia confirma existência de tumor maligno em Covas. (Nacional-Página 8A)*

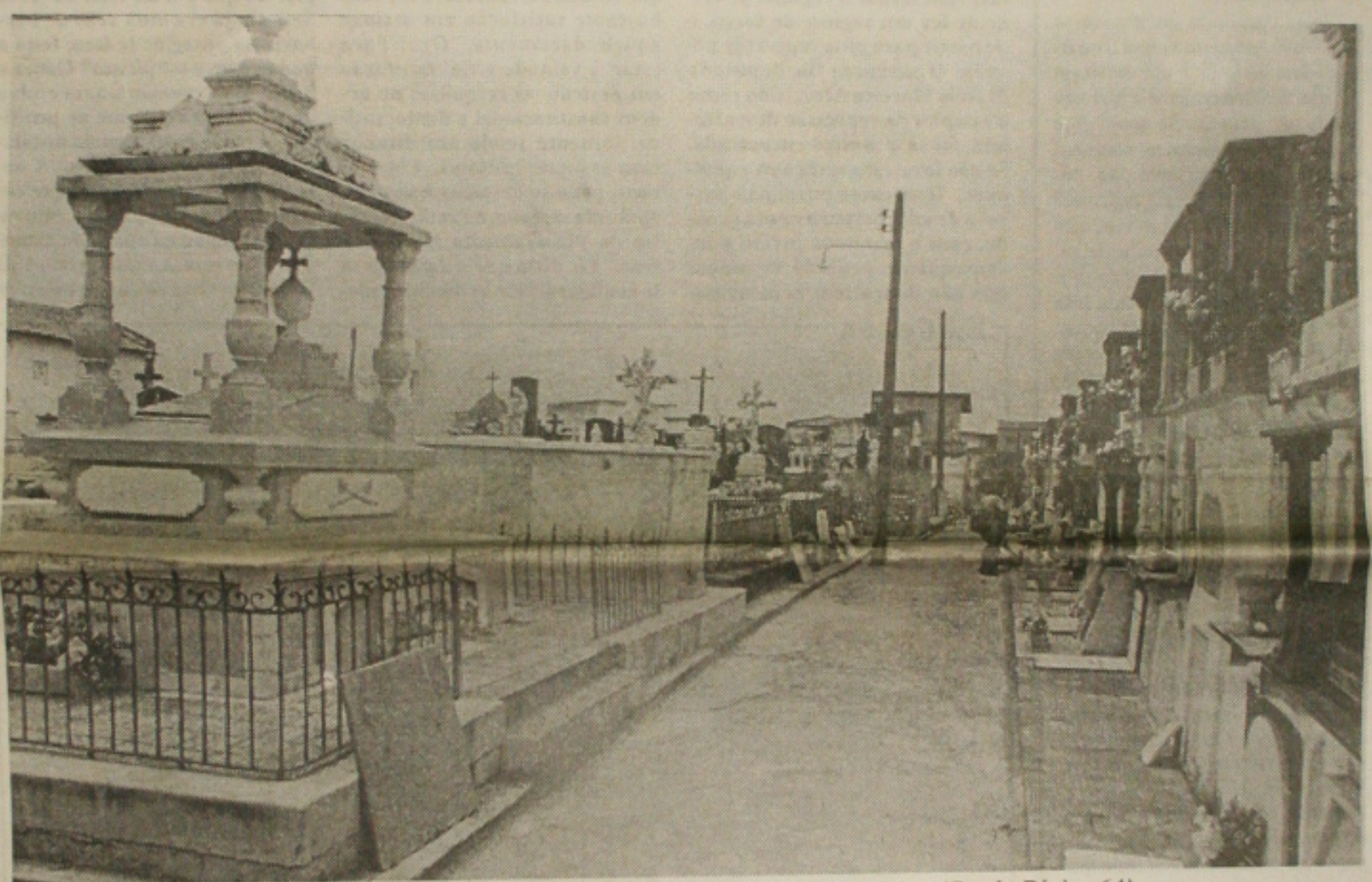

Cemitérios de Aracaju estão cada vez mais sofrendo a ação constante de vândalos e ladrões. (Geral - Página 6A)

Aracaju festeja hoje padroeira com procissão

Uma procissão, com a imagem da santa, deverá ser o ponto alto nesta terça-feira das festividades religiosas alusivas à padroeira de Aracaju, Nossa Senhora da Conceição. As principais comemorações se concentrarão na Cadetral Metropolitana de Aracaju, na Praça Olímpio Campos, Centro. A programação elaborada pela Arquidiocese local será iniciada às 7 horas. Às 9h, ao lado de outros religiosos, o arcebispo de Aracaju, dom José Palmeira Lessa, concelebra missa na Catedral, quando dois diáconos serão ordenados padres. A procissão, carregando a imagem da santa, sairá às 16 horas da Praça Olímpio Campos, percorrendo várias ruas do centro da capital.

O QUE FOI DITO

Luiz Antônio Barreto

"O PPS entende que deu uma boa colaboração nos últimos quatro anos. Eu pessoalmente não pleiteio nada, estou cumprindo meu programa na Secretaria de Educação até dezembro'.

(Do presidente regional do PPS, secretário Luiz Antônio Barreto, ao admitir que os partidos que apoiaram a reeleição do governador Albano Franco (PSDB) começam a disputar espaço político para o próximo governo. GAZETA - 06 e 07/12)

"Não é que os ex-companheiros não prestavam; foi questão de fase. Nós brigávamos muito com o prefeito e isso afetava bastante a imagem do parlamento".

(Do vereador Evandro Franca, ao analisar os fatores que desgastaram a imagem da Câmara Municipal na legislatura passada. GAZETA - 06 e 07/12)

"Nós vamos ser responsáveis por não deixar que aconteça um desastre lá na frente".

(Do líder do PSDB na Câmara dos Deputados, Aécio Neves (MG), ao advertir que os erros cometidos pela base aliada na votação da MP da contribuição previdenciária não podem mais se repetir. GAZETA - 06 e 07/12)

"O mesmo governo que implanta uma política econômica responsável pelo aumento do desemprego vem, agora, para justificar a retirada de direitos de alguns remediados, estabelecer a comparação entre eles e os miseráveis que são produzidos pelo próprio governo".

(Do senador José Eduardo Dutra (PT-SE), ao criticar a MP que aumentava a contribuição previdenciária dos servidores ativos, e a estendia aos inativos. GAZETA - 06 e 07/12)

José Eduardo Dutra

Justiça determina a desocupação de área por garis

O juiz José Alves concedeu liminar, ontem, determinando a desocupação do espaço em que os garis e margaridas, demitidos pela Prefeitura de Aracaju, ergueram um acampamento. O juiz atende a ação da Prefeitura, que não permite a invasão de área pública para construção de cabanas e barracos. A assessoria do prefeito João Augusto Gama informou, ontem, que a manifestação dos garis e margaridas pode continuar em via pública, que será democraticamente respeitada, mas não vai admitir a ocupação do espaço na avenida Beira-Mar. A liminar do juiz será cumprida até a próxima quinta-feira.

Os primeiros caminhões procedentes da Bahia começaram ontem a descarregar o material das arquibancadas e camarotes. (Página 4A)

Secretária municipal de Planejamento será exonerada do cargo

A secretária Municipal de Planejamento, Lúcia Falcon, será exonerada na próxima quinta-feira pelo prefeito de Aracaju João Augusto Gama (PMDB). Lúcia pediu para deixar o cargo, o que foi aceito por Gama, para cuidar de sua empresa de consultoria que está sem receber sua assistência por conta das atribuições da prefeitura. Segundo o secretário Municipal de Governo, Jorge Carvalho, Lúcia Falcon alegou ao prefeito que estava perdendo contratos por conta dos afazeres da prefeitura, e isto estava provocando-lhe prejuízo financeiro. "Ela disse ao prefeito que existem contratos no setor privado cuja remuneração é superior a do serviço público", argumentou. *(Página 3A)*

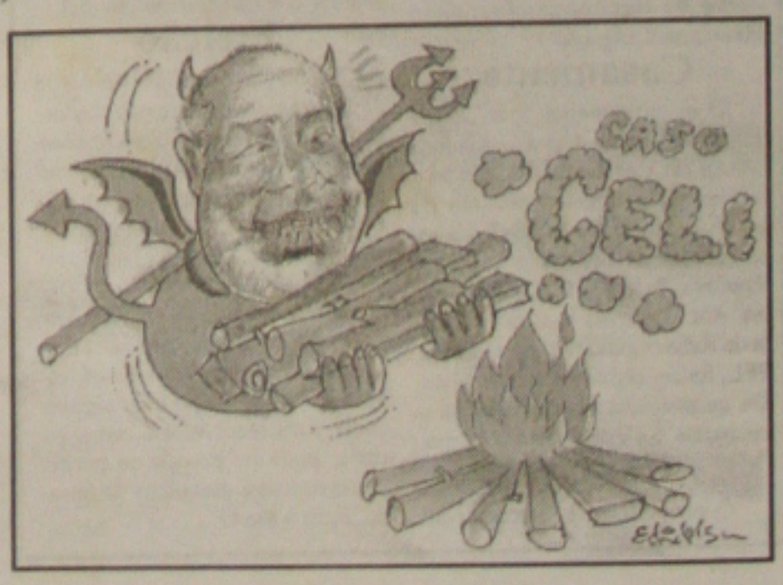

INFORME GS

Presidência

Está ficando acirrada a disputa pela presidência da Assembléia Legislativa. Os dois principais concorrentes são Bosco Costa, PPB, e o atual líder do governo na Assembléia Legislativa, deputado Ulices Andrade, PSDB.

Com uma campanha morna, esperando pelos acontecimentos, o deputado Ulices Andrade vinha cozinhando em banho-maria suas pretensões à presidência da Assembléia Legislativa. Ao perceber que Bosco vinha ganhando terreno, Ulices entrou em campo.

Publicamente, Bosco Costa e Ulices Andrade escondem que são candidatos à presidência. Ulices diz que é apenas um eleitor do governador e votará no candidato de Albano Franco, PSDB. Isso não quer dizer que Albano vai escolher o presidente da Assembléia, ele poderá apenas sugerir um nome, observa Ulices Andrade, nas entrevistas que dá, quando alguém lhe pergunta se é o governador quem elege o presidente do parlamento estadual.

•••••••••••••

E Reinaldo?

Quem pode atrapalhar as pretensões de Ulices Andrade e Bosco Costa é deputado estadual Reinaldo Moura, PFL. Ele "brigou" com a cúpula do PFL, para apoiar o governador Albano Franco, PSDB, nos dois turnos, embora seu partido tivesse candidato (ex-governador João Alves Filho, PFL). Os seus aliados acham que deve ser recompensado. E que a maior demonstração de Albano pela dedicação de Reinaldo seria seu apoio à presidência da Assembléia.

Liderança

Na avaliação de pessoas chegadas a Reinaldo, dar a liderança do governo a Reinaldo Moura não seria uma forma, politicamente, correta de agradecer-lhe pelo empenho na campanha de Albano Franco. A avaliação é que ser líder do governo e nada é a mesma coisa, comparando com a importância do cargo de presidente da Assembléia Legislativa. Albano Franco realmente tem uma batata quente nas mãos.

Fabaju

Manoel Barros foi reeleito na disputa da presidência da Fabaju, com uma vitória esmagadora. Barros obteve 219 votos contra apenas oito do seu opositor Carlos Francisco Pereira, presidente da Associação dos Moradores do Condomínio Visconde de Maracaju. *A eleição registrou ainda quatro votos nulos.* O universo de votantes era de 259.

Embora Manoel Barros tenha sido reeleito, para um mandato de quatro anos, sua chapa teve uma renovação de 80% dos integrantes.

Associação

Amanhã, as 20 horas, haverá uma reunião no Auditório da DEMEC -antigo prédio da Reitoria da UFS na Rua Lagarto - para a criação da Associação dos Ex-alunos e Amigos da Universidade Federal de Sergipe. A idéia é congregar ex-alunos da instituição, e não haverá convites formais. Ou seja, todos os ex-alunos, de qualquer curso, estão convidados.

Perenização

Encontra-se no Ministério do Meio Ambiente um projeto de perenização do Rio Real, para construção de algumas barragens, que poderão resolver o problema de abastecimento de água de Tobias Barreto, como também ajudar bastante em projetos de agricultura irrigada.

Força

O prefeito de Tobias Barreto, Diógenes Almeida, PMDB, diz que a execução do projeto de barragens, com a devida liberação dos recursos, dependerá muito do apoio que tiver da bancada sergipana no Congresso Nacional, principalmente, agora com o arrocho proveniente das medidas do presidente da República, Fernando Henrique Cardoso.

Casamento

O ex-governador João Alves Filho, PFL, e sua esposa senadora Maria do Carmo do Nascimento Alves, PFL, fizeram questão de prestigiar o casamento de Edilson, motorista do deputado estadual Antônio Passos, PFL. João, Maria, Antônio e sua esposa e prefeita de Ribeirópolis, Regina Passos, PFL, foram alguns dos padrinhos. Os quatro não compareceram à recepção. Só estiveram na igreja.

Câmara

O presidente da Câmara Municipal de Aracaju, Sérgio Góes, resolveu ser casquinha e não deu ponto facultativo. Ontem teve sessão especial com a jornalista Yara Belchior que fez uma palestra sobre direitos humanos.

Não foi

O líder do PDT na Câmara Municipal de Aracaju, Vovô Monteiro, autor do projeto autorizativo para que o prefeito de Aracaju, João Augusto Gama, PMDB, promova concurso para contratação de garis, não apareceu ontem. Portanto, seu projeto não foi discutido no parlamento.

Estados Unidos

Nos bastidores comentava-se que Vovô Monteiro viajou para os Estados, onde fará um curso, já acertado anteriormente e que não pode ser adiado. Se realmente Vovô viajou, seu projeto nem será apreciado. Se for, leva pau, comentou um parlamentar, argumentando que o principal interessado não estará no Brasil para defendê-lo e o autor intelectual da proposta, ex-prefeito de Aracaju, José Almeida Lima, PDT, não poderá advogar sua iniciativa, porque não tem mandato de vereador. A influência de Almeida Lima vai até a elaboração do projeto e orientação para sua defesa.

Aperfeiçoamento

O vereador Augusto Bezerra, PMDB, vai apresentar emendas a proposta de convênios entre Fabaju (Frente das Associações de Bairros de Aracaju) a Emsurb e SMTT, para contratação dos 342 garis e margaridas demitidos da Emsurb.

Igreja

Augusto quer que a Igreja Católica tenha uma participação mais ativa nos convênios, inclusive o poder de indicar uma nova entidade, caso haja um rompimento com a Fabaju. Com isso, daremos maior garantia aos trabalhadores e acaba qualquer tipo de desconfiança dos sindicatos, argumenta Augusto Bezerra.

Secretariado

Há uma inquietação em Lagarto. Até agora o governador Albano Franco, PSDB, não chamou o grupo do deputado estadual Artur de Oliveira Reis, PMN, e seu filho prefeito de Lagarto, Jerônimo Reis (pai do deputado federal eleito Sérgio Reis, PMN), para uma conversa sobre a formação do secretariado. Peça chave na reeleição de Albano Franco, o grupo da família Reis se sente no direito de participar da nova administração, indicando nomes.

Bateu

O ônibus que serve aos universitários da faculdade de Penedo e que moram em Japaratuba e Pirambu, bateu o motor. Mais um prejuízo para o deputado estadual Reinaldo Moura, PFL, que vai bancar o conserto do veículo, para manter o transporte do pessoal.

Eleição

Os adversários de Reinaldo Moura diziam que ele não consertaria o ônibus, depois das eleições. Reinaldo honrou seu compromisso e mandou o veículo para a oficina.

Feriado

Hoje é feriado só em Aracaju, portanto, servidores públicos municipais de outros municípios trabalham. Aliás, quem tiver alguma coisa para resolver em outra cidade, pode ir, porque se perder prazo não terá desculpas do feriado. Fica o alerta.

GAZETA DE SERGIPE

JORNAL DE ORLANDO DANTAS

As fitas do AI-5

A Rede Globo divulgou, neste final de semana, as fitas gravadas da reunião do Conselho de Segurança Nacional que decidiu pelo AI-5. Na revista semanal Época, no jornal O Globo de domingo, e no programa Fantástico, também deste domingo, as fitas foram destaque. A divulgação coincide com os trinta anos da edição do Ato Institucional, já que a fatídica reunião ocorreu no dia 13 de dezembro de 1968. Após três décadas, estamos longe do calor dos acontecimentos que motivaram o ato. Estamos um tanto fora do contexto para que possamos analisar os sentimentos de então. Mas algumas coisas não mudam. O caráter autoritário e ditatorial do Ato, a determinação fascista de alguns membros do governo, e a revolução dentro da revolução que o AI-5 representou, com a vitória da "linha dura".

Ainda hoje tenta-se justificar o ato pelo perigo do comunismo internacional. É certo que em 68, o mundo estava no auge da Guerra Fria, mas a implantação de um regime comunista no Brasil, depois do golpe de 64, era um tanto improvável. É correto supor que havia um desejo dos chefes militares em fechar o regime, de criar de fez um regime de força, e de partir para uma repressão pesada. O discurso do deputado Márcio Moreira Alves, tido como o estopim da repressão desenfreada, foi só o motivo encontrado. Se não fosse este, seria outro qualquer. O discurso em si não passava de uma besteira muito grande, com o deputado jovem e inconseqüente pedindo as moças que não dançassem nem namorassem com os cadetes e os oficiais, enquanto estes não renunciassem a repressão e a tortura. Certamente que não era motivo para nada, quanto mais para justificar uma ditadura.

O que as fitas divulgadas revelam é a posição de cada um. Algumas esperadamente troglodita. E somente uma voz corajosa discordando da maioria absoluta, do então vice-presidente da República, Pedro Aleixo. Um constitucionalista, que diante do desejo de repressão partido das forças armadas, pedia que pelo menos a integridade constitucional fosse respeitada. Pedro Aleixo achava a saída do Estado de Sítio a menos traumática e votou contra o Ato. No encerramento da reunião, quando o presidente Costa e Silva pedia a Deus que, no futuro não se descobrisse que todos os outros estavam errados, e somente o vice-presidente, a voz discordante, estivesse certo. Foi quase isso, o Marechal Costa e Silva foi profético.

O futuro presidente Médice, então chefe do SNI, pode ser considerado a voz sinistra do AI-5, já antecipando o que viria a ser o seu governo. Disse textualmente que se sentia à vontade, e até com bastante satisfação em assinar aquele documento. Ora! Para estar à vontade e ter satisfação em destruir os resquícios de ordem constitucional e democrática, somente sendo um ditador com os piores instintos. Entre os civis, pode-se destacar a voz que aparenta ingênua, do então Ministro do Planejamento Hélio Beltrão. Ele dizia que a ditadura só se configuraria se as medidas adotadas naquele dia fossem utilizadas sem moderação. Querer moderação em quem recebe poderes absolutos e ditatoriais, é sem dúvida esperar o impossível. Já o ex-ministro Jarbas Passarinho, agiu como um déspota esclarecido. Sabia que era a instalação de uma ditadura, apoiou a sua adoção, e sem meios termos, usou pela primeira vez a palavra ditadura que, o presidente e os Chefes Militares queriam escamotear.

Visto hoje o AI-5 nos mostra um documento terrível. Em tempos de democracia plena é difícil acreditar que um Ato tão autoritário foi editado, e vigorou por 10 anos no país. Entre as violências extremas estava até a suspensão do habeas corpus, um instrumento básico de defesa do cidadão contra o abuso de autoridade. Mas para um documento abusivo, qualquer garantia contra o autoritarismo tinha mesmo que ser posta no lixo.

Duas lições devem ser extraídas. A primeira é que pior do que os repressores de plantão são os pseudo-intelectuais a serviço da ditadura. O documento original, escrito pelo então Ministro da Justiça, Gama e Silva, era muito pior do que o texto final do AI-5. Se o ato já era uma ação de barbarismo, imagine se fosse feito o que pregava o "jurista" Gama e Silva. E na reunião Gama e Silva ainda teve o desplante de justificar que não estava sendo instalada uma ditadura no país. A outra lição é o próprio ato, que em nada melhorou o país, ao contrário, nos jogou na época de chumbo. Que nunca mais tiremos do lixo da história coisas como estas.

Edidelson

Odil Telles

Roubo no Espaço

Chego em casa noitinha dessas e encontro cartas da Prefeitura do Rio de Janeiro comunicando que meu pagamento feito anteriormente na agência da Praça Fausto Cardoso da Caixa Econômica passou para Banco do Brasil, na Coelho de Campos. Com a ordem em punho procurei a agência e levei baita susto pela surpresa agradabilíssima porque já estava desconfortável ao pensar na burocracia exagerada, tão comum neste País de Deus. Ao exibir o comunicado a prestativa funcionária, cujo nome não me lembro, tocou numa tecla do computador e lá estava a conta aberta, o dinheiro depositado, só faltando mesmo minha assinatura. Em poucos minutos destrinchei um problema que em tempos remotos daria muita dor de cabeça. Destilando alegria por todos os poros comparei a eficiência com o zêlo das prefeituras de Sergipe com os seus servidores e lembrei-me, com pesar, de episódio lamentável ocorrido quando fui secretário de comunicação social. Tinha um funcionário, por sinal radialista e dono de elogiável vozeirão, que ficou dois meses sem receber salário porque constava em sua ficha que ele tinha morrido.

Quando realmente ele morreu, a prefeitura continuou pagando como se ele estivesse vivo.

E por falar em gente morta, certa ocasião um repórter plantonista de jornal carioca no hospital Souza Aguiar, coração do Rio, quando encerrava o horário do trabalho recebeu a notícia de um médico residente que "Gustavo Bulhões de Carvalho", mega investidor da bolsa de valores tinha morrido com violento enfarte do miocárdio. Ele não conversou. Passou tudo para o papel e encerrou dizendo: "Dr Gustavo Bulhões deixou viúva dona fulana de tal e três filhos menores". No dia seguinte houve um rebuliço danado.

Quem tinha morrido era um homônimo do mega investidor. O chefe de redação ficou furioso. Convocou o repórter para desmentir a notícia e quase o demitiu. O rapaz sentou em frente à máquina e explicou que esses equívocos são justificáveis em função do corre corre do fechamento da cozinha do jornal, citando inclusive fato idêntico ocorrido no respeitável jornal Zero Hora do Rio Grande do Sul.

A notícia do desmentido saiu e por lamentável azar e no dia seguinte, para confundir a cuca do leitor, foi publicada a morte do verdadeiro "Gustavo Bulhões de Carvalho" que coincidentemente na noite anterior teve fulminante enfarte.

E a nova carteira profissional do Ministério do Trabalho hein? Lançada pela simpática Célia, delegada do órgão aqui em Sergipe, contou com a presença do governador Albano Franco que entregou a primeira carteira a uma bela jovem desempregada. A carteira é linda. Oferece mais segurança e foi concebida pela Casa da Moeda com tinta regente. Caso idêntico do empresário que monta uma loja munida de computadores, ar-condicionado central, empregados elegantemente uniformizados, luminosos sofisticados, ricamente decorada e meses depois pede concordata por falta absoluta de clientela. A nova carteira profissional evita falsificação, é bonita, mas certamente não terá anotação por falta de emprego. O portador da moderna e vistosa carteira por certo vai exibi-la com orgulho, mas quando for indagado sobre a profissão, dirá: desempregado.

Leio aqui nesta brava Gazeta que o secretário da Fazenda, José Figueiredo, informou ao governador Albano Franco que os cofres estão vazios e que até o final do ano não se pode criar novas despesas. Acho tudo isso estranho e mergulho numa perplexidade brutal ao tomar conhecimento que os senhores deputados já estão alinhavando a repetição de uma prática odiosa: A convocação extraordinária, cujo objetivo não é outro se não engordar as contas bancárias dos "representantes do povo". Donde se conclui que os deputados não estão nem aí para os cofres magros de Sergipe. Como todo ano é a mesma ladainha em todas as casas legislativas, a conclusão plausível é que o dinheiro do pobre do contribuinte é atirado inapelavelmente na lata do lixo.

Se houvesse empenho e seriedade, nenhuma matéria ficaria propositadamente para o fim do ano. Como diria Boris Casoy, é uma vergonha.

Agora vou para o arremate desta crônica. Tenho dois amigos chamados Eduardo Porto. Um dentista e o outro economista. O dentista, admirável figura e uma espécie de ministro plenipotenciário do senadinho da João Pessoa, noitinha dessas elogiava o Senador americano que aos 70 e poucos anos resolveu viajar numa nave espacial para testar a resistência de homem com idade avançada. Comparando com alguns perniciosos políticos do Brasil, disparou: "Se fosse político brasileiro, do grupo dos inescrupulosos, garanto que iria já para roubar. Era difícil trazer o cavalo de São Jorge, mas a sela seria trazida".

•••

É só.

Distúrbios do Sono

Emanuel Zacarias

O homem adulto passa um terço de cada dia dormindo. Todavia, o porque ele dorme e o que representa para seus tecidos o "repouso" são perguntas para as quais ainda não temos resposta. O sono é um estado periódico de inatividade relativa da mente e dos movimentos corporais, capaz de ser prontamente interrompido por estímulos externos, mas que bloqueiam em grande proporção, qualquer sentido de consciência de uma pessoa de si mesmo e do seu ambiente enquanto perdura o referido estado. O sono é marcado por quatro fases À medida que indivíduos normais adormecem, o ritmo alfa normal do EEG de 9 a 12 por segundo, inicialmente se torna lento, para então dar lugar a outro, de voltagem mais baixa, assincrônico e mais rápido. Esta é a fase "1". Decorridos poucos minutos, surge a fase "2"; o EEG se torna novamente lento, sua voltagem aumenta e aparecem surtos rápidos, fusiformes. Os globos oculares podem revolver-se lentamente e o indivíduo está, sem dúvida (embora superficialmente) adormecido. Continuando o sono, ele se aprofunda para mergulhar na fase "3", em que aparecem, no Eletroencefalograma (EEG), ondas amplas com a freqüência de uma por segundo. Os músculos se relaxam, o ritmo cardíaco se reduz e a pressão arterial e a temperatura começam a declinar. Os indivíduos, na fase "3", estão bastante protegidos contra estímulos sensoriais de ocorrência casual, não se deixando afetar por eles. Deixados sós, penetram aos poucos na fase "4" de que só podem ser despertados, externamente, por meio de estimulação vigorosa. Na fase "4", o EEG é permanentemente lento; é durante esta fase profunda, paradoxal, que ocorrem o sonambulismo e a enurese (pipi na cama).

Existem três tipos de insônia: dificuldade para conciliar o sono depois de deitado, despertar intermitente durante todo o período de repouso e despertar precoce. Tudo isso causa um grande incômodo subjetivo e determinam um grande consumo anual de sedativos. A insônia pode ser um sintoma precoce de doença infecciosa aguda e é comum na **Coréia de Sydenhan** e na poliomielite bulbar.

À parte destas associações ocasionais com doença física, a dificuldade para dormir resulta principalmente da alta excitação engendrada por ansiedade, depressão ou preocupação. Tem-se dito, por vezes, que o despertar muito cedo, pela manhã, é típico da depressão, mas esta regra não é fidedigna. O tipo de insônia é, relativamente, de pouca valia quando se determina sua gravidez como sintoma. Todos os pacientes com insônia são consolados quando tomam conhecimento de que a insônia não lhes causará danos ao organismo; *muitos recuperam a capacidade de dormir* quando encontram um médico que, com simpatia, dispendeu tempo discutindo, com eles os obstáculos que os mantêm em vigília. Aos pacientes com insônia se deve perguntar sempre, de maneira simpática, afetiva e cordial porém direta, se estão deprimidos, e particularmente, se já pensaram em suicídio. Os medicamentos para tratar a insônia devem ser empregados com parcimônia (economia). Todos os sedativos são, em potencial, produtores de vícios, e a maioria dos indivíduos com insônia grave passam rapidamente a necessitar de doses cada vez maiores desses agentes para obter seus efeitos soporíferos.

Os pacientes com insônia, devem ser aconselhados a jantar levemente e evitar estimulantes, tais como café ou chá, depois do meio dia. O despertar cedo matinal nas pessoas idosas reflete mais amiúde uma redução da necessidade de sono; a melhor maneira de tratamento é fazer com que tais indivíduos planejem melhor seu dia e evitem cochilos à tarde.

N.R: Emanuel Zacarias da Silva. Médico. Escritor. Poeta. Do Cursilho da Cristandade. Da Sociedade Brasileira de Médicos Escritores.

EXPEDIENTE

GAZETA DE SERGIPE
FUNDADOR:
ORLANDO DANTAS
Diário matutino de propriedade da GAZETA DE SERGIPE S/A, Fundado em 13 de janeiro de 1956 - Redação, Administração e Oficinas: Av. Juscelino Kubitschek, nº 396 - A (Antiga Visconde de Maracaju) PABX: (079) 211-8833 Fax (079) 211-8808
Endereço eletrônico da Gazeta de Sergipe na Internet: gazetase@mail.eribeiro.com.br
Home Page da Gazeta http://www.gazetadesergipe.com.br
REPRESENTANTES
SÃO PAULO, RIO DE JANEIRO DEMAIS ESTADOS - SIMA - SEARA SERVIÇOS DE IMPRENSA, RÁDIO E MARKETING LTDA - RUA Guilherme Guinle, 272, 6º andar, B. Botafogo/RJ - CEP 22270 060 OF: RJ FONE: (021).539-2811 - FAX (021) 539-2874
São Paulo, Rua Augusta, 101, Consolação - CEP - 01305-000. Tel.: (011) 231-1822 - Fax (011) 259-7332
BRASÍLIA - RIL PUBLICIDADE - SBN Quadra 02 Bloco J. Edifício Eng. Paulo Maurício 8º andar s/815 - CEP 70040-903 - Fone: 061-225-5340 -
PERNAMBUCO = NOVA REPRESENTAÇÃO LTDA - RUA VISCONDE DE ITABORAÍ, 589, CORDEIRO -CEP 50721-370 TEL/FAX (081) 227-3433
DIRETOR DE REDAÇÃO
Paulo Roberto Dantas Brandão
EDITOR
Diógenes Brayner.
Noticiário Nacional Via Agência Estado.
Os artigos assinados são de inteira responsabilidade de seus autores, não necessariamente refletindo a opinião do jornal.

Demissão na Prefeitura

Gama exonera secretária do Planejamento

Secretário Municipal de Governo Jorge Carvalho

A secretária Municipal de Planejamento, Lúcia Falcon, será exonerada na próxima quinta-feira pelo prefeito de Aracaju João Augusto Gama (PMDB). Lúcia pediu para deixar o cargo, o que foi aceito por Gama, para cuidar de sua empresa de consultoria que está sem receber sua assistência por conta das atribuições da prefeitura.

Segundo o secretário Municipal de Governo, Jorge Carvalho, Lúcia Falcon alegou ao prefeito que estava perdendo contratos por conta dos afazeres da prefeitura, e isto estava provocando-lhe prejuízo financeiro. "Ela disse ao prefeito que existem contratos no setor privado cuja remuneração é superior a do serviço público", acentuou.

Jorge Carvalho adiantou, que alguns pessoas que Lúcia levou para a prefeitura, e que estão em cargos de confiança, também devem ser exoneradas. "Há cargos auxiliares que são da confiança dos secretários, no momento de uma mudança, esses cargos sempre são ocupados por pessoas indicadas pelo novo ocupante do cargo", explicou.

O secretário disse que o prefeito ainda não adiantou o nome que deve substituir Lúcia Falcon na Secretaria de Planejamento. "Possivelmente o prefeito estará anunciando o nome do novo secretário na próxima quinta-feira, após a exoneração da secretária", adiantou.

Ligada ao PT, Lúcia participou da administração de Gama por mais de dois anos. Ela é economista, professora da Universidade Federal de Sergipe e presta consultoria a diversas firmas sergipanas e de outros Estados. Ela também foi chefe do escritório do Dieese em Sergipe. Lúcia Falcon não foi encontrada para falar sobre sua demissão por estar em Brasília.

Garis Com relação à situação dos garis que foram demitidos pelo prefeito, Jorge Carvalho informou que mais de 50 deles já procuraram a empresa Torre e encontram-se contratados para trabalharem no serviço de limpeza da cidade. Ele disse que a Prefeitura fez a proposta dos garis serem contratados através da Torre e da SMTT para trabalharem na limpeza da cidade e na Zona Azul, porém, até agora, o Sindicato dos Servidores Municipais não apresentou nenhuma contraproposta.

"Continuamos com a mesma disposição para negociar e estamos aguardando uma contraproposta que seja exequível do ponto de vista legal", reafirmou. Jorge esclareceu que a Justiça do Trabalho, na semana passada, confirmou que não existe legalidade na relação de trabalho entre os garis e a Prefeitura de Aracaju.

Ele lembrou também, que na última proposta apresentada pela prefeitura os 342 garis demitidos seriam colocados no mercado de trabalho através dos contratos propostos, onde 288 seriam absorvidos pela Torre e 54 pela Zona Azul. "Na nossa proposta nenhum dos garis ficarão desempregados", concluiu.

Sindicato é contra a venda do Deso

"O Secretário da Fazenda, José Figueiredo, demonstrou total desconhecimento da realidade da Deso na entrevista que concedeu a imprensa (Cinform) defendendo a privatização da empresa", afirmou o presidente do Sindicato dos Trabalhadores em Água e Esgoto de Sergipe (Sindisan), Antônio Carlos Góis.

- O secretário admite que defende a privatização apenas como forma de o Estado obter recursos, em trecho da entrevista, onde diz claramente que "a única receita resta hoje, dentro da minha ótica, é a privatização porque o Governo não tem prédios nem terrenos para vender", sem levar em conta a questão do patrimônio da Deso e a o papel social da empresa, reclama o sindicalista.

O secretário, na sua opinião, além de desconhecer o setor de saneamento, trata a administração pública, como mera operação aritmética numa calculadora. "Vender o patrimônio como forma de obter receita, é uma visão caolha da coisa pública, isso para não dizer incompetente, pois desconhece qualquer medida do Governo no sentido de aumentar a receita do Estado, seja através de política fiscal, ou de controle fiscal".

Quanto a excessiva quantidade de serviços terceirizados, Góis lembra que o Sindisan foi quem tomou a iniciativa de denunciar ao Ministério Público essa prática nefasta, por considerá-la uma forma de burlar a obrigatoriedade de contratação através de concurso público previsto na Constituição Federal, beneficiando os apadrinhados políticos.

"Vale lembrar que foi o próprio o Governo Albano Franco, logo no início do seu mandato, quem anulou o concurso público realizado para preenchimento de vagas na Deso, como forma de beneficiar essas empresas prestadoras de serviços, formadas, em sua maioria, inclusive por ex-dirigentes da Deso, e de membros do próprio Governo", destacou.

Para Góis, os problemas que a Deso enfrentam hoje são por culpa dos governantes, que, segundo ele, nunca deram atenção às constantes denúncias do Sindisan sobre obras superfaturadas, não concluídas ou realizadas com material de baixa qualidade, porque envolviam interesses políticos e econômicos. "A Deso vem sendo utilizada apenas como moeda de barganha política eleitoral, como ocorreu nas últimas eleições", denunciou.

- A administração da coisa pública é bem diferente da administração privada. Infelizmente, são vários os casos de empresários do setor privado que ocupam cargos públicos, e casos de que esses empresários quando estão fora do setor público seus negócios anda mal das pernas, acentuou.

Góis vêm uma enorme contradição dentro do Governo Albano Franco e um interesse pessoal, no mínimo, muito estranho de José Figueiredo na privatização da Deso. Como membro do Conselho de Administração da empresa, o secretário assinou a ata da reunião do dia 30 de setembro de 1998, dizendo: "gostaria de esclarecer que não existe qualquer intenção Governo em privatizar o Deso", explica o sindicalista.

Góis se diz perplexo com o fato de que na mesma última edição do Cinform, enquanto José Figueiredo faz severas críticas a Deso, o próprio Governo do Estado publica um farto material publicitário sobre a empresa de duas páginas mostrando justamente o contrário. "A matéria paga cita a duplicação da adutora do São Francisco, a capacitação de funcionários, modernização no atendimento aos usuários, entre outras coisas", concluiu.

Sérgio não descarta concorrer à reeleição

O presidente da Câmara Municipal de Aracaju, vereador Sérgio Góes (PSDB), não descartou a possibilidade de ser candidato à reeleição como presidente do legislativo municipal, afirmando que vai conversar com os seus colegas vereadores para poder decidir se sai ou não candidato à reeleição para administrar a Câmara por mais dois anos. É que o vereador Daniel Fortes (PTB), apresentou emenda à Lei Orgânica do Município, propondo a reeleição dos cargos dos dirigentes da mesa diretora do legislativo municipal, cuja votação deverá entrar em pauta essa semana.

Ele disse que o seu partido é a favor da reeleição em todos os níveis, inclusive para os presidentes dos Poderes Legislativos, porém, não pode decidir se sairá candidato ou não antes de fazer uma análise e ouvir os demais vereadores, "pois outros parlamentares também desejam ser candidato e tudo isso devemos discutir conjuntamente", defende.

Sérgio Góes é da opinião que a decisão da sua reeleição não pode ser apenas sua, mas do colégio de vereadores. "Se meus colegas acharem que devo continuar administrando a Câmara eu continuo, do contrário vou apoiar outro vereador a presidente". Ele também quer conversar com os pretensos candidatos antes de tomar uma decisão.

Administrar a Câmara de Aracaju, segundo o seu presidente, não é uma tarefa das mais fáceis, especialmente quando assumiu a direção da Casa há mais de dois anos, encontrando-a totalmente desorganizada. "Pegamos uma Câmara totalmente desarrumada e com uma série de problemas. Conseguimos nesses dois anos colocar as coisas em ordem, com 90% da Câmara arrumada e funcionando", argumentou.

Sérgio Góes também conseguiu fazer uma reforma física na Câmara sem precisar pedir recursos à Prefeitura ou ao governo estadual. Todas as despesas ele conseguiu pagar com o duodécimo repassado pelo prefeito João Augusto Gama (PMDB), porém, nos últimos meses vem atravessando uma série de dificuldades por conta do atraso no pagamento do duodécimo.

Sérgio disse que algumas empreiteiras estão sem receber o pagamento pela reforma há cerca de dois meses, por conta do atraso no repasse da verba destinada ao legislativo municipal. Ao fechar o acordo do orçamento, o vereador esclareceu que ficou acertado que todo o dia 20 a prefeitura repassaria R$ 1 milhão para a Câmara.

Com a crise financeira que se instalou na prefeitura, Sérgio Góes vem recebendo R$ 850 mil para administrar a Câmara, sempre em data atrasada. O duodécimo do mês de novembro, por exemplo, ele recebeu ontem e vai pagar aos seus funcionários a partir de quarta-feira, porque hoje é feriado.

O atraso no repasse do duodécimo, acentuou o presidente da Câmara, não chegou a comprometer sua administração, porém, ele espera que até fevereiro o prefeito regularize o repasse dos recursos do legislativo municipal. "Vamos conscientizar o prefeito a fazer o repasse do duodécimo no dia 20, como o governo faz ao repassar as verbas para a Assembléias Legislativas, Poder Judiciário e Tribunal de Contas. Por mais dificuldade que o governo atravesse, não atrasa o repasse do duodécimo desses Poderes. Temos que criar essa consciência a nível municipal", defendeu concluindo.

Senador faz palestra no TJ sobre reforma do Código

"A política do governo federal é uma política que onera a sociedade de modo geral atingindo ricos e pobres. A derrota que o governo sofreu na semana passada, não aprovando a contribuição para a Previdência de funcionários em atividades ou inativos é o resultado negativo de tudo que vem ocorrendo nesses últimos quatro anos", afirmou ontem o senador da República Josaphar Marinho (PFL-BA), ao desembarcar em Aracaju para proferir palestra sobre a Reforma do Código Civil Brasileiro no Tribunal de Justiça.

Ele criticou a proposta que foi levada ao Congresso para aumentar a contribuição da Previdência, taxando-a de absurda, porque durante quatro anos o governo não deu um real de aumento a nenhum servidor e, "quis impôr agora um ônus terrível". "Uma imposição que variava de 11% até 20%. Para os que ganham até R$ 1.200, 11%. Para quem ganhava mais, 9% em caráter excepcional. Tudo isso é extremamente prejudicial aos economicamente mais fracos", ressaltou.

Outro exemplo citado por Josaphat Marinho, que considera abuso e desrespeito à sociedade brasileira - que não tem o seu apoio como senador - é a Contribuição Provisória sobre Movimentação Financeira (CPMF), que foi adotada em caráter restrito, por prazo certo, exatamente por que ela alcança quase toda a sociedade e está sofrendo prorrogações. "A proposta atual é que se prorrogue por mais três anos. Consequentemente sobe a alíquota, o que é muito prejudicial", salientou.

Como relator do projeto de reforma do Código Civil, o senador afirmou que não se pode enumerar pontos que podem modificá-lo, mas sim reformar o atual a partir do seu conteúdo. "Saímos de um código individualista, como o código Bevilacqua - autor do código em vigor - para um projeto de contexto social, como esse que tramita no Senado. Dentro dessa orientação variam os conceitos, profundamente", explicou.

Ele acrescentou que a sua proposta é sair do código que foi criado em 1917, para um mais claro e nítido mais social. Segundo ele, o individualismo cessa completamente para dar importância ao valor social da pessoa, sua posição e seus deveres para com a sociedade.

Josaphat disse ainda que dessa orientação começa-se a mudar desde o **artigo primeiro.** "O código atual diz que todo "homem" é capaz de direitos e obrigações, com a reforma no código passa-se a dizer "todo ser humano. Com a evolução da sociedade de direito, homem já não é expressivo dos dois sexos. Com a posição que a mulher conseguiu na sociedade, era possível mudar e por isso se substituiu a palavra homem pela expressão ser humano", alertou.

Sobre a questão da maioridade, o senador afirmou que o novo código virá com mudanças. Ele explicou que a maioridade civil, que hoje é de 21 anos, sofrerá alteração. "O projeto que veio da Câmara Federal mantinha a maioridade de 21 anos, mas nós entendemos que diante das transformações sociais e da rapidez com que os meios de comunicação permite o conhecimento rápido e fácil dos fatos, não era mais possível manter essa situação. Por esse motivo reduzimos para 18 anos", alegou.

De acordo com o senador pefelista, existem outros pontos polêmicos no novo código, como: o reconhecimento aos direitos da personalidade que o atual não tem; o problema de função social dos contratos; e a função social da prosperidade. "Os contratos deixam de ser meio entre as partes, salvo se respeitar o interesse social".

Ele explicou ainda, que a função social da propriedade proclamada na Constituição, é por igual desdobrada no projeto do Código Civil. "Ninguém é possuidor para usar e abusar da coisa. O direito da propriedade só é legítimo na medida em que se subordina ao interesse social. O uso da propriedade tem que respeitar o meio ambiente, as águas, a flora, a fauna.", observou.

A grande modificação do Código Civil ocorrerá, segundo Josaphat Marinho, é com relação ao direito da família. Ele disse que a Constituição de 88 mudou a fisionomia da família, proclamou a igualdade entre o homem e a mulher na sociedade conjugal e criou a figura da união estável, como entidade familiar. "Declarou a plena igualdade dos filhos, inclusive dos filhos adotivos. Isso significa uma mudança substancial pois o código atual é muito privatista, individualista, discriminador", opinou.

O senador citou ainda que será incluído no novo Código Civil o direito da empresa, tipos de sociedade e está previsto algumas modificações nos lançamentos de títulos de créditos. "No direito das sucessões o processo do testamento será simplificado. O poder do testador é tributado, não podendo mais clausular a chamada "legítima". Se é um direito do herdeiro não deve ser objeto de cláusula do testador. Permite-se o testamento particular, hoje restrito a ser manuscrito, ser feito até no computador, desde que reconhecido em cartório, finalizou.

Jerônimo Reis preocupado com o destino do PMN

"O partido vai acabar e nós não podemos ficar no meio da rua. Por isso, estamos conversando com representantes de outras legendas, que correm o mesmo risco, para que possamos fazer uma sigla forte e representativa nas Assembléias Legislativa e no Congresso Nacional", afirmou o prefeito de Lagarto, Jerônimo Reis, PMN, após ser indagado como anda o PMN, agora com a nova legislação eleitoral, que exige que o partido, para permanecer, terá que obter 5% da votação nacional. O PMN não conseguiu esse êxito, assim como outra siglas.

Segundo Jerônimo Reis, a cúpula do PMN está conversando com representantes do PSC, PSD, PST, PSL, PV, cujo interlocutor tem sido o deputado federal Fernando Gabeira, e PPS. Nós temos a consciência de que se não houver uma junção, vamos desaparecer e ficará difícil para as próximas eleições municipais, disse Jerônimo Reis.

Segundo o prefeito de Lagarto, quem resiste a uma fusão é o PPS. Já conversamos com Ciro Gomes, ex-candidato à presidência da República e não obtivemos a garantia de que o PPS participará desse novo partido, mas ainda não esgotamos o diálogo.

Entende Jerônimo Reis que é uma situação complicada, porque vai reunir muita gente num partido. As ideologias são diferentes e as realidades por Estado, também, comenta.

Para Jerônimo Reis, o grande problema de uma fusão dessa magnitude é o tamanho do Brasil. É muito difícil você ter um partido grande no Brasil, porque em cada região se tem uma situação. O PV de Sergipe não é igual ao do Rio de Janeiro, por exemplo. Até mesmo o PT tem correntes diferentes por Estado, mas iremos nos unir, talvez não com todos os partidos que estamos conversando agora, porque outros poderão vir e alguém do nosso grupo atual de negociações poderá sair-disse Jerônimo Reis.

No caso específico de Sergipe, observa Jerônimo Reis, desse bloco só o PST e PSD não estavam com o PMN nas eleições, mas suas lideranças estão entendendo que o pleito já passou e temos que pensar na sobrevivência política-partidária.

Delegada do Trabalho explica

A Delegada do Trabalho, Célia Maria Andrade, enviou à redação da GAZETA a seguinte correspondência:

À Gazeta de Sergipe

Foi com surpresa que li a matéria constante da página 2B, do Jornal de Domingo 06 e Segunda-feira 07 de dezembro de 1998, na coluna PONTOS, onde se afirma que: *"O atendimento na DRT ficou mais burocrático. Só é atendido - até fazer uma mera reclamação trabalhista - quem madrugar na fila para obter uma senha. O número de pessoas atendidas por dia também foi limitado. Com a burocracia o trabalhador chega a passar até oito dias para obter uma Carteira Profissional".*

A notícia é TOTALMENTE FALSA, fruto da irresponsabilidade de quem publica as coisas por ouvir dizer sem averiguar sua veracidade.

A DRT/SE não admite filas, o trabalhador que procura este órgão (em número sempre superior a 500 pessoas/dia), fica sentado, com todo o conforto, contando com TV colorida e ar condicionado, recebendo uma senha para ser atendido por ordem de chegada.

No que se refere às novas Carteiras, aqueles que são atendidos em um dia recebem seu documento no outro dia. No início, para que os servidores se adaptassem ao novo sistema totalmente informatizado limitou-se o número de fichas, fato que somente aconteceu nos primeiros cinco dias úteis, hoje quem chega é atendido.

É bom que o jornalista responsável pela matéria procure ser mais responsável, a bem do respeito e da moralidade que goza a classe no Estado, perante esta Regional.

Esperando ter assegurado meu direito de resposta, ratifico votos de apreço.

Célia Maria de Souza Andrade
Delegada Regional do Trabalho
em Sergipe

Pré-Caju 99

Começa a montagem das arquibancadas

Começa a ser montada na Avenida Paulo Barreto, toda a infra-estrutura do corredor da folia do VIII Pré-Caju. Os equipamentos estão sendo descarregados procedentes da Bahia, vão dar vida a 400 camarotes e arquibancadas com capacidade para 5.000 pessoas, em uma extensão de 600 metros.

Cerca de 70% dos camarotes já foram vendidos e os ingressos para as arquibancadas só começam a ser vendidos no inicio do mês de janeiro. Os preços são os mesmos do Pré-Caju/98.

Segundo Augusto Celestino, uma das novidades no corredor da filia, será a montagem de camarotes e arquibancadas dos dois lados, o que vai dar uma melhor visão para os que preferem o corredor ao invés do percurso. "O espaço será diminuido em poucos metros, não influenciando no desenvolvimento dos blocos", observou Celestino, acrescentando ainda que o percurso também terá o seu trajeto diminuido ficando em torno de 3 mil metros, saindo o primeiro bloco das proximidades do Restaurante João do Alho.

Uma outra novidade destacada por Celestino, é a ênfase que será dada ao folclore sergipano, como o tema "Minha Terra é Sergipe". Os destaques estão tanto na ornamentação do percurso, como também nas impressões dos ingressos, que são verdadeiros cartões postais. "Serão destacados nos ingressos os Bacamarteiros, o Cacumbi, o Reisado, a Festa de São João, a Taieira, o Zazumba, e tantas outras culturas regionais".

Um outro fato que também vem sendo estudado pelos organizadores do evento, é a possibilidade de atrações na segunda e terça-feira. "Estão sendo estudados meios de se criar atrações no corredor da folia, com a participação de artista da terra", frisou Celestino, ressaltando que esta possibilidade, é devido a uma pesquisa realizada depois do último Pré-Caju, quando ficou destacado que não só os turistas como também os próprios sergipanos, gostariam que existissem atrações nesses dias. "Estamos sempre buscando atender os interesses dos foliões dentro do que é possivel".

Com relação aos blocos, apenas o Gula-Gula e Tricolor da Vila, não participarão do evento. "Os blocos solicitaram da Associação de Blocos e Trios (ASBT), dispensa para este ano (99)", disse Celestino, enfatizando que por outro lado, o número de atrações aumentou com a contratação de mais artistas nos blocos oficiais.

As atrações são: Asa de Águia, Márcia Freire, Netinho, Cheiro de Amor, É o Tchan, Ricardo Chaves, Chiclete com Banana, Timbalada, Banda Eva, Araketu, Banda Beijo, Pimenta N'Ativa, Edson Gomes, Terra Samba, Jammil, Bragadá, Nando Borges.

(Foto: Fernando Silva)

O material para montagem dos camarotes e arquibancadas começa ser descarregado na Paulo Barreto

Espancamento de doido é apurado

O doente mental José Roberto Santos da Silva, de 28 anos, foi barbaramente espancado com socos e pontapés, por cinco homens. O fato ocorreu na madrugada de ontem (7), nas proximidades da Drogalar, na Avenida Hermes Fontes. O estudante Paulo Leite da Costa Júnior, de 18 anos, foi o único a ser preso em flagrante. A vitima foi socorrida por policiais militares da Radiopatrulha 07, e levado ao pronto-socorro do Hospital João Alves Filho, onde permanece internada.

De acordo com a mãe de José Roberto, a doméstica Alice Antunes Santos seu filho saiu de casa por volta das 10 horas de sexta-feira passada, não retornando mais. Na manhã de ontem, tomou conhecimento que o filho estava internado no hospital, vítima de agressão fisica. José Roberto que sofreu politraumatismo e alguns hematomas, até o final da manhã de ontem, ele permanecia do setor de trauma do hospital, aguardando uma análise por parte de um neurologista.

O caso está sendo apurado pelo delegado Sérgio Dias, da 12ª Delegacia Metropolitana. Segundo ele, a depender do laudo que será expedido pelo hospital, será ou não lavrado o flagrante de Paulo Leite. De acordo com o que foi apurado pela polícia, Paulo Leite foi apontado por testemunhas, como sendo um dos cinco homens que agrediram fisicamente José Roberto.

O estudante José Roberto, no entanto, nega a acusação, afirmando ser inocente. Segundo declarações dadas à polícia, ele retornava do bar Los Gatos para casa, quando teria avistado José Roberto pendurado no muro do condomínio. Após dominar a vítima, ele teria levado José Roberto até um trailer de lanches. Quatro rapazes que chegam em um veículo, depois de tomarem conhecimento de que o rapaz que estava detido era possivelmente um ladrão, passaram a lhe espancar.

Apesar da versão contada por José Roberto, que pertence a classe média alta da sociedade, de que não participou do espancamento, as testemunhas apontam ele como um dos autores. José Roberto ao ser interpelado por Sérgio Dias, informou não conhecer os homens que agrediram a vítima. Ele se encontra preso no xadrez da 12ª DM.

Estudantes são beneficiados com os programas sociais da Federal

A Universidade Federal de Sergipe desenvolve programas sociais que beneficiam todos os seus alunos, indistintamente, além de professores e servidores. O trabalho desenvolvido pela Pró-Reitoria de Assuntos Estudantis (Proest) garante alimentação de boa qualidade e a custo baixo, permite o acesso dos estudantes do interior ou de outros estados a residências universitárias com o acompanhamento acadêmico aos residentes, oferece bolsas de trabalho e a possibilidade de ministrar aulas particulares, isenta os alunos mais carentes do pagamento de taxas, além de oferecer orientação e assistência psicossocial, atendimento médico e projetos culturais e de lazer.

O Restaurante Universitário (Resun) forneceu 135.451 refeições no ano de 1997, sendo que 108.710 almoços. Naquele ano, observou-se um aumento considerável de refeições fornecidas, já que em 1996 foram 110.489. Os números de 1998 ainda não estão fechados, mas indicam que a média de mais de 500 almoços/dia e quase 200 jantares/dia será mantida. A UFS despende cerca de R$ 150 mil anualmente para garantir refeição de qualidade à comunidade. A maioria dos alunos paga apenas R$ 1,000 por refeição, enquanto outros - como os residentes são simplesmente isentos de pagar.

A Proest, através da Coordenação de Assistência ao Estudante, garante moradia a 108 alunos (85 dos quais do interior do Estado) que não têm onde se hospedar ou não podem pagar aluguel na capital. No primeiro semestre deste ano, 18 novas solicitações de residentes foram deferidas. É moradia gratuita para 60 moças e 48 rapazes, ao custo anual de R$ 124.416,00 (um custo total diário de quase R$ 1.000,00 em 1997). O custo unitário diário, que era de R$ 3,20, neste ano caiu para R$ 2,00.

O Programa Bolsa de Trabalho beneficia atualmente 79 estudantes universitários, sendo que 23 deles ingressaram no primeiro semestre. É um número de bolsistas bastante superior ao do ano passado (48), quando a UFS gastou R$ 1.168 por dia com cada beneficiado. O CECH, com 45 bolsistas, é o centro que tem maior número de beneficiados pelo programa, seguido do CCSA (14), CCBS (13) e CCET (7). A Proest também assegura trabalho para outros 21 estudantes através do Programa Aulas Particulares.

Além desses benefícios, neste ano a UFS concedeu isenção da taxa de inscrição do Vestibular a 594 candidatos e da taxa de matrícula a 188 alunos comprovadamente carentes. O Núcleo de Orientação e Assistência Psicossocial inscreveu neste ano 70 pacientes em terapias, dos quais 45 são estudantes, cinco são servidores e 20 são da comunidade. São 56 atendimentos individuais e 14 atendimentos em terapia de grupo. Na área médica, a Diase prestou 1.662 atendimentos médicos em 1997.

Na área cultural e de lazer, a Copre realizou neste ano dois projetos Universidade Para Todos (em parceria com o Cultart), através dos quais trouxe para o Campus Universitário estudantes dos 1º e 2º graus de diversas escolas públicas privadas. Também realizou a exibição semanal de filmes, através do projeto Cinema no Campus, e promoveu várias festas de confraternização e eventos em parceria com o DCE e DA's.

Família quer identificar o veículo atropelador

Familiares e amigos do servidor público Antônio Cerqueira de Melo, oferecem uma recompensa para quem der informações a respeito de um Uno branco, que atropelou o funcionário da Secretaria de Meio-Ambiente. O fato aconteceu na madrugada de sábado passado (5), na Avenida Francisco Porto, nas proximidades do supermercado J. Prudente.

Segundo informações de Marta Mayre, amiga da vítima, Antônio Cerqueira parou o Jeepp em frente uma lanchonete 24 Horas, e ao descer para conversar com ela, o Uno branco desenvolvendo alta velocidade, colheu o servidor, jogando-o a cerca de 30 metros do local do atropelamento.

A vítima foi socorrida às pressas ao pronto-socorro do Hospital João Alves Filho, onde deu entrada com fraturas múltiplas, hemorragia interna e politraumatismo. O caso foi comunicado a 12ª Delegacia Metropolitana. De acordo com Marta, qualquer informação a respeito do paradeiro do Uno que está com uma das laterais amassada, a pessoa deve ligar para 932-6421 ou para 222-7331 (12ª DM).

SINCOR/SE

SINDICATO DOS CORRETORES DE SEGUROS, CAPITALIZAÇÃO E PREVIDÊNCIA PRIVADA NO ESTADO DE SERGIPE.
EDITAL DE CONVOCAÇÃO
ASSEMBLÉIA GERAL ORDINÁRIA

O Presidente do *SINCOR/SE*, no uso de suas atribuições conferidas pelo Estatuto Social do Sindicato, **CONVOCA** todos os Corretores de Seguros, Capitalização e Previdência Privada desse Estado, *ASSOCIADOS DO SINCOR/SE*, e em pleno gozo de seus direitos e deveres sindicais, para participarem da **Assembléia Geral Ordinária**, a ser realizada no dia 14.12.98 às 16:00 horas em primeira convocação, com a maioria dos Associados, não havendo número suficiente, às 16:30 horas com qualquer número ou quórum na sede do Sindicato, sito à Rua João Pessoa 320 - Ed. Cidade de Aracaju - Centro - Salas 601 a 603 e 619 a 621. Aracaju, a fim de deliberar sobre a seguinte matéria da Ordem do Dia:

- Análise discussão e aprovação da proposta de Previsão Orçamentária para o exercício de 1.999.

Aracaju/SE, 08 de dezembro de 1.998.

PEDRO MENEZES JÚNIOR
Presidente

Dr. Gildo Simões
Dermatologista - Alergia Cutânea
Adulto - Criança
Formado em 1975 CRM (SE) 450
Consultório: Rua Arauá, 218 - Fone - 222-0548
Horário: a partir das 14:00h
Convênios: Petrobrás, AMB, Unimed, Bradesco, Sindicato dos Bancários e etc.
LAPEC - Consultas e Exames - Análises Clínicas - ECG - Citologia - Colposcopia e Ultra-Som. Fone: 211-9177

ASSY-TEX
AQUI A GENTE FAZ BEM FEITO
BOLAS, FARDAMENTOS ESPORTIVOS, CHUTEIRAS, MEDALHAS, TROFÉUS, SHORTS, ETC...
A MARCA OFICIAL DO ESPORTE
TEMOS TAMBÉM UNIFORMES ESCOLARES
Endereços: *Aracaju* Rua Arauá, 252 - Centro Tel: (079) 211-9667 *Lagarto* Rua Rosendo Ribeiro, 26/32 Tel: (079) 631-2376

EMPRESA DE GRANDE PORTE SELECIONA PARA ADMISSÃO IMEDIATA

PROGRAMADOR DE COMPUTADOR

O cargo requer:

* Nível superior completo ou cursando processamento de dados;
* Domínio do Office 97 e Windows 95 ou superior;
* Domínio de configuração de clientes na rede Windows NT;
* Domínio da configuração de browser para acesso a Internet;
* Desejável conhecimento na configuração de clientes Lotus Notes;
* Experiência no suporte de usuários de microinformática;
* Desejável conhecimento da língua inglesa;
* Idade até 32 anos.

Buscamos jovens com iniciativa, dinamismo e bom relacionamento interpessoal.

Encaminhar curriculum com pretensão salarial para caixa postal nº 1717 até o 10/12/98

OBS: Republicado por incorreção

CRIS CESTAS
Aceitamos cheques pré-datados.
Cristiane Sobral
Tel: (079) 248-6072
932-6572
Cestas de Café da Manhã
Seu delicioso presente
Cesta de vime decorada, acompanhada de xícara personalizada e recheada com muito amor!
Temos outros tipos de cestas:
Queijos e Vinho, Aperitivos, Chá da Tarde, Aniversários, Infantil e Cestas de Banho.
Cond. Rec. Verde Baubá - Apto. 104 - Augusto Franco

ADVOCACIA PARA DEFESA DO CONSUMIDOR
Dr. Sebastião Chagas Filho
OAB/SE 2182
CONTRATO BANCÁRIO * CONTRATO PLANO DE SAÚDE
CONTRATO ESCOLAR * CONTRATO CONSÓRCIO
CONTRATO IMOBILIÁRIO DO SFH * CONTRATO SEGURO
CONTRATO LEASING * CONTRATO COMPRA E VENDA
SOLICITE INFORMATIVO E RELAÇÃO DOS NOSSOS SERVIÇOS
Av. Rio Branco, 186 - Ed. Oviedo Teixeira, s/105
Aracaju / SE - Fone: 222-9099

Sergipe Society Club Ltda
Campo de grama sintética para prática de futebol society
⇒ Temos ⇐
Salão de festas - Bar e lanchonete
Escolinha de futebol
Churrasqueira elétrica - Duchas
Vestiários com armário
Organizamos campeonatos ! Formem suas equipes !
Rua Bahia, 1195
Siqueira Campos
Fone: 241-7221

Estrangeiros

Poucos fazem recadastramento na PF

Encerrou ontem o prazo para os estrangeiros que desejassem se beneficiar da anistia, legalizando assim sua permanência no Brasil. No cenário nacional, foi grande a procura de pessoas, pelos postos da Polícia Federal, encarregada do cadastramento. Em Sergipe, 16 pessoas foram legalizadas e receberam a carteira de estrangeiro que deve ser renovada daqui há dois anos.

Iniciada no dia 8 de setembro, a campanha deu aos estrangeiros uma oportunidade ocorrida apenas em 88. Depois desses anos, não mais foi revista a situação e muitas pessoas permaneceram em condição ilegal no país. Até as 18h de ontem quem procurou a sede da PF na Rua Lagarto, Centro de Aracaju foi cadastrado. De acordo com o chefe do Setor de Estrangeiros, Roosevelt Santana, Sergipe fez uma campanha de sucesso, conseguindo cadastrar todos os irregulares.

"Não acredito que existam mais de 16 pessoas em Sergipe, no entanto, quem não compareceu para ser anistiado infelizmente terá de deixar o país dentro de oito dias. Até o momento não há perspectiva de prolongamento do prazo, mas aguardamos decisão do Governo Federal", disse o policial federal. No Sul do país, principalmente em São Paulo, a quantidade de pessoas anistiadas foi muito grande, o que provocou longas filas nas sedes da PF.

Pra quem buscou a anistia, as exigências não foram muitas, passaporte válido, duas fotos 3x4, coloridas, certidão negativa da Justiça Criminal do Estado e uma taxa de R$ 80,19 referente ao registro de estrangeiro válido por dois anos, prorrogado por mais dois anos. Após quatro anos em posse do registro, o estrangeiro poderá pedir o registro definitivo. "Essa foi uma campanha de sucesso a nível de Brasil, as pessoas tiveram consciência da necessidade de sua legalização", disse Santana.

Aracaju sediará curso de cinema no Espaço Yágizi

Dando continuidade ao Projeto Plano Geral, o Cine Clube Fantomas, em parceria com a Sated-SE, e co-produção do Centro Técnico Audiovisual da Funarte, realiza, através da Lei Municipal de Incentivo à Cultura/Prefeitura Municipal de Aracaju, o sétimo curso voltado para a formação de técnicos para cinema: Direção Cinematográfica.

Com o Projeto Plano Geral, o Fantomas já realizou os cursos de Produção, com Moema Müller (Funarte); Roteiro, com Jorge Furtado (Casa de Cinema de Porto Alegre); Montagem, com Giba Assis Brasil (Casa de Cinema de Porto Alegre); Som, com Edwaldo Mayrink (Funarte); Fotografia, com César Elias; e direção de Arte, com Adriana Allegro.

Dessa vez, traz a Aracaju Carlos Reichembach. Um dos mais importantes realizadores cinematográficos brasileiros. É diretor, roteirista, diretor de fotografia e até iluminador. Cineclubista e aluno da Escola Superior de Cinema São Luis nos anos 60. Inicia o Cinema Marginal feito na Boca do Lixo, com poucos recursos e muita inventividade. Depois de uma carreira consolidada, Reichembach torna-se cineasta que prefere a violência interior das situações e do caráter dos personagens. Suas narrativas não são tão lineares quanto parecem. Revelam duas ações paralelas: uma realista e contemporânea de acontecimentos quase banais, outra oculta, séria e sub-repticia sobre a culpa, a dor, o medo, a responsabilidade. Entre os seus últimos filmes estão Anjos do Arrabalde, Alma Corsária e Dois Córregos (este em finalização).

Na oportunidade os temas do curso de Direção Cinematográfica abordarão desde concepções de Direção a soluções sobre o trabalho do diretor, tais como posicionamento de câmera, direção de atores, direção de cena. Realizar-se-á de 16 a 20 de dezembro do corrente ano, de quarta a sexta, das 19 às 22 horas. Sábado e domingo, das 9 às 12 e das 14 às 18 horas, no espaço cultural da Escola de Inglês "**Yázigi International**", um dos apoiadores do Plano Geral juntamente com o Colégio São Paulo, São Marcos Pronto Socorro, Empresa Senhora de Fátima, Empresa São Pedro, Endoclínica Pio XII, Construtora Nordeste, Trama Urbanismo, Graças Transportes, Saman Veículos, Colégio Purificação, Construtora Engenharia e Arquitetura, e Cosil Hotéis e Turismo.

Maiores informações e inscrições na sede da SATED localizada na Av. Ivo do Prado, 612, no Cultart, de 09 a 11 do corrente mês sempre pela tarde.

Apesar de abrirem no domingo, os supermercados reclamam que o movimento foi reduzido

Ases afirma que as vendas não foram animadoras no domingo

Com o objetivo de facilitar as compras para o Natal, os supermercados de Aracaju, Hiper G. Barbosa e Bompreço, abriram suas portas no domingo, porém, os resultados não foram animadores, tendo em vista a pouca movimentação e, conseqüentemente, não houve as vendas esperadas pelos supermercadistas. Na avaliação da Associação Sergipana de Supermercados (Ases), esse primeiro domingo, os empresários tiveram prejuízos, porque houve poucas vendas e muitos encargos à pagar.

De acordo com o presidente da Ases, Manoel Barbosa de Andrade, a intenção dos supermercados foi boa, porque procurou atender a necessidade do consumidor antes do Natal, facilitando as vendas do período. Na sua avaliação, não foi bom negócio para os empresários, mas, espera-se que nos próximos domingos, as vendas venham melhorar e atingir seus objetivos.

Os supermercadistas esperam vender a mais que o ano passado, cerca de 6%. Para isso, eles colocaram várias promoções e facilidade de pagamento, para conseguir o alvo. "Na minha opinião, não há necessidade dos supermercados abrirem aos domingos em Sergipe, porque, durante a semana, satisfaz ao consumidor, sem que abra no final de semana", diz Barboza.

Encargos - Para que um supermercado abra aos domingos, os empresários pagam horas extras em 100%, e o empregado folga um dia na semana e ganha vale-transporte, além de lanche, durante o período de trabalho. Tudo isso é encargos para os patrões, não compensa, em virtude do pouco movimento.

Nos dias 20 e 27 deste mês, todos os supermercados devem abrir suas portas para atender aos clientes, antecipando as compras de Natal e Ano Novo. "Quando começarmos a divulgar a abertura aos domingos, com mais intensidade, o movimento tende a crescer", afirma Barboza.

Na visão do presidente da Ases, não tem motivo para os supermercados abrirem aos domingos em Sergipe. Há discussões neste sentido, porém, particularmente, ele é contra, exemplificando os Estados de São Paulo, Rio de Janeiro e outros grandes centros, devido ao movimento, mas Sergipe não.

Embrapa realiza amanhã no CIC mais um encontro

Começa amanhã às 9h, e se prolonga até a sexta-feira, no Centro de Convenções de Sergipe, um Seminário sobre Agricultura Familiar, desafios para a sustentabilidade. Entre os patrocinadores, está a Empresa Brasileira de Pesquisa Agropecuária (Embrapa). O evento objetiva, em princípio, mobilizar, organizar e sistematizar um conjunto de elementos teóricos, informações e exemplos de experiências em execução, sobre desenvolvimento sustentável e agricultura praticada em regime de economia familiar.

O conjunto de elementos será submetido à discussão pública e colocado à disposição de todos aqueles empenhados no assunto, inclusive os envolvidos diretamente com políticas públicas federais, estaduais e municipais, de modo a subsidiá-las.

Busca ainda reunir o maior número possível de entidades na condição de organizadoras, promotoras e cooperantes em sua realização. Isso permite que a ação interinstitucional e a cooperação multilateral, desafios que dirigentes e gerentes têm no desempenho da missão de suas respectivas entidades, sejam exercitados.

Em adição, o seminário é guiado pela noção de que os temas e questões pertinentes à agricultura familiar, por sua diversidade de facetas e sua importância social e econômica, configura-se em ponto de convergência para as mais distintas organizações interessadas no desenvolvimento sustentável.

Público - As pessoas que o seminário espera reunir, são compostas por dirigentes de organizações de agricultores, extensionistas, pesquisadores, professores, estudantes de graduação e pós-graduação, técnicos do setor público agropecuário, representantes de ONG, pessoas ligadas ao sistema financeiro, empresários e outros agentes da iniciativa privada.

Essa diversidade, permitirá que a temática seja discutida do modo mais amplo e diversificado. Dentro desse mesmo objetivo, o Seminário visa proporcionar espaço para a manifestação de novos valores - pessoas em início de carreira e cuja área de formação e ou trabalho, esteja contemplada na programação, ou seja, com esta convergente.

Materialmente, o Seminário dará origem a dois produtos a saber: uma coletânea prévia, composta pelos artigos correspondentes às palestras e exposições; e um volume de anais, agrupando os trabalhos preparados individualmente pelos integrantes da Comissão de Sistematização. Com os anais, espera-se registrar todas aquelas informações que forem produzidas ou discutidas durante o evento, e que não estejam consignadas na coletânea prévia, sob a necessidade de reflexão dos autores.

Barros é reeleito para presidir a Fabaju durante quatro anos

Com uma vitória esmagadora de 219 votos contra oito da chapa liderada por Carlos Francisco Pereira, presidente da Associação de Moradores do Condomínio Visconde de Maracaju, registraram-se ainda quatro votos nulos - o total de votantes era de 259 -, o presidente reeleito da Frente das Associações de Bairros de Aracaju (Fabaju), Manoel Barros, garante que não haverão vencedores e nem vencidos, porque o objetivo de sua administração (o período de mandato é de quatro anos) é manter a integração das associações, sempre lutando pela melhoria do padrão de vida dos aracajuanos, sobretudo, da periferia, parte mais carente.

Barros atribui sua vitória ao trabalho desenvolvido e a forma colegiada como é administrada a entidade. Nada fazemos sem ouvir os demais companheiros, que aprovam, rejeitam ou emendam nossos projetos, visto que cada presidente de associação e moradores, porque eles também são ouvidos, sabem quais são as prioridades do seu bairro.

Fortalecimento- Organizar e fortalecer as associações em suas bases, levando atividades consistentes para que estas sejam integradas. Queremos levar cursos profissionalizantes, para que os jovens tenham uma qualificação e possam competir melhor no mercado de trabalho, principalmente, agora com o aumento do desemprego, completa Barros.

Segundo o líder comunitário, a questão da segurança pública terá prioridade com a nova administração. Queremos que as autoridades ouçam as associações, porque com nossas opiniões poderemos amenizar a questão da violência e em alguns casos até acabar, diz.

Barros diz que o movimento será um instrumento de ligação entre comunidades e os poderes constituídos. Neste leque de procedimentos da Fabaju, nós incluímos a melhoria do ensino público e da assistência médica que, em alguns bairros, ainda é carente, causando mais prejuízos para os comunitários, principalmente os de menor poder aquisitivo, que não podem pagar uma consulta médica-assevera.

De todos os problemas enfrentados pelas comunidades mais carentes, segundo Barros, não há dúvidas de que o desemprego e falta de moradias terão prioridades nas discussões com as autoridades.

Vamos conversar sobre formas de atenuação do desemprego. Os cursos profissionalizantes e a formação de pequenas cooperativas são alternativas que poderemos colocar em prática, para que possamos ter uma mão-de-obra qualificada, dando sua contribuição no pleno desenvolvimento de Aracaju, que terá reflexos positivos no resto do Estado-complementou.

Por entender que um movimento comunitário deve ter oposição, para que alguns equívocos sejam consertados, através do alerta de opositores, Barros diz que o que consolidara sua administração será justamente conviver com a oposição. Queremos todos dentro da Fabaju, porque ela é da população e não de Barros ou quem quer que seja, garante o presidente que comandará a Fabaju pelo terceiro mandato, sendo que o primeiro foi de dois anos (93 a 95), o segundo de três (95 a 98) e este será até o ano 2002.

A posse foi imediata, após a apuração da eleição, que aconteceu no último sábado, na sede da entidade, rua Siriri, 751. A votação foi de 8h às 17h, com a apuração logo em seguida, com a presença de todos os concorrentes. Foi realmente uma festa democrática, garante Barros.

O dirigente agradece a todos que contribuem para o engrandecimento da Fabaju. Só temos a ressaltar o espírito democrático de nosso adversário Carlos, porque ele é também parte fundamental da Fabaju.

Barros lembra que em 93, quando assumiu, não havia nem uma cadeira para sentar. Hoje, graças a Deus e aos companheiros associados, nós temos sede própria e não precisamos andar de pires na mão, batendo portas, em busca de recursos. Procuramos as autoridades para conversar e solucionar problemas das comunidades. Mas a Fabaju só cresceu, porque teve consciência de integração e a imprensa sempre esteve ao nosso lado, lutando nas questões populares.

É a imprensa o principal instrumento, a verdadeira voz das comunidades, nós apenas representamos elas e procuramos dirigir tudo, dentro do que exigem as comunidades, disse Barros, ressaltando que a diretoria foi renovada em 80%.

Eleitores e cabos eleitorais na eleição da Fabaju (Foto: Divulgação)

Vereador quer abono para os professores

O vereador Moacir Mota (PSDB) fez pronunciamento na Câmara de Maruim defendendo um abono salarial para os professores do município já que a Prefeitura dispõe de recursos do Fundo de Educação, superior a R$ 100 mil. Mota entende que o prefeito João Vieira (PFL) deve remunerar melhor os docentes e, essa seria uma formação de valorização do Magistério.

Mota, que ensina em Santo Amaro das Brotas, afirma que o professor deve ser reconhecido pelo seu mérito e, chegou essa oportunidade do prefeito manter o bom nível no Magistério pagando melhor a quem diariamente está na sala de aula.

Como o Legislativo não pode ordenar despesa, Moacir aconselha que o prefeito João Vieira envie projeto à Câmara propondo um abono para os professores, que poderia ser denominado gratificação natalina. O vereador tucano sempre demonstrou a sua preocupação pelos docentes que vê eles o alicerce para o desenvolvimento de uma nação.

Depois desse pronunciamento o vereador espera que na sessão de hoje, o prefeito João Vieira encaminhe o projeto para apreciação dos vereadores, para posterior votação.

Campanha de Prevenção de Acidentes será dia 14

Sob a coordenação da Sociedade Sergipana de Pediatria vai acontecer na Praça Fausto Cardoso, dia 14 deste mês ato público em prol da Campanha de Prevenção de Acidentes na Infância e Adolescência. O evento conta ainda com o apoio e a participação de diversas entidades ligadas ao tema tais como a Secretaria de Estado da Educação e do Desporto e Lazer, Secretarias Estadual e Municipal de Saúde, Conselho Estadual dos Direitos da Criança e do Adolescente, Prefeitura Municipal de Aracaju, Fundação Renascer, SOS Criança, Associação Sergipana de Adolescência, Pastoral da Criança, Detran, entre outras.

A manifestação tem início previsto para às 16h e contará com apresentações artísticas da Banda Afro de Meninos de Rua da Fundação Renascer e Grupo Artístico dos Meninos do Projeto Escola Viva.

A Campanha de Prevenção de Acidentes na Infância e Adolescência, promovida pela Sociedade Brasileira de Pediatria com o apoio do Unicef, tem caráter nacional e diversos Estados vêm realizando atividades desde outubro passado.

Segundo o presidente da Sociedade Sergipana de Pediatria, médica Cristina Garcia Dias, o tema de campanha não poderia ser mais apropriada para os dias atuais, tendo em vista a grande prevalência de acidentes no lar, no trânsito e em outras situações envolvendo crianças e que poderiam ser plenamente evitados se fossem observadas algumas medidas de prevenção.

"Os índices de mortalidade e morbidade por acidentes são muito elevados e cabe a nós profissionais de saúde alertar a população para os riscos e as conseqüências desses acidentes. O ato público que vai acontecer dia 14 de dezembro é uma iniciativa nesse sentido. Por isso é importante a presença de todos", enfatiza Cristina.

Quem já confirmou a presença na manifestação foi o presidente da Sociedade Brasileira de Pediatria, Lincoln Freire, de Minas Gerais, que na oportunidade manterá também contatos com os pediatras sergipanos em sua estadia em Sergipe, na sede da Sociedade Médica de Sergipe.

Ação dos vândalos

Cemitérios começam a ser destruídos

Os túmulos têm sido destruídos pelos vândalos, principalmente nos Cemitérios Santa Isabel e São Benedito

A cada dia que passa, a violência tem ultrapassado os limites. Agora, ou melhor, há anos, até os mortos não têm sossego em suas catacumbas. Os coveiros, por suas vezes, ficam amedrontados, não temendo almas no cemitério, que possam surgir em à noite, porém, das dos princípios espirituais do homem vivente, que rondam todas as noites nos cemitérios de Aracaju, a procura de destruir eletricidade e assaltar mausoléus. Os cemitérios São Benedito e Santa Isabel, localizados no Bairro Santo Antônio, próximos ao centro da cidade, são o alvo do vandalismo, seguidos de ladrões.

A história do vandalismo e os ladrões nos cemitérios de Aracaju, parece conto de fada, mas é verdade. Há anos, que esse tipo de horror acontece na capital sergipana, sem que ninguém tome as devidas providências. É mais fácil um coveiro enterrar várias pessoas durante o dia, que ficar no cemitério depois das cinco horas da tarde. "Nem por R$ 100 mil, fico aqui na entrada da noite", afirmam.

No cemitério São Benedito, os estragos são absurdos. Os coveiros contam que toda semana, compram cadeados novos para fechar os armários, onde guardam material de trabalho, como: carrinho de mão, pá, enxada, entre outros. Os vândalos entram, arrebentam os cadeados e levam tudo. O material que é enterrado os defuntos, são trocados sempre, senão, ninguém trabalha.

Roubo - Além dos vândalos, que entram para destruir o patrimônio, ainda os ladrões fazem a festa. A capela do São Benedito, já não existe mais cadeado. Ela fica aberta durante o dia e à noite, serve de abrigo dos ladrões. As instalações elétricas, nem pensar. Os fios de alta tensão, são tirados à força, deixando até a eletricidade comprometedora, podendo até causar morte por eletrocutação dos coveiros.

Como se não bastasse, os larápios levam carrinho de mão, pá, cadeira e até banco da capela eles têm roubado. Os cadeados, que são trocados toda a semana, desaparecem de uma maneira tal, que não se encontra um sequer quebrado. Ainda, as tampas dos mausoléus são levadas sem uma explicação lógica para o acontecimento.

O administrador do patrimônio da Associação Aracajuana Beneficente São Benedito, Jurandir Góis, contou que já se fez de tudo para impedir a ação dos vândalos e dos ladrões e até agora, nada foi resolvido. Disse que entrou em contato com as autoridades competentes e ninguém fez nada neste sentido.

Segundo o administrador, ele próprio enviou ofício para a Secretaria de Segurança Pública, Ministério da Justiça e Polícia Civil. "Não podemos resolver o problema sem a participação dos órgãos competentes. O que tinhamos para ser feito, fizemos. Agora é esperar para resolver e olhe que temos lutado há anos neste sentido", comenta Góis.

Jurandir Gois chama os ladrões e vândalos de "Rato de Cemitério". Entre as muitas irregularidades encontradas no local onde enterra os mortos, uma linha telefônica que ficava no Cemitério Santa Isabel, foi destruída por eles. Além disso, o velório do Cemitério São Benedito, não existe mais. "Para se ter uma idéia da história, que parece ser conto de vigário, os ladrões invadem os cemitérios, e vasculham até os bolsos dos mortos para procurar dinheiro", comenta Jurandir.

A solução que o administrador da Associação acha para pôr um fim nesta história toda, é colocar policial nos cemitérios e se possível, uma guarita na porta dos locais onde enterra os mortos. "Tem que ser policiais bem armados para intimidá-los. Uma colocação de guardas não resolve a questão, porque os ladrões não respeitam", comenta.

Coveiros - Os coveiros andam assustados com a onda de violência em seus locais de trabalho. Dizem que já estão acostumados com a falta de material nos cemitérios. "Todos os dias, quando chegamos aqui, sempre falta alguma coisa" afirmam, na maior naturalidade.

O coveiro Ediberto da Silva, que trabalha no Cemitério São Benedito, contou que compra toda semana cadeados para as portas arrombadas pelos marginais. Disse que o vandalismo já virou rotina nos cemitérios e ninguém toma as devidas providências. "Não adianta nem falar, colocar em jornal, rádio ou televisão, porque não dá jeito mesmo", argumenta Ediberto.

Ele disse, depois de achar que falando não resolve, que a malandragem é muito grande nos cemitérios e mostrou os mausoléus estragados e um deles retirado. Além disso, apontou para a instalação elétrica, onde os fios estavam arrancados e soltos. "Essa instalação, foi feita há pouco tempo", diz.

Manoel dos Santos, que trabalha há muitos anos no Cemitério Santa Isabel, contou que a Capela, todos os dias quando chega, a encontra toda desarrumada, com os bancos fora do lugar. Disse que durante o dia, os vândalos não chegam, mas à noite os ladrões invadem o local e levam tudo que encontram.

"Posso trabalhar aqui durante o dia enterrando quantas pessoas vierem, sem problema nenhum, mas, ficar depois das cinco horas da tarde nem um minuto. Meu amigo, os mortos, não fazem mal a ninguém, agora, os vivos, devemos ter medo deles. Nem para ganhar aqui R$ 100 mil trabalhando à noite, não quero", comenta Manoel.

Motel - Como se não bastasse a ação dos vândalos e os ladrões nos cemitérios, ainda o local serve como motel. O administrador conta que, certa vez, um casal vinha correndo, saindo de dentro do cemitério, que causou espanto e amedrontou os coveiros.

O proprietário da funerária Universal, Aguinaldo da Rocha Meneses, reclama dos lavadores de carros que ficam alojados na porta dos Cemitérios Santa Isabel e São Benedito. Ele disse que os lavadores impedem a chegada dos veículos que levam os parentes do *ente querido, tomando conta dos* estacionamentos, lavando os carros. **(Raimundo Feitosa).**

PRONERA vai investir em alfabetização na zona rural

O Programa Nacional de Educação na Reforma Agrária (Pronera), do Ministério Extraordinário de Política Fundiária (MEPF) está aguardando recursos para executar 37 projetos aprovados pela sua Comissão Pedagógica para a alfabetização de 81.349 trabalhadores rurais e adultos que moram em assentamentos do Instituto Nacional de Colonização e Reforma Agrária (Incra), em 22 Estados. Os projetos serão executados em convênio com instituições de ensino superior filiadas ao Conselho de Reitores das Universidades Brasileiras (CRUB). O Pronera já está com 350 turmas de 20 anos cada uma com aulas de alfabetização em oito Estados - Ceará, Pernambuco, Alagoas, Rio Grande do Norte, Sergipe, São Paulo, Paraná e Rio Grande do Sul - totalizando 7.000 alunos.

A última reunião da Comissão Pedagógica do Pronera aprovou projetos para os seguintes Estados: Rio Grande do Norte (UFRN - 2.000 alunos), Minas Gerais (Unimontes - 2.400 alunos), Paraná (UEL - 1.000 alunos), Paraíba (UFPB - 1.700 alunos), Mato Grosso do Sul (UFMS - 1.460 alunos), Maranhão (UFMA - 4.920 alunos), Santa Catarina (Unoesc - 2.500 alunos) e Tocantins (Unitins - 3.121 alunos), somando 19.101 alunos.

Em fase final de revisão pelas instituições de ensino e também já analisados pela Comissão Pedagógica estão os projetos do Espírito Santo (UFES - 820 alunos), Paraná (UEM - 1.00 alunos), Rondônia (UNIR - 850 alunos), Piauí (UFPI - 4.640 alunos), Pernambuco (UPE-UFRPE - 4.404 alunos, Goiás (UFG - 2.000 alunos), Pará (UFPA - 5.283 alunos), Minas Gerais (UFMG-UEMG - 1.820 alunos), Pará (Fetap-CTP - 468 alunos) e Bahia (UFBA - 11.00 alunos), Rio de Janeiro (UFF - 2.000 alunos), somando mais 24.285 alunos, e alcançando 53.386 alunos em condições de iniciar as aulas.

O Pronera já tinha aprovados e também aguardando recursos os seguintes projetos: Ceará (UFCE - UECE - UVA - 6.800 alunos), Pernambuco (UPFE - 2.000 alunos), Rio Grande do Norte (URRN - 2.200 alunos), Alagoas(UFAL-1.000 alunos), São Paulo(UNESP (UNESP - 3.200 alunos), Rio Grande do Sul (Unijuí-UFSM - 1.200 alunos), Rondônia (UNIR-Gi-Paraná - 800 alunos), Pará (UFPA - Marabá - 5.303 alunos), Distrito Federal e Goiás (UnB-UFGO - 1.000 alunos), Maranhão (UFMA-MST - 2.420 alunos), Mato Grosso do Sul (UEMS - 1.400 alunos) e Paraná (UFPR - 600 alunos), totalizando 81.349 alunos.

O Pronera é coordenado nacionalmente pelo professor João Cláudio Todorov, ex-reitor da Universidade de Brasília (UnB) e executado por coordenações estaduais e locais. Participam do Conselho Deliberativo do programa representantes do MEPF, Incra, Ministério da Educação, Ministério do Trabalho, Comunidade Solidária, Conferência Nacional dos Bispos do Brasil (CNBB), Confederação Nacional dos Trabalhadores na Agricultura (Contag), Movimento dos Trabalhadores Rurais Sem-Terra (MST), Unicef, Unesco, União Nacional dos Estudantes (UNE) e a Associação Brasileira das Organizações Não-Governamentais (Abong), entre outras entidades.

O índice médio de analfabetismo nos assentamentos do Incra é de 43%, mas há áreas no Norte e Nordeste que atingem 73%. Entre os titulares de lotes, 97,6% não participaram de nenhum programa de educação. O Pronera é dirigido a trabalhadores rurais com idade acima de 15 anos, que estão fora do ensino regular. Todorov destaca que o programa tem um horizonte mais amplo que um simples programa de alfabetização, pois prevê a escolarização, numa etapa, com a complementação da formação básica até a quarta série, através de um curso supletivo, de todos os trabalhadores rurais. Os monitores do Pronera são selecionados e formados por professores e alunos universitários, nos assentamentos onde moram e onde atuarão, e receberão um salário de R$ 120,00.

CDL promove uma palestra na quarta-feira

Numa promoção da Câmara de Dirigentes Lojistas (CDL) e do Banco do Brasil, empresários do comércio terão a oportunidade de assistirem a uma palestra cujo tema principal será as famosas fraudes cometidas em cartões de crédito e cheques.

Principais aliados dos lojistas nas vendas à prazo, os cartões de crédito e o uso de cheques passaram a ter significado especial para o comércio, sobretudo no que diz respeito ao parcelamento de pagamentos. Por outro lado, aumentaram também as fraudes em relação ao uso desses dois mecanismos de crédito.

Preocupada com esse alto índice de fraudes a CDl está trazendo a Dra. Cíntia Monteiro de Castro, funcionária do Banco do Brasil de Brasília, que proferirá a palestra "Como evitar fraudes em cartões de créditos e cheques". O evento começará às 19h, de amanhã no Centro de Convenções da entidade, à Rua Santa Luzia, 570.

De acordo com Gilson Figueiredo, presidente da CDL, o tema de importância significativa para os lojistas será abordado por uma experiente profissional do Banco do Brasil, "que por certo repassará seus conhecimentos para os comerciantes no sentido de evitarmos a incidência de fraudes e falsificações que afetam diretamente o comércio", diz.

Gilson reforça o convite fazendo um apelo aos lojistas para que não somente se façam presentes, "mas que tragam os encarregados pela emissão de recebimento de suas lojas ou de pessoas que trabalham diretamente com a aprovação do crédito de sua clientela".

Sociedade de Dermatologia fará atendimento grátis esta semana

A Sociedade Brasileira de Dermatologia - Regional Sergipe realizará sexta-feira (11), um atendimento gratuito, das 7 às 12h. O trabalho acontecerá em dois locais diferentes, simultaneamente. Um dos postos estará instalado no SUS da Rua Bahia e outro no Hospital Universitário. O atendimento estará voltado para pessoas com câncer de pele e sujeitas ao problema.

O presidente da Sociedade Brasileira de Dermatologia em Sergipe, Rinaldo Prado, explicou que no dia 27 de novembro deste ano, foi lançada a Campanha Nacional de Educação e Prevenção do Câncer de Pele, com o intuito de educar crianças de 5 a 12 anos, através de uma cartilha escrita pelo dermatologista de São Paulo, Ciro Festa Neto. A campanha objetiva passar às crianças as informações que chegarão aos pais.

Dentre os assuntos abordados na campanha, está a exposição ao sol entre o horário das 10 e 15h, quando os raios solares são mais extensos e causam problemas com maior frequência. Entre os malefícios se destacam o câncer e o envelhecimento precoce provocado pelo sol. Além dessa cartilha, a sociedade vem se utilizando através do Ministério da Educação e Cultura e secretarias estaduais e municipais, da distribuição de cartilhas e participação de professores coordenadores para divulgação.

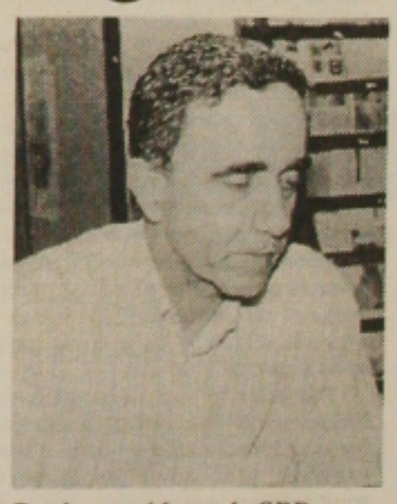

Prado, presidente da SBD

As informações são divulgadas e os professores e os médicos são solicitados quando necessário. "As crianças é que serão as transmissoras para alertar aos pais", enfatizou Neto. Ele disse ainda que para a prevenção é importante que pessoas de pele clara, mais propensas ao câncer, se protejam assim como aquelas que trabalham expostas ao sol, além das que possuem manchas ou caroços. O médico esclareceu que os cânceres de pele são curáveis se diagnosticados precocemente.

"Na maioria das vezes a doença acontece no segmento cefálico, mas se houver prevenção com a cobertura do rosto já é possível evitar um grande número de câncer", observou Neto. Ele explicou que as partes expostas da pele são as mais acometidas. A proteção pode ser feita com chapéu, óculos, protetores solares e bloqueadores.

VIAÇÃO SANTAMARIA
O PASSAGEIRO EM PRIMEIRO LUGAR
É PRA FICAR DE BOCA ABERTA!!!!!!!!!!!
VEM AÍ A GRANDE EXPLOSÃO DA SANTA MARIA.
BOMBA, BOMBA É O BÔNUS DE VIAGEM GRATUÍTA ATRAVES DE ACÚMULO DE TICKET´S OBTIDOS.
AGUARDE, PARTICIPE E VIAJE DE GRAÇA COM A SANTA MARIA.
RECLAMAÇÕES E SUGESTÕES
TELEFAX: 241 2928
e-mail: stamaria@netdados.com.br
Homapage: http:\\surf.to\santamaria

PLAMED
PLANO DE ASSISTÊNCIA MÉDICA LTDA.
ATENDIMENTO NACIONAL E INTERNACIONAL
•18 ANOS DE MERCADO
•AMPLAS COBERTURAS CONTRATUAIS
•VÁRIAS OPÇÕES DE PLANO
•MAIS DE 700 PROFISSIONAIS CREDENCIADOS E 60 CLÍNICAS
•PROGRAMA DE CONTROLE MÉDICO DE SAÚDE OCUPACIONAL - PCMSO
PROTEJA SEU PATRIMÔNIO:
PLANO EMPRESARIAL
LIGUE: (079) 224-7783 / 224-3504

CULTIVO DE FLORES
AQUI TEM PROMOÇÃO
Aproveite para presentear a quem você tanto ama.
Ramalhetes com uma dúzia de rosas.....R$ 18,00
Ramalhetes com meia dúzia de rosas.....R$ 10,00
Ramalhetes com uma dúzia de flor do campo.....R$ 12,00
Ramalhetes com meia dúzia de flor do campo.....R$ 10,00
01 dúzia de flor do campo simples.....R$ 8,00
Cultivo próprio = qualidade e preço baixo
Av. Gonçalo Prado Rollemberg, 1439 Aracaju - Sergipe
(079) 224-2566

Responsabilidade fiscal

Estados terão que controlar gastos

Automação no comércio vai ser obrigatória

Até o final do próximo ano, todas as empresas que exercem atividades de venda ou revenda de bens no varejo, bem como prestadoras de serviços, devem passar a emitir nota ou cupom fiscal informatizado, através de um equipamento conhecido como ECF- Emissor de Cupom Fiscal.

Esta medida tornou-se obrigatória pela lei 9532, artigo 63, de dez de dezembro de 1997, cuja abrangência é nacional e válida para estabelecimentos de todos os portes. Para ajudar estas empresas a se enquadrarem na nova legislação fiscal da maneira mais simples possível, a Updating Computadores e Sistemas firmou uma parceria com a Microsiga e a Yanco. O resultado é o PAC- Pack Automação Comercial, uma solução completa de hardware e software que, além de atender às exigências desta lei, ainda oferece todas as vantagens da automação comercial.

Com o PAC, segundo Tsai Ho Hsin, diretor da Updating, os comerciantes e prestadoras de serviço não precisam se preocupar em consultar vários fornecedores para adquirir os equipamentos e programas necessários para a emissão de notas fiscais computadorizadas. Isto é particularmente útil às empresas menores, como pequenas lojas de qualquer ramo, drogarias e mercados, cujo faturamento anual fica acima de R$ 120 mil. Em sua maioria, estes estabelecimentos ainda não estão informatizados e, portanto, seus proprietários têm pouca ou nenhuma experiência com a automação comercial, diz Tsai Ho Hsin.

Caro- " A implantação do ECF pode se transformar em um processo lento, pouco produtivo e caro para estes comerciantes que, em função da lei 9532, se vêem obrigados a usar uma tecnologia antes distante de sua realidade", explica Tsai Ho Hsin.

Para ele, uma das principais vantagens do PAC é exatamente simplificar esta implantação, reunindo em um só pacote a experiência de três empresas com reconhecida tradição no mercado de informática: a própria Updating, a Microsiga, líder em softwares de gestão empresarial, e a Yanco, especializada em automação comercial.

A união destas três empresas, segundo Tsai Ho Hsin, garante aos usuários do PAC todo o suporte de pós-venda e manutenção do hardware e do software, incluindo as atualizações decorrentes de alterações na legislação fiscal.

Aproveitando obrigação das empresas se automatizarem, a Updating lança emissor de cupom fiscal

Na prática, diz Tsai Ho Hsin, isto significa que, mesmo que uma nova lei entre em vigor, o PAC poderá ser modificado de forma rápida e eficaz, preservando assim o investimento inicial feito pelos comerciantes e prestadores de serviço.

O PAC possui quatro versões diferentes, que se adequam às necessidades de qualquer empresa, independente de seu porte ou área de atuação. A configuração básica de todas as versões é baseada em um microcomputador Silver Dragon de 200 MHZ, com disco rígido, monitor de 14 polegadas colorido e Windows 95. Para emitir as notas fiscais e autenticar documentos, o pacote inclui uma impressora fiscal Yanco 8000, que utiliza mecanismo Epson, possui rebobinador elétrico e velocidade de 3.1 linhas por segundo.

Programa- Já o programa utilizado, segundo Tsai Ho Hsin, é o SigaLoja, que automatiza o processo de atendimento a clientes, controla a movimentação de estoques e de títulos a pagar/receber, verifica a posição de caixa e o total de vendas, faz cálculos de impostos e comissões e faz cadastro de imagens e fotos, permitindo ainda acrescentar um banco de dados para segurança contra perdas de dados e o TEF- Tarifação Eletrônica de Fundos, que substitui os vários leitores de cartão de crédito. Para completar o pacote, há o lacre, recurso que atende à exigência legal e evita que a memória fiscal seja violada.

Diz Tsai Ho Hsin que esta é a configuração mínima do PAC 1. A versão PAC 2 inclui ainda no-break de 0.5 KVA e leitor scanner CCD, que possibilita a leitura dos códigos de barra EAN8, EAN13, UPC, CODE39, CODE20f5, CODEBAR, CODE128 E CODE93. Já o PAC 3, o comerciante adquire também teclado programável de 50 teclas e gaveta de dinheiro. Por fim, o PAC 4 oferece teclado com leitor para cartão magnético e gaveta e é complementado pelo visor do cliente, fluorescente, com duas linhas de 20 colunas cada uma e recurso de scrolling (exibição automática da mensagem de venda).

Em qualquer configuração, o comerciante ou prestador de serviço também tem à sua disposição alguns periféricos, como impressora de cheques e modelo de mesa de leitor lase de códigos de barra, por exemplo.

Crescente- " Com estas versões, o PAC permite que uma empresa inicie seu processo de automação com um simples PDV (terminal ponto de venda) e evolua até um completo sistema de gestão empresarial, já que o programa da Microsiga é modula", explica Tsai Ho Hsin.

Esta capacidade de expansão está sintonizada com o próprio crescimento da automação comercial no Brasil. " Impulsionados por esta nova lei, os comerciantes tendem a utilizar esta tecnologia de maneira mais efetiva nos próximos anos", afirma o diretor da Updating.

Esta colocação é confirmada por dados oficiais. Segundo o BNDES, por exemplo, o mercado de automação comercial deve movimentar cerca de US$ 4 bilhões entre 1997 e 2000. Estima-se ainda que as vendas neste segmento devem saltar de aproximadamente US$ 500 milhões este ano para US$ 1 bilhão em 1999, ultrapassando a marca dos US$ 2,5 bilhões no ano 2000.

Já os números BAN Brasil indicam que, em 1997, menos de 1% das empresas de varejo e prestação de serviços do país - a maioria de grande porte- adotavam algum tipo de solução de automação. No ano 2000, porém, a previsão é de que cerca de 320 mil pequenos e médios estabelecimentos comerciais já estarão automatizados.

" Nosso principal objetivo é fazer com que o PAC se transforme em uma alternativa viável e segura para estas empresas, auxiliando-as tanto no atendimento das exigências legais como também a se tornarem mais produtivas e eficientes", conclui Tsai Ho Hsin.

Desde ontem que o governo federal colocou na Internet seu projeto, para que Estados e municípios controlem os gastos, observando o ajuste fiscal. Os dois terão que ser responsáveis ou serão punidos. A Lei de Responsabilidade Fiscal é um código, que estabelece princípios e limites para Estados e municípios, enfatiza o secretário executivo do Ministério do Planejamento, Martus Tavares.

Segundo Martus Tavares, a lei apresenta uma série de iniciativas e medidas que Estados e municípios terão que obedecer. Caso sejam indisciplinados ocorrerão algumas punições constitucionais, ressalta Martus Tavares.

Ajuste- A lei foi anunciada como contexto do programa de estabilidade fiscal e trata-se de medidas de longo prazo, visto que às de efeitos imediatos já estão sendo discutidas no Congresso Nacional.

Martus Tavares diz que a coisa mais importante do código é criar uma cultura de responsabilidades, no gerenciamento dos recursos públicos.

Governadores e prefeitos, diz Martus Tavares, assumirão compromissos com metas fiscais perante a sociedade, que terá condições e facilidades, para fazer o acompanhamento e controle.

Segundo Martus Tavares, a gerência da política fiscal, macroeconômica e mais feita pelo governo federal e menos pelos governos estaduais e municipais.

A partir desse código, garante Martus Tavares, governadores e prefeitos municipais também farão a gerência de suas finanças de olho na política fiscal.

Vai ser uma tentativa de controlar gastos, para maiores investimentos em projetos de infra-estrutura e sociais, fazendo com que Estado e municípios dêem sua contribuição, para o alavancamento da economia.

Martus Tavares diz que todo projeto será discutido e nos próximos 30 dias serão realizadas audiências públicas com governadores e prefeitos e especialistas do setor. Depois disso, é que a proposta será encaminhada ao Congresso Nacional, para discussão e votação. **(Por Cláudio Messias)**

Sudene ressalta os produtos turísticos da região Nordeste

Durante a apresentação da palestra " A Sudene e as Perspectivas para o Turismo da Região", no Fórum Permanente de Turismo e Desenvolvimento, na sede da Federação das Indústrias do Estado de Pernambuco (Fiepe), o superintendente da Sudene, Sérgio Moreira, destacou o lançamento de um CD-ROM pela autarquia, em novembro, contendo o Inventário da Oferta Turística em Pernambuco.

O material foi desenvolvido em parceria com a Empresaa Pernambucana de Turismo (Empetur) e o Sebrae e reúne os atrativos, produtos e serviços turísticos de 86 municípios pernambucanos.

A próxima etapa do projeto é estendê-lo aos outros Estados do Nordeste, difundindo ainda mais suas riquezas naturais e potencial turístico.

Desenvolvimento- Ciente da importância do turismo para a economia regional, a autarquia tem desempenhado um importante papel na consolidação da atividade turística. Outro produto elaborado pela Sudene para o setor é a Pesquisa de Demanda Turística do Nordeste, iniciada em julho de 1996, que agreta estatística e informações sistematizadas sobre o turismo na região.

Ao falar sobre o estudo, Moreira ressaltou que 33,86% dos visitantes que vêm ao Nordeste estão a negócios, percentual bem próximo dos turistas que chegam à região a passeio (34,22%).

Segundo assinalou, o crescimento do turismo de negócios na região já esta se revelando um novo nicho de mercado e estimulando a criação de Conventions Bureau nas principais capitais nordestinas.

Ainda tratando da Pesquisa de Demanda Turística, o superintendente da Sudene revelou que a permanência média do turista nas capitais é de cerca de nove dias.

Nesse período, o gasto diário gira em torno de US$ 38,08, tomando-se por base o fluxo turístico global e incluindo quem se hospeda em casa de parentes e amigos.

Quando hospedado em hotel, o gasto diário do visitante sobe para US$ 83,22. Depois de se deliciar com as belezas da região, 96,5% dos turistas dizem que pretendem retornar.

Tendências- Moreira destacou ainda que, através dos incentivos do Fundo de Investimentos do Nordeste (Finor), já entraram em funcionamento 77 hotéis no Nordeste, gerando um investimento da ordem de R$ 994 milhões e 12.143 empregos diretos.

Ainda estão em fase de implantação mais onze projetos, com previsão de investmentos de cerca de R$ 175 milhões e 1.710 empregos diretos a serem criados.

Estruturado na Sudene, em parceria com a Embratur, o Programa de Ação para o Desenvolvimento do Turismo no Nordeste (Prodetur) já *teve concluídos 46 projetos até setembro último.*

Há outros 90 em fase de conclusão, somando um total de US$ 466 milhões em investimentos. Dentre as obras concluídas, destacam-se a expansão/modernização de sete aeroportos; 36 trechos rodoviários, num total de 447 quilômetros; vinte projetos de saneamento, beneficiando 402 mil habitantes; e a recuperação de 22.842 metros quadrados de patrimônio histórico.

Além de se expandir rapidamente, o turismo no Nordeste está atento às novas tendências do setor e potencialiades de seu mercado. A melhoria na expectativa de vida da população abre o turismo para o público da terceira idade, situação em que as pessoas encontram-se com a vida financeira equilibrada e alto poder de compra. Ainda há vantagem de os turistas nessa faixa etária não terem restrições quanto à temporada, o que ajuda a estabilizar a taxa anual de hotelaria.

A preservação da natureza e o aumento da consciência ecológica também despertaram e incentivaram uma nova modalidade turística, o ecoturismo, que conquista um número cada vez maior de adeptos. Ao mesmo tempo que colocar para o Nordeste o desafio de estruturar de forma sustentável seu rico produto ecoturístico.

Saneamento ambiental vai ter investimento de US$ 1,1 bilhão

A perspectiva de investimentos na área de saneamento ambiental apresentou o maior aumento no setor de infra-estrutura brasileiro como um todo: passou de US$ 9,6 bilhões, em novembro de 1997, para US$ 15,2 bilhões, em novembro de 1998, um salto de 58,5%.

" Mesmo com a ausência de um modelo para a participação do capital privado no segmento, a sociedade está exigindo mais aplicação de recursos na área", explicou José Augusto Marques, presidente da Associação Brasileira da Infra-estrutura e Indústrias de Base (Abdib).

A participação do capital privado nos projetos também aumentou. Em 1997, havia projetos privados no valor de US$ 400 milhões e agora, em novembro de 1998, registram-se empreendimentos orçados em US$ 1,1 bilhão, mas do que o dobro frente às necessidades do País.

" Somente 11% da população brasileira conta com serviços de tratamento de água e esgoto", disse.

Os maiores projetos do setor são o " Água Viva" e o " Metropolitano de Água", da Sabesp, no valor de US$ 987 milhões, a fase 2 de despoluição do Rio Tietê, orçada em US$ 700 milhões, e o empreendimento " Bahia Azul", coordenado pela Embasa, concessionária de água e esgoto do estado da Bahia, que envolve recursos de US$ 583 milhões.

A Abdib reúne cerca de 115 empresas. No mundo, as companhias associadas possuem ativos totais de US$ 450 bilhões e uma capacidade anual de investimentos de US$ 50 bilhões. Em 1997, as empresas faturaram no mundo US$ 918 bilhões e, no Brasil, US$ 61 bilhões, com 251 mil empregados.

DR. LAURO BRITO PORTO
Médico
Doenças dos olhos, nariz, garganta e ouvido - Edifício Aliança 3º andarTel: 222-5844 - Aracaju-Sergipe

Só Frutas

ENTREGAMOS EM DOMICÍLIO

VENHAM CONFERIR NOSSOS PREÇOS E APROVEITEM AS PROMOÇÕES DESTA SEMANA !

Banana Prata	R$ 0,82 - kg
Melão	R$ 0,65 - kg
Melancia	R$ 0,35 - kg
Laranja Lima	R$ 0,75 - kg
Uva Itália	R$ 2.00 - kg
Batatinha Inglesa	R$ 0,85 - kg
Maçã Nacional	R$ 1,79 - kg
Tomate	R$ 0,83 - kg
Maçã Argentina	R$ 2,45 - kg
Uva Patrícia	R$ 2,45 - kg

Av. Gonçalo R. Leite, 1580- Suissa
Fone: (079) 222-2822

Reforma da Previdência

Filantrópicas iniciam reação para rejeitar MP

Bancos vão ter expediente nos dias 24 e 31

São Paulo, (AE) - A Federação Brasileira das Associações de Bancos (Febraban) definiu ontem o horário de abertura dos bancos nos dias 24 e 31, vésperas do Natal e Ano Novo. Nestas duas datas, as agências bancárias vão atender o público durante duas horas no período da manhã.

Funcionarão das 9h às 11h as agências localizadas nas cidades de São Paulo, Rio de Janeiro, Vitória, Belo Horizonte, Porto Alegre, Curitiba, Florianópolis, Salvador, Brasília, Goiânia e Palmas, além de algumas praças que compõem a região metropolitana dessas cidades. No interior dos Estados de São Paulo, Rio, Espírito Santo, Minas Gerais, Rio Grande do Sul, Paraná, Santa Catarina, Bahia, Goiás e Tocantins, o horário será das 8h às 10h. Também estão incluídas neste horário as capitais dos Estados de Mato Grosso, Sergipe, Alagoas, Ceará, Maranhão, Piauí, Paraíba, Rio Grande do Norte, Amazonas, Pará, Roraima e Amapá.

Nos Estados que compõem as regiões Norte e Nordeste e o interior dos Estados de Mato Grosso e Mato Grosso do Sul, as agências abrirão das 7h às 9h. A Febraban informa também que, no Acre e em Rondônia, haverá um horário único de atendimento das 7h às 8h, tanto na capital como no interior. Os horários foram definidos desta forma para viabilizar os serviços de compensação em todo o País.

Malan explica no Senado o acordo do Brasil e o FMI

Brasília, (AE) - O ministro da Fazenda, Pedro Malan, vai hoje ao Senado explicar aos parlamentares os termos do acordo do Brasil com o Fundo Monetário Internacional (FMI) e organismos internacionais. A reunião será na Comissão de Assuntos Econômicos (CAE), e está marcada para as 17 horas. A inteção do presidente da CAE, Pedro Piva (PSDB-SP), é votar os termos do acordo hoje, numa sessão marcada para a meia-noite. O acordo deverá ser votado no plenário do Senado na próxima quinta-feira.

Ontem o ministro entregou pessoalmente ao presidente do Senado, Antônio Carlos Magalhães (PFL-BA), a documentação referente ao acordo. "A Constituição determina que operações financeiras de interesse da União sejam submetidas ao Senado Federal, e é isso que nós estamos fazendo", disse Malan.

A tarde, o ministro foi explicar o programa de ajuste fiscal ao Judiciário, numa reunião no Superior Tribunal de Justiça (STJ). Estava acompanhado pelo secretário da Receita Federal, Everardo Maciel, e pelo procurador-geral da Fazenda Nacional, Luiz Carlos Sturzenegger.

O governo precisa que o Senado autorize parte das operações envolvidas no acordo, segundo explicou o líder do governo no Congresso, senador José Roberto Arruda (PSDB-DF) - que será o relator da matéria.

Os empréstimos de US$ 9 bilhões no total a serem concedidos pelo Banco Mundial (Bird) e Banco Interamericano de Desenvolvimento (BID), além do empréstimo de US$ 14,5 bilhões dos governos de países industrializados concedido por intermédio do Bank for International Settlements (BIS), serão avalizados pela União. Por isso, a operação só é realizada se autorizada pelo Senado.

Mulher ganha Mega Sena de de 33,5 milhões

Porto Velho, (AE) - A ganhadora do prêmio de R$ 33,5 milhões da Mega Sena esteve hoje à tarde na agência Caixa Econômica Federal de Porto Velho, segundo o gerente geral da Caixa, Gilberto Barden. Ele disse que a nova milionária pediu sigilo e que devido a isso a Caixa não vai poder informar o nome da felizarda.

"O que podemos divulgar é que ela viajou ontem mesmo", ressaltou Barden, sem citar o rumo da nova milionária. O valor do prêmio corresponde a uma média da arrecadação mensal do Estado de Rondônia e a sete vezes o orçamento mensal da prefeitura de Porto Velho.

A agência lotérica onde foi feita a aposta é a "Estrela da Sorte" e está localizada na Rua José Amador dos Reis, no bairro "JK", considerado um dos bairros mais pobres da capital.

Exame de biópsia indica que Mário Covas tem um tumor maligno na bexiga

Governador Mário Covas

São Paulo, (AE) - O governador reeleito de São Paulo, Mário Covas (PSDB), soube na noite de anteontem, por volta das 21 horas, o resultado do exame de biópsia do tumor vesical parcialmente removido na cirurgia realizada dois dias antes (04), para a retirada de parte de tecido da próstata. "Acho que o governador, como nós, fomos quase nocauteados, mas, como um bom pugilista, ele voltou ao contra-ataque; ele é um lutador e deixou-nos muito claro que vai à luta", disse o médico clínico geral de Covas, David Uip, em coletiva no Instituto do Coração (Incor) do Hospital das Clínicas (HC), ontem, para divulgação do boletim médico e resultado da biópsia que diagnosticou o câncer na bexiga. De acordo com exame anatomopatológico, o tumor retirado da parede lateral esquerda da bexiga do governador é maligno, de forma vesicular e infiltrativo.

Esta semana, mas ainda sem data marcada e na dependência do resultado de novos exames complementares, deve ser realizada uma nova cirurgia para a remoção do tecido canceroso. "Há dois aspectos: o primeiro é o quadro clínico do governador, que, no momento, é excelente; o segundo é que o governador vai se submeter a uma cirurgia para remoção de uma doença grave, que é um tumor maligno, mas o estado dele é o melhor possível", disse Uip.

Segundo Uip e o urologista Sami Arap, que operou Covas, até onde se sabe, por meio dos exames realizados, o tumor está limitado à parede lateral da bexiga, é de grande extensão, mas não há qualquer outra alteração da saúde do governador. "Ele não apresentou sinais próprios de tumor, como urinar sangue, e nosso diagnóstico inicial era apenas de prostatite", disse Arap. A técnica cirúrgica a ser adotada ainda não foi definida. Tempo e estado de recuperação do governador irão decorrer do tipo de intervenção. "Não será uma cirurgia pequena e é impossível adiantar o tempo de recuperação", disse Arap.

Arap explicou que existem várias técnicas cirúrgicas para refazer a bexiga, caso ela tenha de ser totalmente removida, e que, nesse caso, o paciente não precisaria usar uma bolsa (derivação externa) para coletar a urina. Segundo Arap, a equipe não tem essa opção como preferencial por causa do desconforto causado ao paciente. "A estratégia ainda não está delineada; aí, vamos entrar na fase da especulação; o que vai ser feito depende do método cirúrgico para atingir a bexiga e em função do que vamos achar no momento", disse Arap.

Uip ressaltou que o problema só foi detectado depois da campanha eleitoral. Segundo ele, no dia 15, o governador queixou-se pela primeira vez de dificuldades para urinar. No dia 17, os exames foram iniciados e no dia 18, Arap foi convocado para acompanhar o caso. "Que fique bem clara esta cronologia e que nós não estamos escondendo nada; o diagnóstico inicial foi de prostatite aguda", disse Uip. "A cirurgia vai objetivar a cura; não será mais para um diagnóstico como foi a endoscopia realizada na semana passada, e sim terapêutica, e tera grande possibilidade sucesso", disse Uip.

O cardiologista Adib Jatene, diretor do Incor, que participou da coletiva, disse ter sido oferecida a Covas a possibilidade de trocar de equipe médica e até de tratamento no exterior. "Mas ele decidiu fazer aqui", disse Jatene.

Segundo Uip, anteontem à noite, ao saber da necessidade de nova cirurgia, Covas recordou as antigas internações no Incor. "Estou no hospital que eu confio, com as pessoas que eu confio e com as pessoas que gostam de mim", teria dito Covas, justificando a permanência no Incor.

A integra do boletim médico número 4, divulgado ontem, é a seguinte: "O quadro clínico do governador Mário Covas, internado no Instituto do Coração (Incor-HC/FMUSP) desde a última quinta-feira (3/12), continua com excelente evolução. O resultado da biópsia do tumor vesical, removido da parede lateral esquerda da bexiga em uma cirurgia ocorrida na sexta-feira, indicou tratar-se de tumor maligno infiltrativo e localizado, que deverá ser objeto de retirada cirúrgica, visando a cura definitiva. A cirurgia deverá ocorrer ainda nesta semana, na dependência da reavaliação clínica e laboratorial a que o governador está sendo submetido." Um novo boletim deverá ser divulgado hoje, após o meio-dia. alizada na semana

São Paulo, (AE) - A reação das entidades educacionais que podem perder o status de filantrópicas e ter de passar a pagar 20% da cota patronal ao Ministério da Previdência começa hoje em Brasília. À tarde, os membros da Associação Brasileira das Universidades Comunitárias (Abrucs) reúnem-se para discutir as alternativas contra a Medida Provisória 1.729.

Cerca de 300 dos 900 estabelecimentos de ensino que podem perder o benefício vão entrar na Justiça contra a medida. Segundo o advogado Adib Salomão, que representa as entidades, a MP 1.729 é inconstitucional porque atenta contra um dispositivo da Constituição. De acordo com o parágrafo sétimo do artigo 194, "são isentas de contribuição para a seguridade social as entidades beneficentes de assistência social que atendam às exigências estabelecidas em lei".

A medida provisória será votada amanhã em plenário misto na Câmara e precisa de pelo menos 200 votos dos deputados e 65 dos senadores para ser aprovada. Se o governo conseguir passar a medida, o conceito de filantropia vai valer apenas para as Santas Casas, Associações de Pais e Mestres de Excepcionais (Apaes), creches, asilos e hospitais que atendem pelo Sistema Único de Saúde (SUS).

A mudança deve trazer uma receita extra superior a R$ 1,4 bilhão para o governo. Mas, se o lobby das filantrópicas for forte e a MP for reprovada, significará uma derrota mais que econômica: será o segundo golpe sofrido pelo governo na votação do pacote fiscal. Foi rechaçada na semana passada a MP 1.720, que estendia a contribuição previdenciária aos inativos.

"A questão é que o governo federal sempre teve condições de fiscalizar e não o fez", reclamou o reitor da Universidade Mackenzie e presidente do PFL, Cláudio Lembo. A Abrucs representa 32 universidades e faculdades em todo o País. Estão na lista todas as seis Pontifícias Universidades Católicas (PUCs) brasileiras, o Instituto Mackenzie (SP), as Metodistas de São Paulo e de Piracicaba, a Unisinos e a Universidade Caxias do Sul.

As entidades menores não estão organizadas para pressionar os parlamentares a rejeitar a proposta do governo. "Quem é pequeno e não tem estrutura para reivindicar, apesar de fazer fielmente o trabalho filantrópico, não tem voz e nem poder de barganha", lamentou o representante de uma escola de música no interior de São Paulo que goza do benefício. Segundo a assistente social da Carminha Associação para a Reabilitação do Excepcional (Care), Cláudia Polleti, a perda da isenção pode prejudicar o atendimento feito às crianças. "Atendemos 30 excepcionais e temos uma fila de 100 crianças que precisam ser atendidas", disse Cláudia.

O coordenador geral de arrecadação do Instituto Nacional do Seguro Social (INSS), João Donadon, concorda que há entidades que prestam bons serviços à comunidade e poderão ser afetadas. Para esses casos, porém, ele ressalta que o governo propõe que a isenção seja proporcional. "Há um hospital em São Paulo que mantém um posto de atendimento em um favela", contou. "Nada impede que essa unidade se desvincule do hospital e continue gozando o benefício, em vez de utilizar isso para garantir isenção a todo o hospital", disse.

Para Donadon, não adianta o governo fiscalizar. Ele defende que haja uma mudança na legislação que regulamenta as filantrópicas. "Filantropia é amor à humanidade", afirmou. "Toda vez que tentamos cassar o título de filantropia de alguma instituição irregular só ganhamos um monte de papéis."

Ele explica que, quando o Conselho Nacional de Assistência Social (CNAS) quer tirar o privilégio de uma instituição, porque ela não utiliza 20% do que arrecada com os serviços prestados em filantropia, as entidades conseguem mandado de segurança. Isso acontece porque a exigência não está na Constituição, mas no decreto 2.536.

Donadon afirma que muitas escolas utilizam artifícios para driblar a fiscalização. Segundo ele, várias instituições estabelecem mensalidades altas e distribuem pequenas bolsas que, na verdade, são descontos. Ou declaram alunos inadimplentes como usuários de bolsas.

ACM acredita na aprovação

Brasília, (AE) - O presidente do Senado, Antonio Carlos Magalhães (PFL-BA), previu ontem que a medida provisória 1.729 será aprovada amanhã pelo Congresso sem dificuldades, porque é apoiada pela base governistas e por "pessoas importantes da oposição". A MP, a última das 14 que regulamentam a reforma da Previdência, acaba com a isenção previdenciária de entidades catalogadas como de entidade pública, mas que burlam a lei cobrando pelos serviços. "A base do governo vai se ajustar para votá-la", afirmou, referindo-se ao fato de 108 parlamentares governistas terem rejeitado, na quarta-feira passada, a MP que criava um adicional na contribuição dos servidores e que estendia a cobrança aos inativos.

ACM disse concordar com "líderes expressivos da oposição" que apontam a existência de "pilantropia e filantropia" nas entidades beneficiadas pela isenção previdenciária. "Não pode haver pilantropia e, sim, filantropias", defendeu. "Esse também é o nosso ponto de vista". Para o senador, não podem ser consideradas filantrópicas, como as Santas Casas, "as universidades que cobram caro dos aluno e cujos donos são multimilionários". "Como é que pode, como é que pode?", questionou. "Se as demais pagam, elas têm que pagar também". Para ele, é hora de mudar a lei "para deixar o ensino público com o ensino público".

Cerca de 300 estabelecimentos de ensino que perderão o benefício vão entrar na Justiça contra a medida provisória 1.729, informou o advogado Adib Salomão. Segundo ele, a MP é inconstitucional porque atenta contra um dispositivo regulamentado na Constituição. De acordo com o parágrafo sétimo do artigo 194 "são isentas de contribuição para a seguridade social as entidades beneficentes de assistência social que atendam às exigências estabelecidas em lei". "A medida só vai tumultuar em prejuízo da comunidade social do Brasil", afirmou. "O governo não tem coragem de atingir as entidades que realmente não prestam assistência social".

O argumento do advogado é contestado pelo presidente do Conselho Nacional de Assistência Social, Marcos Maia. Ele explicou que a MP vai alterar é a Lei de Custeio da Seguridade Social e não a Constituição. A mudança torna obrigatória que as entidades consideradas filantrópicas prestem serviços gratuitos "e exclusivo de assistência social beneficiando pessoas carentes". "Não há nada portanto de inconstitucional", assegurou. Ficam portanto excluídos do benefício os estabelecimentos de ensino, hospitais ou quaisquer outras entidades que cobrem pelos serviços.

Cardoso volta a criticar deputados pela rejeição a MP da contribuição

Brasília, (AE) - O presidente Fernando Henrique Cardoso defendeu ontem a necessidade de as pessoas colocarem o bem público acima de seus interesses, numa referência à derrota no Congresso, na semana passada, da MP que reajustava a contribuição previdenciária de servidores ativos e previa contribuição de aposentados. "Não é fácil, numa sociedade como a nossa, diversificada, complexa, injusta em certos aspectos, colocar o bem público acima de tudo", disse em discurso na inauguração da nova sede do Instituto Rio Branco. "Se nós temos a consciência do momento em que vivemos e das vicissitudes pelas quais a nossa sociedade passou e passa, nós sabemos que isso significa colocar esta casa, como colocar toda a administração do Brasil a serviço, não dos privilegiados, mas a serviço dos que precisamente são os despossuídos, os que não dispõem de privilégios."

Segundo o presidente, o Itamaraty tem cumprido este papel de colocar o bem público acima de qualquer consideração e, por isso, na sua opinião, o Brasil alcançou o respeito que tem lá fora. "Enganam- se os que pensam que a excelência e a seleção são alheios à democracia" , disse, acrescentando que os critérios usados na seleção dos diplomatas são necessários para "que os mais capazes possam ocupar-se do bem público". "Não fora assim e o bem de todos não seria bem servido porque seria servido por aqueles que não foram bem treinados."

Para o presidente, na sociedade moderna é errado pensar que o mercado possa substuir o Estado. "Idéia tosca, idéia simplória daqueles que não têm noção do sejam sociedades contemporâneas, da complexidade delas", afirmou. Segundo ele, o Estado tem papel insubstituível, na busca de soluções, na promoção de valores, no avanço da justiça e na diminuição de desigualdades.

Fernando Henrique disse que o Brasil está conduzindo sua política externa com "autonomia, independência, sem subserviência, sem complexo de inferioridade".

Déficit da Previdência continua subindo mesmo com a reforma

Rio, (AE) - Apesar da conclusão da reforma da previdência pelo Congresso, que deve ser promulgada até o fim desse mês, a expectativa é de que, em 1999, o déficit no setor seja maior do que o previsto para esse ano. Segundo o ministro da Previdência, Waldeck Ornelas, a previsão para 1998 é de que o rombo nos cofres do governo com o pagamento de aposentadorias e pensões atinja R$ 42,2 bilhões. No ano que vem, esse número subirá para R$ 49,6 bilhões.

"As medidas que estamos tomando com a reforma não acabarão com o déficit, mas, sim, vão evitar o crescimento exponencial dele, como acontece hoje", justificou Ornelas, logo após participar de um workshop sobre reforma da previdência, promovido pela Universidade Federal do Rio de Janeiro (UFRJ). Em 1999, o déficit do Instituto Nacional de Seguridade Social (INSS), responsável pelo pagamento dos aposentados e pensionistas do setor privado, passará de R$ 8 bilhões, previstos para esse ano, para R$ 11 bilhões. Já o do setor público subirá de R$ 34,2 bilhões para R$ 38,6 bilhões.

Para amenizar o prejuízo no caixa da Previdência, o ministro voltou a defender a reapresentação da medida provisória 1.720, que aumentava a contribuição dos servidores ativos e taxava os inativos, na forma de projeto de lei, em fevereiro, já sobre o trabalho da nova legislatura. A MP, que foi rejeitada pelo Congresso na semana passada, geraria uma receita de R$ 4,8 bilhões.

O ministro disse que vai tentar aprovar na quarta-feira no Congresso uma autorização legal para leiloar lotes da dívida previdenciária do País, que chega hoje a R$ 43 bilhões. O pedido será encaminhado como um dispositivo da medida provisória que modifica o conceito de empresa filantrópica. Ele explicou que a idéia é copiar o modelo do Banco do Brasil, que já fez o leilão dos seus débitos. "Parte da dívida será securizada e outra parte tercerizada", afirmou.

O leilão só incluirá a dívida executada, preservando o valor real do crédito previdenciário. Segundo o ministro, 6,5 mil empresas são responsáveis por 75% do total da dívida, que representa 450 mil débitos. "O leilão é um mecanismo inovador porque nós não temos procuradores suficientes para cobrar na proporção necessária esse volume de débitos", afirmou.

Deputado confirma conversa, mas nega intenção de compra

Rio, (AE) - O deputado estadual Aluizio de Castro (PPB) admitiu ontem, em depoimento na Assembléia Legislativa do Rio (Alerj) sobre a suposta tentativa de compra de votos de colegas, ter conversado com o deputado Tuninho Duarte (PFL) a respeito de valores em dinheiro para uma suposta compra de votos, mas sem a intenção de concretizar o negócio. Ele negou ter feito qualquer proposta real de compra de votos em favor da manutenção do veto do governador Marcello Alencar (PSDB) ao projeto de lei que retira da Cedae do Programa Estadual de Desestatização. "Eu queria saber até onde ele (Tuninho Duarte) ia chegar", justificou.

Segundo Castro, Duarte, na conversa, já quis saber quanto os deputados ganhariam, caso votassem a favor do governo estadual. Ele admitiu que dialogou com 30 parlamentares para convencê-los a votar a favor da privatização da Companhia Estadual de Águas e Esgotos (Cedae). Mas negou ter tentado comprar deputados a mando do secretário estadual de Fazenda, Marco Aurélio Alencar. A conversa entre o pepebista e deputados foi gravada.

De acordo com a denúncia feita na semana passada pelo presidente da assembléia, deputado Sérgio Cabral Filho, e parlamentares, entre os quais Tuninho Duarte, Aluizio de Castro e José Amorim, em nome do secretário de Fazenda, ofereceram U$ 70 mil para que deputados votassem a favor do governo Marcello Alencar.

Edmundo: novo presidente do Flamengo

Rio de Janeiro (AE) - Edmundo Santos Silva é o novo presidente do Flamengo. Ele derrotou nas eleições de ontem, Márcio Braga e dirigirá o rubro-negro até o fim do ano 2000. Edmundo recebeu 1.293 votos, contra 1.095 de Braga, que perdeu pela primeira vez, após cinco disputas. O candidato derrotado promete impugnar as eleições. Segundo ele, o presidente da assembléia, Jorge Rodrigues, fechou o horário de votação cinco minutos antes do determinado pelo edital de voto. Edmundo disse que pretende trazer dois grandes reforços para o time de futebol. Um deles é Zinho, do Palmeiras. O Flamengo deu férias aos jogadores ontem, depois de encerrar a temporada com uma vitória por 2 a 0 sobre o Ipiranga, em amistoso em Macapá. O atacante Rodrigo marcou os dois gols e foi o destaque da partida.

ESPORTES

GAZETA DE SERGIPE Aracaju, terça-feira 08 e quarta-feira 09 de dezembro de 1998

Decisão da Mercosul começa dia 16

São Paulo (AE) - O Palmeiras recebeu ontem um fax da Confederação Sul-Americana de Futebol confirmando a primeira partida da final da Copa Mercosul, contra o Cruzeiro, para o dia 16, quarta- feira, às 21h45, em Belo Horizonte. O fax informou também que as datas da segunda e de uma eventual terceira partida serão divulgadas na quinta-feira, quando já será conhecido o destino do Cruzeiro no Campeonato Brasileiro. O técnico Luiz Felipe Scolari começou a organizar sua programação para o jogo. Pediu a realização no sábado de um jogo- treino para dar ritmo de jogo aos atletas. O adversário ainda não foi definido. Os jogadores ficaram contentes com a definição da partida. O goleiro Velloso comentou: "Fica muito mais fácil treinar sabendo quando será a final."

Itabaiana cumpriu a sua missão

Jogadores não devem ser únicos culpados pelo fracasso de domingo

Anápolis - (GO) De Givaldo Batista - O Itabaiana encerrou no último domingo, sua participação no Campeonato Brasileiro da Série C, jogando em Anápolis, sendo goleado impiedosamente pelo Anapolina por 5x0. Foi uma atuação bisonha, diferente das demais, quando sobrava garra aos jogadores e resultados expressivos, eram conquistados mesmo jogando fora de casa. A derrota contra o Anapilina afastou o time sergipano da conquista de uma vaga no Brasileiro da Série B, para a próxima temporada.

Nunca um time sergipano esteve tão perto de atingir essa conquista. Jamais o futebol sergipano foi tão longe em uma competição de nível nacional. Se perdeu domingo de forma até estranha, na quantidade de gols recebidos e na forma de atuar, os jogadores do Itabaiana superaram as expectativas e o valor de uma campanha, não pode ser medido apenas por uma apresentação. Para uma equipe formada em cima da hora, com jogadores que passaram por grandes dificuldades, com salários que estiveram atrasados por três meses e estão há dois meses sem receber dinheiro, há de se creditar, que foi uma campanha heróica. Se esses profissionais não conseguiram garantir a vaga é porque fatores extra-campo, de certa forma contribuíram para a derrota de domingo. Mas o trabalho de todos os profissionais do Itabaiana, do treinador Freitas Nascimento, do professor Sérgio Dória, enfim de todo o grupo, deve ser reconhecido nem só pela torcida serrana, mas por todo os torcedores sergipanos, que durante quase 90 dias, viveram momentos de alegrias proporcionados pelo futebol, com o Itabaiana sabendo representar muito bem o nome do futebol sergipano, conquistando lá fora resultados expressivos como a vitória -nos pênaltis- contra o São Raimundo, que colocou o Itabaiana na fase final da competição.

O Itabaiana pagou pela falta de estrutura do nosso futebol. Pela falta de condições financeiras dos dirigentes, pela ausência de apoio da iniciativa privada e principalmente pela inexperiência de alguns jogadores. A estrutura do futebol sergipano, jamais vai ser comparada com a dos seus adversários nesta fase final da competição. Citamos como exemplo: apenas o salário de um jogador do São Caetano, garante toda a folha de pagamento do Itabaiana. Daí a diferença sentida dentro de campo, com reflexos significativos no resultado do último domingo em Anápolis, quando o pequeno número de sergipanos, que ali esteve presente, deixou o campo decepcionado. Mas poucos sabiam o que se passava nos bastidores. Como se encontrava o estado de espírito de cada jogador.

Resta agora aos dirigentes do Itabaiana, tentar manter parte da estrutura atual dessa equipe e com um pouco mais de investimento, tentar repetir a campanha no próximo ano, pois como quarto colocado deste ano, o Itabaiana já tem vaga assegurada na competição de 1999. E como ainda resta uma esperança, que a CBF aumente o número de participantes da Série B no próximo ano, com certeza, o Itabaiana vai conquistar pelas vias indiretas uma posição, que por pouco não foi possível dentro de campo.

Nem mesmo o vigoroso zagueiro Wellington escapou do fracasso do Itabaiana contra o Anapolina.

Time serrano não resistiu ao desejo de vencer do Anapolina

Anápolis - (GO) - De Givaldo Batista - O Itabaiana necessitava apenas de uma vitória contra o Anapolina, para se classificar para a Série B do Campeonato Brasileiro de 1999. O Anapolina por sua vez no jogo de domingo, além da vitória contra o Itabaiana, dependeria do resultado do jogo em São Caetano entre o time da casa e o Avaí. Caso o time paulista não vencesse a partida, o Anapolina estaria classificado com a vitória contra o Itabaiana. O time de Anápolis venceu bem ao Itabaiana, mas a vaga ficou com o São Caetano, vencedor do outro jogo.

E assim, o time de Anápolis entrou em campo arrasador. A ordem era surpreender o Itabaiana logo no início da partida e ainda contou com a fragilidade e apatia do time sergipano. O Itabaiana esteve irreconhecível. A defesa, que sempre foi o seu ponto forte fraquejou. O meio de campo não andou e o ataque foi inoperante. Com certeza, fatores extra-campo contribuíram para a bisonha apresentação do time serrano. E o Anapolina, se aproveitou das facilidades, para garantir a vitória já no primeiro tempo.

Logo aos 4 minutos, o time sergipano foi surpreendido com o gol de Carlos Eduardo. Numa falha de marcação do meio de campo, Boby tocou para o lateral esquerdo, que de fora da área, acertou uma bomba no canto esquerdo do goleiro Ricardo. Mais sete minutos, nova falha da defesa. Dessa vez foi o zagueiro Wellington. Ao tentar cortar a bola de cabeça, escorregou no gramado molhado e a bola sobrou para o oportunista Fabrício, que de cabeça fez 2x0. Aos 15 minutos, Missinho tentou cortar um cruzamento de Isaias e marcou contra.

Para um time que necessitava da vitória e aos 15 minutos do primeiro tempo já perdia por 3x0, era impossível reverter o quadro, principalmente da forma como jogava o Itabaiana. Sem marcação no meio de campo, sem determinação na defesa e sem criatividade no ataque. O Anapolina dominava a partida, levando o treinador Freitas à loucura. O estado do gramado pesado devido às chuvas, contribuía ainda mais, para que os atletas sergipanos patinassem dentro de campo.

Ainda no primeiro tempo, Freitas tentou melhorar o panorama, tirando Quilo colocando Pedro Costa. No intervalo, tirou Talvanes e colocou Nem e retirou Reinaldo para entrada de Chico. Substituições que não surtiram efeito. No segundo tempo, o Itabaiana voltou melhor e como necessitava da vitória, partiu desordenadamente para o ataque, abrindo espaços para o Anapolina puxar contra-ataques perigosos. Fabrício perdeu duas ou três oportunidades nessa fase do jogo. Ailton porém não perdoou. As duas oportunidades que teve marcou. Uma aos 22 minutos encobrindo o goleiro Ricardo, que saia no desespero. A outra em jogada individual, encerrou o marcador aos 40 minutos fazendo 5x0. Uma goleada que os sergipanos não esperavam.

No entanto, apesar da vitória, o Anapolina teve que se contentar com a terceira posição do grupo e a exemplo do Itabaiana, o quarto colocado, não conquistou a vaga para a Série B. A vitória do São Caetano contra o Avaí, com gol de Grijjio aos 38 minutos do segundo tempo eliminou aos chances do time goiano. Antônio Willian Gomes (MG) foi um bom árbitro. A renda de 7.773,00 para 2.049 pagantes. Apesar de não conquistar a vaga, os jogadores do Anapolina deixaram o campo sob os aplausos dos torcedores, com o grito de guerra: "Rubra... rubra... rubra". O Anapolina venceu com: Márcio Defendi, Bêti, Camilo, Leonardo e Carlos Eduardo; Leandro, Boby, Ney (Aelson) e Isaias (Donato); Ailton e Fabrício. Itabaiana: Ricardo, Talvanes (Nem), Wellington, Missinho e Alex; Reginaldo, Quilo (Pedro Costa), César Lira e Valdeir; Clay e Reinaldo (Chico).

Confiança inicia temporada com exame médico dos atletas

Ontem foi dia de reapresentação dos jogadores do Confiança no Sabino Ribeiro, com vistas à temporada de 99. Quase todos os atletas estiveram presentes. Apenas o atacante Rocha não compareceu. Mesmo assim-segundo o gerente Ernando Rodrigues- justificou por telefone, informando que até o final de semana estará em Aracaju. Rocha está nos planos dos dirigentes proletários para a próxima temporada.

Por outro lado, os trabalho iniciados ontem, constaram de revisão médica e encaminhamento dos jogadores para a realização de exames clínicos e laboratoriais, trabalhos coordenados pelo médico Daniel Bispo. A partir da próxima semana, os jogadores serão liberados para, sob o comando do professor Givaldo Lessa, serem submetidos a avaliação física, a ser realizada na Vila Olímpica da UNIT. Trabalhos com bola mesmo, só a partir da segunda quinzena de dezembro, quando Pimenta começa a estruturar a equipe, para os jogos amistosos, que antecederão o Campeonato de 99.

Na conversa mantida com os dirigentes proletários, ficou definido que Pimenta vai continuar à frente do comando técnico da equipe. Isso porque, os dirigentes do Confiança consideraram como bom, o trabalho realizado por Pimenta no final desta temporada, quando com um time modesto, ele levou o Confiança a uma boa participação no Campeonato Brasileiro da Série C. A opção de continuar no Confiança, foi um direito de escolha do próprio treinador, uma vez que Pimenta tinha convite para retornar ao Vasco, porém conversou com o presidente Garcez e este resolveu liberá-lo para que ele escolhesse onde queria trabalhar na próxima temporada. A opção do treinador, foi permanecer no time proletário.

A princípio, o treinador proletário vai trabalhar com o elenco atual, contando com alguns jogadores remanescentes do time de 98 e alguns juniores, promovidos recentemente ao time de profissionais. Por outro lado, os atletas Orlando e Fabiano, cujos passes pertencem ao Vasco, foram liberados em definitivo para o Confiança. A principal novidade do grupo esta semana, será a apresentação dos atletas Fábio Costa e Gena. O Gerente de Futebol do Confiança Emando Rodrigues, negocia com Garcez a liberação desses jogadores em termos definitivos, para o time proletário. Até sexta-feira, Gena e Fábio Costa estarão se apresentando ao treinador Pimenta, sendo de imediato integrados ao elenco proletário.

Gincana do Dom Luciano acontece nos dias 11 e 12

Será realizada nos dias 11 e 12 deste mês, a III Gincana Cultural e Filantrópica do Colégio Dom Luciano. O evento tem como tema "A Cultura Sergipana" vai abordar aspectos da música, dança, história e literatura do povo sergipano. A III Gincana do Colégio Dom Luciano, contará com a participação de alunos dos 1° e 2° graus, daquele tradicional estabelecimento de ensino da rede pública estadual.

A equipe "Del Rey", que tem à frente a aluna Anete Cardoso do 1° ano C é uma das favoritas, à conquista do primeiro lugar, na disputa da competição, que vai transformar e promete agitar o Colégio Dom Luciano, neste final de semana.

Eriverto e Claudinho reforços do Vasco na Taça São Paulo

O presidente do Vasco João Garcez, pretende formar uma grande equipe, para que o Estado de Sergipe seja bem representado na Taça Cidade de São Paulo, competição de futebol júnior, de nível internacional, a ser disputada na capital paulista, no período de 06 a 25 de janeiro do próximo ano.

Como representante estadual na competição, os dirigentes do Vasco deram início ao trabalho de preparação da equipe. João Garcez está recorrendo aos coirmãos, procurando jogadores como reforços. Os atletas adquiridos como reforço pelo Vasco, irão se juntar outros vascaínos, jogadores que inclusive, integraram o time de profissionais no Campeonato de 98, como o goleiro Roberto, o zagueiro Detinho entre outros.

Do Confiança, o Vasco vai levar os atletas Eriverto e Claudinho. Os acertos entre os dirigentes já foram definidos e os referidos jogadores, se apresentam ainda esta semana ao treinador Edmilson Santos, para dar início aos trabalhos de preparação. No momento, os atletas vascaínos estão realizado o trabalho de valiação física e exames médicos. A partir da próxima semana, Edmilson dará início aos trabalhos de campo, quando pretende formar uma equipe base para a importante competição.

A Comissão técnica vascaína na Taça Cidade de São Paulo, terá como preparador técnico Edmilson Santos, que também será o treinador da equipe de profissionais no Campeonato Sergipano de 99. O preparador físico é Givaldo Lessa. Não foi possível entregar o time do Vasco ao treinador Pimenta, uma vez que ele já tinha assumido compromisso com os dirigentes do Confiança, para continuar este ano treinador o time de profissionais do Confiança e Garcez ter definido, que o treinador do time de juniores na Taça Cidade de São Paulo, seria o treinador da equipe de profissionais, na próxima temperada.

Vasco quer manter Felipe e trazer Edmundo em 99

Rio (AE) - Renovar o contrato de algumas estrelas do time vice-campeão mundial, como o lateral-esquerdo Felipe e contratar Edmundo para ser garoto-propaganda do patrocinador, o NationsBank, serão os dois primeiros objetivos da diretoria do Vasco para o próximo ano. A delegação chegou ontem de Miami, última escala na viagem de volta do Japão e foi recebida com festa, por cerca de 80 torcedores no Aeroporto Internacional do Rio.

Os jogadores chegaram bastante cansados, depois de passarem a noite anterior numa festa numa boate e enfrentarem 9 horas de vôo. Sem muito ânimo por causa da dupla derrota para o Real Madrid em Tóquio e para o DC United, de Washington, por 2 a 0, na Copa Interamericana, ainda tiveram de enfrentar uma longa fila na alfândega, por conta da nova lei de controle de bagagens.

O lateral-esquerdo Felipe, passou a ser o jogador mais valorizado do elenco, após a convocação para a seleção brasileira e boa atuação na final do Mundial Interclubes. Ele negou que tenha recebido proposta de US$ 11 milhões do Juventus, da Itália, mas até agora não foi procurado pelos dirigentes do Vasco para renovar o contrato, que vence dia 31.

Felipe disse que quer ficar em São Januário. "Estou no clube desde os cinco anos e meu desejo é continuar pelo menos mais um ou dois anos." Mas o vice-presidente de futebol, Eurico Miranda, como de praxe, só começará a discutir o novo contrato quando o atual compromisso estiver encerrado.

Um antigo sonho de Eurico e do NationsBank é trazer Edmundo de volta ao clube. As negociações com a Fiorentina, dona do passe, deverão ser retomadas em 1999. O patrocinador do clube deseja usar a imagem do craque, para ajudar a vender a marca Vasco. Entre os jogadores do time titular, que aguardam uma definição sobre o futuro, além de Felipe, estão o goleiro Carlos Germano, o meia Juninho e o centroavante Luizão. O atacante Donizete e o capitão Mauro Galvão já renovaram.

Germano teve muita dificuldade de assinar contrato nos últimos dois anos, mas desta vez espera um acordo mais rápido. A mesma esperança tem Juninho. Já a situação de Luizão é mais complicada. O La Coruña estipulou seu passe em US$ 11 milhões e não aceitou a oferta inicial do Vasco, de cerca de US$ 7 milhões, para tê-lo em definitivo.

A grande decepção

José Eugênio

O sonho acabou e veio à tona a realidade. Foi por água abaixo o desejo do torcedor sergipano, de rever um clube do Estado na Série B do Campeonato Brasileiro de Futebol. A derrota imposta pelo Anapolina surgiu como autêntica bomba, decepcionando a todos quantos acreditavam na vitória, que infelizmente não veio. Em troca veio a goleada de 5 a 0 e para completar, o são Caetano venceu ao Avaí, assegurando a segunda vaga.

Quem acompanhou o jogo, longe esteve de acreditar no fracasso de uma equipe que derrotara o São Caetano na quinta-feira, conseguindo sua primeira vitória, deixando a esperança de que poderia se agigantar frente ao clube goiano e vencê-lo, mesmo jogando nos seus domínios.

Tem-se a impressão do que faltou aos atletas, incentivo da diretoria, prova disso é que após a vitória da quinta-feira em meio a alegria, reclamava-se amargamente da falta de obrigações de caráter financeiro, o que deverá ter influído de modo negativo, a ponto de tirar dos atletas, a mesma boa vontade e espírito de luta, que perduraram até o jogo anterior.

O fato é que nada do que foi planejado, chegou a ser executado nas quatro linhas do gramado, adiando para o próximo ano, a concretização ou nova decepção, quem sabe?

A imprensa desempenhou o seu papel e levou o incentivo desejado, até mesmo quando tudo já parecia impossível, aventando a possibilidade de uma virada no marcador. Só que jogando desmotivado, sentindo as consequências de um gramado pesado, o Itabaiana mal respirava e o Anapolina atacava impiedosamente, assinalando nos primeiros quinze minutos, os três tentos que lhe assegurariam a vitória parcial de 3 a 0. Aconteceu exatamente o contrário do que Freitas Nascimento tentara, que era evitar que o adversário marcasse. Substituições foram feitas, mas a resposta não veio. O Itabaiana melhorou, mas sem marcar, dava chance para o contra-ataque do adversário, que voltou a marcar, definindo o jogo de uma vez por todas, impondo ao tricolor sergipano, a maior goleada de sua história na competição deste ano. E não se diga ser possível desejar melhor sorte, pois o Itabaiana chegou muito além do que era esperado, tendo como razão mais forte, a existência de uma estrutura financeira, que lhe garantisse a estabilidade desejada.

Concluídos os jogos, ficou o Avaí como primeiro colocado, tendo a seguir-lhe os passos o São Caetano, ficando a terceira e quarta posições com o Anapolina e Itabaiana, respectivamente. Resta somente aguardar o ano que vem e com ele uma nova oportunidade, para que possamos tentar uma vaga, salvo se for processada a virada de mesa, que seria a desmoralização do futebol, visando beneficiar clubes de grande prestígio, o que poderá favorecer aos dois que estão automaticamente alijados, de ascenderem à Série B do Campeonato Brasileiro de Futebol.

Com a bola toda.

51

boa idéia

PLENÁRIO

Diógenes Brayner

Contas da Energipe

O governador Albano Franco (PSDB) já conversou com os secretários da Fazenda, José Figueiredo, e do Planejamento, Marcos Melo, para que seja feito um demonstrativo amplo de todo o dinheiro proveniente da venda da Energipe - R$ 385 milhões - para acabar de uma vez por toda com a desconfiança de que os recursos tenham sido desviados para outros fins. Tudo o que foi arrecadado com a venda da empresa, serviu para pagamento de servidores, dívidas atrasadas do Estado e realização de obras de infraestrutura e sociais.

• Quando esteve na Assembléia Legislativa, quinta-feira passada, o secretário da Fazenda, José Figueiredo, homem que realmente segura firme as finanças do Estado e está acima de qualquer suspeita, revelou os gastos do dinheiro da Energipe de forma genérica, lembrando que o Estado ainda falta receber R$ 2.7 milhões, mas que estes já estão comprometidos. A notícia foi recebida com comentários que deixavam dúvidas sobre a forma como o dinheiro fora aplicado, daí a necessidade do Governo em fazer uma prestação de contas, especificando todos os gastos.

• Ninguém tem nada a esconder da sociedade, principalmente um Governo que prima pela transparência...

• Outro fato que o governador Albano Franco vai se deter com maior cuidado é na contenção de despesas. O Estado está gastando mais do que arrecada e, segundo previsão de políticos das oposições, as demissões são inevitáveis para emagrecimento da folha de pagamento. E é aí que corre o grande perigo. Caso haja necessidade de exonerações, que seja feita uma triagem da necessidade funcional. Os demitidos devem ser aqueles que não comparecem às repartições e que geralmente têm salários infinitamente superiores a quem trabalha.

• Só para se ter uma idéia, na Secretaria de Comunicação existem 72 pessoas lotadas, entre funcionários e CCs, apenas uns três ou quatro trabalham normalmente. Os que têm os mais gordos salários e são amparados por parlamentares e conselheiros, sequer pisam lá. Até o contra-cheque é levado na residência. E olha que se trata de uma classe que sistematicamente prega moralidade e critica outros segmentos profissionais que não comparecem ao emprego. Isso acontece em quase todas as repartições e o Governo, na hora do corte, não deve levar em consideração o apoio político, mas a atuação funcional, seja o elemento jornalista, médico, advogado ou filho, parente e amante de grandalhões que têm influência na administração.

• O bom seria que não houvesse demissões e nem dispensas dos CCs. Melhor ainda, se o Governo acabasse com a forma a ação desonesta de alguns parentes de políticos importantes e influentes, que ganham bem para não trabalhar e têm outras atividades financeiras dentro do Estado. É bom lembrar também que tem afilhados de políticos ganhando bem do Governo para morar em outros Estados da Federação, onde estudam e até trabalham para fazer um dinheiro extra. Se é para moralizar, que comece por esse pessoal que ganha de forma pouco honesta, caso contrário, "que nos locupletemos todos", como diria Stanislaw Ponte Preta, plagiando o barão de Itararé.

Aline Valadão Oliveira Brito felicidade a toda prova

Dívidas

O governador Albano Franco (PSDB) não esconde que saiu dessa campanha endividado e reconhece que ainda falta pagar alguns gastos.

• Albano inclusive contraiu empréstimos bancários e tem contado com a ajuda do irmão César Franco, da TV-Sergipe. Pensou até em vender a sua parte na televisão...

Cobrança

O marqueteiro Carlos Cauê, que se encontra em Nova Iorque ao lado de Bira, está cobrando mais 20% do trabalho realizado para a coligação que elegeu Albano governador.

• Os 20%, segundo Cauê, referem-se aos programas do segundo turno, dos quais ele participou, mas que não passaram de apenas cinco apresentações.

Recusa

O governador Albano Franco, inclusive, se recusa a pagar esta parte do segundo turno, porque acha que a equipe foi bem paga e recebeu em dia.

• Albano alega também que Carlos Cauê trabalhou no primeiro turno mais para eleger Jackson Barreto, o que não conseguiu.

Secretariado

Ninguém ainda foi contactado pelo governador Albano Franco para ocupar cargos no seu futuro Governo. Os atuais auxiliares, inclusive, estão indóceis.

• Embora haja muita especulação em torno de nomes, Albano diz que vem evitando a formulação de convite, até para que não há problema de desânimo neste final da primeira administração.

Obras

A Construtora Celi paralisou as obras da Atalaia e só vai continuar quando houve o pagamento de algumas parcelas.

• Segundo determinação da direção da empresa construtora, qualquer obra cujo pagamento não seja feito, será paralisada.

Contas

O governador Albano Franco (PSDB) mandou fazer um demonstrativo de todos os gastos da Energipe. Durante o seu Governo foram pagos R$ 472 milhões de dívidas, dos quais apenas 42 milhões foram contraídos em sua administração.

• Albano Franco viajou sexta-feira passada para Maceió, onde visitou a filha. De lá viajou para João Pessoa e Garanhuns (PE) onde participou da confraternização de suas fábricas. Retorno a Aracaju no domingo.

Requerimento

Na Assembléia Legislativa já está sendo elaborado requerimento em que solicita ao Governo a relação específica dos gastos do dinheiro da Energipe.

• O autor do documento é o deputado estadual Belivaldo Chagas (PSB), que vai tentar aprová-lo antes do final do período legislativo.

Maior poder

O deputado Belivaldo Chagas, que faz oposição ao Governo, disse que Albano Franco está se tornando o político que detém mais poder em toda a história de Sergipe.

• E enumera: "foi reeleito, elegeu o presidente do Tribunal de Contas, e vai eleger o presidente da Assembléia Legislativa". Ninguém jamais conseguiu isso...

Boas vagas

O governador Albano Franco terá duas boas vagas durante o seu próximo mandato: são no Tribunal de Contas para preenchê-las da forma que melhr lhe convier.

• As vagas são dos conselheiros Tertuliano Azevedo e Juarez Alves Costa, que completam 70 anos. Muita gente diz que uma dessas vagas será do vice-governador eleito, Benedito Figueiredo (PMDB).

Caso Valmir

O secretário de Obras Públicas, Valmir Espindola, se despediu dos seus colegas e disse que não ficaria mais em Sergipe, alegando necessidade de estar com a família em Santa Catarina.

• Segundo informações, o governador Albano Franco voltaria a insistir na permanência de Valmir na pasta, atendendo a pedido de políticos e pessoas outras influentes na administração.

Pedrinho

O deputado federal Pedrinho Valadares (PSB) assume a presidência do seu partido nesta quinta-feira e pretende reorganizá-lo.

• Pedrinho, inclusive, está conversando com Susana Azevedo para que ela continue na sigla. Susana resiste e pode presidir um novo partido no Estado.

Jorge

O deputado estadual eleito Jorge Araújo nega que tenha sido convidado para assumir a Secretaria da Agricultura.

• Diz que Roberto Góes está se saindo muito bem lá...

• Entretanto, o deputado Jorge Araújo ressalta que foi eleito no esquema do governador Albano Franco e fará o que ele solicitar.

Decidido

Já está absolutamente decidido: a Assembléia Legislativa passará por cima da lei e vai redistribuir funcionários procedentes do Deso, Banese e algumas autarquias.

• A decisão não é apenas da Mesa Diretora, mas de todos os deputados, que estão concordando com a redistribuição.

Record

O empresário Walter Franco esclareceu, ontem, que a TV-Atalaia, de sua propriedade, continuará afiliada do Sistema Brasileiro de Televisão (SBT).

• Entretanto, nos bastidores, continua a informação de que a Atalaia está arrendada à Igreja Universald do Reino de Deus e transmitirá a programação da Record.

Demissão

A demissão da professora Lúcia Falcon da Secretaria do Planejamento da Prefeitura é mais uma queda do grupo de Jackson Barreto que atua no Município.

• Lúcia Falcon sai alegando falta de tempo, mas na realidade ele foi demitida porque não tinha condições de dar expediente e quem comandava a Secretaria era sua assessoria.

É FOGO

• A deputada Susana Azevedo ainda se encontra em São Paulo e fez os seus exames médicos. A deputada estava com pressão vaixa.

• O governador Albano Franco disse, ontem, que ainda não existe nada em andamento para privatização do Deso.

• O prefeito de Lagarto, Jerônimo Reis (PMN), já retornou de Brasília e deixou tudo praticamente acertado para a fusão do seu partido com outras siglas menores.

• O secretário de Obras Públicas, Valmir Espindola, está em Florianópolis e parece irredutível em ficar fora do Governo, apesar das insistências de Albano Franco.

• A Procuradoria Geral do Estado teve que funcionar ontem, porque o Tribunal de Justiça e a Justiça Federal não decretaram ponto facultativo.

• A cúpula do PFL vai brigar pelos votos que foram dados ao vereador Adelson Barreto. Acha que devem vir para o partido e eleger João de Zé de Dona.

• O prefeito João Augusto Gama (PMDB) defende qualquer manifestação de protesto, mas não acha correto que se faça acampamento em via pública.

• Os corredor da folia do Pré-Caju começou a ser montado ontem. Várias carretas descarregaram o material que será utilizado durante a prévia.

• O "Caranguejo Elétrico", bloco alternativo que abre o Pré-Caju, é possível que este ano traga Moraes Moreira. O "Caranguejo" foge aos padrões dos blocos tradicionais.

• O deputado estadual Reinaldo Moura continua trabalhando firme para a realização do carnaval de Pirambu. A cada ano fica mais animado...

• O cantor Ricardo Chaves vai estar em Aracaju, amanhã, autografando seu CD, gravado ao vivo em Fortaleza. Será a partir das 13 horas no G. Barbosa e às 15 horas no Bompreço.

• Será divulgada, sexta-feira, a lista dos aprovados na primeira etapa do vestibular 99, da Universidade Federal de Sergipe.

PROGRAMAÇÃO NA TV

TV APERIPÊ CANAL 02

06h35h. Hino Nacional - TVE
06h40h. Palavra Viva - TVE
06h45h. Telecurso 2000 (2º Grau) - TVE
07h00h. Telecurso 2000 (1º Grau) - TVE
07h15h. Curso Profissionalizante - TVE
07h30h. Viva Melhor - TVE
07h45h. Séries Multirio - TVE
08h15h. Um Santo para o Futuro - TVE
09h15h. Plantão da Língua Portuguesa - TVC
09h20h. Viaje Españhol - TVE
09h45h. Viva Melhor - TVE - TVC
10h00h. Cocoricó - TVC
10h30h. Rupert - TVC
11h00h. O Gato Zap - TVC
11h30h. Castelo Rá-Tim-Bum - TVC
12h00h. Jornal da Cultura 60' - TVC
13h50h. Agita São Paulo - TVC
14h05h. Os Bichos - TVC
14h30h. Big Bag - TVC
15h30h. Castelo Rá-Tim-Bum - TVE
16h00h. Sem Censura - TVE
18h00h. Infomidinet 2000 - LOCAL
18h30h. Kimba o Leão Branco - TVE
18h55h. Rede Brasil Notícias - TVE
19h00h. Winhbone - TVC
19h30h. Turma da Cultura - (Ao Vivo) - TVC
20h00h. Opinião Nacional - (Ao Vivo) - TVC
21h20h. Metrópolis - (Ao Vivo) - TVC
22h00h. Jornal da Cultura (Ao Vivo) - TVC
22h30h. Grandes Momentos do Esporte Especial - TVC
23h30h. Cine Brasil - TVC
01h00h. Ponte Aérea: CADERNO 2 - TVC
01h30h. Ponte Aérea: REDE BRASIL REVISTA - TVC
02h00h. Metrópolis (Reapresentação) - TVC

TV SERGIPE CANAL 4

05.55h. Programa Ecumênico
06.00h. Telecurso 2000 - Curso Profissionalizante
06.15h. Telecurso 2000 - 2º Grau
06.30h. Telecurso 2000 - 1º Grau
06.45h. Bom Dia Sergipe*
07.15h. Bom Dia Brasil
08.00h. Angélica
11.00h. Os Trapalhões
11.25h. Sergipe Notícias - 1ª Edição**
11.50h. Globo Esporte
12.15h. Jornal Hoje
12.40h. Vídeo Show
13.15h. Vale a Pena Ver de Novo - *Quatro Por Quatro*
14.40h. Sessão da Tarde. Filme: *Corrida Contra o Tempo*
16.30h. Malhação
17.05h. Pecado Capital
17.55h. Sergipe Notícias - 2ª Edição**
18.10h. Meu Bem Querer
19.10h. Jornal Nacional
19.50h. Torre de Babel
20.50h. Globo Repórter
21.55h. Labirinto
22.55h. Jornal da Globo
23.25h. Intercine I 1ª *Cybertech - A Polícia do Futuro*
2ª *A Desaparecida*
01.25h. Intercine II 1ª *A Cidade da Esperança*
2ª *Gatinhas e Gatões*

TV ATALAIA CANAL 8

05:23h. Palavra Viva
05:29h. Despertar da Fé
07:00h. Canal 08 (Jornal Manhã)
08:00h. Bom Dia Cia c/Jackekine
10:00h. Desenhos Diversos
11:15h. Blosson
11:45h. Chapolin
12:20h. TJ Sergipe 1ª Edição
12:45h. Cinema em Casa - Férias Ardentes
14:45h. Programa Livre
15:50h. Festival de Desenhos
16:20h. Disney Clube
17:40h. TJ Sergipe 2ª Edição
18:00h. Chiquititas
19:00h. Novela - Pérola Negra
19:50h. Programa do Ratinho
21:00h. Tela de Sucessos - Beethoven - O Magnífico
23:00h. Jô Soares Onze e Meia
00:30h. Jornal/Notícias do Dia
01:40h. Séries - A Gata e o Rato
02:40h. Encerramento

Começa hoje o 1º Festival Internacional de Animação de SP

São Paulo, (AE) - Poucas vezes se ouviu falar tanto em animação como na década de 90. Parece que o gênero ficou congelado por décadas, até ser redescoberto pelos grandes estúdios - e pela computação gráfica. Mas não é bem assim. Animar o inanimado é algo que vem sendo feito ininterruptamente há décadas. E não só nos Estados Unidos, como pode imaginar a geração videogame.

Um dos grandes pólos da animação mundial fica em Annecy, na França. Lá ocorre, há 40 anos, o mais importante festival de animação do mundo, que a partir de hoje será transportado para o Brasil. Até domingo, será realizado, no Centro Cultural São Paulo (CCSP), o 1.º Festival Internacional de Animação de São Paulo, que vai reunir o que de melhor foi mostrado em Annecy nestas quatro décadas.

Ao todo, serão exibidos filmes de 33 países, num total de 222 produções selecionadas para participar da mostra francesa, realizada em maio. Segundo o organizador do festival, Ronaldo Joffe, é a primeira vez que os filmes saem de Annecy para serem mostrados em outro país. "É uma grande honra que os franceses concederam para nós", diz Joffe.

Entre os filmes que serão exibidos no festival estão vencedores e participantes da mostra francesa. Entre eles, Le Lion et la Chanson (1960), de Bretislau Pojar; Coeur de Secours (1973), de Piotr Kamler; Un Monde Pourri (1987), do búlgaro Boyko Kanev; La Pista (1991), de Toocafondo Gianluigi; e The Village (1993), de Baker Mark.

A proposta do festival é mostrar o quanto a animação evoluiu nestes 40 anos. Nesse período, houve uma revolução provocada pelo desenvolvimento desenfreado da computação gráfica, que tornou o acetato obsoleto. Para analisar essa mudança, o festival dividiu os filmes por década. As produções estrangeiras serão exibidas na sexta-feira e no sábado. A parte brasileira será realizada quarta e quinta-feira.

Durante o evento, será apresentado também o Fórum Latino- Americano de Animação, que vai discutir os rumos do gênero na América Latina. Entre os convidados para debater o tema estão Maurício de Sousa (criador da Mônica) e Clóvis Vieira (autor de Cassiopéia). "Queremos discutir a situação do mercado latino- americano, que está em expansão, e a proliferação dos canais de TV fechada", diz o diretor de animação Eliseu de Souza. "É fundamental que a produção da América Latina consiga ter competitividade no exterior".

Retrospectiva "Caminhando", de Lygia Clark, chega ao Rio

Rio, (AE) - Após ter sido vista em quatro cidades européias, finalmente chega ao Rio de Janeiro a retrospectiva "Caminhando", que reconstrói por meio de cerca de 200 peças, a trajetória de Lygia Clark (1920-1988). Das primeiras pinturas, realizadas no início dos anos 50, até os últimos objetos relacionais, utilizados com fins terapêuticos, estão representados todos os momentos vitais da produção da artista que abriu perspectivas completamente novas para a arte contemporânea nacional.

"Além de uma brasileira de sua época, que retransformou a vanguarda européia nos próprios termos, Lygia Clark inventou uma linguagem de ponta baseada em forte carga subjetiva", resume o diretor do Paço Imperial, Lauro Cavalcanti, no texto de apresentação do evento. Há uma interessante coincidência no fato de a mostra estar sendo realizada no Paço. Em 1986, o museu organizou uma grande exposição da artista, a única grande retrospectiva de Lygia ainda em vida. Outro fato curioso é que "Caminhando" chega ao Brasil no aniversário de dez anos de sua morte.

Mas ela começou a ser planejada muito tempo antes. O espanhol Manuel Borja-Villel, que até pouco tempo dirigia a Fundação Antoni Tapiés, teve a idéia em 1992, em virtude do grande sucesso que a retrospectiva de Hélio Oiticica também organizada por ele - estava tendo na Europa.

Lygia Clark e Hélio Oiticica tomaram o mesmo caminho transgressor, combatendo a transformação da obra de arte em fetiche e propondo eliminar as barreiras entre a obra de arte e o espectador. Ainda não há previsão de uma remontagem da retrospectiva de Oiticica no Brasil, mas a exposição Hélio Oiticica e a Cena Brasileira, que será inaugurada na quinta-feira no Rio, preencherá parcialmente essa lacuna. A retrospectiva de Lygia tem ainda a vantagem de ser apresentada com exposições de três importantes artistas brasileiras, confirmando o vigor e a diversidade da arte contemporânea brasileira.

Pesquisa - Para concretizar a retrospectiva foram consumidos cinco anos em pesquisas e a mostra só foi inaugurada em 1997, em Barcelona. Esse intenso trabalho também foi útil para a montagem da sala especial dedicada à artista na 10.ª Documenta de Kassel, realizada no ano passado na Alemanha.

As análises detalhadas sobre o doloroso processo por meio do qual Lygia foi transformando o corpo humano em elemento fundamental da criação artística também geraram um alentado catálogo. Com 366 páginas e textos de Manuel Borja-Villel, Guy Brett, Paulo Herkenhoff, Ferreira Gullar e Suely Rolnik, a publicação é uma fonte preciosa e um complemento teórico indispensável para quem quiser compreender a atitude revolucionária da artista, exposta passo a passo no museu carioca.

FILMES NA TV

SESSÃO DA TARDE
SUPER CONTROLE REMOTO

Titulo Original: *Remote*
Nacionalidade: Americana
Ano de Produção: 1993
Direção: Ted Nicolaou
Elenco: Chris Carrara, Jessica Bowman, John Diehl, Derya Ruggles, Tony Longo, Stuart Fratkin.
Quando sua casa é invadida por um bando de ladrões, mais atrapalhados do que perigosos, um menino (Carrara), de 13 anos, coloca todo o seu arsenal de carros, barcos e outros brinquedos, comandados por controle remoto, para expulsar os criminosos. Comédia. Cor.

INTERCINE I
O PODER DA IMAGEM

Titulo Original: *The Image*
Nacionalidade: Americana
Ano de Produção: 1990
Direção: Peter Werner
Elenco: Albert Finney, John Mahoney, Marsha Mason, Kathy Baker, Swoosie Kurtz, Brad Pitt.
Jason Cromwell (Finney), um conhecido jornalista que prepara reportagens investigativas para um programa de televisão, começa a questionar seu trabalho após ser apontado como uma das figuras mais confiáveis do país. Sua crise se agrava quando denuncia um escândalo financeiro e o suposto culpado se suicida. Dias mais tarde, descobre provas de que o homem é inocente. Drama. Cor. Inédito. Primeira Opção 0800.70.9011.

A GAROTA DO TAMBOR

Titulo Original: *The Little Drummer Girl*
Nacionalidade: Americana
Ano de Produção: 1984
Direção: George Roy Hill
Elenco: Diane Keaton, Klaus Kinski, Yorgo Voyagis, Sami Frey, Michael Cristofer, Thorléy Walters.
Charlie (Keaton), uma atriz inglesa, simpatizante da causa palestina, entra em contato com um agente do Serviço Secreto de Israel, durante uma viagem à Grécia. Apesar de suas posições, ela concorda em servir de agente secreta para ajudar a desbaratar um grupo terrorista. Policial. Cor. Segunda Opção 0800.70.9012.

INTERCINE II
UM HOMEM, UMA MULHER: 20 ANOS DEPOIS

Titulo Original: *Un Homme et une Femme: 20 Ans Après*
Nacionalidade: Francesa
Ano de Produção: 1986
Direção: Claude Lelouch
Elenco: Jean-Louis Trintignant, Anouk Aimeé, Nicole Garcia, Robert Hossein, Richard Berry, Evelyne Boux.
Vinte anos após a separação, um casal se reencontra e revive a antiga paixão. Ela (Aimeé), uma produtora de cinema, atravessa dificuldades financeiras; e ele, um piloto (Trintignant) que se prepara para voltar às corridas de carros, num grande rali. Drama. Cor. Primeira Opção 0800.70.9011.

RAÍZES DO MAL

Titulo Original: *Roots of Evil*
Nacionalidade: Americana
Ano de Produção: 1991
Direção: Gary Graver
Elenco: Alex Cord, Delia Sheppard, Charles Dierkop, Julian Kesner.
Em Los Angeles, um casal de detetives (Cord e Sheppard) investiga uma série de assassinatos nos quais as vítimas, todas prostitutas, são mutiladas após a morte. As coisas se complicam quando um chefão do submundo, aparentemente sem ligação com os crimes, é misteriosamente fuzilado na região. Suspense. Cor. Segunda Opção 0800.70.9012.

Dra. Cleide Selma M. Menezes
Clínica Médica
Diversos convênios
Horário: das 7 às 12 horas e das 14 às 18 horas
End: Rua Construtor João Alves, Nº 427 - São José
Tel: 224-6485

CINEMA SEVERIANO RIBEIRO

RIOMAR 1 - Tel: 224-8781
Horários
Segunda a quinta-feira 16:00 e 18:00
e sexta-feira a domingo 15:00
"Carne Trêmula"
Horários
Segunda a quinta-feira 20:20
e sexta-feira a domingo 17:00 e 20:20
"Encontro Marcado"

RIO MAR 2 Horários: 14:00, 16:20, 18:40 e 21:00 horas
Tel: 224-8781
"Nova York Sitiada"
(Gênero: Ação)

Cine Rio Mar I - Cinema de Arte
Sexta-feira - 21:00 horas e
Sábado às 11:00 horas
"Lolita - Nova Versão"
Obs: Crianças até 12 anos pagarão meia entrada

CINEMA É A MAIOR DIVERSÃO

PEDRITO BARRETO

Magro

Lenora Viana de Assis, presidenta da Associação de Proprietários de Hotéis de Sergipe, está prevendo uma temporada magra para o turismo sergipano - mais uma vez. Três pontos negativos vão contribuir para isso: o péssimo estado em que se encontram as ruas da Atalaia, em virtude das obras de esgotamento sanitário, a falta de água e, é claro, a crise econômica. Neste final de ano o dinheiro do 13º vai para a quitação de contas e não para os prazeres de uma viagem. Pelo menos para Sergipe.

Do Trabalho

A Justiça do Trabalho confirmou oficialmente o que o prefeito **João Augusto Gama** vinha dizendo há alguns dias : a demissão dos garis, mesmo sendo desagradável, foi legal. E se o prefeito não tivesse tomado essa atitude amarga poderia ser responsabilizado pela Justiça por estar contrariando a lei. Em outras cidades do País, muitos prefeitos estão começando a ser chamados à responsabilidade por estarem mantendo funcionários irregulares.

Equilibrio

O próprio prefeito **João Gama** admite que o impacto do salário dos garis na folha de pagamento - 48 mil reais -, é tão pequeno que não justificaria uma demissão, se o problema fosse dinheiro. E como nesse caso o problema não é dinheiro, o prefeito se diz disposto a continuar pagando o mesmo, através de um convênio com a Fabaju, para que todos os demitidos tenham acesso ao trabalho.

De Olho

Promotores públicos estão sendo orientados pelo coordenador-geral do MP, **Pedro Iroito Dória Léo**, a fiscalizarem a formação e o funcionamento dos Conselhos de Saúde, bem como o repasse dos recursos federais para estabelecimentos beneficiados pelo SUS. Eles ficam incumbidos também de fiscalizar estoques de medicamentos e inspecionar locais destinados ao lixo hospitalar.

- *ESTAÇÃO MAGRA*
- *DENTRO DA LEI*
- *TROCANDO DE NOME*
- *MAIS PARA A SAÚDE*
- *DIA DE PADROEIRA*

Heloisa Dória do Buffet Helan, na noite da exposição de arranjos natalinos assinados por Gil Apolinário (Foto Flávio Monteiro)

Nova Ordem

Uma proposta de emenda constitucional de autoria do senador Antonio Carlos Valadares foi aprovada no Senado: ela obriga União, Estados e Municípios a destinarem verbas para o Sistema Único de Saúde - dinheiro que seria repassado para hospitais estaduais, municipais e conveniados para atendimento gratuito ao público. Hoje a Constituição não traz detalhamento sobre a competência de cada nível de Governo em relação à aplicação de recursos na saúde. No caso da Educação, existe a obrigatoriedade de aplicar 25% da receita.

Na noite da exposição, Gil Apolinário com Romélia e Geraldo Soares Dias (Foto Flávio Monteiro)

Apelido

Não gosta do seu nome ? Mas tem um apelido mais agradável ? Agora já é possível trocar um pelo outro, ou seja, o presidente Fernando Henrique Cardoso sancionou uma lei que permite às pessoas trocarem o primeiro nome por um apelido notório. O requerimento de mudança continua sendo feito a um juiz, que precisa pedir parecer do Ministério Público.

Ajustes

Também na Deso a ordem é fechar as torneiras... financeiras. O presidente **Arivaldo Andrade** já decretou redução de cargos de chefia, de despesas e, para alívio do público, de burocracia. Já conseguiu economizar 30 mil reais só na folha de pagamento.

Chuviscos

Belarmino da Paixão, diretor da Escola Técnica Federal de Sergipe, aniversaria nesta terça-feira. Na quarta é dia de **Josefa Paixão**, juíza de Direito.

■ ■ ■ ■ ■

O programa **Ledinaldo Almeida Entre Amigos**, que foi levado ao ar no último sábado, será reprisado hoje, às 20h30min, na **Tv Cidade Canal 20**_ (tv a cabo)

■ ■ ■ ■ ■

O cantor baiano **Ricardo Chaves** autografa seu novo CD, nesta quarta-feira, no G. Barbosa do Shopping Jardins, às 13h.

■ ■ ■ ■ ■

André Roberto Spitz e **Laércio Nunes** são os palestrantes de hoje no Seminário sobre Agricultura Familiar que acontece no Centro de Convenções.

■ ■ ■ ■ ■

Sábado jantei com **Vanilda Brandão**, em seu agradável apartamento. Na noite a amiga também recepcionou **Laete Fraga**, **Lúcia Figueiredo de Brito** , **Gil Apolinário** e as irmãs **Teresa** e **Wanda Menezes**. Foi uma noite muito agradável!

■ ■ ■ ■ ■

Zezé de Camargo e Luciano, **Skank** e **Asa de Águia** são algumas das atrações do **Augustu's** para o mês de janeiro.

■ ■ ■ ■ ■

"Carne Trêmula" é o novo filme do cineasta espanhol Pedro Almodóvar, em cartaz no cine Riomar. Impossível não gostar!

■ ■ ■ ■ ■

Marlene Bispo, mestra em arte culinária, nã poderá vir a Aracaju para ministrar o curso de Ceia de Natal. Estará entre nós em uma outra oportunidade.

■ ■ ■ ■ ■

Cláudio Maynard Rabelo, que é natural de Paripiranga, na Bahia, vai receber o título de Cidadão Sergipano, na próxima segunda-feira, na Assembléia Legislativa.

■ ■ ■ ■ ■

Jorge Carvalho, atual Secretário Municipal de Governo, está otimista - apesar da crise, ele confia que vai ser possível equilibrar a máquina pública.

Salário

No nordeste, o Estado de Sergipe é o que melhor paga os professores - de acordo com pesquisa feita em todo País pelo Sistema de Avaliação da Educação Básica, aplicado pelo Ministério da Educação.

■ ■ ■ ■ ■

A pesquisa, que é feita a cada dois anos, comprovou que o nível educacional em Sergipe vem aumentando.

Cultura Verde

A **Casa de Cultura Afro-Sergipana** está realizando, em parceria com a Secretaria de Meio Ambiente do Estado, um seminário sobre desenvolvimento sustentável do meio ambiente, com ênfase para as plantas de uso medicinal, dunas, matas e praias.

■ ■ ■ ■ ■

Luiz Antonio Barreto, Secretário de Educação, Hélia de Paula Barreto, diretora do Museu do Homem de Sergipe, e o educador Fernando Lins são alguns dos palestrantes. O evento acontece na Biblioteca Pública Epifânio Dórea.

Padroeira

Hoje terça-feira, às 7h, na Catedral Metropolitana de Aracaju, começam as comemorações ao dia da padroeira de Aracaju, Nossa Senhora da Conceição. Dom José Palmeira Lessa celebra missa às 9h. À tarde será realizada a tradicional procissão com imagem da Padroeira.

Oxum

No sincretismo religioso Nossa Senhora da Conceição é Oxum, portanto, 8 de dezembro é dia de oferendas no mar. As festividades começam com missa campal na colina do Santo Antonio, seguida de lavagem da Conceição, na Catedral Metropolitana. À noite os centros e terreiros de candomblé prestam homenagens a Oxum, na praia de Atalaia.

Iara Viana de Assis com Gil Apolinário, na noite da exposição do artista (Foto Flávio Monteiro)

Intensivão

Vem aí mais uma edição do **Super Intensivo de Férias do Yázigi** para iniciantes. Para quem não tem tempo a perder. O aluno cursa em quatro semanas o equivalente a um semestre. As aulas começam no dia 4 de janeiro, em turmas pela manhã, tarde e noite. O melhor é que você paga só o material e faz o curso inteiramente grátis. Mas as vagas são limitadas.

Espaço

Grupos musicais e de teatro conquistaram mais um espaço para mostrar seus trabalhos : o **Espaço Cultural do Sindicato dos Bancários**. Por lá já passaram Chico Queiroga, Antonio Rogério, Patrícia Polayne e muitos outros. E, no próximo dia 18, o Sindicato abre as portas para mais uma noite de música popular da melhor qualidade.

A arquiteta Aramari Bandeira Tude elogiou muito os trabalhos de Gil Apolinário, expostos na última quinta-feira (Foto Flávio Monteiro)

COTTON SKIN T-SHIRTS 217-4755

A SUA LOJA DE CAMISETAS NO SHOPING JARDINS

* ESTAMPAMOS A SUA CAMISETA COM ALTA QUALIDADE
* NUMERE SUA CAMISETA DA SELEÇÃO
* FAÇA O FARDAMENTO DE SUA ESCOLA E DE SUA EMPRESA
* PERSONALIZAMOS SEU MOUSE PAD, LENÇO, LENÇÓIS, CUECAS E TUDO EM ALGODÃO.

PARTICIPE DO CLUBE DA CAMISETA

COTTON SKIN T-SHIRTS Fax: 217-4763

Marcelinho catimbou contra Narciso...

e conseguiu levar o santista à expulsão

Marcelinho catimbou na expulsão de Narciso

Além da garra, Santos quer usar inteligência contra o Corinthians

Santos, (AE) - Os jogadores do Santos agora sabem que não basta a garra e a determinação para vencer. "É preciso manter acima de tudo essas duas características, mas o time tem que jogar com inteligência, sabendo a hora de atacar, de segurar o jogo", disse o zagueiro Argel, para quem "nada foi perdido, além da vantagem que a equipe tinha". "Basta uma vitória simples sobre o Corinthians na quarta-feira para ficarmos com a vaga".

O jogador acha importante o grupo conversar bastante amanhã e depois para discutir os erros cometidos. Seu companheiro de zaga, Claudiomiro, acha que o time errou muito e ele mesmo admite ter falhado nos dois gols corintianos, ao cometer o pênalti e estar mal posicionado na cabeçada de Edilson. "Não tinha a intenção de fazer o pênalti, porque o meu objetivo era atingir a bola, mas o Edilson foi mais rápido", disse.

Claudiomiro reconhece que o time foi mal e que ele também não jogou bem. "Agora temos que trabalhar bastante para que isso não volte a acontecer", afirmou, preocupado com o jogo de quarta. "Vai ser tudo ou nada, mas precisamos de tranqüilidade para ganhar o jogo que garante a vaga para a final".

O volante Marcos Basílio entende que o Santos tem potencial para vencer o Corinthians quarta. "É só ter tranqüilidade, colocar a cabeça no lugar, pois temos todas as condições de chegar à vitória", disse ele, que deverá ter Elder como companheiro, já que Narciso irá cumprir suspensão automática pela expulsão no clássico de domingo.

Além dessa alteração, Leão poderá promover o retorno do meia Jorginho à equipe. O experiente jogador pode dar a tranqüilidade que a equipe precisa para evitar jogadas como a que provocou a expulsão de Narciso. O treinador disse que havia advertido seus jogadores antes da partida para esse tipo de problema e teve que insistir durante o jogo. Por isso, ele conversou durante meia hora com todo o elenco, antes de iniciar os treinos de ontem, no CT Rei Pelé. "Perdemos o Narciso, mas poderíamos ter perdido outros atletas também", disse o técnico, que considerou "irresponsável" o comportamento do volante.

"Ele se prejudicou e acabou prejudicando todo o grupo".

Até ontem à tarde a diretoria ainda não havia decidido se entraria com efeito suspensivo junto ao Tribunal de Justiça Desportiva da CBF. "Temos que aguardar a súmula do juiz, pois sem ela não podemos fazer nada", disse o vice-presidente José Paulo Fernandes. Como o jogador é reincidente, deverá receber uma pesada multa, informou o dirigente, que está preocupado com o comportamento de outros jogadores, que poderiam ter sido expulsos. E citou o caso de Argel, que cavou um buraco na marca do pênalti e levou um cartão amarelo. "Poderia ter sido vermelho e um lance desses mostra o descontrole da equipe".

Tribo Xucurucariri faz festa por vitória do "filho ilustre"

São Paulo, (AE) - Quando José Sátiro do Nascimento, ou simplesmente Índio, está em campo com a camisa do Corinthians, a tribo Xucurucariri, no interior baiano, fica em festa. As mais de 70 famílias reúnem-se em torno de um único aparelho de televisão para adorar o mais ilustre e conhecido representante da tribo. Foi assim na vitória corintiana por 2 a 0 sobre o Santos, domingo, no Pacaembu. Para celebrar, os índios fizeram o "toré", uma dança típica.

Índio não esconde a satisfação. A um empate da final do Campeonato Brasileiro, o atleta praticamente ganhou a vaga de titular da lateral-direita. Rodrigo está recuperado de uma contusão, já tem condições de jogar, mas pode ficar apenas no banco de reservas. "Ele (Rodrigo) não fez nenhum coletivo ainda, está parado há cerca de 30 dias e talvez seja arriscado colocá-lo em campo em uma partida decisiva", explica o técnico Wanderley Luxemburgo.

Quando Rodrigo sofreu a contusão, Índio era apenas uma terceira e última opção para o setor. Márcio Costa, o primeiro substituto, não agradou e Vampeta, o segundo, não podia deixar a importante função no meio-de-campo. Foi a chance de Índio, que jogou a terceira partida contra o Grêmio pelas quartas-de-final e as últimas duas contra o Santos.

"Amadureci muito e estou ganhando a confiança de todos", comenta Índio, de 19 anos e muita timidez. "Os jogadores descobriram o Índio", conta Luxemburgo. Contra o Grêmio, poucos passavam a bola para o atleta e as jogadas pelas laterais ficavam concentradas nos pés de Silvinho. Hoje, a situação mudou. Índio vai ao ataque, faz tabelas com Marcelinho Carioca, dribla os adversários e ganha aplausos dos torcedores.

"É uma alegria muito grande para mim receber este apoio da torcida." Índio, que, na época de Vitória-BA, sofria piadas racistas em campo, está feliz em São Paulo. Mora em um alojamento no Parque São Jorge e, de certa forma, já sucumbiu às tecnologias do homem branco. Ele anda pelo clube ouvindo CDs em um discman. Índio também faz escola. De sua tribo para São Paulo, veio o primo Jânio Ferreira, de 17 anos, atacante da categoria júnior da Paraguaçuense, no interior paulista. "Comecei a jogar futebol por causa dele (Índio)", conta Jânio, orgulhoso.

Para o terceiro jogo contra o Santos, quarta-feira, no Pacaembu, Luxemburgo quer evitar uma empolgação antes da hora. Para ele, não existe favoritismo do Corinthians. "Quando o Santos venceu a primeira partida, muitos falaram que o time estava praticamente classificado e tudo mudou agora", comentou. "O futebol é muito dinâmico." O treinador também pede para a torcida não fazer festa ainda e continuar apoiando a equipe.

São Paulo, (AE) - Entre empurrões, trocas de socos, palavrões e o nervosismo das decisões, há quem tire proveito da situação. Foi o que fez o corintiano Marcelinho Carioca na vitória por 2 a 0 sobre o Santos, domingo, no Pacaembu. Ele foi, em parte, responsável pela expulsão do volante santista Narciso, aos 33 minutos do primeiro tempo. "Vou tirá-lo de campo", disse Marcelinho aos companheiros de time, minutos antes da expulsão.

Marcelinho explicou que percebeu o descontrole emocional do santista desde o início da partida e usou uma certa malandragem para conseguir deixar o Santos com um jogador a menos. A falta, aparentemente violenta, não chegou a machucar o corintiano. "Ele me pegou só de raspão", contou Marcelinho. Precavido e sabendo o que poderia fazer Narciso, ele pulou no momento do carrinho.

Depois da expulsão, o volante santista ficou sentado durante mais de meia hora pensando no que tinha acontecido. "Ainda fiquei uns 20 minutos embaixo do chuveiro, refletindo, tentando esfriar a cabeça e colocar as coisas em ordem", disse. Ele confessou que estava chateado por ter deixado o time com dez jogadores. "Enfrentar o Corinthians com o time completo já é difícil; com dez, é pior ainda." Mesmo assim, ele admite que não se arrependeu do que fez. "Não vi o lance na tevê, mas o que lembro é que fui pegar a bola sem a intenção de pegar o Marcelinho."

Se seguisse a receita de seu companheiro Alessandro, talvez Narciso pudesse ter ajudado o Santos, no jogo de domingo. O atacante admite que é muito hostilizado durante as partidas. "Eles xingam a mãe e ofendem com muitos palavrões, mas faço de conta que não é comigo e procuro me concentrar na partida", declarou Alessandro.

O colombiano Freddy Rincón, de 32 anos, acostumado às hostilidades em campo nas decisões, usa a experiência para explicar como agir em uma hora destas. "O jogador não pode nem pipocar, nem reagir às provocações", afirma. Segundo ele, foi o que fizeram os corintianos no domingo. "Você tem de dividir as bolas lealmente e sem medo."

O atacante cruzeirense Fábio Júnior já se acostumou a enfrentar zagueiros que tentam de tudo para anular suas ações em campo. Quando não era tão conhecido como agora, recebia comentários do tipo "vou te quebrar", que os adversários faziam para tentar intimidá-lo.

"Tenho a cabeça muito tranqüila, não entro nessa", afirma Fábio Júnior, de 21 anos. "A única forma de me pararem é na pancada, mas já acho isso normal." Ele diz que os zagueiros da Portuguesa são leais e não apelam para a violência nem para as provocações verbais. Mas, quando preciso, usam as mãos para segurá-lo. O zagueiro Emerson rasgou a camisa de Fábio Júnior em uma disputa de bola dentro da área. "Ele me puxou por trás, foi pênalti, mas o juiz não quis apitar."

Emerson não comentou o lance, mas disse que Müller e Fábio Júnior são jogadores que não usam o artifício da provocação. "No Cruzeiro, o Gottardo é o que mais reclama, empurra e xinga nas cobranças de escanteio", declarou. O zagueiro acredita que a comemoração dos gols é uma das principais formas de provocação. "Mas futebol é assim mesmo."

Para técnicos, só controle supera catimba

São Paulo, (AE) - Os quatro técnicos semifinalistas do Campeonato Brasileiro têm um recado especial para seus jogadores na partida de quarta-feira, que vai decidir as duas equipes que vão disputar o título: não entrar na provocação de seus adversários. Todos foram unânimes em reconhecer que a catimba e a tentativa de desestabilizar o controle emocional do inimigo serão utilizadas nos jogos do Pacaembu e Canindé.

O técnico Levir Culpi, do Cruzeiro, acha que o equilíbrio emocional vai definir quem vai para a decisão do Campeonato Brasileiro. Aqueles que se deixarem levar pela tensão da partida, entrando nas provocações dos adversários, vai acabar saindo prejudicado. Os jogadores da equipe mineira são orientados a não se envolver em confusão. "Conto com um grupo formado por jogadores experientes, isso ajuda muito em um momento decisivo como este que estamos passando", destaca Levir, que possui jogadores como Valdo, Müller e Wilson Gottardo.

"Tudo isso faz parte do futebol", comenta o técnico do Corinthians, Wanderley Luxemburgo sobre as provocações em campo entre os atletas. "O importante é ter controle emocional."

Candinho, técnico da Portuguesa e auxiliar de Luxemburgo na seleção brasileira, concorda. "O importante é não entrar em provocações, pois a catimba entre os jogadores durante as partidas é natural."

Segundo ele, nos dois primeiros jogos entre Portuguesa e Cruzeiro houve poucas faltas, pois "as duas equipes são muito técnicas e gostam de jogar com a bola no chão".

Leão reúne jogadores e faz recomendação especial a Narciso

Santos,SP, (AE) - O técnico Emerson Leão convocou os jogadores do Santos ontem à tarde, para uma reunião extraordinária. Chamou todos os atletas às 16h30 e, por meia hora, analisou com o grupo os erros cometidos no clássico de domingo, quando o Santos foi derrotado por 2 a 0 pelo Corinthians. Fez uma recomendação recomendação especial ao volante Narciso. De acordo com Leão, o jogador esteve excessivamente nervoso, num comportamento inaceitável para alguém que é capitão da equipe e um atleta que vem sendo chamado repetidas vezes para integrar a seleção brasileira.

Leão insitiu para que os jogadores tentassem harmonizar garra e controle emocional. "é preciso que eles sejam lutadores mas também que sejam, inteligentes na mesma proporção, não adianta ganhar 10 num quesito e ficar devendo em outro".

O treinador do Santos acredita que em partidas decisivas como estas o aspecto psicológico e o físico têm igual importância. "Quando você faz parte de um espetáculo esportivo em que o corpo a corpo está sempre presente é preciso muito cuidado com essas questões emocionais".

O técnico acredita também que o jogador excessivamente motivado, antes de ser útil, pode ser um problema para o time. "Esquecendo-se do aspecto profissional e coletivo, acaba provocando danos ao time todo", avalia.

Uma das recomendações de Leão foi para que os jogadores evitassem declarações polêmicas. O primeiro passo, diz Leão, é reduzir ao máximo possível, as entrevistas.

Lusa terá o mesmo time pela quinta vez consecutiva

São Paulo, (AE) - O técnico Candinho terá na estabilidade, mais uma arma da Portuguesa para o terceiro confronto diante do Cruzeiro, pelas semifinais do Campeonato Brasileiro. Para a partida de quarta-feira à noite no Canindé, terá, pela quinta vez consecutiva, a mesma equipe em campo. Trata-se de uma arma poderosa, reconhece o treinador. "O entrosamento é necessário quando se precisa vencer", afirmou Candinho. Para chegar à final, a Lusa depende de uma vitória.

Dos 11 jogadores titulares, três - o goleiro Fabiano, o meia Evandro e o atacante Leandro - disputaram todos os 28 jogos do time na competição. "Tenho maior facilidade para criar as jogadas, pois conheço o jeito de atuar de meus companheiros", declarou Leandro. No domingo, o atacante errou a cobrança de um pênalti, mas não perdeu o prestígio com o técnico.

"É tão difícil os juízes marcarem pênaltis para nós que o Leandro nem sabia como cobrar", ironizou Candinho, que vai manter o atacante na equipe.

Preocupado com a arbitragem, Cruzeiro quer apenas descansar

Barueri, SP, (AE) - Fábio Júnior reservou uma hora para andar a cavalo. Müller aproveitou a visita para falar com amigos pelo celular. Os goleiros Dida e Paulo César mais Marcelo Ramos e Marcelo Djian fizeram um desafio de duplas na quadra de tênis. Até o técnico Levir Culpi entrou na brincadeira. "Não fui jogar, fui dar aula de tênis para eles", brinca o treinador. O dia seguinte à derrota para a Portuguesa foi de descanso, lazer e muita tranqüilidade entre os jogadores do Cruzeiro.

O time não voltou para Belo Horizonte: optou por ficar concentrado no Sportville Centro de Treinamento, em Barueri, para se preparar para o terceiro e decisivo confronto contra a Lusa, quarta- feira, no Canindé.

"Nossa maior preocupação é com o repouso e a boa alimentação dos jogadores", diz Levir Culpi. "Estamos envolvidos em duas decisões difíceis, os atletas têm de evitar um desgaste maior para podermos chegar ao título Brasileiro e da Mercosul." A estratégia do treinador vai além dos cuidados com o desgate físico dos seus jogadores. Ontem mesmo, Levir já tratou de cuidar de um assunto que considera fundamental em época de decisão: a arbitragem.

Fábio Júnior teve a camisa rasgada e Luciano Almeida não deu a penalidade máxima

O técnico do Cruzeiro reclama da atuação do árbitro Luciano Augusto Almeida, do Distrito Federal, na partida de anteontem, no Canindé. "Foi uma piada marcar aquele pênalti para a Portuguesa e não dar o outro sobre o Fábio Júnior, que teve a camisa arrancada dentro da área", queixa-se Levir. Ele acrescentou ainda que o atacante Evair, da Portuguesa, estaria influenciando as decisões do árbitro. "Espero que na quarta-feira o Evair vá a campo vestido de jogador e não de juiz." A intenção de Levir é evitar que o Cruzeiro seja prejudicado pela arbitragem na partida decisiva. Ele não quer que seu time pague pelos pecados que perseguiam a Portuguesa. "Não temos culpa por aquele episódio que a Portuguesa teve com o Castrilli", salienta o técnico. "Não vamos pagar por tudo que a Lusa sofreu nos últimos anos."

SERENIDADE - O clima na concentração do Cruzeiro era de total tranqüilidade. A recente experiência vivida pela equipe no duelo contra o Palmeiras na fase anterior do campeonato serve de exemplo para os jogadores apostarem que vão superar a Portuguesa.

Flu sonha com Parreira, mas deve contratar "Vadão"

Rio, (AE) - Enquanto o dinheiro do banco FonteCindam não vem, os dirigentes do Fluminense fazem planos desencontrados: primeiro, anunciaram o tetracampeão mundial Carlos Alberto Parreira como o provável técnico para reformular o time e tirá-lo do buraco da Terceira Divisão; agora, falam em Oswaldo Alvarez, o "Vadão", que dirigiu o Guarani no Brasileiro, e Arthur Bernardes, que passou pelo clube já na fase descendente na carreira.

O presidente em exercício, David Fischel, candidato de conciliação à presidência do clube nas eleições do dia 16, quer anunciar o nome do novo técnico e dos integrantes da comissão técnica assim que acabar o pleito. Vadão teria sido indicado, entre outros, pelo presidente da Federação Paulista, Eduardo José Farah.

Fischel também faz promessas contraditórias em relação ao elenco. Fala em contratar Evair, Petkovic, Wilson Gottardo, Djair e Túlio, mas diz que o clube terá um "teto salarial" de acordo com a realidade financeira que atravessa. Recentemente a diretoria pediu pouco mais de US$ 2 milhões emprestado ao Clube dos Treze para pagar salários atrasados.

BOTAFOGO - No Botafogo, a novidade pode ser a contratação do zagueiro Bandoch, do Joinville, indicado pelo técnico Valdir Espinosa. Outro reforço é o lateral-esquerdo Ronildo, que jogou o Brasileiro pelo Goiás. O time dispensou estrelas como Túlio e Gonçalves e adotou a política de pagar salários baixos. Bebeto, que ainda não renovou, terá de aceitar reduzir seu ordenado se quiser ficar no clube.