EXEMPLAR DE ASSINANTE
RECLAMAÇÕES
TEL. (211-883)

GAZETA DE SERGIPE

ARACAJU, QUARTA-FEIRA 13 DE JANEIRO DE 1999 | Fundador: Orlando Dantas | ANO XLIII Nº 12.002 R$ 0,50

DÓLAR

Dólar comercial a R$ 1,2106 na compra e R$ 1,2114 na venda, alta de 0,04%. Dólar Paralelo a R$ 1,255 na compra e R$ 1,275 na venda, estável. Ágio de 5,28%. Dólar turismo a R$ 1,1650 na compra e R$ 1,2400 na venda, estável. Dólar futuro/fevereiro, alta de 0,41%, a R$ 1,22700. Dólar futuro/março, alta de 0,37%, a R$ 1,24300.

POUPANÇA

Valores da Taxa de Referência de Juros (TR) e da Taxa Básica Financeira (TBF), e o rendimento da caderneta de poupança, divulgados esta tarde pelo Banco Central:

TR (12/01).....0,6135%
TBF (11/01).....2,3558%
Poupança (12/01).....1,1190%

OURO

Grama do ouro na BM&F a R$ 11,39, queda de 1,64%. Ouro na Comex de Nova York a US$ 288,80 a onça troy, queda de 2,82%.

JUROS

CDB prefixado de 30 dias, 32,97% ao ano, ou 2,40% no período. CDB pós-fixado de 120 dias, 14,00%. Hot money, 3,80% ao mês. Capital de giro, 40,73% ao ano. CDI, 3,07%. Over a 3,07% ao mês.

GAZETA DE SERGIPE
www.gazetadesergipe.com.br

ODONTO SERV
Seu convênio odontológico
Rua Itabaiana, 94 - Centro/Aju
Fone: (079) 211-2145 - 224-6610

Pacto repudia moratória e juros altos

Em entrevista no Rio, FHC negou a possibilidade de reabrir as negociações sobre as dívidas dos Estados

Os 18 governadores reunidos ontem em São Luís (MA) para repudiar a moratória declarada pelo governador de Minas, Itamar Franco (PMDB), aprovaram um documento, intitulado "Carta de São Luís", que propõe a redução das taxas de juros. "Ninguém está inteiramente satisfeito com a política econômica e juros altos, mas é importante lembrar que precisamos propor uma saída e não só dizer que a coisa não está boa", disse o governador do Ceará, Tasso Jereissati (PSDB). O governador do Paraná, Jaime Lerner (PFL), disse que deverá ser criado um fórum de governadores para "abrir um canal de voz" dos Estados com o governo federal e manter espaços de reivindicações. Para o governador do Amazonas, Amazonino Mendes (PFL), os Estados precisam ser ouvidos pela equipe econômica. "Por exemplo, não dá para se fazer uma reforma tributária sem ouvir as propostas dos governadores", declarou Amazonino. Os governadores defenderam um pacto nacional entre Estados e União para tirar o Brasil da crise. *(Página 8A)*

- *Petroleiros discutem no final de semana a possibilidade de nova greve. (Nacional Página 8A)*
- *UFS divulga na sexta-feira resultado do Vestibular 99. (Geral - Página 6A)*
- *Sudene investiu mais de R$ 600 milhões no combate à seca em 98. (Economia e Negócios - Página 7A)*
- *Susana Azevedo pede tempo para pensar se vai para o PPS. (Informe GS - Página 2A)*

Suzana Azevedo

PF tenta chegar a líderes da "cola" eletrônica na UFS

A Polícia Federal acredita que uma quadrilha especializada, com ramificações em todo País, seja responsável pelo esquema de cola eletrônica descoberto segunda-feira (11), quando 29 candidatos ao Vestibular 99 da Universidade Federal de Sergipe (UFS) foram presos tentando fraudar o concurso. Os vestibulandos, todos de outros Estados, foram presos em flagrante pela Polícia Federal (PF) quando se submetiam às provas de Física, Biologia e Língua Estrangeira. As respostas das questões, em código, eram passadas através de aparelhos transmissores em forma de vibrações. Todos os candidatos foram indiciados por crime de estelionato, cuja pena varia de um a três anos de prisão. A Polícia Federal tenta chegar agora aos mentores da quadrilha responsável pela transmissão dos dados. "Na nossa concepção, trata-se de uma quadrilha organizada", acredita Kérsio Silva Pinto, da PF. *(Página 5A)*

FHC descansa na Praia do Saco até o domingo

O presidente Fernando Henrique Cardoso (PSDB) está desde ontem em Sergipe. Ele desembarcou às 14h25 em Aracaju e seguiu logo depois, de helicóptero, para a Praia do Saco, em Estância, no litoral sul do Estado. Ele é hóspede do governador Albano Franco (PSDB) e fica em Sergipe até domingo. FHC dispensou a formalidade de Albano em recepcioná-lo na chegada em Aracaju para o seu descanso de seis dias. Segundo o governador, o presidente disse que era mais importante que ele comparecesse à reunião de governadores aliados, realizada ontem à tarde, em São Luís, no Maranhão. *(Página 3A)*

Acidente na BR 101 mata um e deixa 19 feridos

Uma pessoa morreu e outras 19 ficaram feridas na madrugada de ontem quando um ônibus da Viação Águia Branca capotou no quilômetro 122 da BR 101, no município de Itaporanga D'Ajuda, em Sergipe. O ônibus transportava sacoleiros de Itabuna (BA) para Santa Cruz de Capiberibe (PE) e tombou porque o motorista, que fugiu do local após o acidente, teria dormido ao volante. A vítima fatal foi identificada por Antônio Pedro de Freitas, de 55 anos. Os feridos foram atendidos no posto de saúde de Itaporanga e no Hospital Governador João Alves Filho, em Aracaju. *(Página 4A)*

Funcionários de bar depõem mas são contraditórios

Os dois funcionários do bar e restaurante Parati, às margens da Rodovia José Sarney, considerados peças-chave no inquérito que apura a morte do comerciante João Vieira Motta Neto, o Motinha, prestaram ontem depoimentos contraditórios na Delegacia de Homicídios. O rapaz responsável pelo estacionamento do bar, ao depor, disse só ter visto o Fiat Uno usado pelos pistoleiros durante a fuga dos assassinos. Antes, à imprensa, ele teria dito que o carro ficou parado no acostamento da rodovia. *(Página 4A)*

ESTADO DE SERGIPE
PREFEITURA MUNICIPAL DE ARACAJU
SECRETARIA DE COMUNICAÇÃO E MARKETING

AVISO

Desde novembro do ano passado, quando fomos obrigados, por Lei, a suspender os contratos de garis admitidos sem concurso público pela Prefeitura de Aracaju, mantivemos funcionando um canal de negociação para o impasse. Consistia na proposta de aproveitamento desses garis pela empresa responsável pela limpeza da cidade, como é do conhecimento de todos. Infelizmente, as lideranças sindicais conduziram o problema para o campo político e orientaram os garis a recusar a proposta.

Pelo fato de mantermos aberta a oferta até agora, sem o preenchimento das vagas, o serviço de limpeza da cidade foi prejudicado, penalizando, toda a população aracajuana. Com a chegada do verão a situação se agrava, pois a quantidade de lixo coletado aumenta consideravelmente. E não será com uma cidade suja que receberemos turistas, ainda mais no período do Pré-Caju, uma importante festa de nossa comunidade.

Diante da urgência de regularização da coleta de lixo, comunicamos aos garis interessados em trabalhar no serviço de limpeza da cidade que deverão se apresentar à empresa encarregada até a próxima quarta-feira, dia 13, quando termina o prazo de vigência da proposta. Um grupo dos demitidos aceitou a oferta e já se integrou imediatamente ao trabalho. Conclamamos, portanto, os demais, a seguir os companheiros, para evitarmos penalizar ainda mais a população. A não apresentação dos garis até este prazo nos obriga a preencher os quadros da coleta de lixo com outros interessados.

João Augusto Gama da Silva
Prefeito de Aracaju
Republicado por incorreção

Agentes do combate à dengue ameaçam paralisar atividades

Agentes de saúde que trabalham no programa de combate à dengue em Aracaju ameaçam entrar em greve, porque o pagamento do 13º e do salário está em atraso. Segundo João Vieira, supervisor do programa, o movimento é uma atitude isolada de alguns agentes e que não deverá ter maiores consequências. A secretária municipal de Saúde, Rosa Sampaio, disse não ver razão para a greve. *(Página 6A)*

A falta de água no Hospital João Alves Filho vem causando transtornos a pacientes e funcionários. (Página 4A)

INFORME GS

Boa vista

Amante da história de Sergipe, da qual é um ávido pesquisador, o juiz federal Vladimir de Souza Carvalho descobriu que em 1897, o então presidente em exercício da Província de Sergipe, Pereira Lobo, que substituía Martinho Garcez, através de um decreto, sancionou o projeto do deputado estadual e vigário de Lagarto, Possidônio Pinheiro da Rocha, que denomina de Praia da Boa Vista o local conhecido como Praia do Saco, em Estância. O tempo passou e ficou Saco mesmo. Agora, recebendo o visitante ilustre Fernando Henrique Cardoso.

Numa conversa com o deputado estadual Ivan Leite, Vladimir revelou o resultado de sua pesquisa. Ivan acha que momento melhor não existe para restabelecer a denominação dada pelos homens à construção da natureza. Como bom estanciano e orgulhoso com a escolha do presidente da República, Fernando Henrique Cardoso, em descansar na praia do Saco, Ivan acha que é a chance de confirmar o que a natureza batizou realmente como uma boa vista.

•••••••••••••

Dúvida

O governador Albano Franco estava em dúvidas se ia ou não a São Luís do Maranhão para a reunião de governadores, ou se ficava em Sergipe para receber o presidente FHC. O próprio Fernando Henrique retirou as dúvidas. Telefonou do Rio de Janeiro e pediu que Albano não faltasse à reunião.

Leonor

Quem recebeu o presidente na casa da Praia do Saco foi a Primeira Dama, Leonor Franco. Depois de recepcionar o presidente ela retornou a Aracaju.

Companhias

O presidente Fernando Henrique veio a Sergipe acompanhado do Chefe do Cerimonial do Palácio do Planalto, Valter Pecky, e de um amigo, identificado apenas como Leôncio.

Planta

Ao mandar o convite para o presidente passar suas férias na Praia do Saco o governador Albano Franco teve que enviar à presidência da República a planta da sua casa. A segurança estudou detalhadamente o local.

Lanchas

Duas potentes lanchas da H.Dantas já estão na praia do Saco. O presidente as usará para visitar Mangue Seco, e deliciar-se com a paisagem que inspirou Jorge Amado no seu livro Tieta do Agreste.

Pressão de Deus

Um grupo de evangélicos não está satisfeito com o tratamento que vem recebendo do Governo Albano Franco. Argumenta que Albano teve mais de 95% dos evangélicos com ele na reeleição e, agora, não dá espaço para o pessoal na sua administração. Com muita fé, prometem fazer uma guerra santa contra Albano.

Renúncia

Para provar que não estão para brincadeira, os evangélicos vão convencer o pastor Virgínio José de Carvalho Neto a entregar sua carta de renúncia ao governador Albano Franco. Alguns evangélicos acham que a Secretaria de Estado da Cultura não é um instrumento que o segmento possa mostrar seu trabalho.

Susana

Luiz Antônio Barreto, presidente estadual do PPS, disse que a deputada estadual Susana Azevedo, ex-PSB, pediu um tempo para pensar, vai ter uma conversa com o governador Albano Franco, PSDB, e decidirá sua nova opção partidária. Luiz espera que Susana decida pelo PPS.

Prefeita

Caso se decida pelo PPS, Susana Azevedo passa a ser uma opção do partido para disputar a sucessão de João Augusto Gama, PMDB, na Prefeitura Municipal de Aracaju.

Conversa

O deputado estadual Ivan Leite, PPB, teve ontem, uma conversa rápida com o governador Albano Franco, PSDB, mas não falaram sobre cargos na administração pública estadual.

Prazo

Termina hoje o prazo para os garis e margaridas (prestadores de serviços) que foram dispensados da Emsurb, aceitarem ser contratados, por meio de convênios. Caso o pessoal não aceite, a PMA será obrigada a contratar outros.

Capacidade

O secretário de Estado da Educação e do Desporto e Lazer, Luiz Antonio Barreto, tem certeza que Leó Filho, novo dirigente da Fundesp, vai continuar o trabalho de Clinio Guimarães, dinamizando o órgão. Luiz fez elogios ao antecessor, que é um burocrata competente.

Pensionista

A troca de data de pagamento dos pensionistas do Ipes deixou muita gente chateada. O pagamento será hoje. Ontem, o pessoal foi às agências do Banese e não encontrou o dinheiro. As queixas foram inúmeras. Uma senhora de 96 anos, ainda lúcida, dizia que só tem a pensão, porque no seu tempo poucas mulheres se aventuraram a trabalhar fora, contrariando a vontade do marido. Hoje a mulher não trabalha, por falta de emprego mesmo.

Candidatos

A UFS oferece 1.535 vagas, que são disputadas por cerca de treze mil candidatos, que são eliminados por etapas, conforme a classificação em cada prova.

Batistão

Luiz Antonio Barreto diz que não tem conhecimento de que o Estádio Governador Lourival Baptista (Batistão) não será reformado e sim construído um novo estádio.

Marquise

O Batistão teve parte de sua marquise destruída (desabou em dezembro) e só depois da reforma é que passará a servir ao futebol sergipano. Este sim, dificilmente se soerguerá. Já desabou há muitos anos.

Agentes

O presidente da Fabaju, Manoel Barros, explica que os salários dos agentes comunitários de saúde não foram pagos, porque o Ministério da Saúde não fez o repasse para a Secretaria Municipal de Saúde da Prefeitura de Aracaju.

Secretária

Rosa Sampaio, secretária municipal de Saúde, tem feito vários contatos para receber os recursos e acredita que ainda esta semana o dinheiro será enviado. Como se trata de uma verba "carimbada", o dinheiro não pode ser tirado de outro lugar. Em um ano e dois meses é a primeira vez que o salário atrasa. Os recursos são para o pagamento de combate à dengue. Quando o dinheiro chegar, o pessoal recebe tudo.

Curta

Muitos blocos do Pré-Caju ainda não conseguiram vender todos os kits. O pessoal está sem grana. Muita gente, como bom brasileiro, deixa tudo para última hora.

Campanha

O líder do PTB na Câmara Municipal de Aracaju, Daniel Fortes, diz que espera que todos os vereadores, dessa vez, exerçam suas prerrogativas, sem pressão alguma, elegendo a Mesa Diretora da Câmara. Daniel é candidato na sucessão de Sérgio Góes, PSDB, presidente e candidato a reeleição.

Fiscalização

A organização do Pré-Caju e a Polícia Federal vão trabalhar em conjunto, para coibir a venda de drogas, durante a festa. As Polícias Civil e Militar também estarão agindo contra os traficantes. Vários tipos de drogas são comercializadas e com maior incidência da cocaína, maconha e lança perfume. A cana vai ser dura.

GAZETA DE SERGIPE

O JORNAL DE ORLANDO DANTAS

Recursos humanos e desenvolvimento

Não se faz desenvolvimento sem recursos humanos. O investimento na formação das pessoas é essencial, tanto para o bom funcionamento do Estado, quanto numa política de atração de investimentos. Em Sergipe há muito tempo que esta preocupação foi relegada a um segundo plano. Somente quando existia o Condese é que houve a formação de um grupo de técnicos que, bem ou mal, conduziu uma política de desenvolvimento do Estado. Alguns desses técnicos traziam pensamentos dotados de viés, mas não se pode negar que foi uma época em que Sergipe deu um salto qualitativo. O Condese foi o responsável pela formação de uma elite da burocracia estatal que, até hoje rende alguns frutos.

Desde então somente dos quadros da Universidade Federal, mesmo assim com algumas limitações, é que se consegue levar para o serviço público alguns técnicos formalmente preparados. O governo do estado não dá qualquer incentivo, não propicia meios, e em grande parte até desencoraja, a qualificação de técnicos. Permitir que alguém da administração pública vá cursar um mestrado é quase uma heresia. É muitas vezes visto como um desperdício de tempo e de dinheiro. E, quando alguém consegue sair do Estado para fazer um curso de pós-graduação, termina saindo do serviço público, atraído por salários mais compensadores. A pobreza de quadros é muito grande, o que estréia a massa crítica do Estado. Por isso a dificuldade de se pensar num novo projeto de desenvolvimento.

No mês de maio último, um grupo de professores e empresários sergipano fez parte de uma missão técnica da CNI, que visitou algumas instituições universitárias na França e na Espanha. Todos diziam-se impressionados com a quantidade de profissionais do Estado do Paraná que cursavam mestrado ou doutorado em todas as instituições que passavam. Não é à toa que aqueles estados estão atraindo grande parte dos grandes investimentos industriais que vêm para o Brasil. A Renault, recentemente inaugurada no Paraná, é um bom exemplo disso. Investir em recursos humanos, e fomentar estes investimentos, é uma forma segura de gerar dividendos para o Estado. Onde existe mão de obra qualificada nas mais modernas técnicas, e onde existe massa crítica para formular propostas, as saídas para o desenvolvimento aparecem.

A postura do governo do Estado necessita mudar radicalmente neste prisma. O Estado necessita refazer a sua estrutura, torna-la mais funcional, investir numa nova burocracia estatal bem mais moderna e preparada, como aliás o governo federal anda fazendo, para que possa dar um "start" na nova política de desenvolvimento. Com as velhas e carcomidas estruturas existentes, com os vícios políticos do toma-lá-dá-cá, onde o compadrio impera, e como o sistema de reconhecer os talentos não existe, é muito mais difícil de se conseguir repensar o Estado. O governador Albano Franco, no seu segundo mandato que se inicia, tem a difícil missão de retirar a estrutura estatal da letargia em que se encontra, dar um choque de competência e otimismo, para que o Estado de Sergipe possa voltar a crescer, e conseguir atingir um nível de desenvolvimento que traga bem estar à sua população.

Edidelson

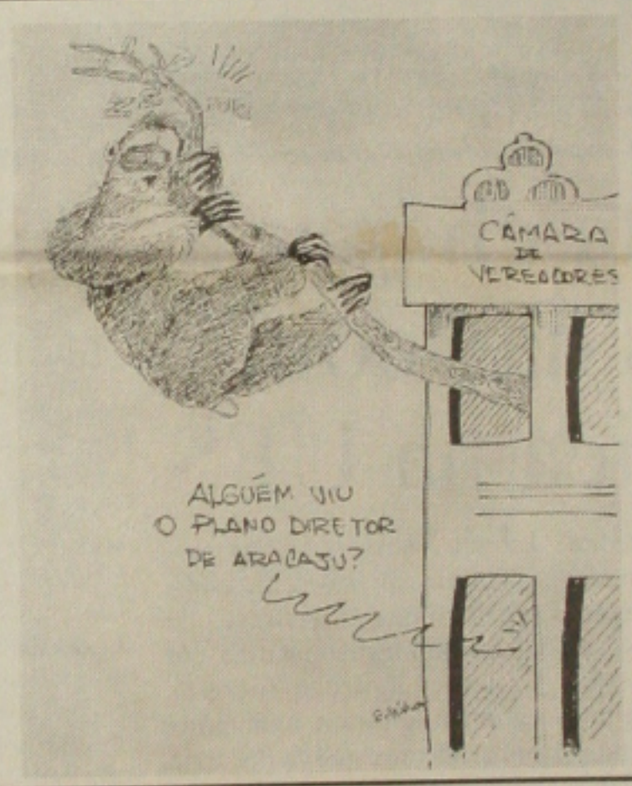

Ruy Martins Altenfelder Silva *

Retórica e ética no jornalismo institucional

Sob o ponto de vista antropológico, a capacidade de se comunicar é o grande diferencial entre o ser humano e os animais. O homem é a única espécie do Planeta capaz de transmitir a seus semelhantes e descendentes a cultura adquirida. A partir desse atributo, deu um passo gigantesco na cadeia evolutiva. A palavra "comunicação" define o processo pelo qual uma informação é transmitida por meio de um símbolo lógico. A somatória do "conteúdo da informação" e do "símbolo" constitui o "signo", que pode ser um gesto, um som, uma imagem e, até mesmo, a sutil expressão de um sentimento.

O importante é que, no âmbito de uma comunidade, cada signo tenha um significado definitivo e que seu conjunto, portanto, configure uma linguagem entendida por todos. Afinal, o homem somente se tornou um ser social a partir do instante - perdido na Pré-História - em que conseguiu estabelecer linguagens lógicas. Esta visão antropológica à luz da semiologia e da semiótica permite uma análise mais abrangente das formas de organização e desenvolvimento da sociedade humana. Afinal, é por meio da comunicação que, no âmbito de cada comunidade, se estabelece o conjunto de valores - políticos, religiosos, econômicos e comportamentais - que constitui o universo cultural, os usos e costumes de cada tribo, nação e civilização.

Durante milhares de anos, a comunicação limitou-se, nas sociedades primitivas, à linguagem oral. A escrita, forma mais sofisticada de comunicação, surgiu por volta de quatro anos antes de Cristo, na Mesopotâmia, Egito, China, Palestina e Índia. Os povos que habitavam essas regiões constituíram as primeiras civilizações do Planeta e tinham em comum a prática da agricultura, criação de animais, a metalurgia, a escultura, sistemas religiosos e políticos organizados e, claro, a escrita. Esta última virtude permitia deixar para as sucessivas gerações todo o conhecimento adquirido.

Todas as grandes transformações que se seguiram na História apoiaram-se na capacidade da comunicação. A exemplo do que ocorria nas sociedades primitivas, a comunicação é o sistema que oferece coesão e referências culturais harmônicas à civilização globalizada deste final de milênio, a cada país, Estado, cidade, bairro, empresa, família...É por isso que, cada vez mais essa atividade apresenta-se, no universo empresarial, como ferramenta imprescindível à conquista de resultados.

Uma análise puramente científica demonstra não haver comunicação sem retórica. E isso se aplica, também, ao jornalismo, de maneira geral. Por menos adjetivada ou tendenciosa que seja uma notícia, a sua simples veiculação ou não - num veículo de comunicação de massa ou *house organ* - tem toda uma conotação retórica; o espaço utilizado, o tamanho do título, a quantidade de fotos; chamada ou não na primeira página; o tom de voz de um locutor; ou seja, o aspecto formal e o design podem conferir maior ou menor importância a uma notícia, independente de seu conteúdo imparcial. vemos, então, que, na divisão do signo (em sua conotação semiológica), a retórica pode estar presente no conteúdo ou na forma.

Essa consideração é fundamental para que se discuta o verdadeiro papel e a dimensão ética do chamado jornalismo institucional, conceito atual que define de forma genérica, as atividades de assessoria de imprensa e a edição de jornais, revistas e vídeos institucionais destinados ao público interno ou externo das organizações. Em ambas as vertentes, que representam um importante nicho para o mercado de trabalho dos jornalistas, a retórica é uma característica presente. Estabelecer os seus limites, contudo, é fundamental para não se esbarrar na ética.

Certamente, o profissional que atua no jornalismo institucional não deve funcionar como censor da organização para a qual presta serviços impondo a inserção ou exclusão de informações, seja no material destinado à divulgação na grande mídia, seja nas matérias a serem inseridas em publicações e vídeos empresariais. Entretanto, deve ter sensibilidade e razoável formação intelectual, para discutir as pautas com a organização e demonstrar a importância de ser transparente e verdadeiro, num ambiente social e político cada vez mais marcado pela democracia, o civismo e o equilíbrio entre direitos e responsabilidades.

** Ruy Martins Altenfelder Silva, jornalista e advogado, é presidente da Associação Brasileira de Comunicação Empresarial (Aberje) e presidente do Instituto Roberto Simonsen, da Fiesp/Ciesp.*

O Filho do Homem

Emanuel Zacarias

Ei! Sim, você que está aí parado, olhando para os céus, contemplando o horizonte de costas para os prados, pensativo, cansado. Você aí, homem de cabelos compridos e ondulados, parece-me triste... dá um sorriso amigo. Nós que estamos aqui contemplando você, nós lhe entendemos. Muita gente nessa terra global do "plin plin" lhe compreende, e lhe quer muito bem, ama demais a você. Então, por que essa "cara", cara! Por que esse rosto magoado, por que? Não ligue para os outros, são a escória da história. Sabemos que você já os perdoou com seus poderes. Eles lhes bateram, lhe transpassaram com lanças, lhe acusaram, zombaram de você, deram-lhe uma coroa de espinhos, mancharam assim a página mais linda da história. Seu pai viu tudo isso também, e a terra estremeceu furiosa com tanto desdém e falta de fé e espiritualidade humana. Idólatras! Pergunto de novo, pra que essa cara, "cabelos compridos"? Você já chorou e sofreu o bastante. A cruz foi pesada para carregar, apenas o Cirineu o ajudou alguns trechos, mas tudo foi consumado conforme estava escrito. Não estava escrito? D'agora em diante, queremos lhe ver sorrindo, pleno do Espírito Santo. Tomé já viu suas chagas. Você mesmo foi quem disse uma vez: "Passarão o céu e a terra, mas minhas palavras não" Você e João Batista foram demais" "É preciso que Ele cresça para que eu diminua", palavra de João. E aí suas feridas plastificaram-se, cicatrizaram, sararam. A árvore não feneceu, a casa não ruiu. Você está mais refeito que nunca, à direita do Homem, venceu a Besta...Não fique pois aí parado, penalizado com as dores do mundo. A culpa é dos homens...eles não têm jeito mesmo, são insaciáveis, inconformados. Quem não for por ti, é contra ti, então, pro inferno todos eles.

Também não pense mais em subir a montanha, tá muito gelado lá. Nem procure fazer milagres, entrar na internet ou coisas estranhas. Sabe o que vai acontecer? Eles vão ficar curiosos, e, aproveitando o fenômeno, vão lhe te (ou lhe) levar para a TV com o fito de ganhar Ibope e terminar tudo em parafernália. Seu lugar é mais além. Eles, os homingos, farão apenas isso. Continuarão cegos porque não concordam com sua intenção nem a do seu pai (Deus) que está nos céus e por dentro de tudo.

Vamos, amigo JC, já disse a você, não fique aí estático, remoendo essa dor de 2000 anos. Dê-me a mão, vamos sair por aí, ver belezas e tragédias. Ainda tem coisas boas aqui nesse mundo-cão (desculpe) pra se ver. Ainda tem inocência, ternura, esperança nas criaturas. Por outro lado tem bomba atômica, outras bombas piores, kamicases, traficantes (sabe o que é isso?). Sim, é verdade, tá assim de fariseus. Há muita calamidade, mas ainda existem 2 ou 3 reunidos, falando a sua verdade, sem promessas não cumpridas. Quer visitar os candidatos, você vai disfarçado. Vai ser uma onda como eles pedem votos na eleição. O que? Sobre a guerra nuclear? Ora, ora, Cristo dos Cabelos compridos! São coisas do "homem inteli-gente". Do homem que delira e sofre de uma doença incurável, seja aqui ou no Iraque, aqui nessa terra. Chama-se ambição, prepotência, ambição do poder. Eles não podem nem com eles mesmos. A cova os espera. Depois o purgatório e sabes mais. Deixe a bomba explodir. Você, mais o Pai reconstruirão tudo de novo, ao modo de você, para ninguém o Brasil perdeu o mundial e o Vasco é Campeão da Libertadores? É isso aí, Senhor, no bom sentido, é da verdadeira Libertação que necessitamos.

N.R. : Emanuel Zacarias da Silva. Médico. Escritor. Poeta. Membro da Sociedade Brasileira de Médicos Escritores.

EXPEDIENTE

GAZETA DE SERGIPE
FUNDADOR:
ORLANDO DANTAS
Diário matutino de propriedade da GAZETA DE SERGIPE S/A. Fundado em 13 de janeiro de 1956 - Redação, Administração e Oficinas: Av. Juscelino Kubitschek, nº 396 - A (Antiga Visconde de Maracaju) PABX: (079) 211-8833 Fax (079) 211-8808
Endereço eletrônico da Gazeta de Sergipe na Internet:
gazetase@veribeiro.com.br
Home Page da Gazeta
http://www.gazetadesergipe.com.br
REPRESENTANTES
SÃO PAULO, RIO DE JANEIRO DEMAIS ESTADOS - SIMA - SEARA SERVIÇOS DE IMPRENSA, RÁDIO E MARKETING LTDA - RUA Guilherme Guirle, 272, 6º andar, B. Botafogo/RJ - CEP 22270 060 OF. RJ. FONE: (021).539-2811 - FAX (021) 539-2874
São Paulo, Rua Augusta, 101, Consolação - CEP - 01305-000. Tel.: (011) 231-1822 - Fax (011) 259-7332
BRASÍLIA - RIL PUBLICIDADE - SBN Quadra 02 Bloco J. Edifício Eng. Paulo Maurício 8º andar s/815 - CEP 70040-903 - Fone: 061-225-5340 -
PERNAMBUCO = NOVA REPRESENTAÇÃO LTDA - RUA VISCONDE DE ITABORAÍ, 589, CORDEIRO -CEP 50721-370 TEL/FAX (081) 227-3433
DIRETOR DE REDAÇÃO
Paulo Roberto Dantas Brandão
EDITOR
Diógenes Brayner.
Noticiário Nacional Via Agência Estado.
Os artigos assinados são de inteira responsabilidade de seus autores, não necessariamente refletindo a opinião do

Férias em Sergipe

FHC descansa na Praia do Saco

Pela primeira vez na história, Sergipe está hospedando um presidente da República em férias. O presidente Fernando Henrique Cardoso (PSDB) chegou ontem, às 14 horas e 25 minutos em Aracaju no avião presidencial, e seguiu 10 minutos após, de helicóptero para a praia do Saco. Ele é hóspede do governador Albano Franco (PSDB), e fica em Sergipe até domingo.

FHC dispensou Albano Franco de recepcioná-lo na chegada em Aracaju para o seu descanso de seis dias. Segundo o governador, o presidente disse que era mais importante que ele comparecesse à reunião de governadores aliados ao governo, realizada ontem à tarde, em São Luiz, no Maranhão, objetivando discutir a moratória decretada pelo governador de Minas Gerais, Itamar Franco (PMDB)

Fernando Henrique chegou acompanhado do chefe do Cerimonial do Palácio do Planalto, embaixador Valter Pecly, seguranças, um assessor de imprensa, um médico e um cientista político, amigo particular, Leôncio. Ao todo são nove pessoas que fazem parte da comitiva do presidente.

O presidente veio do Rio de Janeiro, onde participou pela manhã do lançamento do parque gráfico do jornal O Globo. FHC afirmou na capital carioca, que não há condições de renegociar mais uma vez a dívida dos Estados. Ele disse que as dívidas já foram negociadas, seu valor rebaixado e agora os governadores devem cumprir o que ficou acordado no contrato. Em Aracaju ele não falou com a imprensa.

Um aparato especial de segurança foi montado para resguardar a integridade física do presidente enquanto estiver em terras sergipanas. Foram mobilizados policiais da Polícia Federal, da Polícia Rodoviária Federal, da Polícia Militar, do Exército e da Aeronáutica. Estima-se que cerca de 200 homens estejam de prontidão trabalhando na segurança de FHC.

Enquanto o presidente Fernando Henrique descansa na praia do Saco, a primeira dama Ruth Cardoso e seu filho Paulo Cardoso, estão em Paris. Dona Ruth e Paulo devem ficar até o final do mês na Europa. Normalmente, FHC tem descansado por alguns dias durante as festas de final de ano. Desta vez, no entanto, a necessidade de permanecer em Brasília para costurar as nomeações do novo ministério e a posse, no dia 1º de janeiro, levou ao adiamento dos seus planos.

Não há programação definida para os dias que passará na Praia do Saco. A expectativa, no entanto, é que o presidente conheça as praias do Abais e Terra Caída, do lado de Sergipe, e Mangue Seco, no município baiano de Jundaíra. O presidente deverá ainda conhecer a casa que era usada pelo escritor Jorge Amado, durante o período de verão, além das dunas da praia mostrada no filme Tieta.

Praia do Saco - A praia do Saco é um distrito do município de Estância e fica a 70 quilômetros de Aracaju, no litoral sul do Estado. Entrecortada por coqueirais e dunas, é a praia preferida das famílias abastadas de Sergipe. Com uma geografia privilegiada e próxima da praia do Mangue Seco (Ba), que serviu de cenário para a novela Tiêta da Rede Globo, o Saco vem a cada verão se firmando como uma das melhores opções de férias e se tornando um pólo turístico no Estado.

Como o governador viajou para São Luiz, a primeira-dama de Sergipe, Leonor Franco, o recebeu na sua casa de veraneio, na Praia do Saco. Mostrou ao presidente as instalações que ele e sua comitiva ocuparão até o domingo e depois regressou para Aracaju.

(Foto: arquivo GS)

FHC chega às 14h20 e segue de helicóptero para a Praia do Saco

Encontro de governadores será em Aracaju

Aracaju sediará, em 1º de março, a próxima reunião da Conferência Nacional de Governadores. Ela foi criada ontem pelos 18 governadores aliados do presidente Fernando Henrique Cardoso (PSDB), que se reuniram em São Luiz, no Maranhão, com a finalidade de repudiarem a moratória decretada pelo governador de Minas Gerais, Itamar Franco (PMDB), e mostrarem que a sua decisão é isolada.

A reunião de março visa discutir temas específicos ligados aos Estados como as dívidas, Lei Kandir e o FEF. Os 18 governadores aliados de FHC e que participarão da reunião em Aracaju são:

Mário Covas (PSDB) - São Paulo
César Borges (PFL) - Bahia
José Ignácio (PSDB) - Espírito Santo
Marconi Perillo (PSDB) - Goiás
Garibaldi Alves (PMDB) - Rio Grande do Norte
José de Abreu (PFL) - Rondônia
Joaquim Roriz (PMDB) - Distrito Federal
Roseana Sarney (PFL) - Maranhão
Tasso Jereissati (PSDB) - Ceará
Jaime Lerner (PFL) - Paraná
Amazonino Mendes (PFL) - Amazonas
Jarbas Vasconcelos)PMDB) - Pernambuco
Albano Franco (PSDB) - Sergipe
José Maranhão (PMDB) - Paraíba
Francisco Flamarion (PPB) - Roraima
Almir Gabriel (PSDB) - Pará
Siqueira Campos (PPB) - Tocantins
Dante de Oliveira (PSDB) - Mato Grosso

Albano participa de reunião e defende queda dos juros

O governador Albano Franco (PSDB) defendeu ontem, na reunião dos governadores aliados do presidente Fernando Henrique (PSDB) e contrários à moratória decretada pelo governador de Minas Gerais Itamar Franco (PMDB) contra a União, em São Luiz, a queda dos juros e a inclusão dos demais Estados nos novos critérios de cobrança das dívidas, caso haja alguma mudança.

Albano disse que era contrário a decretação de moratória de qualquer Estado, por entender que todos devem honrar seus compromissos com o governo federal. Enfatizou que se for dado um tratamento diferencial a algum Estado, que seja estendido aos outros.

O governador foi à reunião a pedido do próprio presidente Fernando Henrique Cardoso, que lhe telefonou, quando ainda estava no Rio de Janeiro, pedindo que não deixasse de comparecer. Albano, que foi acompanhado do seu secretário da Segurança Pública e Casa Civil, Gilton Garcia, informou que já havia enviado um telegrama para Roseane Sarney, governadora do Maranhão, justificando a sua ausência em razão da vinda de FHC para Sergipe.

A reunião foi articulada pela governadora do Maranhão Roseana Sarney e seu colega do Ceará, Tasso Jereissate e contou com a participação de 18 governadores que não concordam com a moratória.

Antes de embarcar para o Maranhão às 13:30 horas, Albano Franco afirmou, já no Aeroporto, que a queda dos juros é fundamental para o equilíbrio das finanças dos Estados e, se houver qualquer modificação nos critérios de pagamento da dívida, que seja adotado para todos os Estados.

Albano acentuou que tem o "maior respeito e apreço ao homem público Itamar Franco, mas discorda da moratória, pois o calote não é bom pra ninguém e a repercussão internacional é péssima", avalia. O governador também não acredita que o presidente Fernando Henrique Cardoso recue e aceite negociar novos critérios para o pagamento da dívida.

Segundo ele, o presidente é um homem de diálogo e entendimento, porém, já tomou uma posição e os acordos foram fechados. "Espero que dentro de pouco tempo o governo de Minas sente-se para conversar com o governo federal e entrem em acordo com relação a moratória", acentuou.

Sergipe tem uma dívida consolidada de R$ 800 milhões, negociada para ser paga em 30 anos, com prestações de R$ 7 milhões mensais e juros de 6%. De acordo com o secretário do Planejamento Marcos Melo, o pagamento da dívida compromete 8% da receita líquida do Estado.

O governador voltou ontem mesmo à Aracaju e seguirá hoje para sua residência na praia do Saco, onde está hospedado o presidente da República Fernando Henrique Cardoso. Até domingo Albano Franco será o anfitrião do presidente e sua comitiva. Ele inclusive, desejou que o presidente "descanse, recupere suas forças para ajudar o Brasil como vem ajudando".

2º Escalão - O governador Albano Franco já começou a anunciar os nomes que comporão o segundo escalão do governo. Ele confirmou que até o final da semana estará tomando posse na Cehop o engenheiro Arivaldo Andrade, que ocupava a presidência do Deso que, por sua vez, será ocupada pelo presidente da Cheop Gilmar Mendes. Deve ir para o Detran o bancário aposentado Newton Porto.

Sobre a Emsetur e Codise, órgãos ligados à Secretaria da Indústria e Comércio, Albano disse que os nomes não foram escolhidos e nem conversou com o PMDB sobre a indicação desses nomes. O secretário José Guimarães foi indicação do partido. Ele inclusive, não descartou a possibilidade de manter o jornalista Luiz Eduardo Costa à frente da Emsetur.

(Foto: arquivo GS)

Albano se manifesta contrário a calote público, na reunião em São Luiz

Susana se desfilia do PSB e deve ir para PPS

A deputada estadual reeleita Susana Azevedo entregou ontem à tarde o seu pedido de desfiliação ao PSB, acompanhada de uma carta para o presidente regional do partido, senador Antônio Carlos Valadares. Em entrevista à Gazeta de Sergipe, a parlamentar disse que não tinha mais condições de permanecer no partido, apesar de ter grandes amigos, em razão de no 2º turno das eleições ter apoiado - junto com o seu grupo político - a reeleição do governador Albano Franco (PSDB) e hoje fazer parte do governo enquanto o grupo de Valadares fez a opção de ficar com o ex-governador João Alves Filho (PFL).

Susana disse que não pode mais conviver partidariamente com os socialistas, mas espera continuar convivendo e privando da amizade do pessoal do PSB, a exemplo do senador Antônio Carlos Valadares, do deputado federal Pedrinho Valadares e do deputado estadual Belivaldo Chagas.

A deputada lembrou que há 10 anos acompanha o grupo do senador Valadares e foi fiel a ele. "Não tem prova maior de fidelidade a um grupo político do que o de Susana Azevedo. Não são todos os políticos que acompanham outros políticos em baixo. Susana acompanhou Valadares quando ninguém queria a companhia dele, quando não era senador, não era nada", afirmou, enfatizando que já deu a sua prova de fidelidade, lealdade, amizade e agora partiu para um caminho diferente e espera que Deus a ilumine para que possa fazer o melhor para o povo.

Informa que estará formando um grupo progressista com o presidente regional do PPS, Luiz Antonio Barreto, com o ex-presidente do Diretório Regional do PT e da Central Única dos Trabalhadores (Cut), Paulo Aragão, além do prefeito de Propriá Renato Brandão, ex-petista e hoje sem partido. "Vamos fortalecer o governador, valorizando o seu governo e trabalhando para fazer um trabalho progressista para que Sergipe seja um modelo de cidadania, desenvolvimento e emprego para acabar com o desemprego.

Susana disse que até o dia 31 definirá qual o partido que se filiará, não descartando a sua ida para o PPS. Diz que recebeu convites do PMDB, PV, PST e do próprio PPS. "Escolherei o partido que poderei trabalhar para engrandecê-lo, para que realmente possa fazer o melhor para o povo que precisa da classe política de Sergipe".

Assembléia - Com relação a sua atuação na Assembléia Legislativa nos próximos 4 anos, mediante a sua saída do PSB e apoio ao governo Albano Franco, Susana disse que será uma aliada do governo que quer contribuir com o desenvolvimento do Estado, com o governo que faça o melhor para o povo de Sergipe e que o cidadão seja a peça principal, para que melhore a sua qualidade de vida fazendo com que as áreas prioritárias sejam realmente atendidas como educação, saúde, segurança pública, habitação e saúde.

Ressaltou que na Assembléia sempre cobrará qualidade e serviço para o povo, lutando para que o cidadão tenha sua cidadania resgatada.

Carta a Valadares

Na carta enviada ao senador Valadares, Susana Azevedo deixa patente a estima que mantém pelos companheiros na luta buscando uma sociedade mais fraterna e humana que continuará sendo sua bandeira a empunhar com o mesmo destemor e firmeza de propósitos, nos futuros caminhos que deverá percorrer na nobre missão de se política voltada para os anseios populares.

Revela ainda na carta que neste momento que deixa as hostes do PSB assegura que pretende manter os vínculos de amizade e respeito mútuos, peculiares a quem no exercício da política compreende que os maiores valores da cidadania é a liberdade de expressão, opinião e posição a ser tomada sem constrangimentos, porém na certeza que vai prevalecer o alto espírito público.

Vereadores acusam prefeito de usar politicamente as frentes

O vereador Raimundo Jorge Santos (Jorge Bola), PPB, e membros da Comissão Municipal que fiscaliza a distribuição de alimentos e o pagamento para alistados nas frentes produtivas de trabalho e mais os vereadores Rivaldo Alves Santana (Rivaldo do Sapé), PPB, Valtênio Paes, PV, Gerivaldo Ferreira da Silva (Nén), PSD, Edvaldo Barreto Carvalho (Vadinho de Oreste), PTB, e José Rodrigues Sobral Neto (Zé Sobral), PFL, e José Fernando Pereira (Menando Bocão de Dores), PSDB, denunciam que o prefeito de Nossa Senhora das Dores, José Américo de Almeida Filho, PDT, está usando, indevidamente, o pagamento das frentes produtiva, com objetivos políticos.

Conforme Jorge Bola, que apresentou à denúncia à Defesa Civil, falando com seu coordenador Carlos Tavares, o prefeito José Américo, no dia do pagamento, comparece ao Ginásio de Esportes Tancredo de Oliveira e outros locais, é quem entrega os envelopes. Isso deveria ser feito por outras pessoas, justamente para que não haja o uso político dos recursos que são do povo e estão sendo usado, emergencialmente, para amenizar o sofrimento dos sertanejos.

Bola e os vereadores Rivaldo do Sapé, Nén e José Rodrigues Sobral Neto disseram que a denúncia não é que Zé Américo esteja ficando com o dinheiro. Nós o estamos acusando de se beneficiar das frentes produtivas, tentando passar para o sertanejo, que é um homem simples, que aquele dinheiro é o prefeito que está dando. Isso é um absurdo e se constitui em abuso do poder e até crime, porque não se pode utilizar de mecanismos estranhos, para obtenção de vantagem política eleitoral, acusa Nén.

Rivaldo do Sapé aproveita para denunciar que José Américo está usando a Kombi de placa policial HZQ-0748, pertencente a Secretaria Municipal de Saúde, para mudança, quando deveria estar atendendo aos seus objetivos, que é o uso para atender aos serviços da secretaria. Essa Kombi, segundo Rivaldo, na segunda-feira última, por volta das 15h30, saiu de Dores, com móveis de propriedade do ex-presidente da Câmara, José Cardoso de Oliveira Neto (Zé Brucutu), PDT, e chegou por volta das 16h45m, na rua Urquiza Leal, onde despejou a mudança. Essa residência é da sogra do ex-presidente da Câmara, que por coincidência é ex-sogra do prefeito José Américo, completou.

Enquanto Zé Américo não atende devidamente aos cidadãos dorenses, veículos comprados com dinheiro do contribuinte, acusa Rivaldo do Sapé, são usado para fins políticos-eleitoreiros.

Por sua vez Nén quer que o Ministério Público se manifeste com relação a José Américo manipular o pagamento das frentes produtivas de trabalho. Insiste em afirmar que, para o sertanejo, a forma como o prefeito faz, passa que é ele o responsável por aquele dinheiro. Entendemos que a frente produtiva é um instrumento sério, num momento de extremo sofrimento do homem do campo e não pode ser utilizada de forma objeta. Se o prefeito quer aparecer, que execute obras, possibilitando a criação de novos empregos e gerando renda no município. O sertanejo não quer esmola, porque é um homem de brio e, acima de tudo, preserva por sua dignidade. Mas, infelizmente, não podemos dizer isso do prefeito, que age de forma incorreta, se aproveitando da miséria do trabalhador, acusou Nén.

Evandro também deixa o PSB

O PSB terá mais uma baixa no seu quadro de filiação ainda essa semana. O vice-prefeito de Aracaju, Evandro Sena, vai se desfiliar do partido do senador Antônio Carlos Valadares também em razão dos últimos acontecimentos da campanha passada.

Segundo Evandro, não dá mais para permanecer no PSB porque não há mais clima para a sua permanência. Revelou que a razão é que no segundo turno das eleições ele não apoiou o candidato do senador Antônio Carlos Valadares, o ex-governador João Alves Filho (PFL), vindo a apoiar reeleição de Albano Franco (PSDB) porque era vice-prefeito e o governo estava fazendo obras para Aracaju.

Disse que essa sua opção política no segundo turno das eleições, já que no primeiro apoiou o senador Valadares, gerou uma discórdia com os socialistas, não do ponto de vista pessoal, mais político. "Por isso, me afastarei do PSB", afirmou, enfatizando que vai esperar a reforma partidária para saber qual o partido se filiará.

Destacou Evandro Sena que não vale a pena estar saindo de um partido para outro, apesar da sua mudança não ser de negociação, mas por incompatibilidade. Garante que já recebeu convite para se filiar a vários partidos, mas não mencionará nenhum para não gerar mágoas.

Homicídio

Testemunhas mentem ao depor na DEHOC

Os dois funcionários do bar e restaurante Parati, mentiram para policia, ao prestarem depoimento na manhã de segunda-feira passada (11), na Delegacia Especial de Homicídios (DEHOC), quanto ao assassinato do comerciante João Vieira Motta Neto, o **Motinha**, de 30 anos. O rapaz que toma conta do estacionamento, disse que só viu o Fiat Uno vermelho, na fuga dos pistoleiros. No entanto, para imprensa ele chegou afirmar que o Fiat ficou parado no acostamento da Rodovia José Sarney.

O funcionário disse ainda à imprensa, que em decorrência da distância, não deu para verificar quantas pessoas estavam no veículo, se apenas dois, ou mesmo três pessoas. No depoimento prestado ao delegado-adjunto Valmir Gomes Santana (DEHOC), ele contou que viu apenas quando o Fiat se deslocava em alta velocidade.

Já a funcionária que chegou atender os dois pistoleiros, nada disse em seu depoimento que pudesse ajudar a polícia, a desvendar o homicídio. Segundo a testemunha, os criminosos pediram dois guaranás, beberam a metade, pagaram de imediato R$ 2,00 a ela. Para imprensa, ela chegou a descrever a roupa que os dois pistoleiros usavam, a exemplo de camisas xadrez. No depoimento, ela no entanto, afirmou não ter reparado para os dois "clientes".

Ela disse ainda à imprensa, que a vítima era frequentador do Parati, e que na tarde de sábado passado (9), quando do homicídio, João Vieira Motta estava acompanhado da esposa. As testemunhas demonstrando terem sido bem "preparadas", só disseram no depoimento o que não interessava a polícia saber, pois em nada ajudaria identificar os assassinos. Em decorrência das contradições de informações dadas pelas duas testemunhas, o delegado Osório Miguel (Dehoc), poderá intimar elas a depor novamente.

Investigações - O pool de delegados que investigam o assassinato de **Motinha**, se reuniram anteontem para traçarem um novo plano de ação. Segundo informações, os pistoleiros quando estavam no bar e restaurante Parati, cometeram uma falha que poderá levar a polícia até o mandante da execução.

De acordo com o delegado João Eloy, coordenador de Polícia Civil da Capital, a polícia está fazendo de tudo para elucidar o crime. Quanto as pistas já obtidas pela polícia, essas não podem ser divulgadas, em decorrência de prejudicar as investigações.

Falta d'água no Hospital João Alves Filho gera tumulto entre pacientes e funcionários

Falta água no Hospital João Alves

"Nós não temos problema com falta de água no Hospital João Alves Filho, o que vem ocorrendo é um processo normal e a regularização é de responsabilidade do Deso", afirmou o diretor Roberto Gurgel, ressaltando que o problema que houve já foi solucionado com o abastecimento feito pelo Corpo de Bombeiros. "Para não criar nenhum problema, as cirurgias eletivas foram transferidas para o outro dia", observou.

Segundo Gurgel, os trabalhos não foram alterados e o atendimento aos pacientes continuam normal, e caso venha acontecer a falta de água, as providências serão tomadas de imediato, como já foram.

Segundo uma funcionário que não quis se identificar, muitos pacientes têm deixado de tomar banho e as roupas de cama não vêm sendo lavadas diariamente devido a falta d'água. Ela informou que o problema começou na última sexta-feira. "Muitos pacientes têm ficado sem banho, sujos em cima da cama. Tivemos que dar banho em um paciente com soro fisiológico", detalhou, acrescentando que, a situação chega a incomodar tanto os funcionários como os outros pacientes que estão no mesmo quarto.

Ela continuou relatando que alguns pacientes chegam a defecar em cima da cama, mas com a falta d'água nada pode ser feito de imediato. "Temos sérios problemas. No final somos responsabilizados pelos pacientes. Não temos culpa do que está acontecendo", isentou-se.

Deso - O diretor de Operações da empresa de Sanemaneto Básico de Sergipe (Deso), Roberto Leite, explicou que o problema da falta de água na região do Centro Administrativo se deu em função da instalação de duas novas bombas que vai abastecer a Terra Dura e a Jabotiana. "Essas bombas vão jogar água para o reservatório", acrescentou.

Segundo ele, a mudança faz parte das obras de ampliação do, sistema de Água da Capital. "Toda área do Centro Administrativo passou a ser abastecido pelo Sistema Poxim, que tem um volume de água que não é suficiente, para atender toda a área", argumentou.

De acordo com ele, desde o último sábado, que o Deso vem abastecendo o Hospital João Alves Filho com carros-pipa e a previsão é que na madrugada de hoje tudo esteja resolvido.

Vinte oito feridos em acidente na BR-101

Um acidente envolvendo o ônibus da Viação Águia Branca, de placa JOE/0270, deixou 28 pessoas feridas. O veículo capotou com 28 ocupantes no Km 122 da BR 101 nas proximidades de Itaporanga. O fato ocorreu por volta das 23h35min, deixando 19 pessoas feridas. O ônibus procedia de Itabuna na Bahia e tinha destino a Capiberibe em Pernambuco.

De acordo com os passageiros, o motorista, que não foi identificado, cochilou e saiu da pista tendo o veículo tombado. Dos 19 feridos uma pessoa morreu. Os que sobreviveram foram atendidos no posto de saúde de Itaporanga e os outros levados para o Hospital João Alves Filho, em Aracaju. O motorista que avisou à Polícia Rodoviária Federal evadiu-se do local.

O ônibus era de excursão e saiu da Bahia em companhia de outro veículo da mesma empresa. Apesar de estarem no mesmo percurso, um dos ônibus seguiu viagem e o outro foi vitimado pelo acidente. O ônibus tombado foi recolhido e está no posto da Polícia Rodoviária em São Cristovão. No acidente morreu Antônio Pedro de Freitas.

Ladeira Azedinha - Cinco pessoas ficaram gravemente feridas no final da tarde de ontem quando o Cadete de placa BOJ/4329-SP, capotou na Ladeira Azedinha em Japaratuba. As vítimas eram turistas de São Paulo, que passeavam pelo Estado e retornavam de Pirambu. Eles iam para a Fazenda Riacho Branco onde estão hospedados

Estavam no carro, Luciano Carvalho de Jesus, de 30 anos, sua esposa Maria Aleide Vieira de Alcântara, de 29 anos, Luciene Vieira de Jesus, de 12 anos, filha do casal, Eliane Vieira de Alcântara, de 56 anos e o sogro de Luciano, Douglas de Alcântara, de 56 anos. Todas as vítimas estão internadas no Hospital João Alves Filho, em estado grave.

Jornada de Estudos Medievais da SEED será encerrada hoje

Termina hoje (quarta-feira) a IV Jornada de Estudos Medievais promovida pela Secretaria de Estado da Educação e do Desporto e Lazer que está reunindo na biblioteca Epifânio Dórea intelectuais brasileiros e estrangeiros. Na pauta estão incluídas duas conferências e a escolha do tema para a próxima Jornada que acontecerá no ano 2000. A primeira conferência abordará o tema "Carlos Magno e o triunfo do cristianismo", com o pernambucano Roberto Benjamin, e a segunda será "Carlos Magno e as plantas", com a paulista Maria Tereza Camargo.

Haverá também durante o encerramento, o lançamento dos anais da III Jornada realizada no ano passado, que destacou "O Conto Popular" como tema, e o CD Tia Beta, produzido pela Secretaria de Estado da Educação e do Desporto e Lazer, de Elizabete Ferreira Barbosa, 73, uma cantadeira de romance paraibana mais conhecida como Tia Beta descoberta por Roberto Benjamin, Bráulio do Nascimento e Altimar Pimentel, pesquisadores da história popular.

Os participantes da Jornada estão entusiasmados com a iniciativa do secretário Luiz Antonio Barreto, da Educação e do Desporto e Lazer, em promover a Jornada Medieval que nesta sua quarta versão traz a análise histórica da influência na cultura popular da América exercida pelo rei cristão Carlos Magno, que na Idade Média, conquistou a Europa. A figura de Carlos Magno está retratada nas cartas do baralho popular como o Rei de Copas.

"É o evento cultural mais importante realizado nos últimos anos no Brasil", considerou o vice-presidente da Comissão Nacional de Folclore, Bráulio Nascimento, um estudioso e especialista em canto romanceiro e conto popular. Na segunda-feira Bráulio Nascimento impressionou a platéia com sua palestra sobre a presença de Carlos Magno nos contos e cantos populares na América. Para ele, esta Jornada serve para estudar as raízes que influenciaram a cultura popular brasileira. "Apesar do Brasil ter sido descoberto no ano de 1500 e não ter vivido a Idade Média, ela está tão presente e é tão discutida entre nós. Para a cultura brasileira, este evento é muito importante porque, especificamente, abrange uma grande região que é o Nordeste. É muito importante a criação desta Jornada pela Secretaria de Estado da Educação", refletiu.

Justificando os estudos sobre Carlos Magno, o especialista observa que os componentes culturais oriundos da Idade Média são fundamentais para a elaboração da cultura brasileira. "O que se estuda aqui no Nordeste são os seus componentes culturais sobretudo aqueles trazidos por esta grande herança da Idade Média que representa uma contribuição muito grande e forte na elaboração da cultura brasileira. Esses componentes se misturam a outros componentes nacionais para criar a fisionomia cultural do Brasil".

O jornalista angolano Albino Carlos, que se encontra em Aracaju participando desta Jornada, ficou admirado com a iniciativa da Secretaria da Educação. "Constatei in loco que, afinal de contas, o Brasil está extremamente preocupado com o seu passado no intuito de criar para o futuro um presente melhor", observou.

O jornalista destaca que a Jornada contribuirá com a valorização da cultura brasileira. "É descobrir que o Brasil é uma sociedade em que a intelectualidade está presente e quer participar. O evento é fundamental e faz com que a juventude conheça o seu passado e contribui imensamente para a valorização de vossa cultura", completou.

O diretor do Centro de Cultura e Arte da Universidade Federal de Sergipe - Cultart -, José Costa, professor de Literatura brasileira daquela Universidade, diz que a Jornada contribui para redescobrir e valorizar os mitos da cultura brasileira. "Toda discussão que envolve personagens da cultura popular, lendas e mitos é importante para o nosso Estado porque é uma redescoberta e revalorização do nosso passado", analisou.

Para o professor, a Jornada contribui para aprofundar conhecimentos em torno de cultura popular brasileira. "O que está se realizando hoje redunda no aprofundamento daquilo que conhecemos de nós mesmos, do nosso povo, das nossas lendas, da literatura popular e da arte popular".

O secretário Luiz Antonio Barreto fez uma avaliação positiva do evento. "A Jornada verticaliza a interpretação e análise dos fatos culturais. É o resgate de uma figura (Carlos Magno) que é cantadas nas gestas (cantorias populares), citado nos romances, provérbios, no refranciro de um modo em geral". Luiz Antonio Barreto promete dar continuidade à Jornada nos próximos anos destacando o compromisso do governador Albano Franco, assumido em seu programa de Governo. "Temos a perspectiva de aprofundar e continuar ampliando o horizonte do conhecimento e revelando um pouco da nossa face antiga. O Encontro Cultural de Laranjeiras já tem 24 anos e o Governo é impessoal e permanente. O governador assumiu o compromisso de dar continuidade a este evento", assinalou.

CARRO

Vendo Gol ano 90 1.6 CL. Ótimo estado de conservação. Tratar pelos tels.: 987-0246 Rodrigo ou 211-8833 Sueli.

LOSEL EMBALAGENS LTDA.
ARTIGO E EMBALAGENS EM GERAL.
Rua Apulcro Mota, 548
Centro - Aracaju - Sergipe
Tel.: (079) 211-7228

GOVERNO DE SERGIPE
SECRETARIA DE ESTADO DA SAÚDE
AVISO DE LICITAÇÃO

TOMADA DE PREÇOS Nº 01/99

OBJETO: Destina-se à viabilizar o fornecimento de combustível para as viaturas da SES (ARACAJU, ESTÂNCIA, ITABAIANA, N.S.GLÓRIA, PROPRIÁ, MARUIM e LAGARTO).
ABERTURA: 25.01.99
LOCAL: Auditório da Secretaria de Estado da Saúde, 1º andar no Palácio Serigi.
HORÁRIO: 09:00 horas
FONTE DE RECURSO: 025
CÓPIAS DO EDITAL E ANEXOS ENCONTRAM-SE À DISPOSIÇÃO NA SEDE DA SECRETARIA DE ESTADO DA SAÚDE/CPL, PRAÇA GENERAL VALADÃO, 32 - DAS 08:00 ÀS 12:00 HORAS E DAS 15:00 ÀS 17:00 HORAS.

Aracaju, 04 de janeiro de 1999

GILDETE BATISTA DA COSTA
PRESIDENTE DA CPL/SES
Republicado por incorreção.

GOVERNO DE SERGIPE

A SUPER-TEX
A MARCA OFICIAL DO ESPORTE
AQUI A GENTE FAZ BEM FEITO
- BOLAS
- FARDAMENTOS
- ESPORTIVOS
- CHUTEIRAS
- MEDALHAS
- TROFÉUS
- SHORTS, ETC.

Temos a melhor linha de uniformes escolares !
Venha e comprove !!
Qualidade e preço bom é aqui !!
Endereços:
Aracaju Rua Arauá, 252 - Centro Tel: (079) 211-9667
Lagarto Rua Rosendo Ribeiro, 26/32 Tel: (079) 631-2376

Dr. Gildo Simões
Dermatologista - Alergia Cutânea
Adulto - Criança
Formado em 1975 CRM (SE) 450
Consultório: Rua Arauá, 218 - Fone - 222-0548
Horário: a partir das 14:00h
Convênios: Petrobrás, AMB, Unimed, Bradesco, Sindicato dos Bancários e etc.
LAPEC - Consultas e Exames - Análises Clínicas - ECG - Citologia - Colposcopia e Ultra-Som. Fone: 211-9177

morais, ávila & advogados associados
Dr. Pedro de Morais
Dr. Heleno Ávila
Dr. José Carlos Santos
Advogados
Rua Des. Gervásio Prata, nº 25 - Fone: 217-5589.
Fax 217-3658 - Castelo Branco - Aracaju/SE.

Vestibular/Investigação

PF acha que quadrilha planejou fraude

A Polícia Federal está encarando os 29 indivíduos que tentaram fraudar o Concurso Vestibular 99 como integrantes de uma quadrilha que vem agindo em todo o país. As investigações estão sendo realizadas para que seja possível chegar aos mentores do golpe. O flagrante ocorreu graças a um sistema de rastreamento feito pela coordenação do Concurso. A "caça" aos fraudadores vem acontecendo desde a primeira fase das provas.

Segundo o coordenador do CCV/99, Manoel Leite, é a primeira vez em Sergipe se registra uma tentativa de fraude nessas proporções, com a utilização de tecnologia, com um número elevado de envolvidos e, ainda, em locais diferentes, bem como as salas. A quadrilha estava distribuída nos colégios Graccho Cardoso, Dinâmico, CCPA e Módulo. "Sempre pegamos alguém tentando colar, mas dessa forma, jamais".

O grupo é advindo dos Estados de Alagoas, Bahia, Pernambuco, Rio Grande do Norte, São Paulo, Paraná e Goiás.

Na concepção de Leite, é possível que esses indivíduos (com a participação de aproximadamente 10 mulheres), já tenham aplicado o golpe em outros Estados.

Flagrante - Inquirido sobre como foi possível chegar a dedução de que estavam tentando fraudar o CV, Manoel explicou que as investigações vêm sendo feitas desde a prova de Português, em dezembro do ano passado, quando da realização da primeira fase.

Perguntado sobre a técnica aplicada, o coordenador esclareceu que trata-se de um sistema de rastreamento sobre todas as respostas dos candidatos, com a utilização de computadores. "Foi acusado um certo percentual de coincidências nas respostas, ainda durante a prova de Português. A partir daí, ficamos em alerta".

Iniciada a segunda fase, no último domingo, o índice de coincidências permaneceu. A situação foi mostrada aos supervisores. Os até então suspeitos, foram colocados à frente da sala para que fosse facilitada a fiscalização. Ainda no domingo, os supervisores notaram que o comportamento dos "candidatos" era diferente" e que até às 10h, ninguém respondia absolutamente nada. Naquele mesmo dia, à noite, o contato com a Polícia Federal foi mantido.

Na última segunda-feira, foi dado o flagrante e, para surpresa de todos, os indivíduos faziam transmissão eletrônica.

Manoel Leite esclareceu que agora mais do que nunca aumentou a credibilidade do vestibular da Universidade Federal de Sergipe. A reação dos nossos candidatos, dos alunos que realmente estudam e esforçam-se para passar nas provas, foi positiva, porque agora eles sabem que agimos com seriedade e que, ninguém irá tomar-lhes as vagas".

Tudo leva a crer que na próxima sexta-feira a comissão do Concurso Vestibular 99 da UFS estará divulgando o resultado final.

Investigações - A Polícia Federal está em diligência para chegar até os mentores da tentativa de fraude. Todos os 29 envolvidos já foram ouvidos e enquadrados no artigo 171 do Código Penal que classifica o ato como estelionato.

O coordenador policial Kércio Pinto disse que o processo está sendo instruído e que os mentores do golpe logo serão descobertos. "Na nossa concepção, trata-se de uma quadrilha organizada".

Relação dos Candidatos excluídos do concurso vestibular/99 por envolvimento com cola eletrônica

Adriano Luis Neves de Souza, identidade 3172207-GO; Ailton Cesar Oliveira Coelho, identidade 850943825-BA; Ale Saleh Khanjar, identidade 186339173-SP; Alessandra Chada de C de Oliveira 3515400-GO; Alessandro Chada Cruvinel, identidade 2177446-GO; Alexssandra Barroso Tabosa, identidade 255472936-SP; Alysson Rego Mendes, 65962931-MA; Arlindo Eugenio da S Junior, identidade 712627-AL; Emerson Durken P de Lira, identidade 3495344-PE; Hudson Sergio de Souza, identidade 46838564-PR; Iandra Alves Ferreira, identidade, 5665293-BA; Jameson José Cerceau Junior, identidade 5382829-MG; Joanne Pamely R Nunes de Souza, identidade 0707440092-BA; Julio Cesar Cavalcante Silva, identidade 4978075-MG; Julio Cesar Margutti Marques, identidade 231116020-SP; Laercio Soares Barbosa, identidade 154959-AL; Larah Betania de Souza identidade 3327707-GO; Luciano Braz C de Santana, identidade 1213643-AL; Marlon Amador Costa da Costa, identidade 3186250-PA; Mayclis Denis de Oliveira, identidade 1576231-MA; Omar Salen Khanjar, identidade 18633916-SP; Raniery Franklin do N Mecenas, identidade 1461161-AL; Roberta Garcia Roriz, identidade 343731663948-GO; Rubens Barros de O Junior, identidade 1496984-AL; Smilax Regis C Brito, identidade 1456095-AL; Tiberio Pereira Santos Melo, identidade 948009-AL; Valdenice Maria de B Barbosa, identidade 1555431-AL; Valdirene Maria de B Barbosa, identidade 4506777-PE; Waldyjane Farias N dos Santos, identidade 1536327-AL

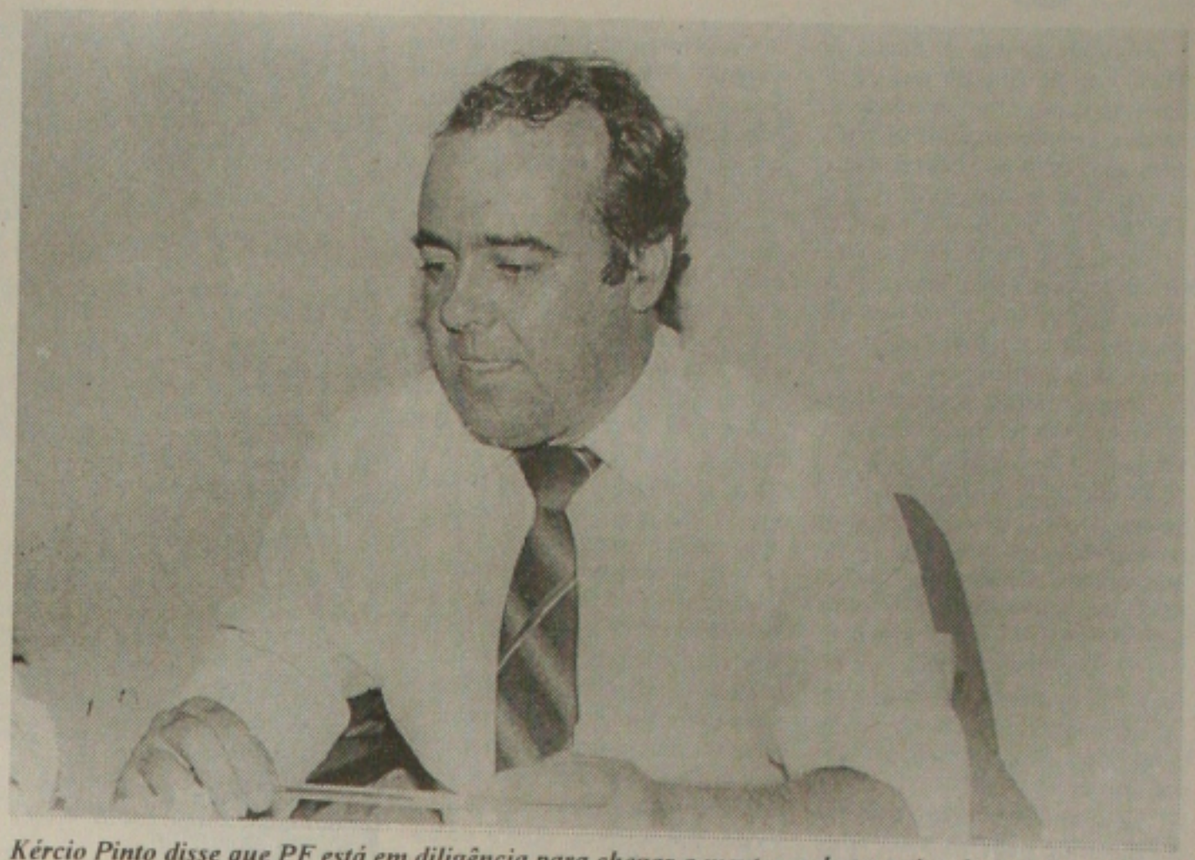

Kércio Pinto disse que PF está em diligência para chegar a mentores da tentativa de fraude no CV

LBV bateu seu recorde em 98

Foram mais de três milhões e cem mil atendimentos à população carente em 1998. Mais uma vez, a Legião da Boa Vontade bate seu recorde, com um crescimento de 24% sobre o conjunto do que foi realizado em 1997 (2,5 milhões de atendimentos) em favor das comunidades mais pobres do País. O resultado deve-se à ajuda dos colaboradores, sem os quais naturalmente, a Instituição jamais alcançaria marca tão expressiva.

Visualizar o alcance desse amplo atendimento é a ainda mais impressionante. Na área educacional, a LBV permitiu a milhares de crianças o acesso ao ensino fundamental (com direito a alimentação, assistência médica, odontológica e psicológica); possibilitou que jovens e desempregados de baixa renda aprendessem uma nova profissão e que adultos fossem alfabetizados.

Por meio de programas emergências, moradores de rua e de comunidade pobres tiveram a fome do corpo e da alma mitigada, além do auxílio que as gestantes e seus bebês receberam. Outro destaque foi o amparo à velhice em campanhas educativas e nos cinco lares da LBV decidados à Terceira Idade.

No ano de 1998, a campanha LBV - SOS Nordeste, realiza em parceria com a Rede Bandeirantes de Rádio e Televisão, destacou-se como uma das maiores iniciativas particulares em prol dos irmãos nordestinos, vítimas da pior seca do século. De abril a setembro, a ajuda chegou a mais de 1.100 localidades, beneficiando a população com mais de 4 milhões de quilos de alimentos.

Para a Legião da Boa Vontade, o Natal é permanente, mas no fim do ano é ampliado ainda mais o seu trabalho filantrópico. Somente no mês de dezembro, distribuiu mais de um milhão de quilos de alimentos em forma de cestas.

Em Aracaju foram entregues à 140 famílias carentes, por meio da campanha SOS Brasil Natal sem miséria. Apoiaram a campanha emprestando sua imagem em peças publicitárias em que solicitavam a participação da comunidade na iniciativa, os artistas Chitãozinho e Xororó, Zezé de Camargo & Luciano, Leonardo, Daniel, Rick e Renner, Rosa e Rosinha, Netinho (Negritude Júnior), Batoré, Salgadinho, (Katinguelê), Fábio Júnior, Ivete Sangalo, Só Pra Contrariar, Carla Perez, Alcione, Terra Samba, e outros.

Em Aracaju a classe artística também aliou-se com a LBV, foram os grupos: Sambatuque, Acho que deu Certo, Forró Sucesso, A galera do Ska e UTI-06, e toda a comunidade de mãos dadas com a LBV, atendendo à milhares de pessoas carentes de nosso Estado.

Hosana 99 deverá reunir cerca de 10 mil pessoas

O Hosana 99, evento que será realizado entre os dias 28 e 31 deste mês no Centro de Convenções de Aracaju, deverá reunir mais de 10 mil pessoas por dia. A promoção é da Renovação Carismática Católica de Aracaju (RCC), que está tentando viabilizar a vinda do padre Marcelo Rossi. Caso se confirme, as perspectivas indicam que o espaço será pequeno para comportar o público. O encontro que acontecerá no mesmo período de realização do Pré-Caju, reunirá a participação de onze bandas.

Para os organizadores, é um grande desafio a realização do evento, considerando que é a primeira vez, além do envolvimento de uma grande estrutura. A idéia, é oferecer o que há de melhor na música católica para os sergipanos. O investimento está orçado em aproximadamente R$ 16 mil. Para angariar os recursos, a RCC está comercializando camisas (R$ 10,00) e bonés (3,00) nas paróquias, comunidades católicas e na Rádio Cultura.

Esse tipo de evento foi iniciado no Brasil há três anos e vem ocorrendo em várias cidades com nomes diferentes. O Hosana 99 trará bandas de outros Estados. De Sergipe, destacam-se a Pentecostes, Anuncia-me e Shalom.

Segundo o coordenador de Divulgação do Hosana 99, Cícero Mendes,

Aracaju está precisando de um evento desse tipo. Perguntado sobre a escolha da data, se não seria uma coincidência com a realização do Pré-Caju, respondeu que não se trata de uma concorrência porque são coisas diferentes; que não são do mesmo ramo.

Mendes esclareceu que muitas pessoas não gostam do Pré-Caju; que outras preferem viajar ou ainda, que ficam em casa. "Trata-se de uma outra opção para essas pessoas".

O coordenador informou que o arcebispo de Aracaju, Dom Lessa enviou correspondência para o bispo Dom Fernando, da Diocese em que a paróquia de padre Marcelo Rossi é subordinada, promovendo o convite para que participe do Hosana 99. "Acreditamos que na próxima semana teremos a confirmação".

Carreata - Está sendo mantido um programa diário na TV Canção Nova, às 18h30min. O programa estará indo ao ar até o dia 28 deste mês. A idéia é divulgar o Hosana 99.

O primeiro dia do evento, 28 (quinta-feira), terá início às 19h. Já na sexta-feira, sábado e domingo, a programação será iniciada às 17h. A entrada é gratuita.

Para incrementar a divulgação do Hosana 99, está programada para o próximo domingo uma grande carreata. A concentração será na Praça Olímpio Campos, localizada no Centro de Aracaju, às 8h.

A carreata seguirá em direção a Zona Norte de Aracaju, envolvendo os bairros Industrial, Santo Antônio, Conjunto Bugio e outros. Durante o percurso, os participantes da manifestação distribuirão panfletos e cartazes.

Perspectivas de geração de emprego em 99 são pessimistas

"Sem a queda das taxas de juros e sem uma política industrial clara, as perspectivas para a geração de emprego para 99 tanto para Sergipe como no resto do país, são extremamente pessimistas". A afirmação é do economista do Departamento Intersindical de Estatística Econômica do Estado de Sergipe (Dieese), Luís Antônio Moura, acrescentando que numa retrospectiva da última década, a atual fase é a pior já vivida pelos sergipanos.

Na concepção de Luís Moura, a situação do desemprego é preocupante e, porque não dizer grave. A nível nacional, estima-se que aproximadamente oito milhões de brasileiros estão desempregados. Em Sergipe, não há uma pesquisa específica que trate sobre o assunto, mas

existe um acompanhamento do Ministério do Trabalho que informa sobre as contratações e demissões ocorridas a cada mês.

Os dados indicam que de janeiro a setembro do ano passado, 42 mil sergipanos foram demitidos. A maioria está na faixa etária entre os 20 e 35 anos de idade. Ainda, conforme as informações, os setores que mais demitiram, mas que também contrataram foram a construção civil, comércio e serviços.

No entendimento de Moura, a situação é grave porque, ao contrário de outros Estados, não é percebido em Sergipe perspectivas de um grande investimento ou vários, que pudessem alavancar o mercado de trabalho.

É claro - conta Luís -, que o Governo do Estado, bem como os demais, têm procurado atrair investimentos com a chamada guerra fiscal, que não é bom para os Estados. Essa guerra fiscal, continuou, não é boa porque retira a capacidade de arrecadação dos Estados, colocando-os como concorrentes. Sergipe, acrescentou, leva desvantagem por ser um Estado pequeno; grande centro de consumo e por uma série de atrativos que não existem.

Outro motivo - especifica o economista -, é que a capacidade de articulação de um Estado, no sentido de atrair investimentos, é limitada. Isso, justificou, precisaria de uma intervenção do Governo Federal com uma política industrial que sinalizasse claramente para os investidores onde o Governo quer investir para melhorar a qualidade de vida para os brasileiros. Tudo isso, continuou, não terá efeito se não tiver uma mudança na política econômica com a diminuição das taxas de juros que hoje estão no patamar de 29,30%.

Desafio - Se permanecer a atual política econômica, haverá um aumento brutal do número de desemprego. A garantia é Moura, destacando que o grande desafio para o Estado de Sergipe é buscar uma nova vocação, baseada nos valores da sua população.

Projeto prevê criação da Agência Nacional de Previdência Social

O Ministério da Previdência enviará ao Congresso em fevereiro o projeto de lei de criação da Agência Nacional de Previdência Complementar que substituirá a Secretaria que trata do tema. O novo órgão servirá para regular os fundos de previdência. Duplicar em cinco anos o número de pessoas que participaram dos fundos de previdência e o objetivo do Ministério com a elaboração de três projetos de lei complementar, que serão enviados ao Congresso no próximo mês. Esse processo de modernização consta da emenda constitucional número 20, que determina mudanças no sistema previdenciário aprovada em dezembro de 1998. Hoje dois milhões de pessoas entre ativos e inativos fazem parte desses planos, que reúnem recursos de cerca de R$ 80 bilhões.

De acordo com o secretário de Previdência Complementar, Paulo Kliass, os projetos que serão enviados ao Congresso vão modernizar a Lei 6435, de 1977, para adequá-la as modificações que estão acontecendo no sistema previdenciário. "A maioria dos novos associados virá do setor privado. As empresas estão enxergando os fundos complementares como uma forma de valorização da política de recursos humanos. Também existe o fato de que várias empresas, que tinham planos de previdência complementar, foram privatizadas", explicou Kliass.

O primeiro projeto consolida o sistema de previdência complementar no País. Ele cria a figura do instituidor, permitindo que entidades de classe possam criar fundos de pensão para seus associados. Hoje isso não é permitido pela Lei 6435. O projeto também possibilita que os fundos estabeleçam o sistema de contribuição definida, além do sistema de benefícios definidos, mais comum atualmente.

Outro projeto cria o sistema de previdência complementar para União, Estados e Municípios. Esse se destinará aos funcionários públicos. Municípios pequenos poderão se associar para gerir seus recursos. Outra possibilidade é a contratação de empresas especializadas para gerir os fundos. Kliass esclareceu que os Estados e Municípios não são obrigados a participar dos planos de previdência complementar. Ele lembrou, no entanto, que essa será a melhor alternativa, uma vez que o participante deixa de receber de uma fonte pagadora em dificuldade.

O terceiro projeto estabelece as relações institucionais entre o poder público e os fundos de previdência complementar, definindo o limite de autonomia dos gestores dos fundos na administração dos recursos. O texto constitucional é amplo e engloba União, Estados, Municípios, empresas públicas, de economia mista, fundações, autarquias, entre outros.

Fetase condena realização de Frentes Produtivas em SE

O presidente da Fetase - Federação dos Trabalhadores na Agricultura de Sergipe, Valdemir Pereira da Silva, disse que as frentes produtivas de trabalho não tem como objetivo roçar as beiras de estradas, como vem acontecendo em Sergipe.

Para ele, as frentes tem que valorizar a construção de obras de infraestrutura hídrica e capacitação dos trabalhadores e trabalhadoras, o que certamente contribui de forma estrutural com a convivência do homem como a seca. "Essas ações vêm se constituindo em contribuições efetivas para o desenvolvimento municipal, com ênfase na sustentabilidade social, econômica e ambiental".

Segundo Pereira, o objetivo do programa é fortalecer os municípios com sistemas de Governo democrático e participativo, com vistas à construção e moldes sustentáveis de desenvolvimento. "A situação social e econômica dos 32 municípios que integram a região semi-árida de Sergipe está se tornando, a cada dia, mais catastrófica, e não é roçando beiras de estradas que vai resolver o problema da seca em nosso Estado.

"É preciso que sejam criados espaços permanentes para o exercício da cidadania, como comissões comunitárias. Os reflexos da conjuntura econômica e da crise nacional internacional representados pelos cortes no orçamento, seguramente repercutirão de forma negativa nas políticas públicas de combate à miséria e aos efeitos da seca".

ADVOCACIA PARA DEFESA DO CONSUMIDOR
Dr. Sebastião Chagas Filho
OAB/SE 2182
CONTRATO BANCÁRIO * CONTRATO PLANO DE SAÚDE
CONTRATO ESCOLAR * CONTRATO CONSÓRCIO
CONTRATO IMOBILIÁRIO DO SFH * CONTRATO SEGURO
CONTRATO LEASING * CONTRATO COMPRA E VENDA
SOLICITE INFORMATIVO E RELAÇÃO DOS NOSSOS SERVIÇOS
Av. Rio Branco, 186 - Ed. Oviedo Teixeira, s/105
Aracaju / SE - Fone: 222-9099

CRIS CESTAS
Aceitamos cheques pré-datados.
Cristiane Sobral
Tel: (079) 248-6072
932-6572
Cestas de Café da Manhã
Seu delicioso presente
Cesta de vime decorada, acompanhada de xícara personalizada e recheada com muito amor!
Temos outros tipos de cestas:
Queijos e Vinho, Aperitivos, Chá da Tarde, Aniversários, Infantil e Cestas de Banho.
Cond. Rec. Verde Baubá - Apto. 104 - Augusto Franco

Sergipe Society Club Ltda
O MELHOR DE ARACAJU
⇒ Temos ⇐
Campo de grama sintética para prática de futebol society
Agora c/ preços especiais p/ universitários.
Todos os dias a partir das 22:00 horas.
Uma hora e meia, R$ 50,00.
Venham comprovar!
Organizamos campeonatos! Formem suas equipes!
Rua Bahia, 1195
Siqueira Campos
Fone: 241-7421

Greve

Agentes ameaçam paralisar atividades

Alguns agentes de saúde do Município de Aracaju que trabalham no combate ao mosquito da dengue, estão ameaçando paralisar suas atividades por falta de pagamento. Um dos funcionários que não quis se identificar, com medo de represálias, informou que recebeu ordem para não conceder nenhum tipo de entrevista, mas não quis revelar quem foi a pessoa que havia dado a ordem.

Segundo o supervisor João Vieira, a ameaça de paralisação que vem sendo feita apenas por três agentes de saúde, não justifica, porque o salário do mês de novembro já foi pago, falta apenas parte do 13º (porque a maioria foi admitida há quatro meses) e o mês de dezembro, que está atrasado apenas sete dias. "Assim que forem liberados os recursos por parte do governo federal, será feito o pagamento de dezembro e do 13º salário", assegurou Vieira.

Ele não pôde precisar a data que o pagamento pode vir a ser feito. "Acredito que ainda esta semana ou no início da próxima a situação já esteja resolvida".

Para Vieira, o que está acontecendo é a falta de informação de alguns funcionários, "os que não estão comparecendo ao trabalho terão o seu ponto cortado", ameaçou o supervisor.

Cautela - "Eles deveriam ter cautela e pensar um pouco na saúde da população". Foi o que disse ontem, a secretária Municipal de Saúde, Rosa Faria, se reportando a ameaça de greve, promovida por alguns agentes de saúde do município, responsáveis pelo combate a dengue em Aracaju. Os agentes reclamam de atraso nos seus proventos e ainda reivindicam o pagamento do 13º salário.

Conforme os esclarecimentos da secretária Municipal de Saúde, não há razão para os agentes de saúde ameaçarem fazer greve. Contou que eles receberam os vencimentos de novembro e estão apenas com sete dias em atraso do mês de dezembro. "Por conta disso, não vejo motivos para uma ameaça de greve por alguns agentes de saúde".

Rosa Faria conta que os agentes de saúde, responsáveis pelo combate a dengue em Aracaju, trabalharam durante um ano sem nenhum problema; todos vinham recebendo normalmente. No mês de agosto, eles foram demitidos por conta do encerramento do programa e em setembro, foram readmitidos, recebendo o mês de novembro normal e em dezembro estão com sete dias em atraso.

- Esse problema de atraso de pagamento, está acontecendo pela primeira vez com os agentes de saúde, responsáveis pelo combate a dengue. No Brasil, são mais de 800 municípios que estão sem receber recursos financeiros do Ministério da Saúde. A Secretaria Municipal de Saúde nada tem a ver com o atraso nos pagamentos, apesar de estarmos sempre cobrando - explica Rosa.

Ela disse que as notas de empenho estão prontas, todos os documentos legais e quando liga para o Ministério, sempre houve dizer que Sergipe está a pagar e até agora os recursos ainda não saíram. "Existe uma conta específica para este fim. O problema está no atraso de pagamento do pessoal porque, com relação ao material de trabalho, temos para desenvolver nossas atividades", explica.

Dengue - A secretária de saúde lamenta a situação e a ameaça de greve por parte de alguns agentes, porque o mês de janeiro, é de alerta geral sobre a prevenção da dengue, aonde há muita falta de água, muito lixo acumulado, verão, enfim, é um mês de risco para a população contrair a doença. "Eles devem ter consciência disso", finaliza Rosa Faria.

Com a ameaça de greve programa de combate a dengue no município pode está ameaçado

Ex-petroleiro idealiza centro de reabilitação

Há mais de quatro anos que o petroleiro Adauto Custódio Divino, vem tentando construir um Centro de Reabilitação para Drogados. A idéia nasceu em sua mente e oficializada na indicação do Deputado Estadual Ulices Andrade, aprovada pela Assembléia Legislativa que recebeu apoio do Presidente da República Fernando Henrique Cardoso. Em recente visita a Aracaju, o ministro das Minas e Energia, Raimundo Brito, assegurou o seu apoio ao governador Albano Franco e se comprometeu em incentivar a construção do primeiro Centro para a Recuperação de Drogados Público de Sergipe.

O petroleiro conta que se sensibilizou com a vida de muitos drogados em Sergipe e colocou em mente criar um Centro de Reabilitação. Há quatro anos que ele vem falando com as autoridades competentes, para concretizar seu sonho. Até agora, a luta continua e agora, começa a clarear um pouco.

Para conseguir seu designio, o petroleiro entregou o dossiê do Centro ao Presidente da República, Fernando Henrique Cardoso, que esteve ontem em Sergipe, para um descanso em férias na Praia do Saco. "Temos que combater a droga no Estado de Sergipe e, recuperar a muitos que não têm para onde ir. Esse é meu objetivo", diz Custódio.

Segundo ele, a instituição será pública, sem fins lucrativos e atenderá pessoas viciadas em drogas, as quais vivem a margem da sociedade, sem tratamento especifico, por falta de espaço fisico destinado a este fim. "O governador Albano Franco seguirá o que propõe a indicação nº 10/97 da Assembléia Legislativa, que sugere a construção de um Centro de Reabilitação para Drogados em Sergipe, tendo em vista a necessidade de tratamento especifico para as pessoas viciadas em tóxico", comenta Custódio.

Visão - Na visão do petroleiro, a recuperação de drogados não se dá com medidas punitivas, prendendo jovens nas delegacias, promovendo espancamentos, e sim investindo na construção de um Centro para Drogados, composto com vários leitos, com pronto Socorro 24 horas, auditório para a exibição de fitas de vídeo, uma ampla área para a prática de esportes e lazer e dotado de segurança.

O idealizador do Centro conta que conseguiu o terreno junto à Petrobrás e os recursos financeiros à Caixa Econômica. Ele pede a compreensão do presidente da República para a liberação de recursos financeiros para o início da obra. "Espero que após o dossiê, de posse de Fernando Henrique Cardoso, os recursos possam ser liberados", espera Custódio.

Sindicalista afirma que os sindicatos são fantasmas

O presidente do Sindicato dos Empregados do Comércio de Aracaju (Seca), Ronildo Almeida, que no último final de semana denunciou a criação de vários sindicatos fantasmas, indicando como condutor da irregularidade um ex-diretor do Seca, e hoje desempregado Alfredo Souza e o esposo da ex-diretora também do Seca, voltou a denunciar que Avengelina Rollemberg que trabalha nas Lojas Riachuelo, foi quem indicou o seu companheiro de nome Evaldo, a presidente do Sindicato de Nossa Senhora das Dores.

Segundo ele, os sindicatos fantasmas foram descobertos, depois da publicação de uma edital feito através de um jornal matutino, marcando assembléia para os municípios como Itaporanga, Laranjeiras, Aquidabã, e outros. Além da publicação também no Diário Oficial da União. Um outro fato que também chamou atenção do Almeida, foi o fato da convocação não ter o endereço e nem o nome de quem estava convocando.

Como não houve assembléia, porque ninguém tinha conhecimento da publicação, o sindicato passou a tomar as providências, como: solicitação do cancelamento dos processos de criação dos sindicatos, através do Ministério do Trabalho em Brasília. "O que não pode é essa farsa ser concretizada", observou Almeida, acrescentando que, são pessoas que não representam nada e vivem procurando autoridades para barganhar alguma coisa e prejudicar toda uma categoria.

Ele ressaltou que, no dia 28 de dezembro de 97, encaminhou uma notificação ao Ministério do Trabalho de Brasília, denunciando a ilegalidade dos sindicatos. "Estamos aguardando apenas a manifestação do Ministério", completou.

Defesa - O presidente do Sindicato dos Empregados no Comércio de Nossa Senhora do Socorro, Alfredo Souza do Carmo, esteve na redação da **Gazeta de Sergipe** e apresentou vários documentos como CGC (02.899.44/0001-14) e ata de posse da diretoria eleita no dia 7 de julho de 98, além do registro feito no Cartório do 3º Oficio empossando a nova diretoria datado de 9 de julho do mesmo ano.

Segundo ele, o que vem acontecendo é que Ronildo Almeida, não aceita a criação de outros sindicatos no Estado. "Como ele está há mais de 10 anos a frente do sindicato e usa de artimanhas, jogando alguns diretores contra os outros, como colocando pessoas dentro dos sindicatos para passar informações do que está ocorrendo, não tem moral para exigir nada de ninguém", criticou.

Ele acusou Ronildo Almeida de favorecer parentes como irmãos, sobrinho, cunhados que hoje trabalham dentro do sindicato. "Ele não tem nenhum poder para opinar sobre outros sindicatos, porque o seu sindicato só atende o município de Aracaju", observou.

Souza disse ainda, que Almeida tentou fazer uma assembléia buscando estender a sua base territorial para os municípios de Nossa Senhora do Socorro e São Cristovão, o que não obteve êxito.

"Temos dezenas de documentos da Federação dos Empregados do Comércio dos Estados da Bahia e Sergipe, como também um oficio da Delegacia Regional do Trabalho em Sergipe, parabenizando a posse da nova diretoria", salientou Souza, informando que vai acionar juridicamente Ronildo Almeida, sobre as falsas acusações.

De acordo com ele, Ronildo Almeida forjou documentos da diretoria anterior eleita em 94 para encaminhar para Assembléia Legislativa, solicitando o seu reconhecimento como de Utilidade Pública. O documento encontra-se na Assembléia Legislativa através do Projeto de Lei n.º 126, tendo como autor o deputado Raimundo Vieira (Mundinho da Farmácia) e como relator o deputado Joaldo Barbosa.

"Quem vem buscando enganar a população é Ronildo Almeida, encaminhando documentos forjados e acusando pessoas que têm buscado defender os interesses dos trabalhadores", denunciou finalizando.

Eribaldo Andrade estranha intenção de grandes empresas

O presidente do Sindicato dos Revendedores dos Derivados de Petróleo de Aracaju, Eribaldo Andrade, estranhou a notícia, de que as grandes empresas distribuidoras de combustíveis desejam proibir que os postos vinculados às suas bandeiras comprem derivados de pequenas distribuidoras independentes. Ele disse que as bombas e todos os equipamentos existentes nos postos, são das distribuidoras e acha uma falta de bom senso, que proprietários desses estabelecimentos pratiquem tal ação.

De acordo com o presidente do Sindicato, na lógica, não tem cabimento tal ação, apesar das distribuidoras alegarem que o cuidado é para que o consumidor não consuma combustível adulterado. "Não vejo esta preocupação em adulteração de combustível. Todo o material é da distribuidora e não tem como receber combustível com problemas", explica.

Sobre as pequenas distribuidoras existentes pelo País, Eribaldo disse que em Sergipe, por ser um Estado pequeno, não existe. Contou apenas, que algumas delas em Recife, fazem a distribuição pelo Nordeste, mas não afirma que alguns postos em Sergipe estejam pegando gasolina dessas distribuidoras, porque eles estão em bandeiras com as grandes distribuidoras.

Denúncias - Sobre as denúncias de que alguns postos estão vendendo combustíveis adulterados, Eribaldo disse que, uma coisa é falar e a outra é provar. Ele não descarta a possibilidade de alguns postos estarem fazendo isso. "Continuo firme na minha posição sobre a falta de bom senso desses donos de postos, usando o material de um e comprando combustível de outro", fala.

Segundo o diretor do Sindicato Nacional das Empresas Distribuidoras de Combustíveis e de Lubrificantes (Sindicom), Alísio Mendes Vaz, o objetivo é proteger o consumidor lesado.

Termina CV e resultado sairá na sexta-feira

Terminou ontem o Concurso Vestibular 99 para a Universidade Federal de Sergipe (UFS). Apesar do incidente que levou a prisão 30 candidatos, o resultado das provas será divulgado na sexta-feira mantendo a tradição anual. A lista dos aprovados será distribuida e as matriculas terão início no dia 4 de fevereiro. Para a maioria dos vestibulandos, a prisão dos envolvidos em cola eletrônica foi legal e fez com que os candidatos acreditem na instituição em que vão estudar.

Submetidos a provas de Matemática e Geografia no domingo, os candidatos fizeram ontem Química e História. A candidata Daniele Menezes Falcão, de 21 anos, inscrita para a carreira de Direito, disse que considerou as provas bem elaboradas bem melhor que no ano passado quando ela também concorreu. "A meu ver o concurso transcorre com lisura, principalmente com a prisão dos envolvidos em cola, porque eles tirariam o lugar de quem realmente estudou", disse.

Para ela, as provas mais fáceis ficaram por conta de História, Biologia e Química e o mais difícil ficou com Geografia e Matemática. Daniele disse que não concorda com o fim do vestibular, para ela não existe outra forma de avaliar quem realmente merece entrar na universidade. Assim como ela, os outros estudantes consideraram as provas de ontem mais fáceis, apesar de não perderem a expectativa de ser aprovados. A dúvida permanece até o fim.

De acordo com o coordenador do vestibular, Manoel Leite Torres, 245 candidatos deixaram de comparecer as provas no primeiro dia. Ele disse ainda que a UFS teve esse ano cerca de 14 mil inscritos, para 41 cursos. A universidade oferece ainda 1535 vagas e os cursos com maior número de inscritos foram Medicina, Direito e Ciências Contábeis. Apesar disso, Psicologia surpreendeu sendo o mais disputado com 518 inscritos. Medicina ainda é a grande preferência, mas Torres admite que Direito cresceu bastante nos últimos anos.

ASSOCIAÇÃO ARACAJUANA DE BENEFICÊNCIA
HOSPITAL SANTA ISABEL

CONVITE

Convidamos os interessados na Concorrência Pública Nacional nº 01/98, para comparecerem no dia 15.01.99 às 09:00 horas para abertura dos envelopes proposta.

Aracaju, 12 de janeiro de 1999

Jorge Luis Silva dos Santos
Presidente da C.E.L.

CORREIOS — Ministério das Comunicações — Brasil em Ação

EMPRESA BRASILEIRA DE CORREIOS E TELÉGRAFOS
DIRETORIA REGIONAL DE SERGIPE

AVISO DE LICITAÇÃO
TOMADA DE PREÇOS nº 001/99

A ECT/DR/SE torna público e comunica aos interessados que fará realizar em 28 de janeiro de 1999, às 09:00h, no Auditório do Edifício Sede, situado à Rua Laranjeiras, 229 - 3º andar - Centro - Aracaju/SE, a Tomada de Preços nº 001/99 que visa a contratação do Fornecimento mensal de 299 cestas básicas para os servidores da DR/SE, conforme condições do Edital e anexos. O capital social integralizado exigido é de, no mínimo, R$ 12.000,00 (doze mil reais). Será cobrada a importância de R$ 20,00 (vinte reais) pelo fornecimento do Edital e seus anexos. As despesas decorrentes da contratação ocorrerão nas Atividades/conta 01.2.01, 01.2.02 e 03.2.06/2.06. Maiores esclarecimentos, bem como o Edital poderão ser obtidos no endereço acima, no andar térreo com a Maria das Graças ou Antônio ou ainda pelo telefone: (079) 211-1284 Ramais 160, 141 ou 125.

Maria das Graças Costa Trindade
Presidente da Comissão Permanente de Licitações/ECT/SE.

PLAMED
PLANO DE ASSISTÊNCIA MÉDICA LTDA.

ATENDIMENTO NACIONAL E INTERNACIONAL

- 18 ANOS DE MERCADO
- AMPLAS COBERTURAS CONTRATUAIS
- VÁRIAS OPÇÕES DE PLANO
- MAIS DE 700 PROFISSIONAIS CREDENCIADOS E 60 CLÍNICAS
- PROGRAMA DE CONTROLE MÉDICO DE SAÚDE OCUPACIONAL - PCMSO

PROTEJA SEU PATRIMÔNIO:
PLANO EMPRESARIAL
LIGUE: (079) 224-7783 / 224-3504

CULTIVO DE FLORES

AQUI TEM PROMOÇÃO

Aproveite para presentear a quem você tanto ama.

Ramalhetes com uma dúzia de rosas.....R$ 18,00
Ramalhetes com meia dúzia de rosas.....R$ 10,00
Ramalhetes com uma dúzia de flor do campo.....R$ 12,00
Ramalhetes com meia dúzia de flor do campo.....R$ 10,00
01 dúzia de flor do campo simples.....R$ 8,00

Cultivo próprio = qualidade e preço baixo

Av. Gonçalo Prado Rollemberg, 1439
Aracaju - Sergipe
(079) 224-2566

Combate à seca

Sudene usou mais de R$ 600 milhões

A Superintendência do Desenvolvimento do Nordeste (Sudene) encerrou o ano de 1998 tendo comprometido mais de R$ 600 milhões com convênios vinculados a atividades do Programa Federal de Combate aos Efeitos da Seca.

Grande parte desses recursos, cerca de R$ 566 milhões, foram absorvidos com o pagamento de 1,2 milhão de alistados no Programa Emergencial de Frentes Produtivas em 1.385 municípios atingidos pela seca em oito Estados do Nordeste, norte de Minas Gerais e Vale do Jequitinhonha e no norte do Espírito Santo.

Além de concentrar o maior número de alistados, os Estados do Ceará, de Pernambuco e Bahia receberam o maior volume de recursos das frentes de trabalho. Com 250 mil alistados em 181 municípios, o Ceará conseguiu a liberação, até 31 de dezembro, de quase R$ 102 milhões dos R$ 103 milhões previstos.

Pernambuco veio em segundo lugar, com 211 mil cadastrados em 127 municípios, tendo recebido cerca de R$ 91 milhões dos R$ 92 milhões previstos. Já a Bahia, com 200 mil alistados em 257 municípios, obteve a liberação de R$ 77 milhões dos quase R$ 79 milhões comprometidos.

Para expandir as ações do Programa de Alfabetização Solidária em 234 municípios nordestinos atingidos pela estiagem, a Sudene firmou convênio no valor de R$ 11,9 milhões com a associação de apoio ao programa.

O Programa de Alfabetização Solidária foi beneficiado, ainda, com outro convênio firmado entre a Sudene e o Conselho de Reitores das Universidades Brasileiras (Crub), no valor de R$ 3,9 milhões.

A autarquia também destinou quase R$ 1,4 milhão ao Centro de Estudos do Trabalho e de Assessoria ao Trabalhador (Cetra), para execução do projeto de capacitação e renda do Conselho da Comunidade Solidará, voltado para a população residente no semi-árido nordestino.

Ainda na área de capacitação e geração de emprego e renda em municípios atingidos pela seca, a Sudene formalizou convênio com a Fundação de Apoio ao Desenvolvimento da UFPE (Fade), no valor de R$ 375,7 mil, com ações dirigidas especificamente para Pernambuco.

Este Estado teve as ações de combate aos efeitos da seca reforçadas por mais dois convênios fechados entre a Sudene e a Fundação Apolônio Sales de Desenvolvimento (Fadurpe), entidade ligada à Universidade Federal Rural de Pernambuco (UFRPE).

Com o objetivo de fortalecer a capacidade organizacional das comissões municipais, dentro do Programa Emergencial de Frentes Produtivas, a Sudene liberou R$ 504,9 mil para a iniciativa, destinando R$ 187 mil para a escolarização de jovens e adultos pernambucanos cadastrados nas frentes de trabalho.

No Piauí, a Fundação Museu do Homem Americano (Fundham) assinou convênio com a Sudene, no valor de R$ 72,8 mil, para implementar o Programa Emergencial de Frentes Produtivas, na modalidade de " frentes ecológicas", no municípios de São Raimundo Nonato, João Costa, Coronel José Dias e Brejo do Piauí, que integram a área de cobertura do Parque Nacional da Serra da Capivara.

O Programa Federal de Combate aos Efeitos da Seca também conta com a parceria do Serviço Nacional de Aprendizagem Rural (Senar), organismo vinculado ao Sebrae. Para viabilizar a formação profissional de trabalhadores rurais sem escolaridade, com vistas a tornar mais competitiva sua inserção no mercado de trabalho, a Sudene firmou convênio com o Senar no valor de R$ 3 milhões.

O Ministério do Exército também se engajou às iniciativas de combate aos efeitos da seca, formalizando três convênios com a Sudene. Para reforçar o abastecimento de água em municípios críticos do Nordeste, a partir do uso de carros-pipa, foram destinados R$ 15,2 milhões.

Outro convênio, no valor de R$ 1,8 milhão, foi assinado para viabilizar ações de prevenção de conflitos fundiários, distribuição de alimentos e medicamentos e apoio logístico às frentes produtivas.

O último convênio refere-se à implantação do projeto Água na Escola, orçado em R$ 6, 4 milhões e que prevê a instalação de um sistema de abastecimento de água em escolas rurais do semi-árido nordestino.

Sem trabalho, o sertanejo depende da ajuda governamental

Crédito especial é solução de ajuda aos agricultores do NE

"O governo Fernando Henrique Cardoso não precisa dar esmolas para os sertanejos, mas sim crédito para os agricultores das regiões afetadas pela estiagem. Como também investir em projetos que ajudem o homem da zona rural a conviver com a estiagem", afirmou o deputado federal Pedrinho Valadares, que sugere ao governador Albano Franco, PSDB, que aproveite a hospedagem de FHC na praia do Saco, em Estância, para reclamar da falta de ajuda a Sergipe. Aliados são para as horas de dificuldades e não é só tirar proveito, completou.

Pedrinho Valadares diz que as frentes produtivas de trabalho são uma forma de enganar o sertanejo. Acho que servem, para um momento emergencial, mas não garantem a melhoria do homem do campo, que precisa de políticas públicas que reduzam os efeitos da seca. As frentes só têm o nome de produtiva, porque nada produzem, disse.

O deputado quer que o governo federal ponha em prática uma política responsável e produtiva. Temos que tornar o Nordeste viável, através da agricultura e do turismo, disse.

Fernando Henrique Cardoso sabe dos problemas dos nordestinos, diz Pedrinho Valadares, mas não toma iniciativa, porque tem compromissos com os empresários e políticos do Sul e Sudeste.

O deputado lembra que o governo federal destinou muitos bilhões de dólares para socorrer os banqueiros. Esse dinheiro gasto daria para inúmeros projetos no Nordeste, que realmente geram empregos. Os bancos quebraram, os banqueiros continuam ricos e os bancários perderam o trabalho. Isso mostra a incoerência do governo, que tenta com mágica e palavras uma solução para o Nordeste. Ela existe, mas não há vontade política para executá-la- garante.

Pedrinho tem aproveitado os dias de folga para percorrer alguns municípios e diz que a situação é dramática. O sertanejo passa fome e resiste, só com a fé de Deus, porque estão perdendo a esperança nos homens, que só têm promessas. Nós que queremos um País rico e com justiça social, pouco podemos fazer, porque não executamos, apenas legislamos e podemos reivindicar, disse Pedrinho Valadares.

Afirma que não faz apenas críticas. Tenho a sugestão para reduzir os efeitos da seca que é investir em obras. Por enquanto querem dar esmolas, porque o dinheiro é liberado sem ter projetos para execução nos municípios afetados pela estiagem, comentou.

O deputado espera que FHC volte para Brasília renovado e realmente pensando em fazer alguma coisa de bom pelo País e não apenas em atender aos interesses do capitalismo internacional, que quer tirar tudo do Brasil, inclusive os empregos.

Fipe alerta sobre risco da deflação no Brasil

Em 59 de cálculos do custo de vida em São Paulo,pela primeira vez, se registrou deflação num período de um ano. Embora para alguns, a redução de preços possa ser sinal de que tudo vai bem, alguns economistas alertam que esse quadro não é bom, porque a deflação, quando resulta da recessão, coloca em risco o desenvolvimento econômico.

O presidente da Fipe (Fundação Instituto de Pesquisas Econômicas), economista Juarez Rizzieri, uma deflação de -1,79% resultou de uma queda generalizada de todos os preços.

Juarez Rizzieri diz que a situação está dividida em duas partes: à primeira é positiva, representa um resultado bom para o País, onde a queda de preços reflete mais a competitividade e os ganhos de produtividade, devido a maior abertura da economia brasileira.

À parte ruim, segundo Juarez Rizzieri, é a queda da demana, em função de maior desemprego, fruto de uma taxa de juros muito elevada.

Deflação- Um período prolongado de deflação não é bom para o País. A queda de preços, explica Juarez Rizzieri, pode refletir situações emergenciais em que a dificuldade de venda leva os vendedores a comercializar até com preços abaixo do custo. Isso é insustentável- adverte.

O bom, segundo Juarez Rizzieri, é quando da deflação é frutos dos ganhos de competitividade e produtividade.

Rizzieri diz que nos últimos seis meses está sendo registrada uma queda de preços continuada, provocada pela alta de juros e dificuldades de atividades econômicas.

Apesar da deflação ser ruim, Juarez Rizzieri diz que a inflação não é bom. Ele diz que o melhor é um ambiente de estabilidade econômica e tranqüilidade do País, porque preços mantidos fazem com que as pessoas possam se planejar.

Rizzieri discorda daqueles que dizem que " bom era no tempo da inflação, quando se ganhava dinheiro fácil. Rizzieri diz que o melhor é se ter tranqüilida, para programar gastos. Isso é uma conquista formidável que o País jamais deverá abrir mão. **(Por Cláudio Messias)**

Poupança é a aplicação mais segura

Embora investimentos de longo prazo dêem melhores rendimentos, a poupança ainda é a aplicação mais segura, segundo o economista do Dieese- Departamento Intersindical de Estudos e Estatísticas Sócio-Econômica, Luís Antônio Moura, ainda é a poupança, apesar de um rendimento menor do que os papéis de renda fixa (fundos de 30 e 60 dias), que tiveram maior rendimento no ano de 1998.

Luís Antônio Moura diz que é extremamente importante que as empresas façam investimentos no seu maior patrimônio, que é o trabalhador, reciclando-os, para que possam competir num mundo globalizado, onde a qualidade e agilidade de colocar o produto no mercado são fundamentais, além da produtividade.

O economista lamenta que a maioria das empresas não esteja reciclando seus empregados, optando por buscar no mercado quem tenha se reciclado, o que obriga o trabalhador a gastar mais para se aperfeiçoar, quando deveriam ser aperfeiçoados na própria empresa

Luís Antônio Moura diz que as empresas não fazem a reciclagem dos seus empregados. O papel da empresa seria dar o treinamento, mas não faz isso por causa do contingente de desempregados e ela vai ao mercado e seleciona aqueles de maior capacidade.

Cheque- O economista alerta quem possui cheque especial, para tomar cuidado com os juros, que já estão extremamente elevados. Quanto maior se valer do cheque especial, o custo vai ser mais elevado.

Luís Antônio Moura lembra que o governo, no apagar das luzes de 98, aumentou em 0,38% o IOF. Isso afeta profundamente quem está no cheque especial. São às pessoas que têm necessidade de crédito rápido e recorrem ao especial.

Enquanto isso, os empresários continuam reclamando das taxas de juros elevadas, que reduzem o poder de investimento, como também diminuem vendas e fazem com que aumente a inadimplência. Defendem os empresários que os juros sejam reduzidos, da mesma forma que os encargos sociais, para que possam investir na produção, criar postos de trabalho, incrementando a economia do País. **(Por Cláudio Messias)**

Indústria têxtil opta por maior produção

As indústrias têxteis estão despertando para uma nova realidade na implantação de sistemas de gestão empresarial, conhecidos como ERP. Ao invés de optar por um programa monolítico e hermético, preferem sistemas flexíveis e aberto a outros componentes. Isto possibilita migrar e alterar parte do sistema mantendo a integração.

"Não há sistema milagroso que supre com eficiência, simultaneamente, as áreas administrativas e operacional. O grande segredo é a especialização", afirma Roberto Krieck, presidente da Operacional Têxtil que fornece sistemas específicos para a produção na indústria têxtil, interligado com vários outros sistemas ERP do mercado.

Ele explica que a Operacional Têxtil "faz a interface com qualquer sistema administrativo, sem exportar ou importar arquivos. A integração é dinâmica, como fosse mais um componente.

Assim, várias soluções satélites podem ser conectadas e cada processo ajustado independentemente.

A maioria das empresas têxteis está implantando sistemas distintos em cada área estratégica, uma vez que a organização é vista não mais como um todo, mas como partes que têm necessidades específicas.

Escolha- Entre os exemplos recentes de empresas que optaram por sistemas ERP misto estão a Hering Têxtil, Fiação São Bento, Ficamp, Sultextil e Sultantex.

"Escolhemos uma solução específica para a administração e outra que atendesse a produção e encontramos na Operacional Têxtil o perfil certo, porque é especialista em sistemas para a indústria têxtil", afirma o diretor da Sultan, Mahmoud Orra, que espera controlar e otimizar o processo, além de redução de custos e o controle efetivo do estoque.

Na nova fábrica em Itaquaquecetuba (em São Paulo) da Sultantex, empresa coligada da Sultan, também será implantado o sistema da Operacional Têxtil na tinturaria, estamparia, acabamento, PCB, custos, controle de estoque de cru e acabado, faturamento e expedição.

Mahmoud, Ahmed e Nassib investem em tecnologia, para aumentar produtividade e qualidade

VIAÇÃO SANTAMARIA
O PASSAGEIRO EM PRIMEIRO LUGAR

PROMOÇÕES

PASSAGENS ANTECIPADAS

Você viaja ganhando com a Viação Santa Maria. Ganhando 20% de desconto na compra do carnê de passagens antecipadas, você leva 12 passagens e só paga 10. É isso mesmo, 2 passagens são grátis. Não perca seu tempo, indo comprar passagem para você, seu filho, seu marido ou seu funcionário, compre o carnê de passagens antecipadas. Você é quem sai ganhando com isso. Além de poupar dinheiro. Ligue e peça o seu carnê ou vá a agência mais próxima de sua casa.

AVANÇO

A Santa Maria avança cada vez mais, proporcionando maior comodidade para seus clientes. Agora você pode visitar nossa HomePage e saber mais sobre a história da nossa empresa, conhecer nossos horários e preços de passagens, fazer reservas de fretamento de veículos, pedidos de carnês de passagens antecipadas e etc. A Santa Maria está sempre pensando no conforto e comodidade dos seus passageiros, por isso visite-nos.

COMODIDADE

Agora descendo para o centro de Aracaju (Rodov. Velha) você tem uma novidade a mais, um guichê Santa Maria, situado na Cactu's Turismo, rua Humberto Pinto Maia, 4609 - Grageru.

Reclamações e Sugestões
TELEFAX: 241 2928
e-mail: stamaria@netdados.com.br
Homapage: http:\\surf.to\santamaria

Reação à moratória

Governadores aliados condenam Itamar

São Luís, (AE) - Os 18 governadores reunidos ontem em São Luís para repudiar a moratória declarada pelo governador de Minas, Itamar Franco (PMDB), aprovaram um documento, intitulado "Carta de São Luís", que propõe a redução das taxas de juros. "Ninguém está inteiramente satisfeito com a política econômica e juros altos, mas é importante lembrar que precisamos propor uma saída e não só dizer que a coisa não está boa", disse o governador do Ceará, Tasso Jereissati (PSDB).

O governador do Paraná, Jaime Lerner (PFL), disse que deverá ser criado um fórum de governadores para "abrir um canal de voz" dos Estados com o governo federal e manter espaços de reivindicações. Para o governador do Amazonas, Amazonino Mendes (PFL), os Estados precisam ser ouvidos pela equipe econômica. "Por exemplo, não dá para se fazer uma reforma tributária sem ouvir as propostas dos governadores", declarou Amazonino. Os governadores defenderam um pacto nacional entre Estados e União para tirar o Brasil da crise.

O secretário adjunto do Tesouro Nacional, Marcelo Bian Castelli, participou das discussões representando o ministro da Fazenda, Pedro Malan. Poucas horas antes da reunião, o presidente Fernando Henrique Cardoso telefonou para a governadora do Maranhão, Roseana Sarney (PFL), que patrocinou o encontro, e obteve informações sobre a pauta dos debates.

Mesmo de forma isolada, alguns governadores admitiram que alguns podem pleitear a negociação de suas dívidas com a União. Todos eles, no entanto, frisaram que a renegociação da dívida não era o objetivo do encontro. "Precisamos dar uma demonstração e um sinal para todos os organismos internacionais de que os Estados vão honrar seus compromissos", afirmou o governador do Mato Grosso, Dante de Oliveira (PSDB).

Dante disse esperar, no entanto, que "se faça uma avaliação de Estado por Estado e se crie mecanismos para ajudar os governos estaduais". Segundo ele, Mato Grosso compromete 22% de sua receita líquida - R$ 75 milhões - no pagamento de dívida.

Tasso acredita que, para a resolução de problemas "específicos" das dívidas, alguns governadores têm o direito de dialogar com o ministro Malan e o presidente Fernando Henrique Cardoso. "Eu não defendo a renegociação desses contratos, mas há governadores com diferentes problemas, em diferentes circunstâncias, que têm todo o direito de ir ao ministro Malan e ao presidente de forma a fazer suas negociações específicas e de forma isolada", declarou o governador tucano. A governadora do Maranhão acredita que o governo federal pode avaliar a situação dos Estados "caso a caso".

Crise - Ela disse, pouco antes da reunião, ser fundamental a volta do crescimento econômico do País para que os Estados tenham condições de pagar suas dívidas. O governador de São Paulo em exercício, Geraldo Alckmin, disse que a aprovação do ajuste fiscal e a responsabilidade no equilíbrio das contas públicas nos Estados darão condições para a queda nos juros. Segundo Roseana, as repetidas quedas nas bolsas de Valores e a perda de reservas internacionais são sinais de que os governos dos Estados precisam se unir com o governo federal para resolver o problema.

"Pagar todo mundo tem de pagar (dívidas), o que acho é que nós temos de mudar o discurso: nós temos é de crescer, porque com crescimento econômico vamos melhorar as nossas receitas para que a gente possa pagar as dívidas". Ela afirmou que alguns governadores devem encontrar soluções para reduzir gastos. Roseana disse que estuda a possibilidade de reduzir despesas em custeio, como anunciaram o governador em exercício de São Paulo e o da Bahia, César Borges (PFL).

Os governadores não pouparam críticas ao governador mineiro. Roseana disse que Itamar Franco deveria respeitar as leis do País, repetindo o tom do discurso do presidente Fernando Henrique. "Acho complicado já que ele (Itamar Franco) foi presidente da República; acho que o respeito às leis é essencial", afirmou a governadora ao ser questionada sobre a declaração de Itamar, que acusou o governo federal de "agiotagem".

Segundo o governador de Pernambuco, Jarbas Vasconcelos, seria "péssimo" se o "calote das dívidas" fosse adotado de forma generalizado", referindo-se à decisão de Itamar Franco de decretar a moratória.". "O respeito aos contratos é uma condição fundamental para qualquer democracia", disse Tasso. Participaram ainda do encontro os governadores de Sergipe, Albano Franco (PSDB), Paraíba, José Maranhão (PMDB), Rio Grande do Norte, Garibaldi Alves (PMDB), Tocantins (PPB), Siqueira Campos, Pará, Almir Gabriel (PSDB), Goiás, Marconi Perillo (PSDB), Distrito Federal, Joaquim Roriz (PMDB), Rondônia, José Abreu Bianco (PFL), Roraima, Flamarion Portela (em exercício-PPB), Espírito Santo, José Ignácio Ferreira (PSDB).

DAC defende conduta para overbooking

Rio, (AE) - O Departamento de Aviação Civil (DAC) apresentará hoje, em Brasília, uma proposta para acabar com o overbooking - reservas de passagens acima do número de lugares nos aviões - no Brasil. A diretoria do DAC sugere a criação de um código brasileiro de conduta para o setor, cuja minuta já preparou, pelo qual as empresas dos Sistemas de Reservas por Computador e as agências de viagens ficarão responsáveis pelas reservas que fizerem. Estas empresas não têm ligações com as companhias aéreas.

Caso o passageiro para qual fizeram reservas não aparecer no embarque, as empresas de Sistema e as agências de viagens serão penalizadas. O DAC não há informações sobre o tipo de penalidades.

O DAC concluiu que boa parte do chamado no-show (não comparecimento do passageiro ao embarque) se deve à atuação dessas empresas: como elas ganham pelo movimento de reservas que fazem - as empresas aéreas pagam pelo trabalho delas, mesmo quando o passageiro deixa de aparecer -, acabam não sendo muito criteriosas e fazem reservas indiscriminadamente, segundo uma fonte do órgão.

A proposta do código será apresentada hoje, durante reunião entre representantes do DAC, da Secretaria de Direito Econômico, das empresas aéreas, Comissão de Defesa do Consumidor e das empresas de Sistemas de Reserva por Computador. Depois o ministro da Aeronática, tenente brigadeiro Walter Werner Brauer, levará a proposta ao presidente da República, Fernando Henrique Cardoso, em forma de minuta de decreto.

Anatel ameaça com punição as telefônicas

Brasília, (AE) - O presidente da Agência Nacional de Telecomunicações (Anatel), Renato Navarro Guerreiro, prometeu ontem punir a partir de fevereiro as empresas de telefonia que não conseguirem explicar de forma consistente os motivos que justificam a piora na qualidade dos serviços. "Se a Anatel não se considerar satisfeita, adotará as medidas enérgicas que o contrato e a regulamentação permitem", disse Guerreiro. As reuniões com as concessionárias vai do dia 25 de janeiro a 3 de fevereiro.

A agência já enviou correspondências a todas as empresas de telecomunicações para verificar problemas como planos de expansão vencidos e não entregues, erros em contas telefônicas, altos índices de chamadas não completadas e mal atendimento aos clientes. Guerreiro admitiu que a maior preocupação da agência é em relação a Telefônica, nova marca comercial da Telesp, e da Telerj, do Rio de Janeiro, onde a dimensão do problema é maior.

"Nós precisamos fazer com que as empresas assumam diante dos usuários compromissos que sejam honrados", disse o presidente da agência. O presidente da agência ressaltou que o usuário deve ser ressarcido pelas empresas telefônicas pelos prejuízos que a má qualidade de serviços possam ter causado. "A empresa tem a obrigação de ressarcir aquilo que o usuário tenha pago ou venha a pagar em função do serviço que está sendo prestado", afirmou.

No caso dos planos de expansão já vencidos e não entregues aos clientes, a Anatel quer que a solução seja dada até o final deste semestre. Segundo Guerreiro, a Telefônica e a Telerj se comprometeram a atender este prazo. Para os clientes que já foram prejudicados com planos vencidos, a agência determinará que as empresas concedam compensações, como caixa postal temporária e fornecimento de cartões telefônicos. Providências neste sentido já estão sendo tomadas pela Telefônica.

Guerreiro também afirmou que as empresas que não informarem com antecedência aos clientes a mudança dos números telefônicos serão punidas. Segundo ele, este tipo de alteração de número de telefones está prevista pela regulamentação, mas a empresa é obrigada a informar previamente que o número será mudado, a interceptar o número anterior e até editar uma lista telefônica complementar se a quantidade de modificações for muito grande. "O descumprimento desta regulamentação é causa para aplicação de sanções", disse o presidente da Anatel.

Roseana lidera grupos de governadores aliados contra a moratória

GM diz ter excedente de mil trabalhadores

São Paulo,(AE) - A General Motors anunciou ontem ter um excedente de mil trabalhadores na fábrica de São Caetano do Sul, que emprega 8,9 mil pessoas. A montadora dispôs-se a discutir quinta- feira com o Sindicato dos Metalúrgicos alternativas para evitar demissões, mas deixou claro que pretende adequar sua mão-de-obra à produção.

A montadora informou que pretende "buscar, em conjunto com o sindicato, a melhor alternativa para atender satisfatoriamente tanto os interesses dos trabalhadores quanto os da empresa". A fábrica já reduziu seu quadro de pessoal em cerca de 800 pessoas por meio de um programa de voluntariado.

Segundo o diretor do Sindicato dos Metalúrgicos de São Caetano, Turibio Liberato, a montadora está produzindo 25 carros por hora, mas tem capacidade para 38. Na unidade de São José dos Campos a produção também está reduzida, mas o vice-presidente do sindicato local, Renato Bento Luiz, disse que não há nenhuma reunião agendada com a direção da empresa. Nessa fábrica, cerca de 2,4 mil trabalhadores aderiram ao voluntariado, restando cerca de 8,7 mil.

Participação nos lucros - Hoje um encontro entre o sindicato e a montadora em São Caetano não chegou a um acordo. Os trabalhadores querem receber neste mês R$ 1 mil a título da segunda parcela de Participação nos Lucros e Resultados (PLR) referente a 98. A GM oferece R$ 338, pois alega que a meta de produção não foi cumprida. A empresa já pagou aos funcionários R$ 1,1 mil na metade do ano. O presidente do sindicato, Aparecido Inácio da Silva, ressaltou que a meta não foi atingida por causa das várias paralisações que a empresa fez por conta da queda nas vendas. Só em férias coletivas a empresa parou durante 48 dias.

Petroleiros já admitem possibilidade de greve

Rio, (AE) - A possibilidade de greve na Petrobrás começa a ser discutida neste fim de semana em uma plenária no Rio que reunirá delegados sindicais de todo o País. A empresa anunciou que não dará reajuste salarial, mas se houver paralisação, o principal motivo será a determinação da Petrobrás de modificar o sistema de turnos nas plataformas, passando a escala atual de 14 dias trabalhados para 21 de descanso, para o esquema 14 por 14 dias.

"Há setores onde a revolta é muito grande", diz o diretor do Sindicato Nacional dos Petroleiros Carlos Alberto Herlain de Oliveira. Segundo ele, caso o indicativo de greve seja aprovado, a proposta final só deverá ser votada pelas assembléias sindicais depois do dia 20. A última greve dos petroleiros ocorreu em 1995 quando, pelo levantamento do Sindipetro, a adesão foi de 60% da categoria, formada então 41 funcionários (hoje são 38 mil).

A paralisação, que durou 33 dias, acabou sendo declarada ilegal pela Justiça do Trabalho. Os bens dos sindicatos e da Federação Única dos Petroleiros (FUP) foram arrestados e líderes do movimento grevista foram demitidos.

Aepet - A Associação dos Engenheiros da Petrobrás (Aepet) está ameaçando entrar na Justiça contra o patrocínio da empresa à criação do Museu Luís Eduardo Magalhães, em Salvador e contra declarações do presidente da Agência Nacional do Petróleo (ANP), David Zylbersztajn, em favor da privatização de refinarias da estatal. "Este senhor é um funcionário público e devia limitar-se a fazer o que a lei manda", criticou o presidente da Aepet, Ricardo Maranhão.

Comissão de sindicância ouve "Chapéu de Couro"

Brasília, (AE) - A comissão de sindicância criada na Câmara para apurar o assassinato da deputada Ceci Cunha (PSDB-AL) pretende ouvir hoje o depoimento do pistoleiro Maurício Novaes, o "Chapéu de Couro". A Polícia Federal (PF) de Alagoas comprometeu-se a tentar trazer o pistoleiro para Brasília. A idéia inicial dos deputados era viajar para Maceió, mas a verba não foi liberada. Ontem, o Laboratório de Fonética Forense da Universidade Estadual de Campinas (Unicamp), no interior de São Paulo, comprovou que é original a gravação telefônica e a voz do deputado Talvane Albuquerque (sem partido-AL), numa conversa supostamente com "Chapéu de Couro".

Albuquerque é o principal suspeito de ter mandado matar Ceci. O deputado Augusto Farias (PFL-AL) sustenta que Albuquerque também teria contratado "Chapéu de Couro" para o matar.

Em depoimento ontem à comissão, Albuquerque admitiu que a voz é dele e que a conversa realmente ocorreu. Mas o deputado continua a afirmar que falta um trecho da conversa.

Segundo Albuquerque, o trecho no qual ele e o pistoleiro falam sobre "litros de mel" refere-se à contratação de seguranças. O parlamentar afirmou que estava sofrendo ameaças. Mas Farias sustenta que os "litros de mel" significam pistoleiros que seriam contratados para o matar.

Albuquerque fez ontem dez pedidos para a comissão. Os deputados da comissão decidiram deferir todos para evitar que, no futuro, Albuquerque sustente que não teve direito à defesa. Num deles, o deputado pede que o médico legista George Sanguinetti participe do exame da fita. Sanguinetti participou da investigação da morte do empresário Paulo César Farias, o PC, ex-tesoureiro da campanha do ex-presidente Fernando Collor de Mello. PC Farias é irmão de Augusto Farias.

FHC não quer renegociar dívidas

Rio, (AE) - O presidente Fernando Henrique Cardoso descartou ontem a possibilidade de reabrir as negociações das dívidas estaduais com a União, reivindicação dos governadores da oposição. Segundo ele, a renegociação já foi feita, com subsídios e até redução nos débitos, e os Estados devem ajustar-se, resolvendo problemas como excesso de pessoal e grande número de funcionários aposentados.

Em recado indireto ao governador de Minas Gerais, Itamar Franco (PMDB), que decretou moratória por 90 dias, o presidente disse que "a gente não pode imaginar que, com atos de vontade, com decisões impensadas, as coisas melhorem".

"Palavras ditas sem intenção de prejudicar o País acabam prejudicando", afirmou Fernando Henrique, referindo-se às conseqüências da moratória mineira, que provocou quedas nas bolsas de valores e aumento da desconfiança de investidores internacionais no Brasil. "Mas, isso, a gente supera; não vou ficar como peru em círculo de giz, preso por algum momento impensado de outro que não eu." O presidente pediu "serenidade no Brasil", onde, afirmou, "estamos habituados a crises", e disse achar que os brasileiros devem "pensar grande". "Pensar grande é ser humilde", pregou, em alusão a Itamar.

Fernando Henrique esteve ontem em Duque de Caxias, na Baixada Fluminense, para inaugurar o novo parque gráfico da Empresa Jornalística Brasileira, editora dos jornais "O Globo" e "Extra".

Sem mencionar Itamar, o presidente disse que "não cabe mais estar confundindo a opinião pública, dando a impressão de que o governo federal não quer fazer uma coisa que já fez". Para Fernando Henrique, "não há o que reclamar" na renegociação, em que o governo teria facilitado as condições. "Minas Gerais, por exemplo, teve uma redução de dívida de quase R$ 2 bilhões", afirmou. O presidente afirmou que teve muitos votos em Minas Gerais. "Tenho um interesse enorme no povo de Minas, no governo de Minas", disse.

O presidente afirmou que a União, na renegociação, baixou o volume total da dívida, deu subsídios e reduziu as taxas de juros. "O Brasil todo gostaria de ter os juros que os Estados pagam: 6% ao ano, com 30% de prazo para pagar, ou então 7,5% ao ano, com 30 anos para pagar", declarou. "O governo federal já fez com os Estados o que todo o Brasil espera, e eu também espero que seja possível fazer com as empresas, com os que vão fazer compras; então, é preciso deixar bem claro: não podemos confundir as taxas elevadas de juros que existem no mercado, com a renegociação de dívida que o governo fez." Fernando Henrique lembrou que "o governo não fabrica dinheiro, dinheiro é imposto do povo", e disse que não pode "dar mais dinheiro do povo àqueles a quem já deu muito". Ele declarou que os Estados com dificuldades devem se ajustar. "Por ano, eles vão destinar entre 10% e 13% da renda líquida para pagar a dívida; e o resto?", perguntou. " Isso é que tem ser, agora, bem utilizado." O presidente declarou que "o problema de muitos Estados é excesso de pessoal ou, muitas vezes, o peso de aposentadorias e de pensões" e ressaltou que "isso não tem nada a ver com a negociação da dívida".

"O governo já baixou as dívidas", afirmou. "Acho que, agora, devemos trabalhar juntos para baixar as dívidas para o povo, baixar os juros para o povo, para as economias, para as empresas; é isso que vou fazer, e vamos ganhar essa parada também", disse.

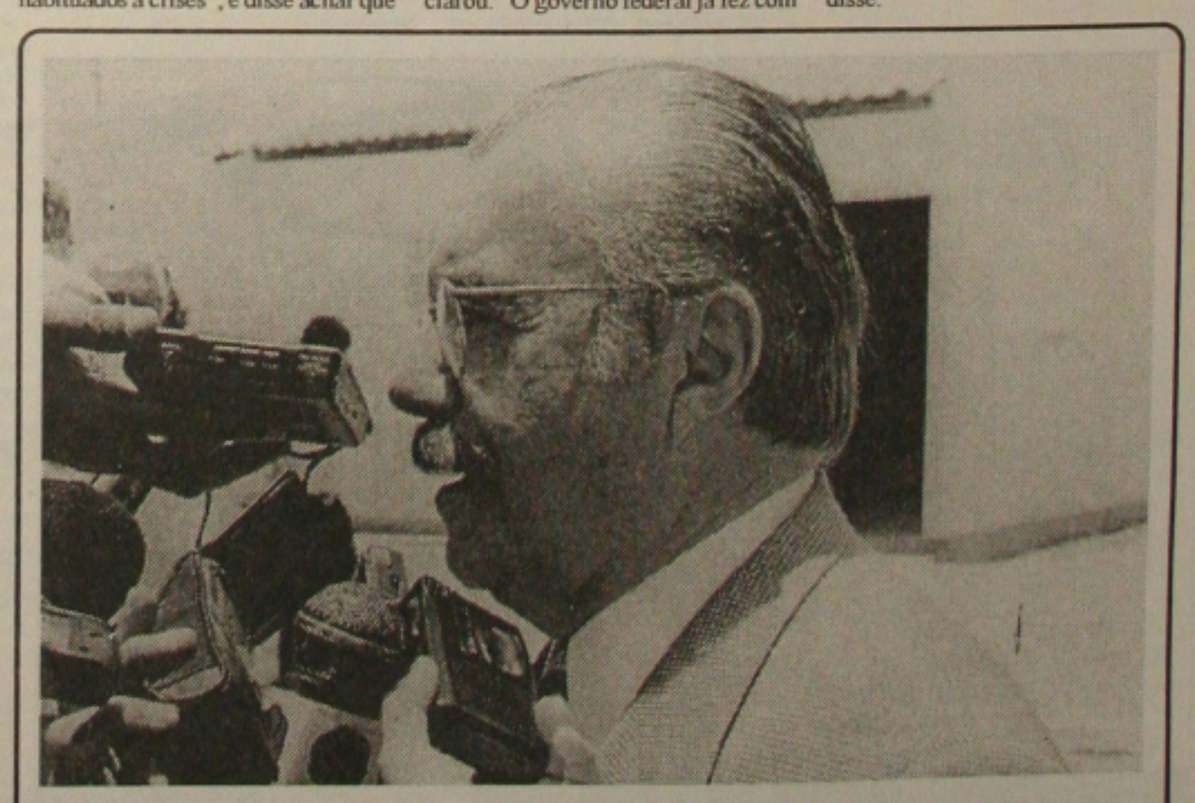

Sarney é internado para exames

São Paulo (AE) - O ex-presidente e senador José Sarney (PMDB- AP) foi internado no início da noite de ontem no Instituto do Coração (Incor), com fortes dores de estômago. Até às 19h30, o hospital não havia divulgado nenhum boletim médico sobre seu quadro clínico. Os médicos Raul Cutait (gastroenterologista) e Giovanni Bellotti (cardiologista) são os responsáveis pelo atendimento. Cutait operou Sarney no dia 26 de novembro para corrigir uma hérnia de hiato, disfunção que pode provocar o refluxo de alimentos ingeridos. O problema foi corrigido por meio de uma laparoscopia. Sarney teve alta do Incor no dia 1º de dezembro. Desde então, ele já havia retornado ao hospital ao menos duas vezes para realizar exames sobre sua recuperação.

ESPORTES

GAZETA DE SERGIPE quarta-feira 13 de janeiro de 1999

Guga estréia com vitória no ATP de Sydney

Sydney, (AE) - O brasileiro Gustavo Kuerten bateu o inglês Greg Rusedski, número 9 do ranking mundial da Associação dos Tenistas Profissionais (ATP), na estréia do ATP Tour de Sydney, na madrugada de ontem. Kuerten conseguiu superar a derrota do primeiro set e virar o jogo em 1h39min para fechar em 1/6, 6/3 e 6/4. "É muito duro jogar contra ele, foi minha melhor vitória em quadra rápida", afirmou o catarinense, 23° no ranking da ATP. Rusedski é dono de um dos melhores saques no circuito e bateu Kuerten nas duas vezes em que haviam se encontrado. "O cara saca de um jeito que parece um canhão soltando uma bomba e não te dá ritmo de jogo nenhum, mas ontem, minhas respostas corresponderam e por isso consegui ganhar", contou o brasileiro.

Passes de jogadores do Novorizontino leiloados

Itápolis, SP, (AE) - O atacante Lúcio, de 20 anos, que disputou a Série B do Campeonato Brasileiro pelo Botafogo de Ribeirão Preto no ano passado, e o volante Marildo, de 24, que defendeu o Sampaio Corrêa na mesma competição, tiveram seus passes leiloados ontem, na Junta de Conciliação e Julgamento de Itápolis, na região de Ribeirão Preto. Sete pessoas, cinco funcionários e dois ex-funcionários do Novorizontino, moveram ações trabalhistas contra o clube e são os beneficiados, ficando com os passes dos atletas. O lance mínimo avaliado para cada jogador era de R$ 245 mil. Como não apareceu nenhum comprador, o grupo ficou com os jogadores: Lúcio, por adjudicação (pelo valor da avaliação), e Marildo, por arremate em lance livre no segundo leilão (R$ 114 mil).

Batistão é coisa de "Maroca"

Não se dá, não se vende e não se troca. Quem garante é o Secretário Luiz Antônio Barreto

(Foto Fernando Silva)

O Secretário da Educação Luiz Antônio Barreto, fala sobre o futuro do Estádio Lourival Batista, na posse do Jornalista Leó Filho

O futuro do Estádio Lourival Batista, principal praça de esportes do Estado de Sergipe, foi o principal alvo das conversas e questionamentos ontem pela manhã, na solenidade de posse do novo presidente da Fundesp, o Jornalista José Leó de Carvalho Filho.

No discurso de homenagem ao empossado, o Secretário Luiz Antônio Barreto, deu um basta às especulações, garantindo que o estádio vai passar por uma ampla reforma, recebendo diversos equipamentos de modernização, equiparando-os às grandes praças de esportes do Brasil. Parodiando um ditado popular, Luiz Antônio afirmou que o Batistão é como coisa de Maroca: "Não se dá, não se vende e não se troca". Dessa forma, está afastada qualquer possibilidade de negociação entre o Estado e a iniciativa privada.

O Estádio vai permanecer no seu lugar de origem, por ser um local privilegiado, na ótica das autoridades governamentais. Luiz Antônio disse ainda, que o Governador Albano Franco garantiu, prioridade nas reformas do Batistão. Não se falando no entanto, em prazo para início e conclusão das obras. O projeto inclusive já está pronto na FUNDESP e a reforma não será restrita apenas à estrutura física do estádio. Toda área de entorno será otimizada, transformando aquela região compreendida entre as ruas Vila Cristina, Cedro, Anísio Azevedo e Campo do Brito, em um grande complexo de lazer, desportivo e cultural, pois envolve a Biblioteca Pública, Ginásio Constâncio Vieira e o Parque Aquático.

Internamente, o Batistão passará por uma reforma ampla nas suas dependências, com modificações estruturais, transformando-se em um centro comercial, uma espécie de mini-shopping, com uma grande área de estacionamento. "A reforma do Estádio Lourival Batista é um compromisso assumido pelo Governador Albano Franco com os desportistas sergipanos" Garantiu Luiz Antônio Barreto.

Leó promete dias de glória para o desporto sergipano

Apoio do Governador e do Secretário será fundamental

O Auditório do Tribunal de Justiça do Estado de Sergipe, foi pequeno para abrigar o grande número de amigos, desportistas, políticos, jornalistas e empresários, que compareceram ontem à posse do Jornalista Leó Filho, no cargo de Diretor Presidente da Fundação Estadual de Desportos - Fundesp, em substituição ao Economista Clínio de Carvalho Guimarães.

A solenidade foi presidida pelo Secretário da Educação Luiz Antônio Barreto, representando o Governador Albano Franco. Lá estiveram também o prefeito, Gama, o vice Prefeito Evandro Sena, o Reitor da Unit, Joubert Uchoa, Presidente da Confederação Sul-Americana de Handebol professor Manoel Luis, presidentes de federações amadoras, além de diversas outras autoridades esportivas.

No seu discurso de despedida, Clínio Guimarães fez um relato do seu trabalho à frente da entidade, afirmando que apesar de não ser um homem da área esportiva, deixava o cargo "com a consciência tranqüila e certo do dever cumprido, tendo correspondido à confiança, em mim depositada pelo Professor Luiz Antonio Barreto. Aqui terminam minhas férias, agora volto ao trabalho", brincou Clínio Guimarães, que assume nos próximos dias, o cargo de Diretor Administrativo da SEED.

No seu rápido discurso de improviso, o novo presidente da Fundesp lembrou, que os oito anos que passou afastado do esporte, fizeram com que ele amadurecesse, ganhasse maior experiência em outras áreas e agora volta a dirigir um órgão ligado ao esporte, com o mesmo vigor que desempenhou as funções de o primeiro Secretário de Esporte e Lazer do Estado de Sergipe.

Utilizando de algumas metáforas, para justificar o que pretende fazer à frente do órgão, Leó disse que se sentia com um atleta de futebol, que executa dentro de campo, as ordens de um treinador. "Mas para executar bem essa função, necessito de apoio integral do Governador Albano Franco e do Secretário Luiz Antônio Barreto". Afirmou. Leó elogiou o trabalho de Clínio Guimarães e se declarou um seguidor da sua obra à frente da Fundesp, por achar que ele contribuiu muito, para o crescimento do desporto sergipano, em todas as suas dimensões.

Falando sobre o passado, lembrou companheiros de lutas estudantis como Tertuliano Azevedo, José Carlos Teixeira, Wellington Mangueira, o próprio Luiz Antônio, entre tantos outros, contemporâneos de Atheneu e Tobias Barreto. "Enquanto eles se dedicavam à luta política e ideológica, por melhores dias o para o povo e a juventude sergipanos, eu sempre estive voltado para as lide esportivas". Lembrou. A homenagem final do empossado foi para a Deputada Suzana Azevedo, presente ao evento e o seu marido, a quem afirmou terem sido seus grandes amigos e confidentes, com quem muito aprendeu nos últimos oito anos.

(Foto Fernando Silva)

Auditório do Tribunal de Justiça superlotado, na posse do Jornalista Leó Filho (no detalhe) na Presidência da FUNDESP

Jogadores proletários fazem greve por falta de pagamento

Ontem foi um dia de muita agitação no Sabino Ribeiro. Pela manhã o Gerente de Futebol Ernando Rodrigues, foi surpreendido com a paralisação dos trabalhos por parte dos jogadores, que se negaram a treinar, exigindo pagamento de salários atrasados. Os jogadores alegam que só voltam a trabalhar, depois de conversar com o presidente Fernando França. Este se encontra viajando a negócio.

À tarde, Ernando tentou resolver a situação, mas não foi totalmente feliz na sua tentativa, pois conseguiu apenas o retorno de alguns juniores. Os profissionais continuam parados e só voltam a trabalhar, depois que a situação estiver resolvida. Segundo Ernando Rodrigues, a greve "se é que assim pode se chamar", não tem sentido, porque o time deve apenas o mês de dezembro e a diretoria está trabalhando para saldar todos os compromissos assumidos com o grupo. "Foi uma atitude intempestiva, de um grupo de jogadores, que conseguiu influenciar os mais jovens. Mas hoje garanto, a situação será regularizada e com certeza, tudo voltará à normalidade. Lamento que tenham escolhido o caminho mais complicado para resolver o problema". Afirmou Ernando Rodrigues.

Com o retorno do Presidente Fernando França marcado para hoje, a situação será normalizada. Por outro lado, o programa de eleição no Confiança não sofreu nenhuma alteração. A reunião de Assembléia Geral ordinária do Conselho Deliberativo, que vai escolher o novo mandatário proletário, está confirmada para a noite desta quinta-feira. Fernando França candidato à reeleição, conta com Rubens Chaves como vice. Eles formam a chapa "União Proletária, chapa única", que será eleita por aclamação para mais um mandato à frente da Desportiva Confiança.

Taça São Paulo

Edmilson quer uma vitória na despedida contra a Ponte Preta

Sorocaba - Especial para a Gazeta de Sergipe - O Vasco marca sua despedida da Taça São Paulo de Futebol Júnior, esta tarde no estádio Municipal de Sorocaba, enfrentando o time da Ponte Preta. Segundo o treinador Edmilson Santos, seu time tem tudo para conseguir um bom resultado e repetir a atuação do último sábado, quando empatou em 1x1 com o Atlético de Sorocaba, apesar da patriotada do árbitro, a favor do dono da casa.

Como a Ponte Preta necessita vencer com uma boa margem de gols, o treinador sergipano armou o time forte, com rígido esquema defensivo. Três zagueiros e reforço no meio de campo.

Os dirigentes do Atlético Mineiro, estão oferecendo incentivo aos atletas vascaínos, para endurecerem a partida e não perderem de goleada. Atlético e Ponte Preta dependem dos seus resultados de hoje e o saldo de gols, funciona como segundo critério de desempate para a classificação.

Com vista ao jogo desta tarde, Edmilson Santos comandou um treino técnico ontem pela manhã no estádio do ICACA e como chove muito em Sorocaba, o treinador admite, que vai encontrar um campo pesado e muita dificuldade na partida contra a Ponte Preta. Apesar de não ter conseguido a classificação, Edmilson fez elogios ao grupo de jogadores, pelo bom comportamento e pelo desempenho dentro de campo. "Participar de uma competição como esta serve de experiência para qualquer atleta. A equipe escolhida no entanto, deve passar toda temporada se preparando. Só assim pode ter uma boa participação". Afirmou.

Para o jogo de despedida esta tarde contra a Ponte Preta, considerada a melhor equipe do grupo, o treinador sergipano vai manter a mesma equipe, que empatou em 1x1 com o Sorocaba: Roberto, Fábio, João, Detinho, Val e Marcelo; Márcio, Dodó e Eriverto; Marcel e Val. O retorno da delegação está previsto para a manhã de quinta-feira, devendo chegar em Aracaju no início da madrugada de sábado.

Palmeiras e São Paulo a um ponto da classificação

São Paulo, (AE) - Palmeiras e São Paulo dependem de apenas um empate, hoje, para garantir a classificação para a segunda fase da Copa São Paulo de Juniores. O Alviverde enfrenta o Santa Cruz, às 14 horas, em Guarulhos, enquanto os são-paulinos pegam o Palestra, às 16 horas, em São Bernardo do Campo. Ambas as equipes têm seis pontos nos seus respectivos grupos.

Os palmeirenses, que venceram o Flamengo-SP por 8 a 0 na última rodada, entram em campo como donos da melhor campanha da competição. O time do técnico Play Freitas tem o melhor ataque - dez gols - e a defesa menos vazada - nenhum gol sofrido. O segredo, segundo o treinador, é o forte poder ofensivo do atual campeão paulista da categoria júnior. "Apesar de jogarmos com dois atacantes, os atletas de meio sabem encostar nos homens de frente", afirma Play. O técnico também aposta na experiência de alguns jogadores que já passaram pela equipe profissional, como o meia Thiago e o atacante Juliano. "Eles são peças importantes na disputa de um torneio como a Copa São Paulo."

O Santa Cruz, adversário de hoje, tem três pontos no Grupo K e ainda sonha com uma vaga para as oitavas-de-final. Se conseguir a classificação, o Palmeiras vai jogar contra o clube que obtiver a segunda melhor colocação pelo índice técnico.

O São Paulo, terá por outro lado, um confronto, teoricamente menos complicado pelo Grupo C. Seu adversário, o Palestra, de São Bernardo do Campo, perdeu suas duas primeiras partidas e está eliminado. Mesmo assim, o técnico Pita não quer que a equipe perca o ritmo do jogo. Se passar para a próxima fase, o Tricolor enfrentará o campeão do Grupo G, que poderá ser Capivariano, Flamengo-PI, Villa Nova-MG ou Nacional. Todos têm três pontos.

Dinho incentiva jovens atletas da "Novos Talentos"

O meio campista Dinho, bicampeão mundial inter-clubes pela equipe do São Paulo, ex-atleta do Grêmio e América/Mineiro, esteve no último sábado, fazendo palestra para os alunos da Escolinha de Futebol Novos Talentos, no campo da Codise. Na oportunidade ele deixou claro, que não teve o mesmo apoio que os garotos da Escolinha Novos Talentos estão tendo, para ingressar na carreira de atleta profissional de futebol, "mas com muita fé em Deus, consegui vencer na vida, com muita determinação e força de vontade", disse.

Dinho procurou incentivar ao máximo os jovens atletas da Escolinha Novos Talentos, por entender que o esporte é muito importante, principalmente para as pessoas que querem se profissionalizar como atletas de futebol. Ele inclusive esclareceu, que bom mesmo é conseguir conciliar o estudo ao futebol, pois o primeiro é também importante, para a formação do perfil deste ou daquele atleta, que precisará sempre da escolaridade, para administrar seus bens com o que ganhou na carreira como futebolista. Dinho ainda deixou patenteado para os jovens atletas da Escolinha Novos Talentos, que para ser um atleta profissional é preciso não fumar e dormir cedo.

Um pleito apaixonante

José Eugênio

A escolha da nova executiva da Associação Desportiva Confiança, existe apenas nos planos de alguns diretores proletários ou seja, existe teoricamente. Na prática mesmo, nada pode se anunciar oficialmente, a julgar pela indicação do desportista Rubens Chaves, para companheiro ou suposto colega de chapa de Fernando França, atual presidente.

Pelo que se constata, o conselheiro Tadeu Cruz, presidente do órgão daquele clube, a dobradinha não encontrou objeção na família proletária, mas não conta com a aquiescência total de Rubens Chaves, cujos planos fogem totalmente da compreensão do dirigente da executiva.

Certo mesmo, só existe um nome e esse é o de Fernando França. Não porque Rubens Chaves não seja Confiança o que seria um absurdo afirmar. Mas pelo absoluto desencontro de idéias e pensamento, o que a maioria dos dirigentes sabem perfeitamente. Desta forma, o mesmo abnegado presidente do Conselho Deliberativo, que coordenou a formação da cabeça de chapa e anunciou aos quatro ventos, terá de agir com muita habilidade e sabedoria o que não lhe falta, para em curto espaço de tempo chegar ao denominador comum, que possibilite solucionar o problema.

Talvez a presença de Célio França na cabeça de chapa ou Rubens Chaves assumindo-a, seja a solução do problema, que está desafiando a capacidade Tadeu Cruz. Resta saber se tal sugestão, encontra receptividade do único candidato oficialmente conhecido.

O Conselho Deliberativo reúne-se amanhã. O tempo para negociar qualquer outra solução é absurdamente escasso, e desperdiçar o que resta é impraticável. Os que vêm acompanhando a demonstração de rejeição ao nome de Rubens Chaves pelo Presidente Fernando França, não desconhecem a existência desse impasse, como sabem também, que dificilmente o titular da Executiva abdicaria da sua candidatura, em benefício do seu irmão.

Está chegando o momento de agir com serenidade, equilíbrio e amor a um clube, que já nasceu grande, no dizer do seu grande número de adeptos. Com a palavra Tadeu Cruz e Fernando França, principais personagens desse apaixonante pleito, que apontará os novos dirigentes do Dragão do Bairro Industrial.

Posse de Leó Filho na Fundesp - Prestigiadíssima pelos mundos desportivo, social, político e empresarial, a solenidade de posse do jornalista e desportista José Léo de Carvalho Filho, como presidente da Fundesp. Ontem, às 11 horas, no Auditório José Rollemberg Leite, do TJ.

O recinto estava literalmente lotado e a solenidade foi presidida pelo Secretário de Estado da Educação, Desporto e Lazer, Professor Antônio Luiz Barreto, que representou o governador Albano Franco.

PLENÁRIO

Diógenes Brayner

Reunião de governadores

O governador Albano Franco (PSDB), intimamente, preferia não ter comparecido à reunião dos governadores aliados ao presidente Fernando Henrique Cardoso (PSDB). Preferia ter ficado em Sergipe, onde recepcionaria FHC, que desembarcava para passar alguns dias em sua casa de veraneio, na praia do Saco, região Sul do Estado. Politicamente Albano é aliado e apóia o presidente da República, mas nutre uma amizade fraternal pelo governador de Minas Gerais, ex-presidente Itamar Franco, com quem já fez viagem para o exterior e foi companheiro de Senado.

• Além disso, Itamar Franco deu um tratamento especial à primeira dama Leonor Franco durante a sua permanência à frente do Governo Federal. Leonor foi presidente nacional da extinta Legião Brasileira de Assistência e ascendeu para ministra de Ação Social do Governo Itamar, com influência e bastante força. Leonor, inclusive, realizou um bom trabalho na área, sempre contando com a força, apoio e solidariedade do então presidente Itamar Franco.

• Para Albano, o melhor mesmo era que o problema não existisse...

• A decisão do presidente em vir para a praia do Saco, em Sergipe, encaixou como uma pedra preciosa de um difícil quebra-cabeça. Albano aproveitou para cancelar sua participação no encontro do Maranhão, porque recepcionaria Fernando Henrique Cardoso no aeroporto de Aracaju. Mas não deu certo. Quando Roseane Sarney recebeu um fax de Albano comunicando que não poderia participar da reunião, foi mais rápida: ligou para o presidente no Rio de Janeiro e sugeriu que ele interferisse para que o governador de Sergipe não faltasse à reunião: "é muito importante porque com Albano se confirma a presença de 18 governadores", disse-lhe Roseane.

• O presidente Fernando Henrique Cardoso não pensou duas vezes. Do Rio de Janeiro ligou para Albano Franco e dispensou as formalidades da recepção no aeroporto de Aracaju, desde que o governador fosse para o encontro dos seus aliados no Maranhão. Albano, inclusive, havia pedido uma carona no avião do seu colega da Paraíba, José Maranhão, para viajarem juntos a São Luiz. Como havia desistido da viagem desfez-se da carona, mas com o pedido do presidente, teve que recorrer a um jatinho para chegar a tempo à capital maranhense e participar da reunião. Viajou em companhia do seu chefe da Casa Civil, Gilton Garcia.

• Lá Albano se declarou contrário a qualquer calote ao Governo Federal e pediu um tratamento igual para todos os Estados, mas evitou críticas ao amigo Itamar Franco, com quem continua se dando muito bem, sem deixar de dar o seu apoio a Fernando Henrique Cardoso. Nisso Albano é muito habilidoso e para evitar qualquer dúvida quanto a sua posição, vai sediar o encontro dos governadores em Aracaju, no dia primeiro de março.

•••••••••••••••••••

Telefonema

O presidente Fernando Henrique Cardoso (PSDB), que se encontra descansando na praia do Saco, deu um telefonema para a primeira dama Leonor Franco, agradecendo a hospedagem.

• Fernando Henrique teria elogiado a decoração da casa e avisou que já tinha tomado um banho de mar, aproveitando inclusive a piscina natural que tem ao lado da residência.

Jornalistas

Hoje pela manhã um grupo de jornalista fará plantão em frente à casa onde se hospeda o presidente Fernando Henrique Cardoso, para tentar um contato com ele.

• Um bom número de fotógrafos também está a postos para flagrar o presidente em caminha pela praia e tomando banho de mar.

Empregados

Não houve mudanças nos empregados domésticos da casa. O pessoal que vai servir o presidente é o mesmo que serve ao governador Albano Franco.

• Fernando Henrique Cardoso quer evitar qualquer formalidade e não vai conversar sobre problemas do Governo. O seu objetivo é relaxar...

Maranhão

O governador Albano Franco viajaria ao Maranhão, onde participou do encontro de governadores, em avião do Governo da Paraíba, ao lado do seu colega José Maranhão.

• Como havia desistido da viagem e só resolveu fazê-la para atender a pedido do presidente, teve que ir a São Luís de jatinho. Levou como assessor o chefe da Casa Civil, Gilton Garcia.

Lavínia Teixeira como Joana D'Arc

Retorno

O governador Albano Franco retornou ontem à noite do Maranhão, depois de participar de um jantar oferecido por Roseane Sarney aos seus colegas.

• Albano se declarou contrário à moratória decretada pelo governador de Minas Gerais, Itamar Franco, porque acha que os Estados devem cumprir seus compromissos com o Governo Federal.

Praia da moda

Depois de ter o presidente Fernando Henrique como veranista, o Saco se transforma na praia da moda deste verão em Sergipe.

• Lá, além do governador, veraneiam secretários, deputados, prefeitos, vereadores e empresários. Um deslumbramento para os cronistas sociais.

Cícero

O conselheiro do Tribunal de Contas, Heráclito Rollemberg, está tentando encaixar o economista Cícero Veiga no segundo escalão do Governo Albano Franco.

• Cícero já foi presidente do Deso por duas vezes e é um executivo competente. Albano pretende realmente aproveitá-lo na atual administração.

João Alves

O ex-governador João Alves Filho já está em Sergipe, depois de passar alguns dias no exterior a partir da próxima semana reinicia as suas atividades políticas.

• A senadora Maria do Carmo Alves (PFL) chegou com o marido e já começa a se preparar para iniciar o seu trabalho em Brasília.

Candidato

O deputado estadual Ulices Andrade (PSDB) está praticamente confirmado como candidato a presidente da Assembléia Legislativa, tendo Bosco Costa na primeira secretaria.

• O governador Albano Franco está com dificuldade de encontrar um líder à altura de Reinaldo, principalmente agora que tem dez deputados na oposição e vai convidá-lo para a liderança.

Incentivo

Há informações, entretanto, que a oposição incentiva o deputado Reinaldo Moura a disputar a presidência da Assembléia Legislativa, mesmo que não seja indicado pelo governador.

• Reinaldo Moura é um parlamentar que segue orientação do governador Albano Franco e dificilmente ficará contra ele nas próximas eleições da Mesa.

Concorrida

A posse do jornalista Leó Filho na Fundesp foi muito concorrida. O auditório do Tribunal de Justiça ficou pequeno para acomodar tanta gente.

• Leó tem um bom trabalho prestado ao esporte amador no Estado e a sua participação em qualquer órgão ligado aos esportes é muito bem aceita pelo pessoal.

Atraso

Em razão da presença do presidente Fernando Henrique Cardoso em Sergipe, onde fica até domingo, haverá um atraso na nomeação do pessoal de segundo escalão.

• Os novos nomes devem surgir para depois do Pré-Caju, ou mesmo do Carnaval. Albano nunca tem pressa em formar a sua equipe de Governo.

Jantar

O governador Albano Franco participou de jantar, segunda-feira à noite, na Cantina D'Italia, com a tripulação do transatlântico Funschal.

• O comandante do navio convidou o governador para, na próxima vez, ir até a ilha de Fernando de Noronha. O navio zarpou do porto de Sergipe a meia-noite.

Boa idéia

A idéia do presidente Fernando Henrique Cardoso vir à praia do Saco neste período, partiu do presidente do Congresso Nacional, senador Antônio Carlos Magalhães.

• ACM soube do convite feito pelo governador Albano Franco e quando o presidente lhe disse que estava precisando de um bom descanso, sugeriu que ele aceitasse a sugestão do governador sergipano.

Emsetur

O governador Albano Franco tem informado que a Emsetur e Codise terão os seus presidentes indicados pelo PMDB e está esperando nomes.

• Albano, entretanto, tem elogiado o trabalho de Luiz Eduardo Costa à frente da empresa de turismo e dá a impressão que gostaria de mantê-lo no cargo.

É FOGO

• O governador Albano Franco desembarcou, ontem, em Aracaju, por volta das 22:30 horas, procedente de São Luiz do Maranhão.

• O PMDB ainda não discutiu quem será o seu líder na Assembléia Legislativa. O partido só tem um parlamentar que faz oposição ao governador Albano Franco.

• O coronel Elito Siqueira, sergipano que já comandou o 28º Batalhão de Caçadores, é o atual chefe da segurança do presidente Fernando Henrique Cardoso.

• O governador Albano Franco recebeu notícia da chegada do presidente Fernando Henrique Cardoso a Aracaju por telefone.

• Dezenas de fotógrafos e repórteres de jornais de outros Estados estão na praia do Saco para tentar um contato com o presidente FHC.

• O senador Antônio Carlos Valadares disse, ontem, que só pretende voltar ao Governo através de eleições estaduais. Valadares fez opção pela oposição.

• Os moradores do Mosqueiro e Terra Dura estão recebendo carnês do IPTU das Prefeituras de Aracaju e São Cristóvão.

• O governador Albano Franco só vai à praia do Saco uma única vez esta semana. Almoça com o presidente e passeia de lancha pelas praias próximas.

• Houve um acordo para que a visita do presidente à praia do Saco não fosse revelada para evitar o assédio dos jornalistas. A notícia vazou na segunda-feira.

• O Governo do Estado e a Prefeitura estão terminando as obras de drenagem da galeria da rua Niceu Dantas, na praia de Atalaia, zona leste de Aracaju.

• O artista plástico sergipano Adauto Machado vai para o Canadá, em abril. Receberá o prêmio por performance artística no computador.

• O endocrinologista Raimundo Sotero disse que o número de diabéticos em Sergipe está crescendo. A incidência da doença em Sergipe é de 7%.

PROGRAMAÇÃO NA TV

TV APERIPÊ
CANAL 02

06:35h. Hino Nacinal - TVE
06:40h. Palavra Viva - TVE
06:45h. Telecurso 2000 (2º Grau) - TVE
07:00h. Telecurso 2000 (1º Grau) - TVE
07:15h. Curso Profissionalizante -TVE
07:30h. Viva Melhor - TVE
07:45h. Séries Multirio - TVE
08:15h. Um Salto para o Futuro - TVE
09:15h. Plantão da Língua Portuguesa - TVE
09:20h. Crossroads Café - TVE
09:45h. Viva Melhor - TVE
10:00h. Cocoricó - TVC
10:30h. Rupert - TVC
11:00h. O Gato Zap - TVC
11:30h. Castelo Rá-Tim-Bum - TVE
12:00h. Jornal da Cultura 60' - TVC
13:50h. Os Bichos - TVC
14:30h. Big Bag - TVC
15:30h. Castelo Rá-Tim-Bum - TVE
16:00h. Sem Censura - TVE
18:00h. Notícias do Mercosul - TVE
18:05h. Redescrobrindo o Brasil - TVE
18:15h. Panorama Histórico Brasileiro - TVE
18:30h. Kimba o Leão Branco - TVE
18:55h. Rede Brasil Notícias - TVE
19:00h. Wishbone - TVC
19:30h. Turma da Cultura (Ao Vivo) - TVC
20:00h. Opinião Nacional (Ao Vivo) - TVC
21:20h. Metrópolis (Ao Vivo) - TVC
22:00h. Jornal da Cultura (Ao Vivo) -TVC
22:30h. Vitrine (Ao Vivo) - TVC
23:30h. As Faces do Mundo - TVC
00:30h. Ponte Aérea: CADERNO 2 - TVC
01:00h. Ponte Aérea: REDE BRASIL REVISTA - TVC
01:30h. Metrópolis (Reapresentação) - TVC

TV SERGIPE
CANAL 4

05.55h. Programa Ecumênico
06.00h. Telecurso 2000 - Curso Profissionalizante
06.15h. Telecurso 2000 - 2º Grau
06.30h. Telecurso 2000 - 1º Grau
06.45h. Bom Dia Sergipe*
07.15h. Bom Dia Brasil
08.00h. Angélica
11.00h. Os Trapalhões
11.25h. Sergipe Notícias - 1ª Edição**
11.50h. Globo Esporte
12.15h. Jornal Hoje
12.40h. Vídeo Show
13.15h. Vale a Pena Ver de Novo - *Quatro Por Quatro*
14.45h. Sessão da Tarde. Filme: *A Pequena Milionária****
16.35h. Malhação
17.05h. Pecado Capital
17.55h. Sergipe Notícias - 2ª Edição**
18.10h. Meu Bem Querer
19.10h. Jornal Nacional
19.50h. Torre de Babel
20.50h. O Belo e as Feras
21.25h. Chiquinha Gonzaga
22.25h. Jornal da Globo
23.05h. Intercine I 1ª *A Ameaça Que Veio do Espaço****
2ª *Minha Outra Metade****
00.30h. Intercine II 1ª *A Estranha Passageira****
2ª *Curiosidade Mata****
04.30h. Aí Galera

TV ATALAIA
CANAL 8

05:23h. Palavra Viva
05:30h. Despertar da Fé
07:00h. Canal 8 (Jornal Manhã)
08:00h. Bom Dia & Cia - com Jackeline
10:00h. Desenhos Diversos
11:15h. Blosson
11:45h. Chapolin
12:15h. TJ Sergipe 1ª Edição
12:45h. Cinema em Casa
14:45h. Programa Livre
15:50h. Festival de Desenhos
16:20h. Disney Clube
17:40h. TJ SE - 2ª Edição
18:00h. Novela
19:00h. Pérola Negra
19:30h. Programa do Ratinho
20:40h. A programar
22:40h. Jô Soares Onze e Meia
00:05h. Jornal/Notícias do Dia
01:15h. Séries Após Jornal/ Notícias do Dia - O Policial do Futuro
02:15h. Encerramento da Emissora

Pagodeiro paulista divide microfone com Neguinho da Beija-Flor no carnaval carioca

Rio, (AE) - Os pagodeiros estão se aproximando do samba-enredo. Na Escola de Samba Beija-Flor de Nilópolis, Neguinho da Beija-Flor, que puxa o samba há mais de 20 anos e inventou um estilo próprio imitado até hoje, vai dividir o microfone com Belo, cantor do grupo paulista Soweto. Neguinho gostou da novidade. "É uma forma de atrair a juventude para o nosso lado e também de fazê-los conhecer o samba mais tradicional", diz ele.

"Dessa moçada do pagode saíram os ídolos da nova geração e, com a chegada deles, o pessoal do samba também vai ouvir o pagode e fazer a comparação". Neguinho sabe do que fala. Em julho do ano passado, ele gravou com o Soweto a música "Ângela", relativo sucesso seu de anos atrás, numa coletânea registrada ao vivo, em que sambistas tradicionais cantavam com pagodeiros da nova geração.

Segundo Belo, o disco já vendeu 500 mil cópias, vendagem que Neguinho não alcança há muito tempo. Já o Soweto é um campeão de vendas de sua gravadora, a EMI-Odeon. Seu último disco, "Refém do Coração", lançado em julho de 1997, está beirando um milhão de cópias vendidas. O número é tão importante que atrasou até o novo disco do grupo, pronto há três meses, mas com lançamento previsto só para depois do carnaval.

Mesmo assim, Belo está fazendo o dever de casa direitinho. Primeiro, ele é só elogios para Neguinho e para a Beija-Flor. "É muito gratificante para mim e importante para minha carreira cantar este samba-enredo", diz ele, que tem frequentado a quadra de ensaios em Nilópolis, na Baixada Fluminense. "E eu sempre sai nas escolas de samba de São Paulo: a Nenê de Vila Matilde, Vai-Vai, Rosas de Ouro, Gaviões, Camisa Verde e a Mocidade Alegre". Nesta última, por sinal, o puxador de samba é Neguinho. "Como o desfile é no sábado, dá perfeitamente para conciliar", explica o puxador de Nilópolis.

Mas a participação do Soweto na Beija-Flor não se resume ao gogó de Belo. Os outros integrantes do grupo (Claudinho no cavaco, Marcinho no violão, Cris Everton no pandeiro e Digo no tantã) vão ter uma ala com o nome do grupo, dentro do enredo da escola, que fala sobre a cidade mineira de Araxá, desde os tempos de Dona Beja até hoje, sem esquecer dos cassinos e das famosas fontes de água mineral. Só não está decidido ainda se os componentes da ala virão com o cabelo tingido de louro, como o do Belo, ou na cor natural, como os outros integrantes do Soweto.

Marcelo Tass entre a ópera e o cinema

São Paulo, (AE) - Aparentemente o universo peso pesado da ópera, com suas divas e seus tenores, está longe de ser "praia" do videomaker Marcelo Tass, mas só aparentemente. Mais conhecido na pele do seu divertido alter ego, o repórter Ernesto Varella - apresentador do programa "Vitrine", da TV Cultura, ou das hilariantes inserções na programação da Rádio 89 FM, "Ernesto Varella Pergunta" -, Tass afirma estar mergulhado no estudo da vida e da obra de compositores como Mozart, Verdi e Rossini.

O motivo é a criação do libreto da pocket ópera "Zap, o Resumo da Ópera", que ele vai dirigir em junho, no Sesc Ipiranga, a terceira de uma série patrocinada pelo Sesc e com curadoria de Sergio Farah Escamilla. O maestro Tim Rescala foi convidado para a primeira, que estreou em novembro, inspirada na obra de Monteiro Lobato.

Ivaldo Bertazzo dirigirá a segunda, com estréia prevista para o início do ano, e, em seguida, estreará "Zap, o Resumo da Ópera". Tass prepara ainda o roteiro de um longa-metragem baseado na viagem de dois cientistas alemães ao Brasil, realizada em 1817.

"Adorei o convite do Sesc, pois há algum tempo vem aumentado meu desejo de retornar à minha origem, o teatro", diz Tass. Antes de migrar para a televisão, Tass foi "aprendiz de feiticeiro" no Centro de Pesquisa de Teatro do diretor Antunes Filho e chegou a integrar o elenco de alguns grupos experimentais.

"No ano passado fui o narrador do espetáculo Pedro e o Lobo, apresentado no Memorial da América Latina, e dividir o palco com a Orquetra Sinfônica Jovem de São Paulo reforçou aquele gostinho que só se sente no palco, numa escala muito diferente da experimentada nos meios eletrônicos."

A proposta de libreto de Tass, cujo ponto de partida é uma espécie de palestra sobre a ópera, já foi aprovada pelos organizadores. Ele vem lendo diversos livros sobre esse gênero de arte extremamente popular no passado e quer fazer um espetáculo que resgate um pouco dessa história. "A ópera foi a televisão da época: o público chorava, divertia-se e comia durante as apresentações", diz. Como se trata de um universo muito amplo, ele preferiu não abordá-lo de forma cronológica, nem mesmo o dividirá por estilos ou correntes, como ópera italiana ou alemã.

FILMES NA TV

SESSÃO DA TARDE
A PEQUENA MILIONÁRIA

Título Original: *Home For Milionaria*
Nacionalidade: Americana
Ano de Produção: 1992
Direção: Jim Wynorski
Elenco: Howard Hesseman, Anita Morris, Love Hewitt, James Avery, Robert Fielsteel, Steve Landesberg.

Às vésperas do Natal, um caçador de recompensas é contratado para achar uma menina de 12 anos que fugiu da casa da madastra. Ao encontrá-la, descobre que a garota é herdeira de uma fortuna que sua madastra tenta roubar, e decide ajudá-la. Os dois passam a ser caçados pelo FBI e pela polícia. Aventura. Cor. Inédito.

INTERCINE I
A AMEAÇA QUE VEIO DO ESPAÇO

Título Original: *It Came From Outer Space II*
Nacionalidade: Americana
Ano de Produção: 1995
Direção: Roger Duchovny
Elenco: Brian Kerwin, Jonathan Carrasco, Lauren Tewes, Elizabeth Pena, Bill Mckinnney, Howard Morris.

Uma pacata comunidade no deserto sofre drásticas mudanças com a passagem de uma nuvem misteriosa, proveniente do espaço. O fotógrafo Jack descobre um maligno plano alienígena para conquistar a Terra. Ficção Cientifica. Cor. Inédito. Primeira Opção 0800.70.9011.

MINHA OUTRA METADE

Título Original: *Double Edge*
Nacionalidade: Americana
Ano de Produção: 1992
Direção: Stephen Sttaford
Elenco: Susan Lucci, Robert Prosky, Kevin Dunn, Robert Urich, Michael Woods, Paul Freeman.

Ao investigar um crime, agente do FBI descobre que tem uma sósia perfeita: uma assassina profissional de alto nível. Tem início um jogo de gato e rato entre as duas mulheres, com direito a perseguições, mortes, muito suspense e um grande mistério. Ação. Cor. Segunda Opção 0800.70.9012.

INTERCINE II
A ESTRANHA PASSAGEIRA

Título Original: *Now, Voyager*
Nacionalidade: Americana
Ano de Produção: 1942
Direção: Irving Rapper
Elenco: Bette Davis, Paul Henreid, Claude Rains, Gladys Cooper, Bonita Granvelli, Ilka Chase, John Loder, Lee Patrick, Franklin Pangborn.

Charlotte Vale (Davis), mulher de sociedade, solteira, dominada pela mãe autoritária, Sra. Windle Vale (Cooper), procura auxílio psiquiátrico com o Dr. Jaquith (Rains). Mais tarde, resolve fazer um cruzeiro marítimo e inicia um romance com um homem casado, Jerry Durrance (Henreid). Drama. P&B. Primeira Opção 0800.70.9011.

CURIOSIDADE MATA

Título Original: *Curiosity Kills*
Nacionalidade: Americana
Ano de Produção: 1990
Direção: Colin Bucksey
Elenco: Thomas Howell, Rae Dawn Chong, Jeff Faey, Courteney Cox, Paul Guifoyle.

Quando um velho e frustrado artista plástico, morador de um subúrbio de Los Angeles, aparece morto, o zelador do prédio, um fotógrafo amador (Howell), junto com sua namorada (Cong), uma escultora, decidem investigar o caso, não satisfeitos com as explicações da polícia. Suspense. Cor. Segunda Opção 0800.70.9012.

Dra. Cleide Selma M. Menezes
Clínica Médica
Diversos convênios
Horário: das 7 às 12 horas e das 14 às 18 horas
End: Rua Construtor João Alves, Nº 427 - São José
Tel: 224-6485

CINEMA SEVERIANO RIBEIRO

RIOMAR 1 — Horários: 15:30, 17:10 horas
Tel: 224-8781
"Simão o Fantasma Trapalhão"
Horários: 19:00 e 21:00
"O Príncipe do Egito"

RIO MAR 2 — Horários: 15:00, 17:00, 19:00 e 21:10 hs.
Tel: 224-8781
"Da Magia a Sedução"
(Gênero: Drama)
Censura 14 anos

Cine Rio Mar I - Cinema de Arte
Sexta-feira - 21:00 horas e Sábado às 11:00 horas
"O Rio"

Obs: Crianças até 12 anos pagarão meia entrada

CINEMA É A MAIOR DIVERSÃO

PEDRITO BARRETO

- *RUIM DE VOLANTE*
- *MISÉRIA NOS LARANJAIS*
- *BOAS NOVAS NO SERTÃO*
- *POR UMA FESTA SEM DROGAS*
- *ATENDIMENTO NOTA DEZ*

Dirigindo ?

O diretor de Trânsito da SMTT, **Alberto Magno**, tem em mãos uma listagem dos motoristas que correm o risco de ter a habilitação suspensa porque já acumularam mais de 21 pontos negativos na carteira. Algumas pessoas são recordistas. Tem gente com 40, 60 e até 100 pontos negativos - e a lista só aponta as infrações flagradas pelos equipamentos eletrônicos. Tem gente que, se a lei for levada ao pé da letra, vai ser impedida de dirigir até carrinho de mão.

Comunicado

No Detran, o diretor **José Prata** começa este mês a enviar notificações aos motoristas que ultrapassaram os 21 pontos negativos. Pela lei, o procedimento correto para quem está nessa situação é, além de evitar o volante, levar a carteira até o Detran, onde ela fica retida durante o tempo da suspensão - tempo esse que varia de acordo com a categoria da infração cometida. Só após passar por um curso de reciclagem é que o motorista tem sua habilitação de volta.

Nos Laranjais

Sergipe tem uma área plantada de mais de 50 mil hectares de laranja, com uma produção anual em torno de 800 mil toneladas, o que o torna o segundo maior produtor do fruto no País. Só que hoje, com mais uma crise provocada pela seca e pela falta de dinheiro, das 17 indústrias de beneficiamento, 16 estão fechadas por falta de laranja. E, segundo o presidente do Sindicato dos Trabalhadores em Citricultura, **Carlos Gato**, cerca de 50 mil trabalhadores estão desempregados na região que compreende 14 municípios.

Legalidade

O Desembargador **Epaminondas Andrade Lima** assegurou a legalidade da cobrança da tarifa de esgoto sanitário, alegando que a Deso não pode promover o saneamento básico sem receber renda para tal. A falta de dinheiro para custear obras de saneamento poderia trazer de volta centenas de doenças graves e contaminação de rios e canais.

Desembargador Epaminondas Andrade Lima assegurou a legalidade da tarifa de esgoto sanitário. (Foto: Arquivo GS)

Nas Frentes

O Governador Albano Franco, ao visitar o sertão sergipano no último final de semana, não levou chuva, mas levou boas novas a cerca de 34 mil trabalhadores rurais : anunciou a prorrogação, por tempo indeterminado, das frentes produtivas e ainda o pagamento de dois meses de salário que estavam atrasados desde que o presidente FHC suspendeu as frentes. Melhor presente, só mesmo chuva!

Lourival Oliveira trabalhando muito para o total sucesso do Pré-Caju. (Foto: Arquivo GS)

Fechado

O superintendente da Telergipe, **Carlos Ademar de Aragão**, confirma que o serviço da mesa telefônica de Sergipe vai ser transferido para a Bahia em data a ser definida. Essa é uma das medidas definidas pela Tele Norte-Leste para padronizar os serviços das 16 empresas que foram privatizadas por ela.

Em Bloco

O presidente da Federação do Comércio de Sergipe, **Walker Martins Carvalho**, é o "cabeça" de um movimento integrado por presidentes de federações comerciais do nordeste que pretendem formar um bloco coeso que possa levar reivindicações da região, diretamente ao presidente Fernando Henrique Cardoso.

Chuviscos

Hoje, às 10h, em Japoatã, será inaugurado o Fórum Distrital José Bezerra dos Santos, que vai ser comandado pela juíza **Rosivan Machado da Silva**.

■ ■ ■ ■ ■

A Secretaria de Estado da Saúde vai participar, com um grupo de teatro formado por funcionários da instituição, da Conferência Ibero-Americana em Tabaco e Saúde, que vai ser realizada nas Ilhas Canárias, na Espanha, em fevereiro próximo.

■ ■ ■ ■ ■

O coordenador da Defesa Civil, **Carlos Tavares**, desmente os boatos de que os carros-pipa que atuam no alto sertão seriam reduzidos de 19 para dois veículos.

■ ■ ■ ■ ■

O Secretário de Governo de Aracaju, **Jorge Carvalho**, garante que vai cobrar os danos provocados ao prédio da Prefeitura durante a ocupação dos garis.

■ ■ ■ ■ ■

Max Andrade, presidente da Federação das CDLs , anuncia para depois do Pré-Caju uma grande liquidação que provavelmente vai envolver todas as lojas comerciais.

■ ■ ■ ■ ■

O presidente do Sindicato dos Comerciários, **Ronildo Almeida**, está denunciando, na Justiça, sindicatos ilegais de comerciários que estão atuando no interior do Estado.

■ ■ ■ ■ ■

Roberto Benjamin, de Pernambuco, e **Maria Teresa Camargo**, do Rio de Janeiro, são os conferencistas de hoje na Jornada de Estudos Medievais que acontece na Biblioteca Pública Epifânio Dórea.

■ ■ ■ ■ ■

Quem foi ao Teatro Atheneu assistir ao show de **Antônio Nóbrega**, se rendeu : artista mais completo não há. Pena é que nem todo mundo sabe disso !

■ ■ ■ ■ ■

O jornalista **João de Barros** , comemorando seus 50 anos de vida, hoje reúne amigos e familiares numa missa em ação de graças, na Ação Solidária Santo Antonio, às 16h.

■ ■ ■ ■ ■

Almir Santana está de novo com um grande sorriso: conseguiu patrocínio para a banda e trio elétrico que vão puxar o bloco da prevenção no primeiro dia do desfile dos blocos alternativos do Pré-Caju.

Sem Drogas

O superintendente da Polícia Federal em Sergipe, **Juliano Maciel** , já está trabalhando no esquema de combate ao uso de drogas durante o Pré-Caju. Antes mesmo do início da festa ele garante que policiais estarão trabalhando no aeroporto e no terminal rodoviário para impedir a entrada de drogas. Durante os desfiles, dois policiais vão ser mantidos em cada bloco.

Moralizando

Os vendedores de amendoim da praia de Atalaia resolveram se unir formando uma associação. A associação, que já tem um presidente **José Luís dos Passos**, pretende cadastrar todos os ambulantes, que a partir daí venderão seus produtos devidamente identificados através de bonés e camisas.

Certificado ?

Vem aí mais uma portaria do Ministério da Agricultura. Essa determina que os produtos agrícolas comercializados no País deverão ter, obrigatoriamente, um certificado sanitário de origem que deve ser emitido por um agrônomo credenciado. Assim, todas as lavouras do País seriam acompanhadas por um profissional que observaria, por exemplo, o tipo de agrotóxico usado, as pragas que atacarem a região... Difícil é acreditar que essa portaria vai sair da "porta", afinal, quem não lembra da portaria que determinava a venda de carne resfriada ?

O Point

O calçadão da praia 13 de Julho foi mesmo eleito pelos aracajuanos como o "point" do verão. A calçada já ficou pequena para a freqüência. Sem dúvida, um excelente presente para Aracaju, tão carente de opções de lazer - principalmente lazer de graça.

Juliano Maciel, Superintendente da Polícia Federal, contra as drogas. (Foto: Arquivo GS)

Nota Dez

Muitas mulheres, que decidiram ter seus filhos na **Clínica Santa Helena**, saem do local com a boca repleta de elogios ao atendimento excelente de toda equipe - do centro cirúrgico ao serviço de limpeza. **Ângela Souza**, assessora técnica do Sebrae, que deu a luz ao filho Gabriel, é uma delas. Mas poucas sabem é que por trás de toda eficiência está o olho apurado e, por que não dizer, clínico, de **Lúcia Gurgel**, esposa do médico **Hugo Gurgel**, diretor e fundador da Santa Helena.

Facilidades

Os diretores de blocos estão fazendo de tudo para impulsionar a venda de kits para o Pré-Caju. Nas noites de quarta-feira, por exemplo, promovem karaoquê, na praia de Atalaia. Aos sábados, sambão e ensaios, com direito a shows no Iate Clube, por exemplo. Oferecem ainda descontos na venda a vista ou parcelamento em até dez vezes. Ninguém quer ficar no prejuízo nem ver seu bloco cheio de "buracos" na avenida. E a crise!

O jornalista João de Barros está aniversariando hoje. Para ele, o meu abraço! (Foto: Arquivo GS)

COTTON SKIN
A SUA LOJA DE CAMISETAS NO SHOPING JARDINS
* ESTAMPAMOS A SUA CAMISETA COM ALTA QUALIDADE
* NUMERE SUA CAMISETA DA SELEÇÃO
* FAÇA O FARDAMENTO DE SUA ESCOLA E DE SUA EMPRESA
* PERSONALIZAMOS SEU MOUSE PAD, LENÇO, LENÇÓIS, CUECAS E TUDO EM ALGODÃO.
PARTICIPE DO CLUBE DA CAMISETA
T-SHIRTS
217-4755
COTTON SKIN
T-SHIRTS
Fax: 217-4763

Kaiser
Graaaande Kaiser.
www.kaiser.com.br

Na grande ÁREA

Armando Nogueira

A última cesta

Michael Jordan amanheceu o dia, ontem, com uma revelação bomba, no programa "Today Show", da NBC, dos EEUU: "Minha carreira chega ao fim. Parei com o basquete". É a segunda vez, em cinco anos, que Jordan se despede das quadras. Agora, porém, parece que a decisão é pra sempre. A idéia já estava madurinha mas Jordan esperou o fim da greve da NBA. Não queria dar impressão de desertor. Michael Jordan, 35 anos, é tido como esportista americano mais ligado na questão do marketing pessoal. Ele é reconhecido como o homem que melhor cuida de sua imagem. Jordan deu seis títulos ao Chicago Bulls e deixa o basquete, no momento em que aparece uma pesquisa mostrando que 50 por cento dos americanos acompanham a NBA porque gostam de basquete e outros 50 por cento porque gostam de ver jogar Michael Jordan.

A decisão de Michael Jordan encontra já de bala na agulha o mercado editorial norte-americano. Estão prontos dois livros sobre ele: um, que é de memórias, bem popular, na linha "Coffee table book", pra se ler em mesa de bar; o outro, de amplitude maior, é uma biografia em que David Halberstam conta a monumental história do maior atleta do século, na visão do renomado escritor americano, autor também de um livro sobre a importância do basquete na vida dos Estados Unidos.

ENROSQUEI-ME TODO...

Pois é, meu bom Alberto Helena, pisei na bola. Escalei Donga no lugar de Sinhô na autoria do samba "Gosto que me enrosco...". Foi como se alguém atribuísse a Marcelinho um gol feito por Edilson. Menos mal que os dois jogam no mesmo time da MPB. Bem que, a tempo, me dei conta do vacilo. Cheguei a procurar o Sergio Cabral. Não o encontrei. Por sorte, encontrei o Sergio Augusto, que também conhece do riscado. O Sergio foi incisivo: o samba é do Sinhô! De passagem, até lembrou de um filme sobre a vida do Sinhô no qual o sambista foi representado por Bené Nunes besuntado de preto.

Em cima do laço, procurei falar com os jornais, pedindo que corrigissem meu texto. O JB, O Estadão e O Popular, de Goiânia, num "esforço de reportagem", livraram a minha cara. Os demais, não. Certamente, fui vítima do que se chama o adiantado da hora. Pra não dizer que, antes eu já fora castigado pela memória, essa implacável "cidade de traições".

Enfim, não deixou de ser um gol contra e um constrangimento pra quem, como eu, aprecia tanto a velha guarda do samba.

O segundo gol contra de um domingo sem futebol foi a ausência de João Havelange na homenagem que lhe prestava a CBF. Noite solene, no Golden Room do Copacabana-Palace. Convite pomposo: "Ricardo Terra Teixeira, presidente da Confederação Brasileira de Futebol - CBF - tem o prazer de convidar para o jantar de outorga de títulos honoríficos a Jean Marie Godefroid Havelange e Nicolás Leoz." Lá estavam o ministro Grecca, do Esporte, o governador Garotinho, o prefeito Conde, o outro agraciado, o paraguaio Leoz, presidente da Confederação Sulamericana de Futebol.

A cerimônia devia começar às nove da noite. Nove... nove e meia... dez horas... dez e meia... onze horas... Todo mundo já impaciente. Nada de Havelange chegar. O prefeito Conde propôs às demais autoridades: vamos jogar a toalha. O ministro Grecca preferiu não. Achou que a festa era da CBF e que todos deviam continuar em campo, apesar de esgotada a paciência regulamentar.

Como Havelange não chegasse, a comenda acabou sendo entregue ao neto Ricardo Teixeira Havelange.

A explicação da ausência frustrante teria sido "motivo de força maior". A desculpa não cola. Quem conhece o fraco de Havelange por uma boa reverência sabe que o motivo deve ter sido de força sim, mas, muitíssimo maior. Os amigos realmente do peito sabiam que o ex-presidente da FIFA ia chutar pro alto a homenagem. Tanto que nenhum deles apareceu no jantar. Está na cara que Havelange quis afrontar o ex-genro, senão, teria mandado uma saudação por escrito. Não mandou nem recado...

Não há divergência política que resista a uma boa comenda de ouro. O caso de Havelange com Teixeira, porém, é mágoa estritamente pessoal. E mágoa, no coração do homem, nem o tempo é capaz de curar.

RÁPIDAS E RASTEIRAS

A Copa São Paulo de Futebol Junior mostra que o talento viceja nos campos brasileiros. Quem já assistiu aos jogos do Corinthians, Palmeiras, Lençonense e Vasco fez a constatação. No time do Parque São Jorge, tem um menino de nome complicado e técnica apurada: Ewerthon, assim mesmo com w e th, como sua mãe faz questão de explicar. Joga com simplicidade, toca de primeira, arranca em direção ao gol adversário e encanta pela precisão nos chutes; no Palmeiras há o Thiago, que já andou pela equipe profissional, na Copa Mercosul. No sábado fez gol de cinema contra o Flamengo de São Paulo; o Vasco tem Cristiano, atacante de porte, que sabe se movimentar pela área; e há o Lençonense - de Lençóis Paulista - entra em campo com uma dupla de arrasar: Marlon e Espanhol. Da gosto vê-los jogar, promessas de maravilha! ///// Lá se vai Fábio Júnior pra Europa. Fábio Júnior entra no mercado externo pelo primeiro mundo do planeta bola. Situação bem diferente da que viveram Romário e Ronaldinho, que alcançaram o estrelato depois de um bom estágio holandês. ///// Foi preciso que muitas rodadas se passassem até que se descobrisse o óbvio no Inter de Milão: time que tem Baggio, Zamorano e Ronaldinho não pode deixar nenhum dos três no banco. A goleada de 6 a 2 sobre o Veneza selou essa verdade.

Correspondências para "Na Grande Área":
Cx.Postal: 34062 - CEP: 22.462-970 - Rio de Janaeiro - RJ - E MAIL: xapuri@ax.ibase.org.br

Assista a TV TIGRE
Sábado 21h30
Domingo 8h30
no SBT

Luxemburgo fica como treinador exclusivo da Seleção Brasileira

São Paulo (AE) - Wanderley Luxemburgo desligou-se oficialmente ontem do Corinthians. A partir de agora ele será técnico exclusivo da seleção brasileira. O novo técnico do clube do Parque São Jorge será Oswaldo de Oliveira, que era auxiliar de Luxemburgo no Corinthians e foi efetivado como treinador do time principal. Apesar de estar oficialmente desvinculado do Corinthians, Luxemburgo será uma espécie de consultor de Oswaldo de Oliveira.

"Seria humanamente impossível conciliar as duas funções", justifica Luxemburgo. "Tinha o projeto de ser campeão da Libertadores pelo Corinthians, mas também há o objetivo de trabalhar na seleção, então um projeto interrompeu o outro." O treinador seguiu à risca o acordo feito com a CBF há cinco meses quando foi convidado para dirigir a seleção brasileira. Sua saída do Corinthians antes do final do contrato, em dezembro, previa o pagamento de uma multa de R$ 2,5 milhões. No entanto, o clube entendeu que estava cedendo a uma solicitação da entidade maior, a CBF, e por isso o acordo saiu sem envolver dinheiro.

A compensação que o Corinthians vai receber será a consultoria que Luxemburgo vai dar ao novo treinador. Ele será uma espécie de 'eminência parda' dentro do clube. "Sempre que o Oswaldo precisar de alguma coisa estarei à disposição", explica Luxemburgo, que vai se reunir com os dirigentes do Corinthians e com o técnico efetivado para discutir nomes de possíveis reforços para esta temporada.

Luxemburgo joga a toalha e deixa o Corinthians

Ele conversou com os diretores do Corinthians e com o presidente Alberto Dualib para indicar seu sucessor. O primeiro nome da lista era o de Candinho, ex-técnico da Portuguesa e que dirigiu o Corinthians no final de 1997. Candinho será o consultor técnico de Luxemburgo na seleção e seu acordo com a CBF também prevê exclusividade.

A segunda opção, que foi aceita pelos dirigentes corintianos foi Oswaldo de Oliveira. "Ele conhece bem a filosofia que conseguimos implantar no Corinthians, tem boas relações com os jogadores e tem tudo para fazer um grande trabalho", avalia Luxemburgo.

Oswaldo de Oliveira é carioca, tem 48 anos, foi preparador físico em clubes do Rio e do Oriente Médio e trabalhou como auxiliar-técnico na Jamaica, Santos e Corinthians. Ele terá sua primeira experiência como técnico de uma equipe profissional.

A reapresentação do elenco será segunda-feira. Oswaldo dirigiu o Corinthians em algumas partidas do último Campeonato Brasileiro e ficou no banco de reservas nos jogos decisivos contra o Cruzeiro porque Luxemburgo estava suspenso. A falta de experiência do novo treinador não será problema, segundo Luxemburgo.

"Fiquei três anos como auxiliar do Antônio Lopes, um dia tinha de virar treinador de verdade." Luxemburgo vai começar sua atividade como técnico exclusivo da seleção brasileira a partir do dia 22.

Pretende acompanhar as finais do Sul-Americano Sub-20, que está sendo disputado na Argentina. Ele vai elaborar o plano de trabalho deste ano na CBF. Luxemburgo diz que vai sentir falta dos tempos de treinador de clube. "Vou ter de me adaptar a essa nova realidade."

Santos tenta vender jogadores no exterior

Santos (AE) - Enquanto as negociações para a contratação de reforços estão paralisadas, o Santos tenta levantar dinheiro com a venda de alguns de seus jogadores. O presidente Samir Abdul-Hak está na Europa participando de uma exposição sobre futebol e vai aproveitar para tentar negociar os passes dos volantes Marcos Assunção e Narciso e do zagueiro Argel. Eles podem também ser envolvidos na negociação dos sonhos dos santistas: a volta do meia Giovanni para a Vila Belmiro.

Ontem, permanecia inalterada a situação do volante Claudiomiro e do lateral-esquerdo Athirson, que ainda não se apresentaram por conta do atraso nas negociações, embora o interesse dos santistas por ele seja público.

No caso de Claudiomiro, as negociações estavam sendo conduzidas pelo gerente de futebol, o médico Marco Aurélio Cunha, que, contrariando informações dadas pela diretoria, ainda não retornou de sua viagem de férias.

Antes de sair, teve uma conversa com o técnico Leão, que pretendia vê-lo trabalhando nos bastidores do futebol, para fortalecer o Santos extracampo. Nesse caso, Cunha deixaria o trabalho do dia-a-dia no Centro de Treinamento Rei Pelé. O médico ficou de estudar a proposta e viajou, não havendo até agora uma definição para o caso. Já há quem acredite que ele possa estar deixando a Vila Belmiro. O gerente tem um bom relacionamento com o patrocinador da equipe, o empresário Renato Duprat, da Unicor.

O técnico Leão deverá reassumir esta manhã o comando do time, que realiza a pré-temporada em Jarinu. Ao todo, 27 jogadores estão participando desses treinamentos, mas alguns deles não continuarão na Vila Belmiro, enquanto outros poderão chegar.

Vasco desiste e Sampaio deve acertar com Palmeiras

Rio (AE) - O vice-presidente de futebol do Vasco, Eurico Miranda, disse ontem que não espera mais um acordo com o meio- de-campo César Sampaio, que deverá ser anunciado hoje como reforço do Palmeiras. O atacante Donizete voltou ontem, na hora do almoço, ao hotel em Nova Friburgo, onde o time está fazendo sua pré-temporada.

Donizete teve uma discussão com o supervisor, Isaías Tinoco, no domingo à noite, quando apareceu sem justificar seu atraso para se reapresentar. Todos os jogadores deveriam ter retornado aos treinos no sábado.

O atacante disse que, ainda no Rio, entrou em contato com Eurico Miranda, que pediu-lhe para voltar a Nova Friburgo e aos treinos. O dirigente, que viajou para Brasília, disse que na sexta- feira chegará a Friburgo e decidirá a punição ao jogador.

Tinoco e o técnico do Vasco, Antônio Lopes preferiram não dar declarações, deixando o assunto para decisão final de Miranda.

FLAMENGO - O gerente de futebol do Flamengo, Gilmar Rinaldi, provou por intermédio de um contrato, que o lateral- esquerdo Gilberto terá que permanecer no clube até julho deste ano e levou pessoalmente o jogador para a Granja Comary, em Teresópolis, para se integrar ao grupo que faz a pré-temporada.

Rinaldi disse que desconhece a venda de Gilberto para a Internazionale de Milão. "Se houver o interesse dos italianos, estudarei a proposta", prometeu. Os empresários do jogador disseram que o interesse da Internazionale existe e que o clube está disposto a pagar a diferença financeira para ter Gilberto logo.

Donizete reintegrado ao elenco do Vasco

Filha de Havelange abre três processos contra Teixeira

Rio (AE) - O rompimento de relações entre os dois mais graduados dirigentes do futebol brasileiro - Ricardo Teixeira, presidente da Confederação Brasileira de Futebol, e João Havelange, ex-presidente da Fifa - está além de um simples conflito familiar. A disputa envolve dinheiro. Teixeira é réu de três processos impetrados na Justiça do Rio pela filha de Havelange, Lúcia, que pediu o arrolamento dos bens, a revisão da pensão alimentícia proposta pelo ex-marido e a separação judicial.

Lúcia Havelange Teixeira ajuizou o primeiro processo na 10ª Vara de Família em 20 de fevereiro passado, pedindo o arrolamento dos bens do presidente da CBF. No julgamento da ação, a juíza Vera Maria Soares da Silva - a mesma que atuou no caso de separação entre a atriz Vera Fischer e o ator Felipe Camargo - deferiu o pedido dos advogados de Lúcia de usar a força policial e o arrombamento, se necessário, para o levantamento dos bens.

A juíza observou que o oficial de Justiça deveria esclarecer se havia vestígios de desaparecimento de objetos.

Teixeira contratou um dos mais conceituados escritórios de advocacia do Rio - do dr. Paulo Lins e Silva, sobrinho do criminalista Evandro Lins e Silva - para defendê-lo. O dirigente antecipou-se à possibilidade de a ex-mulher requerer pensão alimentícia milionária e ofereceu-lhe espontaneamente a pensão - cujo valor é guardado em segredo pelos advogados - no dia 2 de março. Em agosto, Lúcia Havelange requereu a separação judicial e, em dezembro, pediu a revisão do valor da pensão.

No processo de separação judicial, a juíza Vera da Silva condenou Teixeira "por culpa exclusiva" e obrigou-o a pagar 20% de honorários advocatícios. O dirigente tornou público o seu romance com a socialite Narcisa Tamborindegy, o que teria irritado ainda mais a ex-mulher e Havelange.

O ex-presidente da Fifa recusou-se a receber homenagem da CBF em um jantar de gala no Copacabana Palace, domingo. O rompimento com Teixeira prejudica a candidatura do Brasil a sede da Copa de 2006. O presidente da CBF não tem a mesma influência política.

Pintado é contratado para ser o "Dunga" de Zagallo

São Paulo (AE) - A Portuguesa continua se reforçando. Depois de acertar a contratação por empréstimo do atacante Didi, o clube terá no Campeonato Paulista o reforço do volante Pintado, de 33 anos, que estava jogando no Cerezo Osaka, do Japão. Pintado vai ocupar o lugar deixado por Alex, que foi devolvido ao Atlético-PR.

Ele assinou contrato por seis meses ontem à tarde, no Canindé, e hoje já vai se apresentar ao técnico Zagallo na pré-temporada que a Lusa realiza em Águas de Lindóia.

Zagallo aprovou a contratação por empréstimo de Pintado, cujo passe pertence ao União São João, de Araras, por achar que o jogador tem características semelhantes às de Dunga, que era o capitão da seleção brasileira sob o comando do treinador.

Pintado foi revelado pelo São Paulo, defendeu o Bragantino, ganhou a Libertadores e o Mundial Interclubes em 1992 com o São Paulo, jogou no Cruz Azul (México), no Santos e recentemente estava no futebol japonês.

Agora, a Portuguesa busca a contratação de mais um atacante. A diretoria tenta ainda acertar a renovação dos contratos do zagueiro César e do goleiro Fabiano. O vice-presidente de Futebol da Lusa, Ilídio Lico, fez uma nova proposta para César, na qual ele receberia o dobro do valor do que ganhava no clube. Lico diz que é a oferta definitiva e, se não houver acordo, o passe de César será arbitrado na Federação Paulista de Futebol por R$ 12 milhões.

PALMEIRAS - O zagueiro Rivarola é esperado hoje na Academia de Futebol do Palmeiras para fazer exames médicos e, se nada for constatado, assinar contrato com o clube. O jogador tem vínculo com o Grêmio até dia 31 mas passou o dia de ontem acertando seu desligamento do clube gaúcho.