GAZETA DE SERGIPE

ARACAJU, SÁBADO 16 DE JANEIRO DE 1999 | Fundador: Orlando Dantas | ANO XLIII Nº 12.005 R$ 0,50

Relação dos aprovados na UFS

Caderno Especial Gazeta Vestibular

DÓLAR

Dólar comercial a R$ 1,4651 na compra e R$ 1,4659 na venda, alta de 11,1%. Dólar Paralelo, sem cotações. Dólar turismo, sem cotações no dia. Dólar futuro/fevereiro, alta de 2,00%, a R$ 1,27502. Dólar futuro/março, alta de 4,50%, a R$ 1,33729.

POUPANÇA

Valores da Taxa de Referência de Juros (TR) e da Taxa Básica Financeira (TBF), e o rendimento da caderneta de poupança, divulgados esta tarde pelo Banco Central:

TR (16/01).....0,5801%
TBF (13/01).....2,4309%
Poupança (16/01).....1,0830%

OURO

Grama do ouro na BM&F a R$ 14,00, alta de 11,1%. Ouro na Comex de Nova York a US$ 286,95 a onça troy, estável.

JUROS

CDB prefixado de 35 dias, sem cotação. CDB pós-fixado de 120 dias, sem cotação. Hot money, sem cotação. Capital de giro, sem cotação. CDI, 3,13%. Over a 3,13% ao mês.

GAZETA DE SERGIPE
www.gazetadesergipe.com.br

ODONTO SERV
Seu convênio odontológico
Rua Itabaiana, 94 - Centro/Aju
Fone: (079) 211-2145 - 224-6610

FHC libera câmbio e Real sofre queda

Aumento da crise leva FHC a pedir "tranqüilidade" em cadeia de rádio e televisão

Temendo consequências imprevisíveis a equipe econômica do governo tomou uma medida surpreendente ontem. Liberou os preços das operações de câmbio e deixou que a moeda fosse desvalorizada frente ao dólar. O Real sofreu uma forte desvalorização - 7,6% - e passou a valer R$ 1,42 na troca pela moeda americana. Na semana a moeda brasileira acumulou 17,35% de queda. Acuado pela fuga de recursos rumo ao exterior o presidente Fernando Henrique Cardoso (PSDB) ocupou um espaço no rádio e na televisão para criticar o governador de Minas Gerais, Itamar Franco (PMDB), e pedir tranqüilidade aos brasileiros. Tenso, atropelando as palavras, FHC disse em cadeia nacional que continuará defendendo o Real e que não permitirá a volta da carestia. "A avaliação equivocada tanto lá fora quanto aqui dentro de que não seríamos capazes de fazer o ajuste fiscal, e as declarações irresponsáveis sobre a moratória fizeram com que brasileiros e estrangeiros tirassem seus capitais daqui". O ministro da Fazenda, Pedro Malan, considerou positiva a reação do mercado. *(Página 8A)*

João Augusto Gama

Prefeito João Gama declara • que não vai demitir servidores. (Política 3A)

Crise nas bolsas cancela pela segunda vez • férias do presidente Fernando Henrique. (Nacional 8A)

Jogadores do Confiança recebem • salários e encerram greve. (Esportes 1B)

Homens armados assaltam • supermercado no conjunto Sol Nascente. (Geral 4A)

Albano Franco não vai lançar novas frentes

O governador Albano Franco (PSDB) descartou ontem a possibilidade de criar novas frentes de emergência nos municípios da região Centro-Sul do Estado. O pedido foi feito por alguns prefeitos da região que declararam estado de emergência e pediram providências para reduzir o desemprego. Segundo Albano Franco o seu governo vem fazendo um esforço enorme para manter as frentes de trabalho no sertão, onde estão empregados 34 mil trabalhadores ganhando salário mensal de R$ 80,00. *(Página 3A)*

Itamar ignora crise e diz que fará moratória

Apoiado por uma moção assinada por 110 prefeitos, membros da chamada "Nova Inconfidência", o governador de Minas Gerais, Itamar Franco (PMDB), manteve sua posição e disse que o estado não vai honrar seus compromissos. Ele pretende levar adiante a intenção de declarar moratória e suspender o pagamento das dívidas. Ao lado do presidente nacional do PT, deputado federal José Dirceu, do senador Roberto Freire e do presidente nacional do PV, deputado Fernando Gabeira, Itamar discursou para os prefeitos e criticou o presidente FHC e a equipe econômica, que segundo ele são responsáveis pela crise econômica por não terem feito a reforma fiscal em 95. "O governo falhou porque deveria ter feito uma reforma que interessasse ao país, aos estados e aos municípios". *(Página 8A)*

Passos assume Coordenadoria com linha dura

O ex-secretário de Segurança Pública (SSP), Gilberto Passos, assumiu ontem a Coordenadoria da Polícia Civil da Capital. Assim que tomou posse o novo coordenador de polícia pediu empenho dos delegados e fez vários remanejamentos. Sobre a troca de postos disse que "Quem não gostar que peça para sair". *(Página 4A)*

O primeiro colocado no vestibular da Universidade Federal de Sergipe (UFS) tem apenas 17 anos, e obteve médias surpreendentes: 37 em Matemática, 38 em Geografia e 37 em Química. José Gustavo Resende Barreto, aprovado em Medicina, conseguiu fazer 16.148 pontos. Morador do bairro Suissa, é o mais velho de dois irmãos. Aluno do Colégio São Paulo, Gustavo disse que não teve influência dos parentes médicos na escolha da nova profissão. (Página 6A)

INFORME GS

Apicum

Os vereadores Renilson Félix, PSB, Adelson Barreto, PFL, e Augusto Bezerra, PMDB, vão depor na Polícia Federal sobre a invasão do manguezal da Maré do Apicum. O líder sindicalista e presidente da CUT (Central Única dos Trabalhadores), Francisco Gualberto, PSTU, já prestou depoimento. Os vereadores e Chiquinho Gualberto são acusados de tentar obstruir a ação da Justiça na derrubada das casas dos invasores, desacato a servidor público e estímulo a invasão. Eles foram denunciados pelo Ministério Público Federal. Na época, Renilson, Adelson, Augusto e Chiquinho procuraram o comandante militar da ação e pediram que mostrasse uma ordem judicial de despejo. Segundo Chiquinho, nada foi apresentado, para a desocupação. Em tempo: A invasão é crime por se tratar de área de manguezal, protegida pela legislação ambiental. Há também uma flagrante omissão das autoridades ambientais que não coibem a ocupação da área que cresce a cada dia.

••••••••••••

Churrasco

O presidente do PMDB, Jackson Barreto, oferece hoje um churrasco para os amigos, em sua casa de Santa Rosa de Lima. Amanhã, Jackson terá como convidado especial o governador Albano Franco, que já confirmou sua presença na procissão de Santa Rosa.

Prêmios

Em Aracaju, quem pagar o IPTU concorrerá a vários prêmios: automóveis, caderneta de poupança e outros. Com isso, a Prefeitura espera incentivar os contribuintes a pagarem tudo. Os sorteios serão na Praça Fausto Cardoso.

Lessa

O deputado federal sergipano e líder do PSB na Câmara Federal, Pedrinho Valadares, teve ontem, pela manhã, uma reunião com o governador alagoano Ronaldo Lessa, e a prefeita de Maceió, Kátia Born. Ambos são filiados ao PSB.

Crise

Pedrinho discutiu com Lessa e Kátia Born sugestões para serem apresentadas no Congresso Nacional, objetivando ajudar o País a sair da crise financeira. O PSB não quer ser oposição histérica, mas um partido que contribuirá, mesmo adversário do Governo, com idéias para ajudar no desenvolvimento sócio-econômico, disse.

Vigor

No encontro que teve com o líder maior do PSB e ex-governador de Pernambuco, Miguel Arraes, o deputado Pedrinho Valadares se dizia impressionado com a lucidez de Arraes, aos 82 anos de idade: "Arraes demonstrou interesse em ajudar o Brasil na luta para superar a crise financeira".

Petrobrás

As compras efetuadas pela Petrobrás passaram a ser feitas pelo escritório da Bahia, a partir de 30 de abril. Com isso, Sergipe perde mais uma fonte de renda. Políticos, inclusive da oposição, não estão atentando para a questão que afeta diretamente a economia do Estado.

Reeleição

O prefeito de Aracaju, João Augusto Gama, PMDB, assegura que não está pensando na reeleição. Argumenta que a prefeitura passa por uma fase difícil. Nós estamos preocupados nesse momento em arrumar a cidade de Aracaju, assevera.

Atualização

João Augusto Gama diz que até fevereiro espera poder distribuir um calendário de pagamento dos servidores. É evidente que isso nos preocupa muito e optamos em não fazer nenhuma demissão. O comprometimento com a folha de pagamento é alto. Mas, ainda assim, não haverá demissão de servidores, assegurou João Gama.

13º salário

O prefeito de Lagarto, Jerônimo Reis, já conseguiu pagar os salários dos efetivos (mês de dezembro) e o 13º do pessoal da educação. Os demais ainda dependem da arrecadação, para ter o 13º no bolso.

Conversa

O deputado estadual Reinaldo Moura, PFL, candidato à presidência da Assembléia Legislativa, teve uma conversa com vários deputados, pedindo seu apoio. Reinaldo acha que chegou à sua vez. Ele não quer ser líder do Governo.

Rosendo

Mesmo com Rosendo Ribeiro Filho, PTB, não podendo mais votar na eleição da Mesa Diretora, porque não disputou a reeleição, o deputado Reinaldo Moura tem conversado com Ribeirinho, porque sabe que o velho companheiro pode influenciar em alguns votos que precisará para se eleger presidente da Assembléia Legislativa.

PT vivo

O agricultor Paulo Alves de Oliveira, de 68 anos, que disputa a presidência do Sindicato dos Trabalhadores Rurais do Município de Carira, é o candidato preferido dos petistas. Além do novo presidente da Câmara Municipal de Carira, José Monteiro, apoiaram a eleição de Paulo Oliveira o deputado federal Marcelo Déda e o senador José Eduardo Barros Dutra (PT-SE). O candidato, que foi fundador do Sindicato, em 1971, é presidente da Associação de Moradores do povoado Perdidos, em Carira, onde mora com a família.

Disputa

A eleição para o sindicato, que está sendo disputada também pelos trabalhadores José Ivan dos Santos e José Paz da Costa, será realizada segunda-feira, das 8h às 16h, na sede da entidade em Carira.

Favorito

A apuração da eleição do Sindicato dos Rurais de Carira será logo após a votação e, de acordo com o vereador José Monteiro, primeiro petista e assumir a presidência da Câmara de Vereadores de Carira, Paulo de Oliveira é favorito à eleição porque "é um trabalhador experiente e respeitado por todos na região e réune as condições necessárias para executar sua proposta de reativar as atividades do sindicato".

Guerra

A coisa está feia entre alguns vereadores de Nossa Senhora das Dores e o prefeito José Américo de Almeida Filho, PDT. Américo perdeu a eleição da Câmara, vencida por Rivaldo Alves Santana (Rivaldo do Sapé), PPB, e recorreu à Justiça, para refazer o pleito. Rivaldo conseguiu, também na Justiça manter sua vitória. Agora o negócio pegou fogo e Américo garante que tomará à presidência da Câmara, argumentando que Rivaldo mora em Aracaju. Rivaldo exibe escritura de sua casa no povoado Sapé (N.S. das Dores), onde nasceu e reside até hoje.

Enxugamento

Com a demissão de centenas de cargos comissionados, o prefeito de Lagarto já conseguiu reduzir R$ 70 mil das despesas. Jerônimo Reis diz que manterá sua política de cortar gorduras, com critérios, para não prejudicar os serviços básicos que são prestados para os largartenses.

Mais um

Jerônimo Reis é candidato à reeleição e se não conseguiu mais um mandato, poderá deixar a política-partidária, como candidato, mas ficará na linha de frente com seu filho deputado federal eleito Sérgio Reis, PMN.

GAZETA DE SERGIPE

O JORNAL DE ORLANDO DANTAS

Ah! O Câmbio

De repente o brasileiro médio passa a conviver com palavras e situações que nem imaginava. O câmbio passa a ser alguma coisa presente no dia a dia. As bolsas de valores, antes vistas só folclorícamente como um movimento frenético de doidos sendo empurrados de um lado para outro berrando e com telefones grudados nos ouvidos, passam a ser uma preocupação do dia a dia. A crise cambial, fantasma tão temido e tão alertado pelos economistas críticos da política econômica do governo federal, chegou. E chegou com força total. O Brasil é a bola da vez.

Em economia uma máxima deve ser observada: nada passa impunemente. Qualquer medida tem resultados colaterais que são inevitáveis. Toda política econômica é um risco que deve ser calculado. A equipe econômica, quando formulou o Plano Real, e sua política monetária posterior, apostou numa valorização do Real como elemento de atração de importações para segurar os preços internos. O choque de preços faria com que os produtos nacionais tivessem seus preços controlados pela forte concorrência interna. O sucesso desta política pode ser medido pelos índices de inflação. No ano de 1998 a Fipe registrou deflação, e os outros institutos registraram inflações muito baixas. Índices dignos da Suíça.

Os nossos problemas reais começaram quando o governo permitiu, no final de 97 e início de 98, que capitais meramente especulativos, que vinham apenas apostar em títulos na bolsa de valores, entrassem. À época, o Brasil estava ávido por dólares, para fechar as suas contas externas. As importações superavam em muito as exportações, havia o pagamento de parcelas da dívida externa, que determinavam a saída de dólares. Era preciso uma via em mão inversa, que determinasse a entrada de dólares. Para atrair esse capital de curto prazo, os juros foram aumentados, para que os investidores arriscassem colocar o seu dinheiro no Brasil. E este capital veio à toda, a procura dos lucros fáceis conseguidos com os juros elevados dos títulos governamentais.

O problema deste capital de curto prazo, que aposta nas bolsas de valores, é que ele é muito volátil. Os detentores deste capital querem o máximo de ganho com um mínimo de risco. Na menor desconfiança, vendem seus títulos, embolsam o lucro, e vão investir em outro canto. Foi o que aconteceu quando as economias asiáticas começaram a quebrar. A desconfiança em países "emergentes" foi quase a zero. Os mais afoitos já saíram do Brasil naquele momento. O governo aumentou ainda mais os juros, para segurar os restantes por aqui. Quando a Rússia quebrou, uma boa parte dos que ficaram, trataram de cair fora. Mais um aumento de juros, conseguiu segurar os restantes por algum tempo. Agora, com o déficit nas contas públicas elevado, com um ajuste irresolvido, e a desconfiança que não haverá dinheiro para todo mundo, os restantes estão tirando seu dinheiro. O ritmo é alucinante, sendo de mais de 1 bilhão de dólares ao dia.

O Brasil ainda tem fôlego. Estima-se que as reservas em dólares ultrapassem ainda os 41 bilhões de dólares, com o dinheiro liberado pelo FMI, e de 32 bilhões de dólares, sem este dinheiro. O México, quando foi à bancarrota, tinha bem menos de 8 bilhões em reservas. A Rússia também não tinha muita coisa. O Brasil pode resistir e continuar navegando no mar revolto da economia mundial globalizada. Mas certamente a economia brasileira não será a mesma após a crise. A equipe econômica já reconhece que apostar no capital de curto prazo foi um erro. No futuro deveremos adotar algum tipo de controle no câmbio. Mas não deverá ser só isso.

O futuro deve reservar também algumas outras mudanças. Seguramente deverá haver alguma restrição à importações. Produtos supérfluos deverão sofrer taxações extras. E quinquilharias, principalmente vindas de países com os quais não temos maiores relações comerciais, como a China, deverão também sofrer algum tipo de barreira. Quanto a inflação, ainda é cedo para dizer se volta ou não. No curto prazo os preços não deverão aumentar. Até porque a economia está desaquecida, onde praticamente quem tinha algum dinheiro, gastou no Natal. Sem dinheiro para compras, não há demanda. Sem demanda, os preços não sobem. Pelo menos no curto prazo.

Edidelson

Emmanuel Franco

Impressões de uma viagem. Uma Semente Plantada 13

Completando os meus estudos na North Caroline State Universit, e compreendi a finalidade do Curso de pós-Graduação, Mestrado e Doutorado. É o desenvolvimento do espírito de Pesquisa, naquelas pessoas que já nasceram com a tendência de pesquisa. Quem não tem tendência para a pesquisa científica, não escreve uma tese de Mestrado em um ano e meio do Curso de Mestrado nem uma tese de Doutorado em dois anos e meio do Curso de Doutorado. Pode plagiar, comprar Teses prontas dos profissionais que vivem disto, havendo conivência dos Cursos de Mestrado e Doutorado, que desejarem manter os seus Status de superioridade intelectual sobre os seus colegas, sendo apenas uns fósseis emplumados.

Existem poetas tipo Castro Alves e Fernando Pessoa, o que são raros e existem também os poetas de água doce, que são muitos. O mesmo ocorre com os pesquisadores, por isto muitas Instituições de Pesquisas, nada pesquisam a vida inteira e muitos professores universitários nada escrevem toda a vida. Falta espírito de pesquisa.

Mestrado e Doutorado é para Professores Universitários e para pesquisadores de Instituições de pesquisas e nada mais não é para generalizar.

Terminados os meus estudos na NCSU, segui em um trem de passageiros de Raleigh onde estava para Gaynesville na Flórida atravessando os Estados da Carolina do Norte, Carolina do Sul, Georgia e chegando em Gaynesville na Flórida depois de um dia e uma noite de viagem. A paisagem vai mudando de plantações de fumo, algodão, pomares de pêssegos e pequenas cidades e finalmente depois da grande cidade de Jacksonvilli, começam a aparecer as plantações de laranjeiras e outras plantas cítricas muda a paisagem vegetal e também a paisagem humana. A população negra vai aumentando nas duas Carolinas e na Geórgia. O negro americano é grande, espadaúdo, mais gordo e tem uma cor enxofrada, isto é, menos preto que o nosso, e é em geral mais feio. Parece que vive com raiva e quando vê um estrangeiro, não bota uma cara alegre. Talvez com ciúme porque não é discriminado como ele era.

Gaynesville é uma pequena cidade de uma rua comprida e larga, com poucas ruas e casas laterais, onde fica a Flórida State University, uma grande Universidade americana onde vêm estudar jovens latino-americanos da América Central, da Colômbia, Venezuela e das Ilhas do Caribe, Porto Rico, Cuba, República Dominicana e outras. Também ali se encontravam jovens da Indochina, Vietnan atual, foragido da guerra de Independência do seu país contra a França colonizadora e decadente. Um destes jovens, que se tornou amigo, ele dizia quase chorando, que era de Hanoi a capital da Indochina. Seu avô tinha sido Ministro do Supremo Tribunal de Justiça e que eles eram nobres. Somente os nobres comiam o ninho de um pássaro sagrado que tem por lá e que ele já tinha comido em uma solenidade. Ele era Budista, mas tinha um parente que era Monge budista e outro que era Monge Católico. Dizia ele que já tinha passado meses em um convento Budista e outros meses em um convento Católico, e que ele gostou mais do Budismo, porque a pessoa tem várias encarnações enquanto na Religião Católica, a pessoa somente nasce e morre uma única vez. Em 1953 ainda lutavam franceses e vietnamitas sob a liderança de Ho Chimin e os franceses de derrota em derrota ainda não tinham sido derrotados definitivamente, o que ocorreu com a Batalha de Diem-Bien-Pau em maio de 1954. Expulsos os franceses, chegaria a vez dos americanos que interfiriam em 1960 e seriam derrotados anos depois. Nada mais sei sobre o meu amigo indochinês, como gostava de se chamar e não viethamita. Possivelmente desapareceu no vendaval da Intervenção Americana no Vietnan, anos depois. Fica o registro do nosso encontro na Florida University.

Em Gaynesville hospedei-me em um apartamento de um operário americano que era solteiro e alugava metade do apartamento a mim. Ele ganhava trezentos dólares mensais ficava aborrecido porque pagava entre 10 e 30% do seu ordenado de imposto de renda descontado na fonte e o governo americano pegava este dinheiro e distribuía pelo mundo inteiro e em bolsas de estudos para estrangeiros (como eu), enquanto havia tanta gente pobre nos Estados Unidos que era esquecida pelo governo. Eu ouvia esta reclamação muitas vezes, mas dizia comigo mesmo: Não tenho nada com o assunto e vamos aproveitar a Bolsa de Estudos e aprender, antes que ela se acabe.

Em Raleigh, Carolina do Norte, hospedei-me em uma casa de família como único hóspede, onde a filha da dona era casada com um doido manso, caladão, que eu tinha medo que ficasse bravo de repente e por isto fechava a porta do quarto com muita segurança. Só descansei quando fui embora. Quem me indicou esta pensão foi um amigo e bolsista colombiano como eu, de nome Don Afonso Rodrigues G. colombiano do Vale de Cauca, que produzia o melhor café da Colômbia. Inteligente, culto e circunspecto, ele me disse que na Guerra do Paraguay com o Brasil, a Colômbia tinha se aliado ao Paraguay e declarado guerra ao Brasil - Os dois exércitos não se enfrentaram porque a floresta amazônica os separavam. Eu, que nunca soube disso, fiquei calado.

A presença de jovens cubanos e latino-americanos tornava a língua espanhola ou castelhana muito falada e assim aprendi por ouvir falar e lendo literatura científica nessa linguagem.

Itamar está no Olimpo

Gaudêncio Torquato

Condenado injustamente, Sócrates recusou a salvação que lhe propunham pela fuga, preferindo morrer respeitando as leis que viver transgredindo-as.

Condenado justamente pela opinião pública - basta ler as colunas de leitores de jornais - pelo fato de decidir fazer uma moratória em Minas Gerais e, com ela, abalar o já claudicante conceito brasileiro nas bolsas internacionais, Itamar prefere viver de maneira arrogante e desafiadora a cumprir os compromissos éticos e morais que um governante deve assumir para com seu povo e seu país. Não há dinheiro para pagar os compromissos, diz ele. Mas há um valor chamado responsabilidade que obriga os homens públicos a buscarem as soluções mais adequadas e civilizadas. O diálogo com o Governo Federal, por exemplo, seria o caminho mais viável para discutir alternativas.

Quando a lei é injusta, é justo combatê-la e pode ser justo, até, violá-la. Isso em casos extremos. Não é o caso de Minas Gerais como não é o caso de outros Estados que apresentam as mesmas e sérias dificuldades de receitas cada vez menores para atender aos compromissos. Somos uma Federação e, como tal, há que se estabelecer mecanismos capazes de administrar a quebradeira geral. O erro de Itamar, mais uma vez, está assentado no extremo egocentrismo que patrocina suas idéias e decisões. Ele faz da arrogância e do destempero ferramenta de ação política. Tem se aproveitado do próprio folclore sobre suas atitudes intempestivas para montar um bastião do marketing. Parece conviver bem com a máxima: falem mal, mas falem de mim.

A atitude de Itamar denuncia a estupidez de uma administração calcada exclusivamente sobre bases emocionais. Não comove o discurso de que, ao pagar à União o débito do Estado, deixaria de ter o dinheiro para pagar os funcionários e a tropa que dá segurança ao povo. Talvez não tenha imaginado que o bem da população mineira seria ficção ou uma verdade passageira, pois não dá para acreditar que, dentro de um país debilitado e desacreditado, houvesse espaço para uma ilha de tranqüilidade, estabilidade e prosperidade. Caindo o país, caem os Estados e a queda mais trágica pega os maiores, como Minas. Nem o competente Henrique Hargreaves, chefe da Casa Civil do Governo Mineiro, imaginou que uma decisão, para ele tão singela e distante dos grandes centros financeiros internacionais, pudesse influir nas bolsas mundiais. Até fez piada com o caso. Esqueceu que a sóbria Minas Gerais, pela voz de um ex-presidente da República, faz parte do mundo globalizado.

Com sua primeira obra governamental, Itamar quis atingir alguns objetivos. Ferir o presidente Fernando Henrique, com sua raiva conservada na geladeira, tornar o lugar de Lula como o mais importante líder da oposição e escrever seu nome na primeira linha das candidaturas presidenciais em 2.002. O recuo aparente de Itamar, quando começa a admitir a negociação com o Governo Federal, é tático. As críticas da opinião pública e da mídia têm sido tão fortes que o tornam mais flexível. Mas não se espere dele nenhum gesto de grandeza nos campos da modéstia, da solidariedade e do compromisso cívico para com o país. O civismo de Itamar é uma equação assim posta: primeiro, eu; segundo eu; e depois de mim, sou eu.

Mas, o que está por trás de tudo isso? Uma maquinaria psíquica desajustada. Como ex-presidente, considera-se Pai do Real, sente-se como governador mais importante que outros, e Fernando Henrique é apenas um sociólogo que ele colocou na presidência da República. Portanto, um homem que lhe deve favores. Sente-se traído apesar de ter sido agraciado com uma embaixada em Roma e o cargo de embaixador na OEA. "Fernando Henrique endureceu, vou também endurecer", diz Itamar. Nem todos os governantes, infelizmente, carregam o dom da grandeza, que tem como linhas mestras a simplicidade, a modéstia, o despojamento, a capacidade de sentir-se igual aos outros, um ser humano, com defeitos e virtudes. Itamar entrou no Olimpo, de onde não quer mais sair. Passa longe de Guevara, que, um dia, disse: pode-se até endurecer, mas perder a ternura, jamais.

** Gaudêncio Torquato, jornalista, é professor titular da USP e presidente da ABCOP (Associação Brasileira de Consultores Políticos). E-mail: gautorg@dialdata.com.br*

EXPEDIENTE

GAZETA DE SERGIPE
FUNDADOR:
ORLANDO DANTAS
Diário matutino de propriedade da GAZETA DE SERGIPE S/A, Fundado em 13 de janeiro de 1956 - Redação, Administração e Oficinas: Av. Juscelino Kubitschek, nº 396 - A (Antiga Visconde de Maracaju) PABX: (079) 211-8833 Fax (079) 211-8808
Endereço eletrônico da Gazeta de Sergipe na Internet:
gazetase@eribeiro.com.br
Home Page da Gazeta
http://www.gazetadesergipe.com.br
REPRESENTANTES
SÃO PAULO, RIO DE JANEIRO DEMAIS ESTADOS - SIMA - SEARA SERVIÇOS DE IMPRENSA, RÁDIO E MARKETING LTDA - RUA Guilherme Guinle, 272, 6º andar, B. Botafogo/RJ - CEP 22270 060 OF: RJ. FONE: (021).539-2811 - FAX (021) 539-2874
São Paulo, Rua Augusta, 101, Consolação - CEP - 01305-000. Tel.: (011) 231-1822 - Fax (011) 259-7332
BRASÍLIA - RIL PUBLICIDADE - SBN Quadra 02 Bloco J. Edifício Eng. Paulo Maurício 8º andar s/815 - CEP 70040-903 - Fone: 061-225-5340 -
PERNAMBUCO = NOVA REPRESENTAÇÃO LTDA - RUA VISCONDE DE ITABORAÍ, 589, CORDEIRO -CEP 50721-370 TEL/FAX (081) 227-3433
DIRETOR DE REDAÇÃO
Paulo Roberto Dantas Brandão
EDITOR
Diógenes Brayner.
Noticiário Nacional Via Agência Estado.
Os artigos assinados são de inteira responsabilidade de seus autores, não necessariamente refletindo a opinião do jornal.

Problema social

Governo não vai criar novas frentes

O governador Albano Franco (PSDB) descartou ontem, a possibilidade de abrir frentes de trabalho na região Centro-Sul do Estado para garantir emprego aos trabalhadores rurais que encontram-se desempregados por conta da prolongada estiagem. Em reunião realizada na última quinta-feira em Lagarto, os prefeitos da região decretaram estado de emergência nos 17 municípios e solicitaram abertura de frentes de trabalho para dar emprego aos lavradores.

O governador afirmou que já está fazendo um esforço muito grande para manter as frentes de trabalho do sertão, onde estão empregados 34 mil trabalhadores em 30 municípios, percebendo R$ 80,00 por mês, com recursos do governo federal e estadual. "Não temos condições nenhuma de prometer abertura de frentes, o que faremos é dar continuidade às obras que já viemos executando para manter o nível de emprego", acentuou.

Ele disse que está investindo na duplicação da Adutora do São Francisco, na abertura de poços da Ibura, construção de casas populares e saneamento para elevar o nível de emprego. Albano Franco mostrou-se preocupado com a estiagem na região citrícola, e informou que Sergipe está perdendo uma grande oportunidade com os novos preços da laranja por causa da quebra de safra provocada pela seca.

O governador também informou que algumas obras de Aracaju foram retomadas, a exemplo do sistema de saneamento básico da rua Niceu Dantas, na Atalaia, encontrando-se em pleno andamento e dentro de poucos dias estará concluído. Ele citou o anel viário do Aeroporto de Aracaju, cuja obra foi retomada e deverá ficar pronto antes do final do verão.

Crise

Em entrevista ainda à **Gazeta de Sergipe**, o governador Albano Franco afirmou que o Estado está fazendo um grande esforço para pagar mensalmente a sua parcela da dívida com a União no valor de R$ 8 milhões, mas não assume a defesa da renegociação das dívidas dos Estados com o governo federal como vem fazendo seus demais colegas. Ele apenas diz que se houver renegociação tem que ser extensiva a todos os Estados e dado o mesmo tratamento.

Albano Franco disse que Sergipe vem honrando seus compromissos com muito esforço e está fazendo o seu "dever de casa", sendo um dos primeiros a aprovar o Fundo de Aposentadoria, onde os servidores pagarão 3% para garantir sua aposentadoria no futuro. Segundo o governador, se o governo federal enfrentar mais dificuldades, consequentemente Sergipe será atingido, "pois não somos uma ilha".

Ao comentar a evasão de dólares do país que provocou a queda nas bolsas do Brasil e do exterior, afirmou: "Tenho confiança na equipe econômica do governo. O governo está com absoluto controle da situação. O importante é a estabilidade e a retomada do crescimento. Hoje (ontem), com a liberação do câmbio, já houve uma alta nas bolsas brasileiras e internacionais o que mostra a credibilidade do país e a necessidade dos ajustes para compatibilizar a inflação com a retomada do crescimento".

Albano: descarta criação de novas frentes de trabalho (Arquivo/GS)

Jerônimo quer reinício das obras

O presidente da Associação de Prefeitos das Cidades do Centro-Sul, o prefeito de Lagarto Jerônimo Reis (PMN), se conforma com a decisão do governador Albano Franco (PSDB) de não ampliar as frentes de trabalho no interior do Estado, conforme declarou ontem à Gazeta de Sergipe. Desde que o governo reinicie as obras paralisadas em vários municípios da região Centro-Sul.

Segundo Jerônimo, ao reiniciar as obras o governador já está gerando emprego, criando frentes de trabalho. "O reinício das obras já é uma alternativa para amenizar o problema gerado pela seca na região Centro-Sul, que vem produzindo pouca laranja e, conseqüentemente, criando pouco emprego nos laranjais", afirmou.

Espera o presidente da Associação de Prefeitos que o governador Albano Franco realmente cumpra com o prometido: manter as obras. "Só em Lagarto tem oito obras paralisadas, dentre as quais a de pavimentação de ruas, mercado, matadouro e construção de casas", afirmou, enfatizando que o povo dos 17 municípios da região Centro-Sul não agüenta mais não ter onde trabalhar, não ter dinheiro para comprar comida. "Se continuar esse quadro, as pessoas vão morrer de fome", declarou.

Diante da falta de emprego provocado pela longa estiagem, Jerônimo espera que o governador venha realmente dá um jeito para sanear o problema, já na terça-feira, durante a reunião que terá no Palácio dos Despachos com os prefeitos dos 17 municípios da região Centro-Sul.

Calamidade - Os prefeitos das cidades do Centro-Sul, reunidos na quinta-feira passada em Lagarto, decidiram decretar estado de calamidade pública em razão da longa estiagem. Marcaram para a próxima terça-feira uma audiência com o governador, quando vão apresentar os decretos e pedir providências imediatas, como a criação de novas frentes de trabalho e a continuidade das obras iniciadas em todas as cidades daquela região, suspensas depois das eleições sob alegação de que não havia mais recursos.

De acordo com os prefeitos, com a paralisação das obras aumentou o desemprego em todas as cidades do Centro-Sul e levou a falência algumas pequenas empresas que ainda não receberam o dinheiro da primeira parcela prometida pelo governo.

Prefeito acha que a crise agrava situação

" O estado de calamidade pública nos municípios que sofrem com a seca, falta de emprego e outros problemas, vai perdurar, caso se agrave a crise financeira do País", comenta Diógenes Almeida, PMDB, prefeito de Tobias Barreto, um dos municípios que sofre com a recessão que se aprofunda a cada dia.

Diógenes Almeida diz que, infelizmente, para parte da sociedade, não passa de choradeira de prefeitos, que não conseguiram gerenciar os problemas, encontrando soluções. Não é bem assim. A verdade é que não temos recursos e nem de onde tirar, porque aumentar impostos ou criar novos tributos só faria agravar mais ainda. O povo não suporta pagar tributos, até por não ter recursos, explicou.

O prefeito diz que unir forças, como ficou decidida na reunião de Lagarto, onde 17 prefeitos discutiram questões como desemprego, violência, reinício das obras iniciadas em parceria com o governo do Estado, e a violência.

Diógenes diz que concorda com alguns políticos de oposição ao presidente Fernando Henrique Cardoso, como o presidente de honra do PT, Luis Inácio Lula da Silva, que defende investimentos na produção, para criar empregos.

Se o governo Fernando Henrique Cardoso tivesse usado o dinheiro que socorreu os banqueiros quebrados na agricultura, estou certo, afirma Diógenes Almeida, que hoje não teríamos esse desemprego acentuado. Mas os pobres e trabalhadores no Brasil não têm vez. Não se trata de um discurso petista e radical, mas sim de uma análise da realidade e que todo mundo está sentindo nas ruas, nas conversas com o povo, completa.

Acredita o prefeito que na conversa que os prefeitos terão na terça-feira, no Palácio dos Despachos, com o governador Albano Franco, começará uma nova fase para a região centro-sul.

Entendemos que o governo não pode fazer tudo e os prefeitos têm que fazer sacrifícios, reduzir despesas, evitar demissões de servidores, para não causar mais danos. Temos que aplicar cada centavo no que for prioritário. Não há dinheiro para esbanjar e quem não economiza terá obstáculos para governar os municípios, este ano, disse.

Diógenes acha que os empresários também podem ajudar, procurando alternativas para não demitir mais. Estamos num estágio em que todos devem se unir ou os municípios, Estados e País não supera essa crise. Tem muita gente pensando que está tudo muito bem e que os problemas estão apenas nos países asiáticos e na Rússia. Não. O Brasil também entrou na dança e tem que mudar o tom de sua política econômica, investir em produção ou não poderemos prever as conseqüências até o final do ano, alerta Diógenes.

Gama afirma que não vai demitir servidores

A partir deste ano os Estados e Municípios só poderão gastar até 60% da sua receita com despesa de pessoal, conforme estabelece a Lei Camata. Apesar de 87% da receita da Prefeitura de Aracaju ser comprometida com o pagamento dos servidores, o prefeito de Aracaju João Augusto Gama (PMDB) voltou a reafirmar ontem que relutará até o último instante para adequar as despesas da PMA com gastos de pessoal, evitando a demissão de funcionalismo.

Segundo Gama, ele vai ajustar a máquina arrecadadora para contabilizar receita com despesa, sem que necessário seja, demitir servidores. "Encontraremos outras formas para adequar a PMA à nova legislação, visando não sacrificar os servidores", disse.

-Começamos com uma ampla reforma administrativa, reduzindo gastos, extinguindo secretarias e cargos em comissão. Agora esperamos nos livrar da dívida da gestão anterior e tocar o barco- , afirmou o prefeito. Enfatizou que para arrecadar, pretende fazer do pagamento do IPTU um grande motivador, mostrando aos aracajuanos que, em apenas dois anos, realizou mais de 60 obras em vários bairros da cidade, além de determinar a Procuradoria Municipal uma campanha de cobrança da dívida ativa, ou seja, impostos atrasados.

Concluiu dizendo que, além disso a Prefeitura de Aracaju vai atuar em outras frentes, como a cobrança pela prestação de serviços e o devido recolhimento de taxas no uso de espaços públicos.

Sobral quer igualdade para municípios

A decretação de estado de emergência em 17 municípios da região centro-sul de Sergipe, para o prefeito de Laranjeiras, José Sobral, PSDB, não é uma fantasia, mas resultado da recessão. Esse quadro não é diferente nas outras áreas, porque o pessoal do Vale do Cotinguiba também está na pior e todos querem tratamento igual, portanto, o governador Albano Franco, PSDB, vai ter que socorrer as demais cidades, compreende Sobral.

O prefeito vinha alertando para a crise sócio-econômica e até advertindo para uma convulsão social. Alguns políticos achavam que ele estava exagerando, mas diz que a prova de que o clima é de tensão está aí, com a decisão da Centro-Sul.

Sobral só lamenta que a equipe econômica de Fernando Henrique Cardoso enxergue o Brasil apenas como sendo São Paulo, Minas Gerais, Rio de Janeiro, Paraná e Rio Grande do Sul. Eles só sabem que existe o Nordeste, porque o senador Antônio Carlos Magalhães (PFL-BA) se impõe e luta por seu Estado.

Nós precisamos unir as lideranças nordestinas e cobrar do governo federal uma política desenvolvimentista para a região, para que não tenhamos que ficar sempre neste sufoco, recorrendo a paliativos como frentes produtivas de trabalho, disse José Sobral.

Sobral quer que governo ajude municípios que sofrem com a seca

José Sobral diz que é correta a posição dos prefeitos, que querem o apoio do governador Albano Franco. Tal prática tem que ser seguida por outros municípios que se encontram no mesmo estágio, com os jovens sem qualquer perspectiva, diz.

Comenta Sobral que hoje se passa numa cidade do interior e verifica-se que os jovens estão nas calçadas, nas praças. Não é lazer. É falta do que fazer. Temos que correr atrás do prejuízo, discutir alternativas e procurar executá-las, disse.

Afirma também que o grito dos prefeitos tem que ecoar no Congresso Nacional. Temos onze representantes e eles têm responsabilidades com os municípios e devem procurar fazer alguma coisa. Hoje o problema é nacional e os legisladores devem sair do discurso e propor opções para o desenvolvimento. Reivindicar investimentos na produção é uma via que vai tirar o País da crise, que começa nos municípios. É essencial que se tenha unidade ou não venceremos à crise- alerta José Sobral.

Justiça vai decidir quem é presidente da Câmara

Desde o dia 16 de dezembro de 98 que o prefeito de Nossa Senhora das Dores, José Américo de Almeida Filho, e vereadores da oposição estão em pé de guerra. Tudo começou com a eleição da Mesa Diretora da Câmara, vencida por Rivaldo Alves Santana (Rivaldo do Sapé), PPB, derrotando o candidato do prefeito Jackson Ferreira Araújo, PMDB. O pleito aconteceu no dia 16 de dezembro, depois de muita confusão, com a presença da polícia.

Rivaldo do Sapé diz que insatisfeito com a derrota (sete a quatro), José Américo orientou seus seguidores a recorrerem à Justiça, para invalidar a eleição, alegando que o livro de ata da reunião foi escondido e não entregue ao ex-presidente José Cardoso de Oliveira Neto. Acontece que o 1º secretário da Mesa anterior e responsável pelo livro de ata, vereador Gerivaldo Ferreira Silva (Nén), PSD, estava presente e, portanto, não tinha, constitucionalmente, obrigação de entregar o livro, para que este fosse retirado da Câmara. Aliás, se tomasse essa atitude estaria incorrendo numa ilegalidade. Américo, inicialmente, conta Rivaldo, conseguiu uma liminar com o juiz Fernando Clemente, anulando a eleição, que foi derrubada pelo desembargador-presidente do Tribunal de Justiça, Epaminondas Andrade, e a nossa vitória foi mantida. Mas Américo, através de outra pessoa promete que recorrerá, novamente, à Justiça.

Agora, continua Rivaldo Alves Santana, o prefeito José Américo diz que não posso ser presidente da Câmara, porque não moro no município. Zé Américo me conhece e sabe que sou nascido, criado e moro no povoado Sapé, daí a origem do meu apelido, disse.

Exibindo escritura da casa do povoado Sapé, com contas de luz e água, Rivaldo Sapé diz que o prefeito está desesperado e vem acusando os vereadores como responsáveis por ele não cumprir suas obrigações, inclusive o pagamento de servidores. Ele diz que não teve o orçamento aprovado e isso o impede de pagar aos servidores. Sabe José Américo que pode administrar com o orçamento anterior e como não temos inflação, se ele for um bom gerente, não se apertará, garante Rivaldo do Sapé.

Rivaldo lembra que o ex-presidente da Câmara, José Cardoso de Oliveira Neto, logo após a eleição, que aconteceu no dia 16 de dezembro, viajou para Barra do São Miguel (AL), levando um Palio, de propriedade da Câmara, não devolvendo o veículo até o dia 31, fato que levou Rivaldo a prestar queixa na Delegacia, alegando apropriação indébita policial. Cardoso só entregou o veículo no dia quatro de janeiro, sendo obrigado a assinar um documento,que registrou o estado do veículo: pneus carecas, para-brisa quebrado e rádio sem funcionar. Anteriormente, eu conversei com Cardoso, pedindo que devolvesse o carro e ele disse que se eu quisesse que fosse à Barra do São Miguel, porque só entregaria o Palio no dia quatro, como realmente fez.

Conta que José Cardoso não entregou as chaves da Câmara e a posse da nova Mesa Diretora (Rivaldo do Sapé, José Sobral-vice-presidente-PFL; 1º secretário Edvaldo Barreto de Carvalho (Vadinho), PTB, e Gerivaldo Ferreira da Silva (Nén), PSD, 2º secretário), que aconteceu no dia 1º último, só foi possível, porque um funcionário abriu o prédio.

Rivaldo do Sapé diz que José Américo quer encontrar nos vereadores desculpa para seus erros administrativos. Constitucionalmente, sou presidente e não me intimida acusações do prefeito, porque sou filho e residente em Dores, conclui Rivaldo do Sapé.

Disse ainda que o desespero de José Américo também pode ser verificado pela briga com seu vice-prefeito Antônio Cardoso da Silva (Tonho da Copa), PPB, acusando-o de ser o responsável pela derrota do seu candidato na eleição da Mesa Diretora.

Vereador acredita que haverá consenso no pleito da Câmara

Com vários candidatos querendo suceder Sérgio Góes, PSDB, e este articulando para se manter na presidência, através do instituto da reeleição, o vereador Evando Franca, PTB, acha que é possível ter uma chapa de consenso. Somos apenas 21 parlamentares e não é difícil chegar ao entendimento, complementa.

Evando Franca diz que todos têm competência para administrar a Câmara Municipal de Aracaju. Quem tem um mandato não é bobo, portanto, não há melhor e nem pior e depende sim do poder de convencimento de cada candidato, para que os demais votem nele, disse.

O vereador petebista acha normal que os vereadores conversem com o prefeito de Aracaju, João Augusto Gama, PMDB, o governador Albano Franco, PSDB, o ex-governador João Alves Filho, PFL, o senador Antônio Carlos Valadares, PSB, e outras lideranças da política sergipana.

Esses líderes não irão decidir a eleição da Câmara, mas poderão conversar e dar idéias. Política é diálogo e temos que conversar, sem que isso implique em ingerência. As pessoas devem entender que numa casa legislativa é fundamental o diálogo entre quem está dentro e seus aliados de fora. É e sempre será assim, disse.

Evando Franca diz que seu partido têm três candidatos: Daniel Fortes, João Carlos Pimentel e José Paz. Isso é bom, porque demonstra que temos opções para escolher, mas nada impede que, depois de uma conversa, o partido faça uma composição e venha outro candidato, obtendo uma participação na Mesa Diretora em cargo que não seja à presidência. Como também os demais partidos entendam que o PTB deve administrar a Câmara e apóie o candidato que for de consenso dentro do PTB, disse Evando Franca.

Secretaria de Segurança Pública

Superintendente remaneja delegados

Ao assumir na manhã de ontem (15), a Superintendência da Polícia Civil, o delegado e ex-secretário da Segurança Pública, Gilberto Passos reuniu os delegados metropolitanos, especiais e regionais, pediu um maior desempenho, remanejou vários delegados da Grande Aracaju e disse: "aqueles que não gostarem, peçam para sair".

Antes de anunciar o remanejamento, Gilberto Passos que teve que interromper as férias para assumir a Superintendência, falou da crise por qual passa o país, com a saída do presidente Gustavo Franco, do Banco Central. Logo após, deu um conselho a um dos delegados que tem costume de sacar arma em locais públicos, para que o fato não volte a se repetir, pois caso contrário, será autuado em flagrante e responderá a inquérito na Corregedoria da Polícia Civil.

Gilberto revelou que apesar do trabalho dos delegados está dando certo, é necessário ainda fazer alguns pequenos ajustes. Durante a reunião, ele anunciou o remanejamento, dando logo após, entrevista exclusiva para **Gazeta de Sergipe**. Segundo ele, o delegado Emanuel Matos que ocupava a 10ª DM (Bugio), irá para 1ª Delegacia (Leite Neto). O delegado da 1ª DM, Sérgio Ricardo irá assumir a Delegacia de Entorpecentes. O delegado Gui Almeida que estava na 3ª DM (Santos Dumont), assumirá a 2ª DM (Getúlio Vargas).

O delegado Abelardo Inécio da 2ª DM irá para 5ª DM (Siri); a delegada Maria Guadalupe continuará na 4ª DM (Farolândia). O delegado Fernando Melo que era da 5ª DM, irá para 6ª SM (Rosa Elze); o delegado Cresio Menezes assumirá a 7ª DM (Jardim). O delegado Cassini Menezes continuará na 8ª DM (Fernando Collor); a exemplo da delegado Sandra Lins que permanecerá na 9ª DM (Terra Dura).

O delegado Luciano Cardoso que estava ocupando o Cope, irá para 10ª; o delegado Augusto Carvalho continuará na Coordenadoria da 12ª DM (Plantonista). O delegado Paulo Ferreira que estava como diretor da Escola de Polícia, será o titular da Delegacia Especial de Homicídios. Assumirá a Delegacia Especial de Turismo (Coroa do Meio), em lugar de Luiz Alberto Passos a delegada Georlize Costa.

O delegado João Lyra continuará na Roubos e Furtos (América), o mesmo acontecendo com o delegado Jason de Jesus, da Roubos e Furtos de Veículos (São Conrado). A delegada Maria Socorro ficará na Defraudações; a delegada Mary Belford permanecerá na Delegacia Especial das Mulheres (Cirurgia), bem como, o delegado Hilton Coelho na Delitos de Trânsito (São José). O delegado Jobson Lucas assumirá a Polinter, em lugar do delegado Washington Okada que irá para Deprocoma. A Delegacia de Menores terá como titular Arquimedes Marques que estava na 6ª DM.

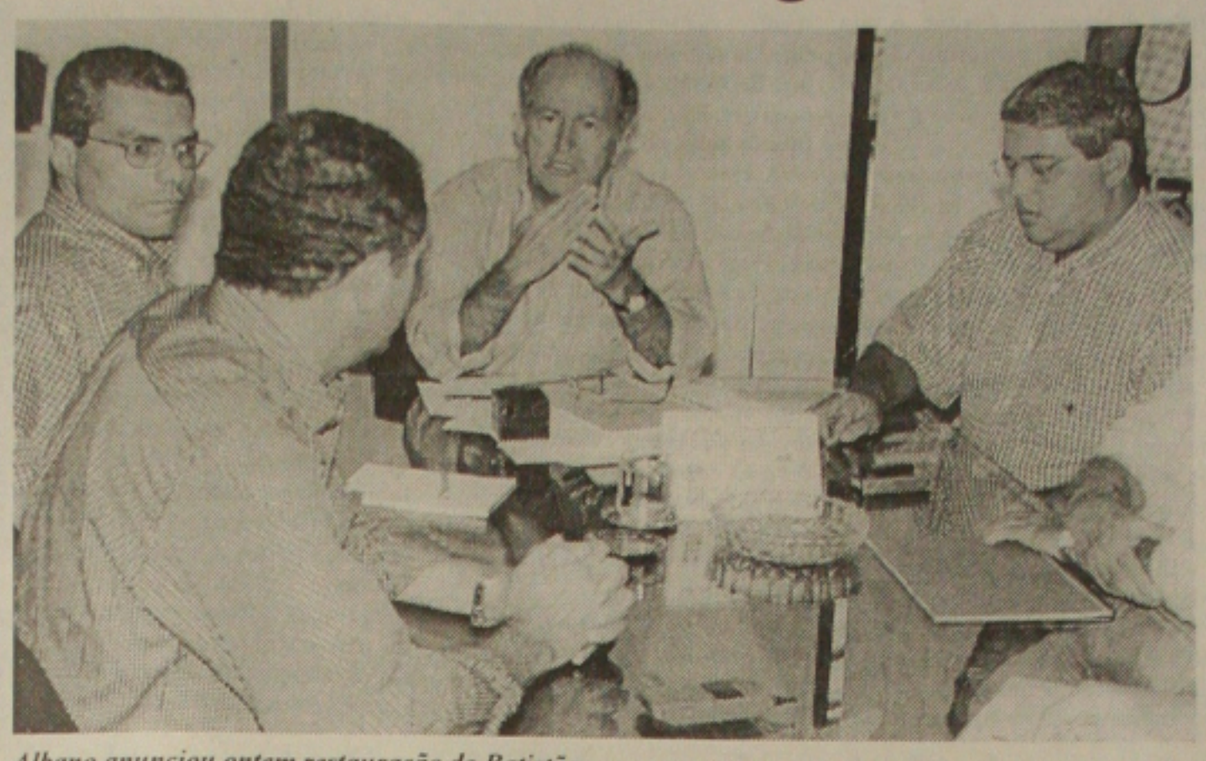

Albano anunciou ontem restauração do Batistão

Albano divulga laudo e anuncia obras no Batistão

Na próxima semana o Governo do Estado vai iniciar a restauração das marquises do Estádio Lourival Batista, o Batistão, conforme anúncio do governador Albano Franco, ao entregar ontem, no Palácio de Despachos, o laudo com as causas do acidente que provocou o desabamento de uma das marquises do complexo esportivo há um mês.

No dia 17 de dezembro passado uma das marquises do Batistão desabou e, por sorte, não feriu ninguém. De acordo com o laudo apresentado ontem, pelo governador, o desabamento foi provocado pela corrosão da estrutura de aço que dá sustentação às marquises. Conforme o laudo, o interior das bainhas de proteção não estava preenchido com calda de cimento, patrocinando a entrada de água e ar na estrutura, corroendo os fios de aço duro.

Conforme o ex-presidente da Cohab Gilmar Mendes, o fator tempo foi quem provocou a corrosão dos fios de aço. Ele lembrou que o Batistão foi construído há 30 anos e nunca sofreu uma reforma na sua estrutura. Por causa da corrosão todas as coberturas estão condenadas e serão recuperadas.

O laudo também constatou que essa deficiência está associada à técnica precária de injeção de calda de cimento utilizada na época da construção das marquises, ao fim da década de 60. Para fazer a inspeção do complexo esportivo e chegar ao resultado, o Governo do Estado contratou a empresa paulista Jaakko Poyry e contou com a colaboração do autor do projeto estrutural do Batistão, professor Antônio Carlos Reis Laranjeiras e de técnicos da Cehop, Universidade Federal de Sergipe e Crea.

Inicialmente as cinco marquises restantes serão escoradas para evitar novos desabamentos, procedendo em seguida, conforme o presidente da Cehop Arivaldo Andrade, as obras de reforço das estruturas de sustentação das coberturas e a construção da que desabou. Ele disse que o governador aproveitou a exigência dessa obra para autorizar a execução de pequenos reparos no Estádio.

Dentro de oito meses, tempo em que o Batistão ficará interditado, o estádio será entregue pintado e com suas instalações hidráulicas e elétricas totalmente recuperadas, além de um novo gramado aos torcedores e desportistas. Arivaldo Andrade não tem ainda o valor da obra, mas diz que serão recursos estaduais.

O governador Albano Franco afirmou que é responsável pelo futuro do Batistão, e não poderia deixar de fazer as obras necessárias ao complexo. Mais uma vez ele agradeceu ao Deus pelo acidente não ter provocado nenhuma vítima e disse que todas as providências foram tomadas para, em oito meses, entregar o estádio à população totalmente recuperado.

Jeep Cherokee não é roubado

O Jeep tipo Cherokee que foi encontrado em poder do comerciante João Vieira Motta Neto, o **Motinha**, de 30 anos, tido até então como roubado pela polícia, ficou comprovado ser legal. O resultado foi divulgado na manhã de ontem (15), pelo delegado João Eloy, da Coordenadoria de Polícia Civil da Capital.

Segundo a polícia, a Cherokee que pertencia ao prefeito Genivaldo Galindo, de Canindé do São Francisco, foi tomado por **Motinha**, após ele não receber uma dívida proveniente de agiotagem, junto a Genivaldo.

Os trabalhos para saber se a Cherokee era legal ou ilegal, foram realizados pela Delegacia Especail de Roubos e Furtos de Veículos. Segundo o titular da especializada, Jason de Jesus, até o final da manhã de ontem, ele não tinha conhecimento do resultado.

O superintendente Gilberto Passos, da Polícia Civil, ao assumir na manhã de ontem, afirmou que irá verificar de perto todas as informações sobre o assassinato do comerciante João Vieira Mota, inclusive o ato praticado pelo delegado Álvaro Bento, para então poder falar sobre o assunto.

Supermercado assaltado por quatro homens

Quatro homens armados de revólveres e pistola, assaltaram o supermercado J. Prudente, do Conjunto Sol Nascente. O fato aconteceu na tarde de anteontem (14), e rendeu aos bandidos R$ 1,5 mil. Um dos acusados do assalto, Rangel Barbosa, 19 anos, foi preso minutos depois, sendo reconhecido pelas vítimas.

A prisão de Rangel foi efetuada pelo delegado-adjunto Edson Antônio de Lima e pelo chefe de captura Gilvan Mercenas Santos, da Roubos e Furtos (Derof), em conjunto com policiais militares. A prisão aconteceu nas proximidades do Distrito Industrial de Aracaju (DIA), quando Rangel trafegava de bicicleta. Em seu poder, a polícia apreendeu várias munições de pistola 7,65 e uma cartucheira.

De acordo com Edson Lima, os componentes da gangue após chegarem ao J. Prudente, entraram como se fossem clientes para logo a seguir, anunciar o assalto. Após render funcionários, roubaram R$ 1,5 mil. Na fuga, os bandidos roubaram o Chevette de placa HZD-6227/SE pertencente a um produtor de vendas.

A polícia tão logo foi acionada, iniciou diligências com o objetivo de localizar o veículo e prender os assaltantes. O Chevette foi encontrado minutos depois, abandonado nas imediações do Bairro São Conrado, próximo a linha férrea. Nos levantamentos realizados no local onde o carro foi abandonado, a polícia descobriu que os quatro homens após deixarem o veículo, fugiram de bicicleta, em decorrência de várias marcas encontradas na área.

Dr. Gildo Simões
Dermatologista - Alergia Cutânea
Adulto - Criança
Formado em 1975 CRM (SE) 450
Consultório: Rua Araú, 218 - Fone - 222-0548
Horário: a partir das 14:00h
Convênios: Petrobrás, AMB, Unimed, Bradesco, Sindicato dos Bancários e etc.
LAPEC - Consultas e Exames - Análises Clínicas - ECG - Citologia - Colposcopia e Ultra-Som. Fone: 211-9177

morais, ávila & advogados associados
Dr. Pedro de Morais
Dr. Heleno Ávila
Dr. José Carlos Santos
Advogados
Rua Des. Gervásio Prata, nº 25 - Fone: 217-5589.
Fax 217-3658 - Castelo Branco - Aracaju/SE.

LOSEL EMBALAGENS LTDA.
ARTIGO E EMBALAGENS EM GERAL.
Rua Apulcro Mota, 548
Centro - Aracaju - Sergipe
Tel.: (079) 211-7228

ASSIY-TEX
A MARCA OFICIAL DO ESPORTE
AQUI A GENTE FAZ BEM FEITO
BOLAS
FARDAMENTOS
ESPORTIVOS
CHUTEIRAS
MEDALHAS
TROFÉUS
SHORTS, ETC.
Temos a melhor linha de uniformes escolares !
Venha e comprove !!
Qualidade e preço bom é aqui !!
Endereços: *Aracaju* Rua Araú, 252 - Centro Tel: (079) 211-9667
Lagarto Rua Rosendo Ribeiro, 26/32 Tel: (079) 631-2376

EDITAL DE NOTIFICAÇÃO

Pelo presente EDITAL, por estarem em lugar ignorado, ficam notificados os mutuários abaixo, para ciência de que estamos autorizados na forma dos artigos 19 e 21 da Lei n.8004 de 14/03/90 do Decreto-lei n.70, de 21/11/66 e das normas complementares do S.F.H., a promover a execução extrajudicial das HIPOTECAS que oneram os imóveis descritos a seguir.

Ficam cientificados, outrossim de que tem o prazo de 20 (vinte) dias, contados de 09/01/1999, para, querendo, purgarem o débito e evitarem a execução, o que poderá ser feito no Endereço de cobrança descrito abaixo, diariamente, exceto aos sábados, domingos e feriados no horário de 09:00 as 16:00 h.

SED.....: 953 **Contrato..:** 101.085848-0 **Banco Itaú S/A**
Endereço do Imóvel..: Av. Franklin Sobral nº 1623, Cond. Aquarius, Bloco B, Apt.1204, Grageru, Aracaju – Se **RENATO COITINHO DE SÁ** Brasileiro, Comerciário **C.P.F.:** 182.174.271-00 **R.G.:** 410.236 SSP/DF e s/m se casado for

Agente Fiduciário...: **Banco Industrial & Comercial S/A**
Endereço de Cobrança..: **Tv. Santa Bárbara, nº 04, Ed. Aliança Comercial 10º andar Comércio, Salvador – Ba, Tel.: 243-8222**

FACULDADE DE ADMINISTRAÇÃO E NEGÓCIOS DE SERGIPE
2ª ETAPA DO PROCESSO SELETIVO PARA INGRESSO DE ALUNOS EM 1999

Tendo em vista o que consta do seu Edital de abertura das inscrições para o Processo Seletivo de 1999, a **FACULDADE DE ADMINISTRAÇÃO E NEGÓCIOS DE SERGIPE** torna público que, no período compreendido entre 23/12/98 à 22/01/99, encontram-se abertas as inscrições para o preenchimento de vagas excedentes no Curso de Administração com habilitação em: Administração de Recursos Humanos e Estratégia Empresarial; Administração da Produção e Marketing; e Administração Financeira. Os interessados deverão possuir curso superior ou o segundo grau completo, devendo apresentar por ocasião da inscrição, xerox da carteira de identidade, duas fotografias 3x4 atualizadas, curriculo vitae e diploma para quem tiver o curso superior ou certificado de conclusão do segundo grau, acompanhado de histórico escolar original, para os que possuirem somente o segundo grau completo. O Processo Seletivo se constituirá de entrevista e análise do curriculo de cada candidato.

Maiores informações na Secretaria da instituição,
Rua Frei Paulo, 154 - Fone-. 224 - 9373, das 14:00 às 21:45h.
http://www.graccho. com.br

A Comissão

PLAMED
PLANO DE ASSISTÊNCIA MÉDICA LTDA.
ATENDIMENTO NACIONAL E INTERNACIONAL
•18 ANOS DE MERCADO
•AMPLAS COBERTURAS CONTRATUAIS
•VÁRIAS OPÇÕES DE PLANO
•MAIS DE 700 PROFISSIONAIS CREDENCIADOS E 60 CLÍNICAS
•PROGRAMA DE CONTROLE MÉDICO DE SAÚDE OCUPACIONAL - PCMSO
PROTEJA SEU PATRIMÔNIO:
PLANO EMPRESARIAL
LIGUE: (079) 224-7783 / 224-3504

CULTIVO DE FLORES
AQUI TEM PROMOÇÃO
Aproveite para presentear a quem você tanto ama.
Ramalhetes com uma dúzia de rosas.....R$ 18,00
Ramalhetes com meia dúzia de rosas.....R$ 10,00
Ramalhetes com uma dúzia de flor do campo.....R$ 12,00
Ramalhetes com meia dúzia de flor do campo.....R$ 10,00
01 dúzia de flor do campo simples.....R$ 8,00
Cultivo próprio = qualidade e preço baixo
Av. Gonçalo Prado Rollemberg, 1439 Aracaju - Sergipe
(079) 224-2566

Consumidor lesado

Produtos pré-medidos são reprovados

"Gato por lebre". A expressão serve como alerta para o consumidor ao comprar produtos pré-medidos. Pesquisas rotineiras do Instituto de Tecnologia e Pesquisa de Sergipe - ITPS/Instituto Nacional de Metrologia - Inmetro, registram que o índice de reprovação das embalagens corresponde a 30%. A "fraude", está ligada ao peso e a quantidade. "Em muitos casos, o consumidor paga por um quilo de feijão e está levando muitas gramas a menos", destacou o presidente do ITPS, Roberto Rezende.

Os pré-medidos são todos os produtos que vêm indicando a quantidade da fábrica - os embalados para o consumo humano. A maioria dos produtos consumidos vem empacotada em sacos plásticos ou outros materiais. Além das especificações exigidas, como a validade do produto e outros pormenores, o fabricante afixa a quantidade existente na embalagem ou o seu peso, de acordo com o produto.

Semanalmente os técnicos do ITPS promovem visitas junto aos supermercados, lojas de departamento e outros estabelecimentos. Segundo a coordenadora do Laboratório de Pré-medidos do ITPS/Inmetro, engenheira química Anaide Lisboa, ainda no local visitado, é feito um exame prévio da embalagem, pesando-a. Se o caso requer verificação da quantidade, a embalagem é levada ao laboratório.

A engenheira química afirmou que cerca de 30% das embalagens analisadas são reprovadas, acrescentando que a maior incidência está em embalagens que contêm produtos como a farinha de mandioca, feijão, biscoitos, sabão em barra e guardanapos (faltando unidades).

De acordo com a portaria 03/97, expedida pala presidência do Inmetro, a tolerância para erro de pesagem está estipulada em 2,5%. No entanto, alguns fabricantes têm ultrapassado os limites.

As padarias também estão na mira do Instituto. O índice de reprovação no que concerne ao peso dos pães também giram em torno de 30%.

Alerta - Roberto Rezende esclareceu que o objetivo do trabalho que vem sendo desenvolvido é visando proteger o consumidor. Esclareceu que quando constatada a irregularidade, o lote é apreendido.

Perguntado sobre as penalidades, Rezende disse que o fabricante ou representante é convocado para acompanhar a perícia que levará aproximadamente 15 dias. Comprovada a fraude, será lavrado o auto de infração com multas que variam de 1 a 60 salários mínimos, a depender de vários fatores, como o índice de incidência.

É viável - conta Roberto -, o consumidor antes de adquirir o produto, pesá-lo. Além disso, continuou, é aconselhável observar se a balança onde está sendo pesada a embalagem, possui o selo de aferimento do Inmetro.

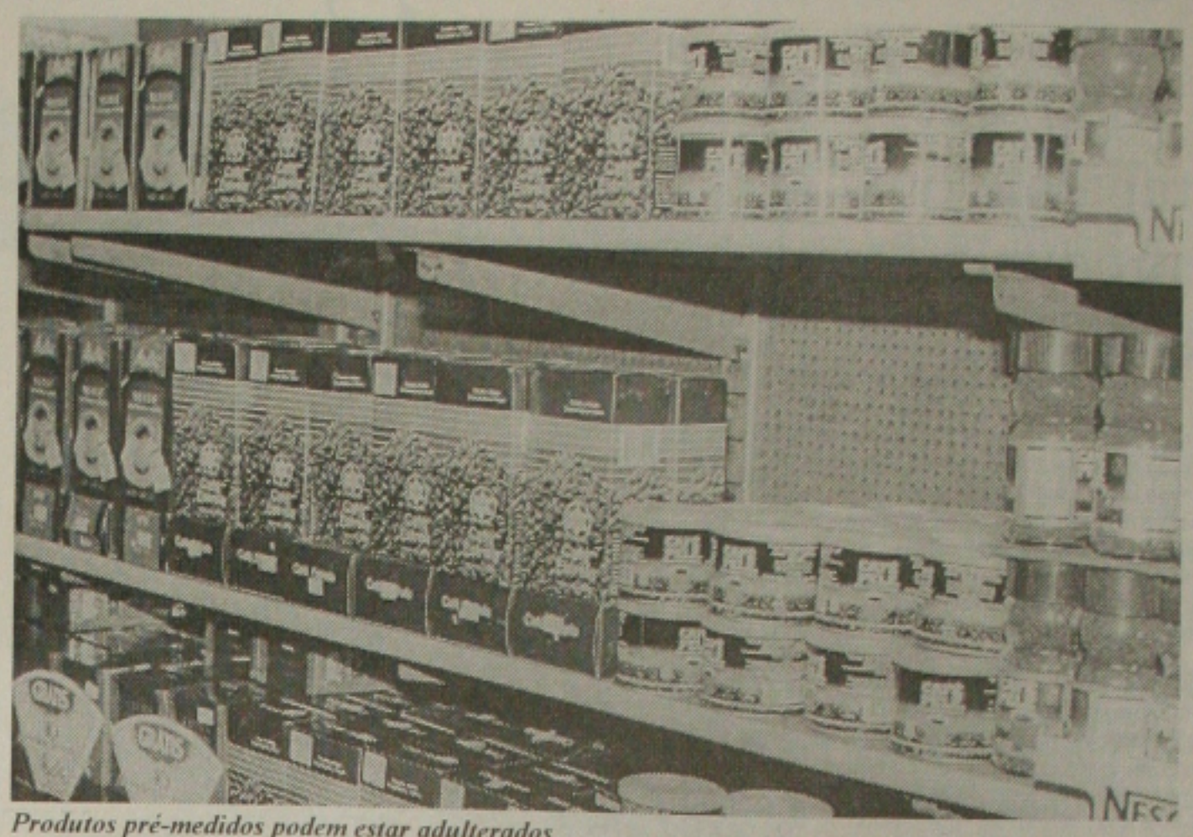

Produtos pré-medidos podem estar adulterados

Agentes de saúde continuam com salário e 13º atrasados

"O atraso no pagamento de vocês, não depende de nós, e sim do Ministério da Saúde". Foi o que disse ontem, o presidente da Frente das Associações de Bairros de Aracaju (Fabaju), Manoel Barros - principal acusado de estar retendo o dinheiro do 13º e o pagamento do mês de dezembro, aos agentes de saúde, que trabalham no combate a dengue na capital sergipana - em reunião realizada ontem pela manhã, num espaço da Secretaria Municipal de Saúde.

Antes de começar a reunião, o clima dos agentes era tenso. Muita conversa e até se falava em greve. Alguns deles exaltados, culpando o presidente da Fabaju, por estar com a solução para o atraso nos seus pagamentos. "Vamos esperar o que o presidente vai dizer", esbravejavam os agentes.

Muitas especulações nas conversas. Diziam que os agentes estão sem receber o 13º salário e mais os proventos de dezembro. Afirmavam que a culpa seria então do presidente da Fabaju, que não repassava o salário deles. De modo que o clima foi se esquentando entre os agentes e cada um dizia uma coisa.

O supervisor do programa de combate a dengue, José Vieira, disse que seu salário está em dias. Explicou que é funcionário da Fundação Nacional de Saúde e nada tem a ver com os agentes. Os supervisores foram acusados de estarem recebendo salário.

Presidente - Manoel Barros, presidente da Fabaju, explicou para os agentes de saúde, que não depende dele para fazer o pagamento. Disse que o atraso é do Ministério da Saúde que não repassou o dinheiro. Contou que sempre estar em contato com o Ministério e até agora não tem resposta, mas sabe que o dinheiro vai chegar.

O presidente da Fabaju disse que a situação do atraso no pagamento dos agentes de saúde, é a nível nacional e que Sergipe está incluído. Sobre as acusações lhe impostas, Manoel disse que são inveridicas, porque não depende dele e nem da Fabaju e negou qualquer tipo de comentário falso a seu respeito.

São 170 agentes que trabalham no combate a dengue e ganham em média de R$ 190 por mês. Eles são contratados pela Fabaju e estão à disposição da Secretaria Municipal de Saúde. Seus contratos foram renovados em setembro do ano passado e se estendem até agosto deste ano. "Quem não for trabalhar, o ponto será cortado", avisa o supervisor.

Secretária - Após a reunião a secretária Rosa Sampaio, esteve reunida com alguns representantes dos agentes e pediu compreensão até a próxima sexta-feira, quando o Ministério da Saúde garantiu o pagamento.

Rosa Sampaio, compreensão para quitar pagamentos

CUT-SE lança campanha dia 18

Sentindo que muitos trabalhadores estão perdendo o emprego e que os sindicatos estão se esvaziando, principalmente neste início de ano, a Central Única dos Trabalhadores (CUT), resolveu fazer uma campanha de solidariedade. Nesta segunda-feira, 18, às 19 horas, na Rua Zaqueu Brandão, a Cut se reúne com representantes de sindicatos neste sentido.

O diretor da Cut, o bancário José Souza, disse que no Governo de Fernando Henrique Cardoso, principalmente neste segundo mandato, muitos trabalhadores têm perdido o emprego e os sindicatos estão com poucos companheiros. "A política do Governo tem deixado os trabalhadores na rua", disse.

Então, por conta disso, a Cut resolve fazer uma campanha de solidariedade. Nesta luta, a direção da Central Única dos Trabalhadores pretende adotar medidas de emergência. Ela vai fazer um cadastramento das pessoas que estão desempregadas, saber onde moram, com dados pessoais, para trabalhar em cima dos resultados.

José Souza contou, que em outros Estados, a Cut está arrecadando alimentos para resolver parte do problema dos desempregados. Aqui ele pretende fazer diferente. Através do recadastramento, saberá a vida íntima do desempregado e fazer uma pesquisa com ele, para saber as soluções encontradas para a situação deles.

Parlamentares - Depois que a Cut fizer esta pesquisa com os desempregados e saber deles quais soluções para seus problemas, a Central pretende levar as respostas para os parlamentares e daí elaborar leis que beneficiem uma classe sem emprego. "Talvez quem sabe, isentá-los de impostos, como pagamento de água, luz entre outros", diz Souza.

Segundo dados do diretor da Cut, no Brasil, em média de 60% dos trabalhadores são sem carteira assinada. Num universo de 75 milhões de operários, destes 29 trabalham clandestinamente.

Roberto Góes participa de encontro no Ceará

Sob a presidência do ministro Francisco Turra, da Agricultura, aconteceu encontro em Fortaleza, congregando a alta cúpula daquela pasta ministerial, empresas vinculadas e os secretários de Agricultura do Nordeste. A informação é do secretário Roberto Góes, da Agricultura de Sergipe, presente à reunião, ao enfatizar a oportunidade de discussão que se afigurou na capital do Ceará, redundando na projeção de diretrizes do Governo Federal para a Agricultura Nordestina, com definições de políticas agrícolas.

O encontro foi dividido em duas etapas. A primeira, pela manhã, contou com a presença do ministro Francisco Turra e de integrantes do seu staf, oportunizando uma explanação por parte de cada dirigente de área, o que também foi feito por dirigentes do Banco do Nordeste e do Banco do Brasil.

Para Roberto Góes, as colocações deram uma panorâmica do que o Governo Federal pretende para a agricultura nordestina, com a própria cúpula ministerial patenteando o interesse de sugestões e críticas, em razão de ali se evidenciar um redirecionamento da política governamental para o setor.

Pela tarde, aconteceu a segunda etapa do encontro, que congregou apenas os secretários de Agricultura dos Estados Nordestinos, para discussão de projetos do Poder Central para o setor, direcionados para o Nordeste, notadamente sobre o Programa Nacional de Fortalecimento da Agricultura Familiar - Pronaf.

Ao final da reunião, foi redigido um relatório circunstanciado, com reivindicações, críticas e sugestões para o ministro Francisco Turra, a ser encaminhado ao Ministério, contendo posicionamentos da região Nordeste, concluiu Roberto Góes.

Assinatura de R$ 3,90 da TC gera boa procura

Centenas de usuários da Telergipe Celular ligaram ontem para o telefone 1404 - Central de Atendimento ao cliente - e pediram informações sobre os novos planos tarifários da Banda A, que vão ser oferecidos a partir de fevereiro. O plano que mais despertou o interesse dos clientes foi o FREEE PLUS, que tem assinatura mensal de R$ 3,90 (três reais e noventa centavos).

O FREE PLUS é um plano tarifário que visa atender às necessidades do usuário que possui um perfil de baixo uso, oferecendo uma assinatura significativamente baixa, no valor de R$ 3,90. Ele se destina ao usuário que possui as seguintes características: Uso abaixo de 40 minutos de chamadas locais no mês - recebem muito mais chamadas do que originam - buscam uma assinatura mais barata.

Na loja da Telergipe Celular os clientes foram atrás de informações dos novos planos e ficaram satisfeitos com as novidades que a Banda A está apresentando para o ano de 99. Já no próximo dia 25 a empresa lançará a Tecnologia Digital CDMA, a mais avançada do mundo, o que vai permitir uma comunicação com mais qualidade.

Em fevereiro, além da promoção "Habilitação grátis" para as linhas digitais, somente para quem adquirir aparelho com a tecnologia CDMA, compatível com o sistema da Telergipe Celular, a empresa vai lançar os novos planos tarifários; FREE PLUS, Free80, com franquia de 80 minutos - Free200, com franquia de 200 minutos, Free Company, para as empresas, pois se trata de um plano corporativo - e o Plano NIGHT, destinado aos usuários que falam mais à noite.

Com a tecnologia digital CDMA, habilitação grátis para linha digital, e os novos planos tarifários, a Telergipe Celular vai oferecer ao cliente um atendimento especial com a implantação do novo sistema operacional. O usuário vai poder escolher a data de vencimento da sua conta, terá limite de crédito e poderá acompanhar o consumo parcial e saber em quanto está o valor da sua conta, antes mesmo do vencimento.

Estudantes da UFS realizam hoje projeto Pantanal

Numa parceria com a Federação as Comunidades Independentes, m sede no bairro Jabotiana, estuntes de enfermagem da Universdade Federal de Sergipe realizam je o Projeto Pantanal. Trata-se de n programa voltado para a educao em saúde da família. O evento ontecerá a partir das 16h, na Vila ntanal (invasão), localizada no Distrito Industrial de Aracaju.

A população da Vila Pantanal é carente. A maioria reside em abrigos de madeira, recobertos por papelões ou plásticos. Falta assistência médica, condições básicas de saneamento e outros requisitos necessários para uma vida digna. São cerca de 103 famílias vivendo em condições precárias.

A idéia do Projeto Pantanal, conforme o Presidente da Federação das Comunidades, Cícero dos Santos, é orientar as mulheres sobre os métodos anticoncepcionais e recursos médicos na prevenção de doenças sexualmente transmissíveis e viabilizá-las aos melhores programas de saúde existentes em nosso Estado.

De acordo com a programação, a abertura será às 16h. Os estudantes voluntários farão palestras sobre o corpo humano; higiene corporal; câncer de mama; câncer do colo uterino; importância do pré-natal e a importância da consulta ginecológica.

Em seguida, será a vez do presidente do Sindisan, Edil Santos Soares, que apresentará palestra sobre "Defender a água é defender a vida". Na oportunidade, exibido um filme.

CRIS CESTAS
Aceitamos cheques pré-datados.
Cristiane Sobral
Tel: (079) 248-6072
932-6572
Cestas de Café da Manhã
Seu delicioso presente
esta de vime decorada, acompanhada de xícara personalizada e recheada com muito amor!
Temos outros tipos de cestas:
Queijos e Vinho, Aperitivos, Chá da Tarde, Aniversários, Infantil e Cestas de Banho.
ond. Rec. Verde Baubá - Apto. 104 - Augusto Franco

ADVOCACIA PARA DEFESA DO CONSUMIDOR
Dr. Sebastião Chagas Filho
OAB/SE 2182
CONTRATO BANCÁRIO * CONTRATO PLANO DE SAÚDE
CONTRATO ESCOLAR * CONTRATO CONSÓRCIO
CONTRATO IMOBILIÁRIO DO SFH * CONTRATO SEGURO
CONTRATO LEASING * CONTRATO COMPRA E VENDA
SOLICITE INFORMATIVO E RELAÇÃO DOS NOSSOS SERVIÇOS
Av. Rio Branco, 186 - Ed. Oviedo Teixeira, s/105
Aracaju / SE - Fone: 222-9099

Sergipe Society Club Ltda
O MELHOR DE ARACAJU
⇒ Temos ⇐
Campo de grama sintética para prática de futebol society
Agora c/ preços especiais p/ universitários.
Todos os dias a partir das 22:00 horas.
Uma hora e meia, R$ 50,00.
Venham comprovar!
Organizamos campeonatos! Formem suas equipes!
Rua Bahia, 1195
Siqueira Campos
Fone: 241-7421

Concurso Vestibular

UFS divulga lista de aprovados

A Universidade Federal de Sergipe (UFS), divulgou ontem às 15h30, na Sala dos Conselhos, no pavimento superior do prédio da Reitoria, o resultado dos aprovados no Concurso Vestibular/99. Segundo o coordenador Manoel Leite Torres, todo o processo correu dentro do que se esperava, e que o incidente ocorrido com os 29 estudantes envolvidos com a "cola eletrônica", não alterou os trabalhos da Comissão do Concurso Vestibular (CCV).

O vestibular desse ano foi um dos mais concorridos, com o número de inscritos de 13.529 candidatos que concorram na primeira etapa. Para a segunda etapa do concurso, concorrem 8.739 candidatos para 1.535 vagas oferecidas para 41 cursos.

José Gustavo Rezende Barreto, de 17 anos, residente à Rua Alberto Azevedo, número 444, apartamento 202, bairro Suissa, irmão mais velho de dois filhos de Luiz Fernando Menezes Barreto e Angela Rezende Barreto, foi o primeiro colocado no Concurso Vestibular, com 16.148 pontos para o curso de medicina. Gustavo que é aluno do Colégio São Paulo, disse que não esperava passar em primeiro lugar. "Tinha certeza que conseguiria entrar na universidade, mas não esperava ser o primeiro colocado", frisou, acrescentando que sempre gostou de estudar, e que sempre teve uma dedicação exclusiva, mas que nunca deixou de curtir a vida com moderação.

Mesmo tendo conseguido número de pontos acima da média, (Matemática, 37, Química, 36, Física, 33, Português, 38, Biologia, 37, História, 38 Geografia, 38 e Inglês 19), não esperava ser o primeiro colocado.

Com relação a escolha para medicina, Gustavo enfatizou que não recebeu a influência de ninguém apesar de ter na família pessoas formadas em medicina. "Escolhi fazer medicina porque sempre gostei da área, e espero ser um bom profissional", frisou, acrescentando que ainda não sabe que especialização vai fazer e que só vai decidir no decorrer do curso.

Para os que não conseguiram exceto no vestibular, Gustavo aconselha que essas pessoas não devem desanimar e sim continuar estudando e ter calma e tranqüilidade na hora das provas.

Segundo o pai de Gustavo, Luiz Fernando, disse não ter palavras para agradecer e que foi uma bênção de Deus. "Esperava que meu filho passasse, mais não em primeiro lugar", disse Barreto, acrescentando que espera que o filho seja um bom profissional e humano e que lembre das pessoas carentes dedicando sempre um dia da semana para atender os pobres.

A mãe de Gustavo, Ângela Barreto, disse ter certeza que o filho passaria entre os 10 primeiros colocados, mais nunca em primeiro lugar. "Tinha certeza que ele passaria porque sempre tirou boas notas no colégio", observou.

Os primeiros colocados - José Gustavo Rezende Barreto (16.148) medicina, Gustavo Barreto de Melo (16.114) medicina, Gustavo Gilson Lacerda Costa (15.804) Informática diurno, Allisson Valadão de O. Britto (15.773) medicina, Renato Morais de A. M. Júnior (15.631) medicina, Diego Figueiredo O. Sarasqueta (15.611) medicina, Ewerton Oliveira Gonçalves (15.484) medicina, Paula Duarte do Nascimento (15.382) medicina, Thiago Moura de Melo (15.334) medicina e Thiago Francisco do Nascimento (15.328) medicina.

O resultado dos aprovados no Concurso Vestibular, está na GAZETA VESTIBULAR.

MST quer trabalhadores produzindo

A liderança do Movimento Sem-Terra em Sergipe, reclama de os assentados estarem sendo impedidos de produzir na Fazenda Queimada Grande, em Poço Redondo, desapropriada para fins de Reforma Agrária em 24 de setembro de 97. Eles contrariam a posição do ex-proprietário José Ferreira, que afirma estarem os assentados matando de sede os animais por não permitirem a entrada do gado na fazenda.

As explicações do coordenador estadual do MST em Sergipe, Manoel Alves Farias, são de que em 7 de julho de 98, o ex-proprietário ainda continuava com seus animais na propriedade, impedindo as famílias de produzir. Ele disse que buscada uma forma pacífica de resolver o problema através da juíza da Comarca de Poço Redondo, Jumara Porto Pinheiro. Segundo Farias, naquele dia foi assinado um acordo com o ex-proprietário, lideranças do MST e Incra.

De acordo com Farias, o ex-proprietário recebeu do Governo R$ 1.420.000,00 e mesmo assim vem causando clima de tensão entre as famílias impedindo os assentados de prepararem as roças para o plantio, desrespeitando o acordo firmado perante a Justiça e o Auto de Posse dado pela Justiça Federal. "Diante dessa situação, queremos responsabilizar o delegado daquela cidade, Cardoso, por incitar um confronto entre o ex-proprietário e os Sem-Terra.

Farias disse ainda que o delegado se faz desconhecedor dos fatos citados, assim como o Incra pela morosidade em acionar a Justiça Federal para solucionar o problema. Irritado com a posição do MST, o delegado Cardoso acusou os Sem-Terra de desejarem fazer do assentamento um quartel general do crime. Ele afirmou que a liderança do movimento está incitando um escândalo nacional afrontando a polícia com a finalidade de sair como vítima.

Do outro lado - Há 15 dias o ex-proprietário da Queimada Grande vem reclamando de não poder remover o que restou do rebanho de pouco mais de mil cabeças, para um terreno que alugou a quatro quilômetros do local. Ele disse que com a seca que se alastra a cada dia, mais de 60 cabeças de gado já morreram. Para Ferreira a situação é desesperadora, ele afirma que tem de retirar o gado imediatamente, mas o Sem-Terra não querem deixar.

Acusando o MST, ele disse que os assentados não são agricultores e sim bandidos vestidos na pele de coitados. Ferreira afirma ainda que não recebeu do Governo Federal a indenização da qual o MST afirma já estar em mãos do ex-proprietário há muito tempo.

Gustavo radiante com o primeiro lugar

Diretor do HU espera melhoras com repasse de verbas federais

O diretor do Hospital Universitário (HU), Ricardo Gurgel, está na expectativa de melhoras no repasse de verbas para o centro de saúde. Ele disse ontem que, com a portaria conjunta entre os ministérios da Educação e da Saúde, publicada esta semana, a perspectiva é boa, porque haverá mudanças na forma de repasse de verbas para os hospitais universitários federais.

Roberto Gurgel disse que esta mudança, de qualquer forma lhe preocupa, porque ninguém sabe na prática, como vai ficar o repasse. "Mesmo assim, consideramos um avanço, numa reunião que tivemos com os diretores de hospitais universitários", comenta.

O médico pediatra observou, que os Ministérios da Educação e Saúde, estão em comum acordo. Na sua opinião, isso é positivo porque não há imposição. Disse que é até melhor que o Ministério da Educação, entregue o sistema de repasse para a Saúde, tendo em vista ser sua área específica, apesar de não ter problemas com a pasta educacional.

Gastos - O diretor do Hospital Universitário, Roberto Gurgel, disse que pretende fazer um redimensionamento nos gastos do HU, ou seja, hoje o centro de saúde está gastando mais do que arrecada. "Teremos mais condições de prestar melhores serviços à comunidade, que atualmente", afirma.

Ele revelou que o Hospital Universitário recebe de verba do Governo, R$ 160 mil por mês e tem um gasto de R$ 200. A diferença do dinheiro é paga pela Universidade Federal de Sergipe (UFS). O diretor do HU espera que este ano, as coisas possam melhorar. Ele informou que este ano, as verbas vêm diretamente do Ministério da Saúde para o HU, sem que passe necessariamente pela Secretaria de Estado da Saúde.

Hemodiálise - Sobre o serviço de hemodiálise do Hospital, Roberto disse que está em média de 700 pacientes por mês, fazendo o tratamento de rim, numa escala de três turnos, manhã, tarde e noite. Disse que cada turno, em média de dez pessoas passam pelas máquinas. Mesmo assim, ainda não dá conta da demanda.

"O Hospital Universitário está crescendo e vamos contribuir com a saúde da população sergipana e de outros Estados. Algumas pendências iremos resolver aqui mesmo", diz o diretor do Hospital, Ricardo Gurgel.

Sepuma realiza nova assembléia

Os funcionários municipais de Aracaju, estarão reunidos na próxima sexta-feira (22), em nova assembléia no Instituto Histórico. Eles vão colocar em prática a decisão que tomaram ontem de não aceitar a proposta do prefeito João Augusto Gama, em empregar os garis demitidos na Empresa Torre para trabalhar durante o Pré-Caju. O presidente do Sindicato dos Trabalhadores Municipais (Sepuma) Nivaldo Fernando, disse que essa é mais uma armação da Prefeitura para iludir os garis.

Dos pontos discutidos ontem na assembléia, Nivaldo disse que os funcionários exigem do prefeito na folha de dezembro 20% de gratificação. Ele disse que caso isso não ocorra, o sindicato será obrigado a pedir o bloqueio das contas da Prefeitura. Outro ponto deliberado ontem se refere a assembléia da próxima sexta-feira, quando haverá possivelmente o enterro do prefeito João Augusto Gama e do secretário Jorge Carvalho.

"Nós vamos agir com austeridade caso a situação de descaso com os garis continue como está. Não acreditamos nessa proposta de Gama, é mais uma mentira. Emprega hoje os garis e demite logo depois do Pré-Caju. Isso é emprego temporário", afirmou Nivaldo. Ele foi incisivo quando disse que os garis precisam mais do que um arranjo, porque são pais de família que estão passando fome sem qualquer condição de sobreviver.

Nivaldo deixou claro que se preciso o sindicato entrará na justiça para defender os garis até as últimas conseqüências. Foi deliberado também na reunião que os garis participarão da pipoca do Pré-Caju em forma de protesto para que toda a sociedade tenha conhecimento do que está se passando no Estado. Ele disse que se preciso a categoria sairá pelas ruas de Aracaju com os caixões do prefeito e do secretário Jorge Carvalho, além do tenente Pereira, sub comandante da Guarda Municipal, considerado pelos funcionários um tirano impiedoso.

Sena lança seu 1º CD no mês de março em Aracaju

O cantor e compositor João César Carvalho de Sena estará lançando em março em Aracaju, o CD "Sena In Cantoria", primeiro trabalho que realiza após deixar a dupla que fazia com Sergival. O lançamento contará com a participação do Quinteto Violado, segundo informação do produtor do disco, Fernandinho Montalvão.

Sena, que divide sua carreira artística com as funções de primeiro-sargento do Corpo de Bombeiros de Aracaju, está de férias da corporação e se encontra em Maringá (PR), onde conseguiu o apoio da Chopparia Car Wash para gravar o CD.

O disco, que tem também o patrocínio da Secretaria de Estado da Cultura de Sergipe, é feito com canções de raízes nordestinas. Mostra músicas de cantoria, folclore e forro compostas por Sena, à exceção de duas, "ABC do Preguiçoso" e "Meu Papagaio", que são de domínio popular, e duas de outros compositores sergipanos.

Sena e sua banda, nos últimos dias, estão se apresentando na Chopparia Car Wash, em Maringá, todas as noites. Sena (violão caipira e violão), Formiga (bateria de cordas), Mimito (percussão de efeito e zabumba) e Adailton (flauta transversal) além das canções do CD apresentam ainda uma autêntica Folia de Reis, que tem empolgado o público de Maringá.

Este CD, segundo o produtor Fernandinho Montalvão, é o resultado do Canta Nordeste e do Projeto Pixinguinha, além de ter feito também apresentações em shows de Zé Ramalho, Cláudio Nucci, Vital Farias, Elomar, Ednardo e Dominguinhos.

PACOTÃO PRÉ-CAJU
Quarto para casal próximo à praia para 10 dias R$ 500,00. Tratar 934-8210

VENDE-SE
Tempra 04 portas, ano 95, completo, cor vinho, super conservado com jogo de rodas esportivas.
Contato com Elton Coelho, tel.: 987-7801.

CARRO
Vendo Gol ano 90 1.6 CL. Ótimo estado de conservação. Tratar pelos tels.: 987-0246 Rodrigo ou 211-8833 Sueli.

VENDE-SE
Vende-se Fiat Uno Mille, ano 97, 04 portas c/ar, trava elétrica, som cd, placa especial e seguro total. A tratar 253-1414.

VIAÇÃO SANTAMARIA
O PASSAGEIRO EM PRIMEIRO LUGAR

Neste Pré-Caju, se você tomou umas e outras e quer chegar inteiro em casa, não dirija, viaje com a Santa Maria.
Ela lhe proporciona além de ônibus modernos e confortáveis, várias promoções e você não precisa arriscar sua integridade física escolhendo outro meio de transporte qualquer.
Não seja Topic...Nem Besta!!!
Seja ônibus, pois é seguro e confortável, e você ainda sai ganhando com as promoções da Santa Maria.

* * * AVANÇO * * *

A Santa Maria avança cada vez mais, proporcionando maior comodidade para seus clientes. Agora você pode visitar nossa homapage e saber mais sobre a história da nossa empresa, conhecer nossos horários e preços de passagens, fazer reservas de fretamento de veículos, pedidos de carnês de passagens antecipadas e etc. A Santa Maria está sempre pensando no conforto e comodidade dos seus passageiros, por isso visite-nos.

A Viação Santa Maria, empresa com uma nova filosofia administrativa, com ônibus novos, modernos e confortáveis, está na linha para receber suas reclamações e sugestões.
Anote o número do veículo, local e hora da ocorrência, ligue e nos ajude a melhorar o nosso serviço.
Quer fazer turismo, dentro do nosso Estado, fale com a gente, temos os melhores preços do Estado.

Ligue e comprove.
Telefax: 241-2928
e-mail: stamaria@netdados.com.br.
homapage: http:\\surf.to\santamaria

EDITAL DE PRIMEIRO PÚBLICO LEILÃO E INTIMAÇÃO

Data do Leilão.: 29/01/1999 **Horário...:** 10:00h
Local...: Av. Presidente Tancredo Neves, n.º 225, Espaço EMES, Auditório de Leilões, Grageru, Aracaju/Se

MARCELO HORA DE ARAÚJO, Leiloeiro Oficial estabelecido a Av. Presidente Tancredo Neves, n.º 225, Espaço EMES, Auditório de Leilões, Grageru, Aracaju/Se, faz saber que devidamente autorizado pelo Agente Fiduciário do EX-BNH, vendera, na forma da Lei Número 8004, de 14/03/90 e Decreto Lei N.70 de 21/11/66 e regulamentação complementar RC 58/67, RC 24/68, RD 08/70 e CFG 10/77, no dia e local acima referidos, os imóveis adiante descritos para pagamento de dívidas hipotecárias em favor de **Banco Itaú S/A.**

A venda à vista será feita mediante pagamento à vista, podendo o arrematante pagar, no ato, como sinal 20% (vinte por cento) do preço da arrematação e o saldo no prazo impreterível de 08 (oito) dias, sob pena de perda do sinal dado.

Os lances mínimos para venda serão no valor dos créditos hipotecários e acessórios, ou avaliação do imóvel, nos termos do Art.818 do CC, sendo o maior dos dois valores, sujeitos, porém, a atualização até o dia da realização da praça.

O leiloeiro acha-se habilitado a fornecer aos interessados, informações pormenorizadas sobre os imóveis.

Ficam desde já intimados do presente leilão, os mutuários, caso não sejam localizados.

SED.....: 977 **Contrato..:** 701.002697-0 **Banco Itaú S/A**
Endereço do Imóvel..: Avenida Marieta Leite, Cond. Resd Clube Ilhabella, Ed. Ilha de Aruba, Apt.102, Grageru, Aracaju – Se **CAMILO DE SOUZA NETO** Brasileiro, Técnico **C.P.F.:** 129.490.356-04 **R.G.:** M-347.820 SSP/MG Casado com **ADELINA ALVES DE SOUZA** Brasileira **C.P.F.:** 540.364.376-15 **R.G.:** M-2.509.405 SSP/MG Do Lar **Descrição do Imóvel.:** Composto internamente de sala, varanda, 03 quartos, sanitário social, cozinha, área de serviço, circulação, banheiro e quarto de empregada e uma vaga de estacionamento, área útil de 81,02m2 e fração ideal de 0,7945. Com todas as benfeitorias, instalações, pertences e acessórios. **Valor.:** R$ 86.915,04

Salvador/Ba, 09 de Janeiro de 1999.

MARCELO HORA DE ARAÚJO Leiloeiro Público Oficial

Investimentos

Brasil recuperará credibilidade

A grande preocupação da equipe econômica do presidente Fernando Henrique Cardoso é recuperar a credibilidade dos investidores internacionais, que foi abalada pela decisão do governador mineiro Itamar Franco (PMDB) de declarar moratória da dívida do Estado e pela desvalorização do real frente ao dólar. Alguns empresários acham que será difícil os investidores acreditarem no Brasil, num período curto. Outros acham que logo a poeira baixa e tudo volta ao normal.

O professor da Fundação Getúlio Vargas, Sérgio Werlang, diz que o governo estava tentando uma estratégia de manter os juros muito elevados, para conseguir uma política cambial de valorização muito controlada. O que acontece é que toda vez que se tem uma coisa dessas tem sempre o risco de haver apostas contra o Banco Central. Isso faz com que a taxa de juros não caia- disse.

No fundo, diz Sérgio Werlang, todas as reclamações dos setores da economia brasileira centraram-se no fato que parecia que as taxas de juros não conseguiriam cair num horizonte visível.

A mudança que foi feita na quarta-feira, diz Werlang, teve a idéia de flexibilizar um pouco esse regime, para conseguir que as taxas de juros baixassem, a longo prazo e em termos reais. Não está se verificando isso e claramente há uma aposta contra-disse.

Solução- Sérgio Werlang diz que existem muitas alternativas: um substancial alargamento da banda ou irmos direto a um regime de câmbio flutuante.

O economista diz que é impossível manter o País com deflação e a inflação viria. Ele faz uma comparação com o caso mexicano, onde houve um crescimento da inflação e depois teve uma recuperação.

Werlang diz que bancos não serão afetados pela crise

Lembra que o México, quando entrou em crise, tinha reservas cambiais zero, o que não acontece com o Brasil. Era uma economia que tinha muitas dívidas, com o setor financeiro muito alavancado e as empresas endividadas. No Brasil, se tem um país diferente, com enorme parte da dívida brasileira emitida em dólares no exterior, mas fazendo as contas se vê que, liquidamente, eles estão protegidos, porque o Banco Central e o governo federal emitiram dólares. Então, o setor privado brasileiro tem muito pouco expansão, agora.

Sobre uma comparação com a Argentina, que fez seu ajuste, para sair da crise, Sérgio Werlang diz que os argentinos tinham uma economia completamente destroçada e o dólar era referência. Não havia um sistema financeiro organizado como o Brasil, portanto, não se dá nem para comparar-disse.

Sérgio Werlang garante que não há risco para o setor bancário, pois os bancos, praticamente, não tem alavancagem praticamente nenhuma. Nós sofremos dois aumentos brutais de taxas de juros em menos de um ano e não houve nenhum efeito substancial no mercado financeiro, diz.

O professor afirma que o mercado financeiro internacional percebe a diferença do Brasil com outros países, mas acha que o Banco Central não conseguirá resistir a um ataque especulativo. Quando solta o câmbio não há como especular contra o BC, porque o câmbio é livre. Só se compra se tiver alguém querendo vender. Não há como especular contra o Banco Central. Aí tudo se resolve. **(Por Cláudio Messias)**

A QUEM POSSA INTERESSAR

Solicito comparecimento do portador dos cheques de nºs.: 010074, 010075, 010084, 010085, 010086, 010088, Conta Corrente nº 0.711141 Banco Real S.A. Aju. 0026-4 emitido por Maria de Lourdes dos Santos, C.P.F. 335611335-68, endereço rua Comandaroba, 35 cidade de Laranjeiras/Se, fone: 281-1075 para liquidação.

ENERGIPE
EMPRESA ENERGÉTICA DE SERGIPE S.A.

AVISO DE INTERRUPÇÕES NA CAPITAL

Comunicamos que, para serviços de melhoria na rede elétrica e maior segurança, torna-se necessário interromper o fornecimento de energia elétrica nos dias, horários e locais abaixo discriminados:

19 DE JANEIRO (TERÇA-FEIRA)

Das 06:30 às 11:03h, Rua Rafael de Aguiar entre as ruas São Benedito e avenida Augusto Franco, travessa Parapitinga e imediações no Ponto Novo. – **Das 06:30 às 11:30h,** Avenida Camilo Calazans entre as ruas Guilherme José Martins e Men de Sá e imediações no Novo Paraíso. – **Das 06:30 às 11:30h,** Rua Groelandia entre as ruas Honduras e São Salvador e imediações no Bairro América. – **Das 07:00 às 12:00h,** Rua "13" entre as ruas "12" e rua Joana S. Bomfim e imediações no loteamento Parque dos Coqueiros. – **Das 07:00 às 10:00h,** Rua Alagoas entre Santa Rosa de Lima e Fernando de Noronha e imediações no Siqueira Campos. – **Das 07:00 às 12:00h,** Rua Lourival Andrade entre as ruas "15" e "18" e imediações no loteamento Parque dos Coqueiros no Inacio Barbosa. **Das 08:30 às 11:00h,** Rua Rio Grande do Sul entre as ruas Distrito Federal e Acre e imediações no Siqueira Campos. – **Das 09:15 às 12:00h,** Rua Aureliano Sampaio entre a rua Primeiro de Maio e rua Dois de Abril, rua Primeiro de Maio entre Doze de Outubro e Aureliano Sampaio e imediações no 18 do Forte. – **Das 12:30 às 16:00h,** Rua Niceu Dantas entre a rua Napoleão Dorea e avenida Lyons Club, rua José Leite Prado, rua Francisco Leite Neto com Deputado Clovis Rolemberg, Rua Deputado Clovis Rolemberg com Francisco Leite Neto e imediações na Atalaia. – **Das 13:00 às 17:00h,** Rua Wolnei Loureiro Tavares com rua "16" e imediações no loteamento Parque dos Coqueiros no Inácio Barbosa. – **Das 13:00 às 17:00h,** Avenida Paulo VI, entre a rua "18" e a rua dos Cravos e imediações no Conjunto Beira Rio. – **Das 13:00 às 15:30h,** Rua Elizeu Santos entre as ruas Aurelio Sampaio e avenida Maranhão, rua Aurelio Sampaio entre Geraldo Mendes e Roberto Morais e imediações no Santos Dumont. – **Das 13:00 às 17:00h,** Rua "8" entre as ruas Reginaldo Passos Pina e "12" e imediações no loteamento Parque dos Coqueiros. – **Das 14:00 às 18:00h,** Avenida Chanceler Osvaldo Aranha entre avenida Brasil e rua Deputado Euvaldo Diniz, rua Desembargados Enock Santiago com Osvaldo Sampaio e avenida Brasil e imediações no Novo Paraíso.

20 de janeiro (quarta-feira)

Das 07:00 às 11:00h, Loteamento Parque dos Coqueiros e imediações. – **Das 07:00 ás 10:00h,** Largo do Rádio Amador, próximo a CRASE e imediações no Bairro São José. – **Das 07:00 às 09:45h,** Avenida Augusto Maynard com avenida Beira Mar, Praça Inácio Barbosa e imediações no Bairro São José. – **Das 09:00 às 11:15h,** Praça Tobias Barreto com avenida Augusto Maynard e imediações no São José. – **Das 13:00 às 17:00h,** Rua Jorge Cabral com Manoel V. de Brito, rua Paulo Afonso e imediações no Jardim Mar Azul. – **Das 13:00 às 15:15h,** Rua João Calazans com rua Raimundo Fonseca e travessa Raimundo Fonseca e imediações na 13 de Julho.

21 de janeiro (quinta-feira)

Das 04:15 às 09:15h, Avenida Corinto Leite entre as ruas Batistinha e Fortaleza, rua Curitiba com avenida Corinto Leite e a rua Altamira e imediações no Bairro Industrial. – **Das 07:00 às 10:00h,** Rua Sergipe entre as ruas Rio Grande do Sul e rua Mariano Salmeron e imediações no Siqueira Campos. – **Das 07:45 às 12:15h,** Rua Gararu entre as ruas Estância e rua dos Estudantes e imediações no Bairro Cirurgia. – **Das 09:15 às 12:00h,** Rua Sergipe entre as ruas Florianópolis e Espírito Santo e imediações no Siqueira Campos. – **Das 13:00 às 16:30h,** Rua José Vieira de Andrade entre as ruas "K" e Goiás e imediações no Conjunto Agamenon Magalhães no Bairro José Conrrado de Araújo. – **Das 13:00 às 15:30h,** Rua de Bahia entre as ruas Porto Alegre e Florianópolis e imediações no Siqueira Campos. – **Das 14:45 ás 17:30h,** Avenida Augusto Franco entre as ruas Carlos Cabral e José R. Bomfim e imediações no Conjunto Paulo Barreto. –

22 DE JANEIRO (SEXTA-FEIRA)

Das 07:45 às 12:15h, Rua "A23" entre as ruas "77-74" e "73" e imediações no Conjunto Marcos Freire.

23 de janeiro (sábado)

Das 07:15 às 11:45h, Ruas: José Almeida, General Prado, José de Melo, Sargento Mercelino. Rua São Francisco de Assis entre as ruas Sargento Marcelino e Ademar Andrade Boto e imediações no Santos Dumont. – **Das 11:30 às 16:30h,** Rua Alagoas entre as ruas Alexandre Freire e "D", ruas: Natal, Fernando de Noronha, Barra dos Coqueiros, Recife e imediações no Siqueira Campos e José Conrado de Araújo. – **Das 11:30 às 16:30h,** Rua José Vieira de Andrade entre as ruas Mato Grosso e Alagoas e imediações no Conjunto Agamenon Magalhães no Bairro José Conrado de Araújo.

24 de janeiro (domingo)

Das 04:00 às 09:00h, Rua Campo do Brito com Lagarto e Cedro, rua Cedro com Campo do Brito e avenida Anizio Azevedo e imediações no São José. – **Das 04:15 às 09:15h,** Praça Amintas Jorge, rua Sabino Ribeiro, avenida General Calazans com rua Sabino Ribeiro e rua Curitiba, avenida Corinto Leite entre as ruas Batistinha e Fortaleza, rua Curitiba com avenida Corinto Leite e rua Altamira e imediações no Bairro Industrial. – **Das 04:30 às 09:30h,** Rua Radialista José da Silva Lima, avenida Centenário e imediações no Jardim Centenário e Bugio. – **Das 08:00 às 12:15h,** Rua Arauá entre Riachuelo e Maruim, avenida Barão de Maruim entre Lagarto e Arauá, rua Maruim entre Santa Luzia e Lagarto, rua Boquim com Arauá e imediações no Centro. – **Das 08:00 às 12:15h,** Avenida Gonçalo Prado com Campo do Brito e Campos, avenida Stanley Silveira, rua Arauá, avenida Barão de Maruim com Arauá e Lagarto, rua Boquim com Arauá e imediações no Centro e São José. – **Das 08:00 às 12:15h,** Rua Capela entre as ruas Laranjeiras e Propriá, Praça Olimpio Campos, rua Santo Amaro entre a rua Laranjeiras e Praça Olimpio Campos e imediações no Centro. – **Das 11:30 às 16:30h,** Rua Rio Grande do Sul entre Paraiba e Pernambuco, rua Acre com Rio Grande do Sul, Rua Paraiba entre Alagoas e Goiás, rua Acre entre Alagoas e Mariano Salmeron, Praça Dom José Thomaz e imediações no Siqueira Campos. – **Das 11:30 às 16:30h,** Avenida Brasil entre a travessa Brasil e José P. de Oliveira, travessa Brasil, rua Paraiba com travessa Brasil, travessa Amapá, rua Acre (em parte) e imediações no Siqueira Campos e Bairro América. – **Das 12:30 às 17:30h,** Avenida Pedro Calazans entre as ruas Itaporanga e Maruim e imediações no Centro. – **Das 12:30 às 17:30h,** Avenida Pedro Calazans com rua Laranjeiras e Propriá e imediações no Bairro Getúlio Vargas.

25 de janeiro (segunda-feira)

Das 04:15 às 09:15h, Rua Manuel Preto, avenida Filadelfo Dorea, avenida Novo Paraiso, Loteamento São Sebastião, estrada do Engenho Novo, rua "C", Conjunto Duque de Caxias e imediações no Bairro Industrial. – **Das 07:45 às 11:15h,** Rua François Hold com Aricio Guimarães Fortes e imediações no Condomínio Estrêla do Mar na Atalaia. – **Das 10:00 às 12:00h,** Rua Manuel de Andrade entre as ruas "RT-8" e Alexandre F. Barros, rua Sonia Alves Lopes e imediações na Coroa do Meio. – **Das 10:30 às 12:30h,** Avenida Roberto Costa Barros, rua "U", rua Delmiro Gouveia e imediações na Coroa do Meio. – **Das 13:00 às 16:30h,** Rua Rio Grande do Sul entre as ruas Distrito Federal e Acre e imediações no Siqueira Campos. – **Das 14:00 às 18:00h,** Rua Desembargador Antonio Xavier de Assis entre as ruas Epaminodas Salmeron e rua "B", rua Constâncio Vieira, rua Manuel Pereira e imediações no Bairro Industrial.

A ENERGIA PODERÁ SER RESTABELECIDA ANTES DO HORÁRIO PREVISTO.

Agricultura terá R$ 1bi para custeio

O ministro da Agricultura e do Abastecimento, Francisco Turra, anunciou, ontem, na Sudene, em Recife, que a agricultura nordestina contará com recursos da ordem de R$ 1 bilhão, para custeio e investimento na safra 99, de acordo com o que está previsto no Plano Agrícola para o Nordeste. Com isso, espera-se que a safra deste ano para a região alcance uma produção de 8,2 milhões de toneladas, contra pouco mais de 4 milhões de toneladas do ano passado, quando o orçamento foi de R$ 670 milhões. Serão alocados, ainda, R$ 87 milhões para crédito a pequenos agricultores através do Programa Nacional de Fortalecimento da Agricultura Familiar (Pronaf).

Entre as propostas contidas no Plano, estão mapeamento a ser realizado em toda a região Nordeste, para identificar a vocação agrícola dos municípios e a elaboração de uma política que envolva crédito rural e comercialização. Serão priorizados os produtos considerados mais viáveis para a região, como algodão, caju, frutas irrigadas, cacau, mandioca e coco, além de atividades como a pesca e a ovinocultura.

Segundo o ministro, a liberação de verbas começa a partir do momento em que os Estados apresentem projetos viáveis ao Ministério da Agricultura. Não há volume de recursos determinado para cada Estado. Com relação a custeio, o limite é de R$ 40 mil por produto. Francisco Turra ressaltou, ainda, a importância da integração entre os parceiros - Companhia Nacional de Abastecimento (Conab), Empresa Brasileira de Pesquisa Agrícola (Embrapa), centros de pesquisa estaduais e as Empresas de Assistência Técnica e Extensão Rural (Emater), além dos bancos oficiais e das secretarias estaduais - para o sucesso do plano.

Participaram do encontro, além de secretários estaduais, o vice-governador de Pernambuco, Mendonça Filho; o presidente do Conselho Deliberativo do Sebrae, Pio Guerra; o secretário-executivo do Ministério da Agricultura, Ailton Barcellos; e o presidente da Companhia Nacional do Abastecimento (Conab), Eugênio Stefanello.

O superintendente da Sudene, Sérgio Moreira, aproveitou o evento para fazer um balanço de sua gestão - ele deixou ontem a Sudene para assumir, na próxima segunda-feira, como diretor-presidente do Sebrae. Ele destacou o apoio recebido do Ministério, especialmente da Conab, na execução do Programa Federal de Combate aos Efeitos da Seca, que atende aos atingidos pela estiagem em dez Estados. Em janeiro, como em dezembro, a Conab está efetuando a distribuição de três milhões de cestas de alimentos para famílias da área da seca. De maio a dezembro de 1998, foram entregues mais de 15 milhões de cestas.

Estado tem alternativa para a geração de mais empregos

Aproveitar todo potencial da região sul, a exemplo do que tem Estância, segundo o deputado estadual e ex-secretário de Estado da Indústria, do Comércio e do Turismo, Ivan Leite, PPB, é a alternativa para Sergipe criar novos postos de trabalho, mesmo diante de uma crise financeira enfrentada pelo País.

Quando secretário Ivan fez diversos contatos com empresários do setor turísticos, " vendendo" a imagem do Estado e mostrando que o investimento é de retorno certo.

Segundo Ivan Leite, compete também aos prefeitos procurarem os empresários da área turísticas, tentando parcerias. Para Ivan Leite, o administrador não pode se isolar e esperar que o empresário procure. Hoje se tem uma competitividade muito grande entre os estados e não se pode esperar apenas por ações do governo do Estado, que vem cumprindo sua parte. É imperativo que o prefeito também seja criativo e compreenda que se seu município tem um potencial turístico a ser explorado, esse deve ser mostrado para os investidores, observa.

Responsável pela realização da BNTM, em Sergipe, no período de 28 a 31 de março de 98, quando agentes de viagens de vários países visitaram o Estado, Ivan acha que os contatos feitos naquela oportunidade não podem sofrer solução de continuidade. Turismo é uma atividade que exige entrosamento e quem age de forma profissional sempre tem retorno, disse.

Garante Ivan Leite que o governo do Estado tem investido na infra-estrutura do turismo. Queremos que o Nordeste seja um novo Caribe, mas é preciso que cada um faça sua parte. Não basta só criticar Emsetur ou qualquer outro órgão , é preciso apresentar propostas e se elas não forem executadas ou pelo menos tentadas, aí teremos razões para fazer críticas, diz Ivan Leite.

O deputado afirma que está faltando também confiança. Nós precisamos acreditar no Brasil. Não podemos ficar sempre achando que está ruim e nunca coisa alguma vai melhorar. Temos capacidade, criatividade e hospitalidade. Vamo vencer as dificuldades financeiras e gerar novos empregos, desde que tudo seja com muito profissionalismo e determinação. Mesmo diante da crise é fundamental que se tenha fé e que se trabalhe para ultrapassar as barreiras impostas pela globalização da economia, sugestiona Ivan Leite.

Empresas denunciam que têm prejuízos com os clandestinos

Segundo Álvaro Melo, diretor-técnico do Sindicato das Empresas de Transporte de Passageiros do Município de Aracaju (Setransp), na maioria dos Estados brasileiros a Justiça tem agido contra o transporte clandestino, com as autoridades fazendo cumprir as decisões judiciais. Em Sergipe, infelizmente, o transporte ilegal está proliferando, apesar dos prejuízos para Estados e municípios, porque os clandestinos não pagam impostos e nem oferecem segurança para os usuários.

Álvaro Melo diz que em Goiás, por exemplo, a Justiça proibiu o transporte clandestino na Grande Goiânia, por entender que as empresas regulares estavam sendo prejudicadas e os passageiros também.

Em São Paulo, continua Álvaro Melo, a Justiça determinou que a Prefeitura de São José dos Campos retirasse de circulação todo transporte clandestino, sob pena de multa diária de R$ 10 mil, diários.

Em Sergipe, nós temos uma decisão judicial para acabar com o transporte clandestino e não há cumprimento, num desrespeito à Justiça e numa prova de que as autoridades sergipanas de alguns setores estão na contramão do direito.

Álvaro Melo cobra da SMTT e de outros órgãos atitudes que venham salvar o transporte regular. Passamos mais um ano e até agora nenhuma atitude foi tomada e os prejuízos são grandes para os usuários e empresas e cofres públicos municipais.

Não reconhecem nossas autoridades de trânsito, diz Álvaro Melo, que o transporte coletivo é uma atividade importante para a economia e gera empregos, com todos os direitos para os trabalhadores. O mesmo não acontece com os clandestinos, que são irregulares em tudo, mas têm o apoio de vários políticos demagogos, garantiu Álvaro Melo.

Ele fala ainda que existe uma questão de segurança para o usuário, que não compreendida pelas autoridades. Nós investimos na renovação da frota, pagamentos todos os encargos sociais, investimos no desenvolvimento econômico do Estado e somos tratados como vilões, porque não existe seriedade de quem deveria coibir a ilegalidade, fazendo com que seja cumprida uma decisão judicial, que proibe o transporte clandestino. Só temos a lamentar-afirmou.

Só queremos que a SMTT e o Detran façam com que a lei seja cumprida, mas nem isso temos, porque se aplicarem o Código de Trânsito haverá o fim do clandestino, garantiu Álvaro Melo, acrescentando que os ilegais também são responsáveis pelo aumento da tarifa, que está ligada ao número de passageiros. Quanto menos se transportar, mas se paga na tarifa, disse.

Pedro Cabelereiro
➲Corte ➲Reflexo ➲Tintura
➲Cabelos ➲Produção de Noivas ➲Maquiagem
➲Depilação
➲Massagem Corporal
Rua Zaqueu Brandão, 284 - Tel: 222-6857 / 982-1130

Crise econômica

FHC vai à TV explicar medida do governo

Depois do pronunciamento, Fernando Henrique fala com os jornalistas sobre medidas do governo

Brasília, (AE) - Tenso, atropelando as palavras, o presidente Fernando Henrique Cardoso fez ontem um pronunciamento à Nação, em cadeia de rádio e TV, para tentar tranquilizar a população sobre as mudanças na economia. "Quero que você saiba que continuarei a defender o Real e não permitirei a volta da carestia", afirmou o presidente. "A avaliação equivocada, tanto aqui no País, quanto no exterior de que não seríamos capazes de fazer o ajuste fiscal, e as declarações irresponsáveis sobre a moratória das dívidas dos Estados, fizeram com que tanto os brasileiros, quanto os estrangeiros começassem a retirar seus recursos do Brasil", disse o presidente, referindo-se ao governador mineiro Itamar Franco (PMDB).

Fernando Henrique, porém, não escondeu dos telespectadores sua apreensão diante da crise financeira brasileira. A fala do durou 2 minutos e 40 segundos e o presidente não falou de improviso: leu o discurso reproduzido em um aparelho na frente da câmera. Disse ter relutado em fazer "uma mudança abrupta" na política cambial, mas que sua obrigação de defender o Real o levou à decisão de não intervir, no mercado de câmbio por intermédio do Banco Central. Frisando que só nesta semana "alguns bilhões de reais deixaram o País", o presidente afirmou que a não intervenção do BC na cotação do Real frente ao dólar permite que o Brasil mantenha suas reservas.

"Não poderia deixar que as reservas continuassem a sair, que o Brasil ficasse sem defesas, para só então tomar providências", justificou o presidente, acrescentando que a alteração na taxa de câmbio "afasta a desconfiança em relação à economia e cria condições para, num segundo momento, baixar as taxas de juros".

Malan - O presidente reiterou sua confiança no ministro da Fazenda, Pedro Malan, garantindo que ele "continuará a conduzir a equipe econômica e saberá superar as dificuldades" que o País está enfrentando. Fernando Henrique garantiu também que o Brasil cumprirá "rigorosamente" seus compromissos internacionais e o programa apresentado às instituições financeiras - numa referência ao acordo de US$ 41,5 bilhões firmado recentemente com o Fundo Monetário Internacional. "O apoio internacional é também essencial para a consolidação da confiança", ponderou.

Em dois momentos do curto pronunciamento, Fernando Henrique enfatizou a necessidade de se reduzir "rapidamente" o déficit fiscal brasileiro. "Só o cumprimento das metas fiscais permitirá ampliar a confiança na economia e superar a instabilidade em que temos vivido", disse o presidente, reafirmando sua confiança no apoio do Congresso Nacional para a conclusão das votações das medidas do ajuste fiscal.

"É o momento de deixarmos de lado questões menores, interesses pessoais, até mesmo partidários, para conseguirmos uma verdadeira união de todos os brasileiros que acreditam no nosso País e querem contribuir para gerar empregos e promover o crescimento", conclamou o presidente, destacando que quanto mais depressa for reduzido o déficit fiscal, mais rapidamente o Brasil retomará a trajetória de crescimento "e menor será o custo para a população brasileira".

Previdência rural sofrerá mudanças

Brasília, (AE) - O Ministério da Previdência Social pretende encaminhar projeto de lei ao Congresso Nacional na segunda quinzena de fevereiro tratando exclusivamente das contribuições dos empregadores rurais e dos chamados segurados especiais, produtores que vivem da agricultura familiar. Em dezembro o governo propôs mudanças na previdência rural através da Medida Provisória 1.729, que acabaram sendo retiradas por pressão da bancada ruralista.

O assessor especial do Ministério da Previdência, Celecino de Carvalho Filho, reuniu-se ontem com representantes da Confederação Nacional da Agricultura (CNA), Confederação Nacional dos Trabalhadores na Agricultura (Contag) e assessores da bancada ruralista. A reunião não foi conclusiva e um novo encontro foi marcado para o dia 1° de fevereiro, mas o assessor da Previdência acredita ter conseguido vencer os principais pontos de resistência do patronato, que são o aumento da alíquota de contribuição dos empregadores rurais e o pagamento com base na folha de salários.

A proposta alternativa presentada ontem pelo Ministério do Planejamento prevê uma alíquota sobre a comercialização com compensação em relação à folha de pagamentos. Segundo Celecino de Carvalho Filho, a alíquota poderia subir de 2,5% para 3% a 5% e o produtor rural que emprega muita mão-de-obra teria abatimentos, podendo chegar a pagar até 0,5%. "Apesar das posições divergentes acho que estamos avançando nas discussões", comemorou o assessor.

As contribuições previdenciárias da área rural representam apenas 2% do total e só são suficientes para o pagamento de 8% dos benefícios rurais, segundo o assessor especial do Ministério da Previdência, Celecino de Carvalho Filho. O déficit da previdência rural é estimado entre R$ 8 a R$ 10 bilhões por ano. O Ministério quer estimular a formalização das atividades rurais, com o registro dos empregados e a contabilização dos encargos sociais.

O projeto de lei que será encaminhado ao Congresso terá o objetivo de adequar a legislação previdenciária à realidade rural, permitindo que o segurado especial possa trabalhar em outra atividade por até três meses ou utilize mão-de-obra de terceiros durante a colheita, e faça o recolhimento da contribuição apenas uma vez por ano. Além disso, quando houver perdas de safra em decorrência de catástrofes climáticas ele ficará isento da contribuição previdenciária.

O assessor Celecino de Carvalho Filho disse que a partir deste mês, quando entra em vigor uma nova guia de recolhimento unificada que vai dizer a função do trabalhador, qual a atividade que ele exerce, inclusive para os benefícios especiais, a Previdência poderá aumentar o seu grau de controle, inclusive na área rural. Cada trabalhador terá um número que vai acompanhá-lo por toda a sua vida, e se ele sair do campo e for para a cidade não terá dificuldade para caracterizar que foi empregado rural pois de todas as formas a Previdência continuará tendo controle sobre ele, explicou o assessor.

Minas manterá o calote com o Governo Federal

Belo Horizonte, (AE) - O governador de Minas Gerais, Itamar Franco (PMDB), que recebeu na tarde de ontem uma moção de apoio pela decretação da moratória, assinada por cerca de 110 prefeitos - integrantes de um movimento chamado Nova Inconfidência -, reiterou, em pronunciamento, no Palácio da Liberdade, a disposição de levar adiante a suspensão do pagamento das dívidas estaduais. Ao lado do presidente nacional do PT e deputado federal eleito, José Dirceu (SP), do senador Roberto Freire (PPS-PE), presidente nacional do partido, e do deputado Fernando Gabeira (PV-RJ), Itamar assumiu, diante dos prefeitos, o discurso de líder oposicionista, ao fazer duras críticas ao presidente Fernando Henrique Cardoso e, "particularmente", como salientou, à equipe econômica do governo federal - cujos componentes seriam os verdadeiros responsáveis pela "hora grave" vivida pelo País.

"O governo falhou porque, em 1995, deveria ter feito a reforma tributária, a reforma fiscal, uma reforma que interessasse à União, aos Estados e municípios", disse o governador. "Mas esse governo que aí está só se preocupou com a reeleição", completou. Itamar, que assegurou não estar buscando "a ruptura democrática no País", mandou um recado direto ao presidente, descrito como um "príncipe esncastelado" pelos prefeitos que assinaram o manifesto, afirmando que, por mais que ele tenha autoridade, não pode querer ditar, sozinho, os rumos da nação. "Ele precisa entender que não basta dizer ao País que quem manda é ele, presidente da República, porque quem manda é o povo brasileiro", ressaltou.

"Nós, de Minas, e os homens de bem que aqui estão vamos dizer mais uma vez ao sr. presidente da República que é hora de um basta, que não é possível que o sistema produtivo nacional seja transferido ao sistema financeiro internacional", afirmou o governador, em discurso. "Não podemos permitir que essas taxas de juros venham fazer o que estão fazendo com o Brasil, quando nossas indústrias são entregues aos estrangeiros, quando as taxas de juros estão levando nossos trabalhadores ao desemprego", acrescentou.

Itamar voltou a dizer que a moratória de Minas Gerais foi adotada apenas porque, ao assumir o cargo, em janeiro, teve de fazer uma "opção" entre cumprir os compromissos das dívidas ou pagar salários de servidores e a comida dos detentos, bem como manter a máquina administrativa funcionando. "Não é que Minas não queria pagar; não estamos questionando o acordo (da dívida); o que estamos dizendo ao sr. presidente da República, e particularmente à sua equipe econômica, é que, se pagarmos, estaremos implantando o caos social em Minas, e isso não vamos permitir", afirmou.

Dirceu, que também falou aos prefeitos, fez elogios a Itamar e também o colocou como uma espécie de líder do movimento de oposição à atual política economica, que teria ganhado força com a "atitude corajosa" do governador mineiro de decretar a moratória. "Não será fácil a tarefa de reconduzir e reorientar a política do País; por isso, a hora precisa de homens experientes, sem medo, que têm ousadia, e Itamar Franco já demonstrou, na história do Brasil, que esta à altura deste momento", afirmou o petista.

Câmbio é liberado e real desvalorizado em 7,6%

São Paulo, (AE) - Numa atitude surpreendente, o governo liberou ontem os preços das operações de câmbio e permitiu que o real sofresse mais uma nova forte desvalorização frente ao dólar. Nos últimos negócios realizados no mercado de câmbio, os investidores pagavam R$ 1,42 para comprar um dólar, o que representa uma desvalorização do real de 7,6% em relação ao preço da véspera e de 17,35% na semana.

Acuado pela fuga de recursos rumo ao exterior, o governo cedeu e realizou o que parecia impossível: deixou o câmbio livre. Na abertura do mercado, os operadores já estavam desesperados com o resultado de uma perda de US$ 1,7 bilhão no volume das reservas brasileiras, na quinta. A pressão por compra de dólares era forte e as primeiras operações foram feitas pelo teto de R$ 1,32 da banda cambial. O mercado esperava, ansioso, a primeira atuação do Banco Central (BC). Mas ele ficou quieto. Timidamente, o dólar começou a ser negociado acima do limite máximo, até R$ 1,35. E o mercado: "cadê o BC, para segurar a cotação?". Nada. Meia hora depois, o BC anunciou que o sistema de bandas estava revogado. As cotações pularam para R$ 1,45 para venda, as 10h30. Ao meio-dia, elas estavam em R$ 1,513, a máxima do dia. A essa altura, porém, o cidadão comum não encontrava mais moeda para comprar. À tarde, o dólar recuou.

O impacto do câmbio livre nos mercados foi avassalador. A bolsa fechou em alta de 33,4% e os juros futuros despencaram de 46% ao ano para 33% ao ano nas operações de seis meses. O fluxo cambial registrava às 18 horas saldo negativo de US$ 140 milhões no mercado comercial e de apenas US$ 10 milhões no flutuante. Num claro sinal de que os últimos dias de saídas astronômicas de recursos não se repetiram.

"O câmbio livre embute um elemento de risco na operação, que se constitui num inibidor natural da saída de capital", afirmou Gilberto Faiwichow, sócio-diretor do Banco Rendimento. Isso porque, quando o investidor quiser entrar, poderá pagar bem mais caro, ou seja, aumentou o risco de se especular contra o real. Como o capital externo era atraído para o Brasil em decorrência das altas taxas de juros, a flutuação do dólar abre espaço para baixá-las. A queda das taxas vai permitir o crescimento da economia no médio prazo, daí a reação positiva do mercado.

O lado negativo da medida: de cara, 1999 deve fechar com uma inflação acumulada de 9%, segundo estimativas da Fipe. Isso, se as cotações permanecerem no preço de ontem. A volatilidade do câmbio deve afetar os preços dos bens e serviços e corre-se o risco de um descontrole da desvalorização e, conseqüentemente da inflação. A estabilidade nos preços, vale lembrar, é o principal trunfo do real.

As empresas que têm dívidas em dólar e destinam seus produtos ao mercado interno não terão como compensar a perda com a desvalorização.

Presidente cancela férias outra vez

Brasília, (AE) - Pela segunda vez na mesma semana, o presidente Fernando Henrique Cardoso teve de interromper as férias para apagar o incêndio gerado pela instabilidade do mercado. Ontem no início da tarde ele voltou a Brasília para se reunir com a equipe econômica e avaliar os efeitos da decisão do Banco Central de deixar o câmbio flutuar livremente. O presidente havia embarcado onteontem à tarde para Buritis MG), onde tem uma fazenda e pretendia descansar durante o final de semana. Na terça-feira ele estava na Praia do Saco, em Sergipe, quando decidiu voltar a Brasília para acompanhar os efeitos da saída de Gustavo Franco da presidência do Banco Central. Os assessores mais próximos entenderam que era importante um pronunciamento de Fernando Henrique em cadeia de rádio e TV para tranquilizar a população. A fala foi veiculada às 19h.

Durante o pouco tempo que permaneceu na fazenda (menos de 24 horas), o presidente não descansou. Ficou em contato por telefone com seus ministros e sendo informado pelo ministro da Fazenda, Pedro Malan, da reação do mercado com a liberação do câmbio. Ainda pela manhã, quando a cotação máxima do dólar chegou a R$ 1,55, Fernando Henrique decidiu voltar a Brasília.

Sergipe O helicóptero pousou no Palácio da Alvorada às 14h15. O presidente estava com uma camisa esporte e uma calça comprida e desceu do helicóptero acompanhado do amigo intelectual, Leôncio Martins. Cientista Político, Leôncio Martins também acompanhou Fernando Henrique à primeira viagem de descanso, em uma praia de Sergipe. Por volta de 20h da terça recebeu a informação de que a saída de dólares superava R$ 1 bilhão.

Depois de jantar, Fernando Henrique ficou em contato com os principais assessores até 2h da manhã. Embarcou para Brasília na quarta-feira, às 7h, confirmando antes ao governador a saída de Gustavo Franco do Banco Central.

Para tentar tranquilizar o mercado, Fernando Henrique fez um pronunciamento de nove minutos no Planalto no qual reafirmou que a saída de Franco não mudava os rumos da política econômica. A intenção de Fernando Henrique era voltar à praia para tentar descansar. Aos assessores mais próximos o presidente tem dito, reiteradas vezes, que está muito cansado. Os médicos do Planalto recomendaram um descanso, mas até agora, as duas viagens acabaram cansando mais o presidente. Normalmente, quando vai descansar, o presidente dispensa a presença de assessores mais próximos. Para fazenda levou até mesmo o ajudante de ordens, além do chefe do cerimonial, Valter Pecly. Depois de voltar a Brasília e ouvir o relato dos assessores econômicos, o presidente gravou no Alvorada o pronunciamento à nação.

Fernando Henrique manteve a viagem a São José dos Pinhais (PR), na próxima segunda-feira, onde participa da inauguração da nova fábrica da montadora Audi.

Malan classifica como positiva reação dos mercados à alteração do câmbio

Malan considera positiva reação dos mercados à alteração cambial

Brasília, (AE) - O ministro da Fazenda, Pedro Malan, considerou positiva a reação dos mercados interno e externo às alterações na política cambial. "O receio que muitos tinham, de que pudesse acontecer uma enorme disparada da cotação, não aconteceu", disse. Ele acrescentou que, após o Banco Central haver emitido comunicado deixando claro que não estaria fazendo qualquer intervenção no mercado de câmbio, houve "apenas uma variação de taxa de R$ 1,41 a R$ 1,43 por dólar." O ministro negou que esteja demissionário.

Malan reuniu-se durante duas horas com o presidente Fernando Henrique Cardoso, com o ministro-chefe da Casa Civil, Clóvis Carvalho, e outros integrantes da equipe econômica, no Palácio da Alvorada, para avaliar a crise, e, na saída, se disse otimista. "Vamos ter que esperar mais alguns dias, mas acho que vamos ter eventos positivos nessa área", comentou. "Nós não temos dúvidas de que podemos ter, na área de câmbio, uma situação favorável para o desenvolvimento do País, para a promoção da exportação e o desenvolvimento da produção doméstica." Na opinião do ministro, o fato de a cotação do dólar não haver explodido demonstra confiança na capacidade do Brasil de, "através da continuidade dos esforços do ajuste fiscal", manter uma política monetária austera. Ele não informou, porém, como agirá o governo na segunda-feira.

Segundo o secretário-executivo do Ministério da Fazenda, Pedro Parente, não havia como fazer previsões sobre o que será feito no início da próxima semana. "O que vai acontecer na segunda-feira, na segunda-feira será anunciado", disse Parente. Questionado, à saída do Alvorada, sobre se estaria deixando o governo, o ministro apenas fez um sinal negativo com a cabeça. Depois de um dia tumultuado, ele embarcou para Washington, acompanhado do presidente do Banco Central, Francisco Lopes. "Vamos conversar com o que chamo de suspeitos de sempre: Fundo Monetário Internacional, Banco Mundial, Banco Interamericano de Desenvolvimento e Tesouro dos Estados Unidos", disse o ministro.

O objetivo das reuniões, segundo explicou, é informar sobre as medidas recentemente adotadas pelo governo brasileiro. "E sobre o que estamos pensando fazer nessa área." Falarão, também, dos avanços na implementação do Programa de Estabilidade Fiscal (PEF) no Congresso Nacional. Segundo Pedro Parente, será colocado ao FMI a importância da economia brasileira no cenário internacional. "O que ficou claro é o fato de a economia brasileira poder contribuir com o equilíbrio econômico internacional", afirmou Parente.

Malan afirmou que as metas acertadas no acordo com o Fundo Monetário Internacional para o ano de 98 foram cumpridas, tanto no resultado primário quanto no nominal. "Vamos cumprir as metas para 99, porque estamos seguros de que não nos faltará apoio do Congresso Nacional", afirmou.

Zanardi é o mais rápido em Barcelona

São Paulo, (AE) - O italiano Alessandro Zanardi voltou a andar bem ontem, em Barcelona, no último dia de treinamento da semana. Trabalhando com o modelo do ano passado da Williams, FW20, mas equipado com os novos pneus, dotados de quatro sulcos na frente em vez de três, o bicampeão da Fórmula Indy estabeleceu a boa marca, para as condições da pista, de 1min23s76, provando estar mais adaptado à Fórmula 1. Jacques Villeneuve, com o modelo 1999 da BAR, de novo mostrou-se rápido ao registrar 1min23s80, segundo melhor do dia. Villeneuve comentou, no fim do ano passado, que a sua Williams havia evoluído muito e que o time de Frank Williams disputaria, este ano, um campeonato bem diferente do da última temporada.

Report e Banespa lutam por vaga nas semifinais

São Paulo, (AE) - Report/Nipomed e Banespa jogam hoje suas esperanças de conquistar uma vaga antecipada na semifinal da Superliga Masculina de Vôlei. O time de Suzano enfrenta a invicta Ulbra, às 19h30, em Canoas, com transmissão da Globosat/SporTV. O Banespa terá como adversária a Olympikus, que também ainda não perdeu no campeonato, às 15h15, na capital. A quatro rodadas do fim do turno e com apenas uma derrota na Superliga, Banespa e Report precisam vencer os rivais, líderes do campeonato, para equilibrar a disputa da vaga antecipada para as semifinais. Conquistará um lugar na decisão o time que ficar em primeiro lugar no turno. Em caso de empate, a decisão será no set- average. Os técnicos de Ulbra e Report lamentam desfalques.

Tudo tranqüilo no Dragão

A paz volta a reinar com a promessa de pagamento dos salários atrasados

Tudo em paz no Dragão. O conturbado ambiente do meio de semana, transformou-se em um mar de tranqüilidade e os jogadores que ontem retomaram aos trabalhos, tiveram pela manhã uma reunião com o Presidente Fernando França, quando na oportunidade, ficou definido que todos os problemas salariais da equipe, seriam resolvidos da forma mais trápida possível.

O time flutua em um "céu de Brigadeiro". Agora é trabalhar, reunir forças com os novos membros do Conselho Deliberativo, objetivando solucionar outros problemas e levar a equipe à conquista do título de campeão estadual". Prometeu Fernando França, presidente reeleito quinta-feira, para mais um mandato de dois anos no time proletário. Fernando nessa nova gestão, espera poder contar com o apoio não só dos seus membros de diretoria, como também dos novos integrantes do Conselho Deliberativo, um grupo que se apresenta com disposição de trabalhar em benefício do clube.

Na manhã de ontem, foram duas reuniões realizadas pelo presidente. Uma com os jogadores e outra com a Comissão Técnica. Em cada uma delas, o presidente ouviu reivindicações e fez colocações, mostrando a atual situação do clube e as propostas para esta temporada. Na reunião com os atletas, além das reivindicações referentes ao pagamento de salários, os jogadores solicitaram melhores condições de trabalho, o que será atendido dentro das possibilidades do clube. Depois, os atletas voltaram ao trabalho e o técnico Pimenta, reiniciou a preparação para a estréia do time no Campeonato Estadual.

No segundo expediente, depois dos treinos realizados no Sabino Ribeiro, a diretoria cumpriu o que foi prometido por Fernando França, na reunião do primeiro expediente. O Gerente de Futebol Ernando Rodrigues, foi autorizado efetuar o pagamento do mês de dezembro.

Nesse novo mandato, o Fernando França tem duas propostas principais a serem cumpridas. Uma delas é levar o time à conquista de um título estadual, coisa que não acontece há nove longos anos e a o outra é concluir a reforma do Estádio Sabino Ribeiro. Esta para curto prazo, com previsão de conclusão para o mês de maio, uma vez que a obra já foi iniciada. Nessa primeira fase da reforma, o gramado não sofrerá nenhum melhoramento, pois caso isso viesse a acontecer, o estádio não ficaria disponível para os jogos do campeonato estadual, que começa no mês de fevereiro.

O Estádio Sabino Ribeiro, passa a ser um estádio alternativo para os jogos do Campeonato de Profissionais. Pelo menos é o que consta em ofício, encaminhado pelo presidente da FSF Carivaldo Souza, aos dirigentes do Confiança. Sendo assim, o gramado sofrerá apenas trabalhos superficiais de recuperação, com a reforma completa ficando para o segundo semestre. A reforma do Sabino Ribeiro contará com apoio do Governo do Estado, segundo reivindicação a ser feita pelo presidente Carivaldo Souza, em reunião que manterá com o Governador Albano Franco na próxima semana. Nessa reunião, diversos assuntos sobre o futebol sergipano estão agendados, para serem tratados com o governador.

Adalberto retorna aos trabalhos depois da reunião com o presidente

Lagartense apresenta seu novo time no amistoso em Pedrinhas

O treinador Luisinho tem neste domingo à tarde, a oportunidade de ver o novo time do Lagartense em ação. A partir deste amistoso, ele começa a criar uma base da equipe, que vai enfrentar o Bahia, dia 4, na partida de estréia no Campeonato do Nordeste, no Paulo Barreto de Menezes. O amistoso de domingo em Pedrinhas será contra a seleção local e foi acertado no início desta semana.

Ontem o treinador Luisinho comandou o coletivo apronto com vistas a essa partida, quando deixou a equipe definida, para esse primeiro amistoso da temporada. Na quarta-feira à noite, já existe um novo jogo marcado para a cidade de Cristinápolis.

Por outro lado, os trabalhos de organização e estruturação da equipe continuam e os dirigentes ainda realizam algumas contratações, objetivando formar uma boa equipe e ter um banco de reservas, digno das competições que o time vai disputar este ano. No momento, o elenco conta com 18 jogadores, mas a perspectiva é aumentar para 22 ou 25. Ontem o presidente Daniel Lino, acertou a contratação do meia Morellato, que vem do Espírito Santo, André Pimpolho e Peres, que virão do futebol do Rio de Janeiro.

O Lagartense passa por uma fase de conturbação administrativa, que provocou o afastamento do Diretor de Futebol e Vice Financeiro Kléber Maciel. Ele alega que o afastamento é temporário e por motivos de ordem particular. O dirigente justifica, que nessa fase do ano, necessita de mais tempo para se dedicar a sua empresa. Segundo o dirigente, o afastamento não deve ultrapassar os três meses, mas há quem afirme que será definitivo. Ontem Kléber negou qualquer interesse em assumir um cargo diretivo na executiva do Confiança. "Tudo não passou de uma brincadeira com o Jornalista Jurandir Santos, pois sei que como torcedor do time proletário, ele quer sempre o melhor para o seu clube". Justificou.

Marquinhos vai estar presente no amistoso em Pedrinhas

Dirigentes querem Copa do Brasil com 64 clubes este ano

A Copa do Brasil deste ano deve aumentar o número de clubes de 48 para 64. A proposta foi feita na Assembléia Geral Extraordinária da CBF, realizada na segunda-feira passada. A diretoria da entidade parece propensa a aceitar. A resposta, porém, só será definida na próxima semana. "Sou favorável à tese do almirante Heleno Nunes de quanto mais clubes, melhor. Não gosto de campeonatos nanicos", frisou Eduardo Viana, presidente da Federação do Estado do Rio de Janeiro.

"É claro que seria bom aumentar o número de clubes. Mas é preciso critérios, que sempre deve ser o do nível técnico, o de se conseguir a classificação em campo", disse Emídio Perondi, presidente da Federação Gaúcha de Futebol. Vários presidentes de federações do Nordeste concordam com Emídio Perondi. Já Weber Magalhães, presidente da Federação Metropolitana, defende a volta dos 32 clubes. Responsável pelo desenvolvimento do futebol em Brasília, ele entende que no máximo 10 clubes devem ser convidados. "Eu acho que a Copa do Brasil deve ter apenas o campeão e o vice de cada estado, além de sete convidados. A fórmula ideal é com 32 clubes, como foi concebida. Como está, fica difícil. Em 1998, foram 48 clubes e agora estão falando até em 64, número que não creio que seja aceito", disse Weber Magalhães. O presidente da Federação de Brasília entende, porém, que se a CBF optar por aumentar o número de participantes os estados mais pobres serão beneficiados. "Essa atitude acabaria aumentando a importância da Copa do Brasil e motivaria os campeonatos estaduais, que servem de classificação para esta competição. No entanto, acho que se poderia valorizar, além dos critérios técnicos, os de público e renda", disse Weber Magalhães.

Fundesp cria comenda para homenagear desportistas ilustres

Com pouco menos de um semana à frente do órgão, o Jornalista Leó Filho, começa a dar mostras do trabalho que pretende desempenhar na Fundesp, durante a sua gestão. Ainda este ano, será criada por aquela fundação "A Comenda do Mérito Desportivo". A homenagem será feita em forma de diploma e medalha, para homenagear desportistas sergipanos ilustres, que tenham desenvolvido durante o período de avaliação do mérito, trabalhos em benefício do esporte sergipano, que justifique a homenagem.

Segundo Leó Filho, será a forma encontrada pela Fundesp, para homenagear dirigentes, desportistas, professores, técnicos e coordenadores de Educação Física e nomes da imprensa esportiva, que durante o ano prestam serviços na luta pelo desenvolvimento do esporte sergipano, muitos deles de forma anônima. Leó Filho estuda a forma de implantar esse projeto e a denominação que será dada a cada categoria da referida comenda.

No âmbito da imprensa esportiva, o nome mais sugerido para denominar a comenda é o do falecido Radialista Gilson Rollemberg. Dessa forma, a Comenda do Mérito Desportivo, seria entregue ao cronista esportivo, que durante o período de avaliação, tivesse o seu trabalho destacado em benefício do esporte sergipano. O projeto será implantado ainda este ano e o período de entrega deve ser no final de cada temporada esportiva em reunião solene.

O presidente da Fundesp, estuda uma forma de prestar homenagem ao árbitro Sidrack Marinho dos Santos, neste ano em que ele deixa o quadro especial da FIFA e a Comissão Nacional de Arbitragem. Para o presidente da Fundesp, o árbitro Sidrack Marinho tem sido nos últimos cinco anos, o nome mais importante do esporte sergipano a nível nacional e deve ter esse trabalho reconhecido por todos os sergipanos, uma homenagem que Leó Filho considera das mais justas.

Por outro lado, o novo Presidente da Fundesp, pretende rever e colocar em fase de execução o projeto de implantação do "Memoral do Esporte". Nesse sentido, Leó Filho deve se reunir com diretores da UNIT, que demonstraram interesse pelo projeto criado na administração de Clínio Guimarães. A Universidade Tiradentes cederia as instalações e o suporte de estrutura física e material humano, enquanto a Fundesp, através de comissão criada especialmente para esse fim, ficaria encarregada de instalar e manter o acervo do "Memorial do Esporte", com vasta documentação com material de áudio visual sobre o esporte sergipano, revivendo o seu passado, documentando o presente e projetando o futuro.

Cruz não tem definido ainda o time para enfrentar o CSA

Mesmo com o bom coletivo apronto, realizado ontem à tarde no João Hora, o treinador Luis Carlos Figueiredo, não tem ainda definido o time para enfrentar o CSA, amanhã à tarde. O treinador conta ainda com algumas dúvidas, que podem ser sanadas hoje no treino recreativo, ou até mesmo amanhã, momentos antes do jogo.

No coletivo de ontem, o treinador trabalhou o time na armação tática, considerando que o jogo de domingo, apesar de ser amistosa, o Sergipe tem que se apresentar bem. Para os rubros, o resultado é o que menos importa. No entanto, o time tem que apresentar um padrão de jogo, onde o dedo do técnico funcione como termômetro, no momento de processar alguma variação tática.

Enquanto isso, não foi definida ainda a contratação do centroavante, que está sendo negociado. As negociações continuam e estão bem adiantadas. Até segunda-feira o atleta deve chegar a Aracaju. Por outro lado, o atacante Sandro, que estava em fase de experiência no Sergipe, não apresentou um bom índice técnico e deixou de interessar ao treinador. Lêgo continua treinando em fase experimental na lateral direita e deve ganhar uma oportunidade, na partida de domingo contra o CSA. Mazinho e Fábio foram liberados e participaram do treino de ontem com presenças confirmadas no jogo de domingo, o mesmo acontecendo com o atacante Ailton.

Palmeiras vai usar Juniores no Rio-SP

São Paulo, (AE) - Vários jogadores do time júnior do Palmeiras devem ser chamados para a participar da primeira partida do Torneio Rio-São Paulo, no dia 24, contra o Vasco da Gama, já que os titulares só se reapresentam no dia seguinte. Flávio Teixeira, auxiliar-técnico que orientou os treinos, justificou: "Foi a maneira encontrada para solucionarmos o problema das férias. Teremos de misturar os juniores com os profissionais."

Os jogadores que já se apresentaram, como Jackson, Rubens Júnior, Galeano, Marquinhos e Tiago, entre outros, fizeram hoje treinos físicos e devem jogar contra o Vasco. Mas todas as definições só ocorrerão mesmo a partir da segunda-feira, quando o técnico Luiz Felipe Scolari retorna das férias.

Santos garante permanência de Claudiomiro

Santos, (AE) - O Santos acertou ontem todos os detalhes da contratação de Claudiomiro, médio volante que se firmou como titular ao ser improvisado na quarta-zaga da equipe pelo técnico Emerson Leão durante as disputas do Campeonato Brasileiro e da Copa Conmebol. O empresário Sérgio Prosdócimo, dono do passe do jogador, deve receber R$ 1,2 milhão, parceladamente. A transferência de Claudiomiro para o Santos será oficializada segunda-feira, quando o presidente Samir Abdul-Hak já estará de volta da viagem à França.

Claudiomiro, que passou as férias em sua cidade natal, Santana do Livramento, no Rio Grande do Sul, chegou ontem à noite em Santos e hoje às 6 horas viaja, com o atacante Rodrigão, da equipe de juniores, para Jarinu integrando-se ao grupo que realiza a pré-tempora. No local de concentração, Claudiomiro inicia as discussões para a assinatura de contrato e a forma de pagamento dos 15% a que tem direito sobre o valor do passe.

Depois de fechar negócio com Claudiomiro, o Santos continua tentando reforçar a equipe para o primeiro semestre, período em que disputará o Campeonato Paulista, o Torneio Rio-São Paulo e a Copa do Brasil. Leão quer mais dois jogadores. Os comentários sobre a saída de Viola do Santos esfriaram e isso tranqüilizou o técnico, que poderá contar com o artilheiro do Campeonato Brasileiro para o início da temporada.

Corinthians quer anunciar atacante até amanhã

São Paulo, (AE) - O Corinthians espera anunciar até amanhã a contratação de um atacante. Leandro, ex-Internacional e com o passe vinculado ao Sporting, de Portugal, é o candidato mais forte para reforçar o campeão brasileiro de 98. O Flamengo também tem interesse no centroavante que há um mês foi emprestado ao Tenerife, da Espanha. Luiz Henrique Menezes, diretor de Futebol do Corinthians, revelou ontem que o clube deve confirmar a contratação de um atacante. "Poderemos ter uma novidade, apenas não admitimos entrar em um leilão para adquirir o passe de um jogador."

Menezes se refere à proposta que o Flamengo fez para ter Leandro por empréstimo até o final do ano. Jorge Machado, procurador do atacante, confirmou a oferta do clube carioca: R$ 420 mil. O Tenerife exige R$ 300 mil para liberar o atleta. E Leandro pede R$ 140 mil para assinar contrato. O Corinthians fez uma proposta e aguarda resposta do clube espanhol e o parecer de Jorge Machado. Menezes admitiu ainda a vinda de outros reforços, mas pediu cautela. "Tudo depende da avaliação nosso técnico. Não podemos inchar o grupo contratando jogadores sem critério. O Oswaldo de Oliveira é quem vai nos orientar. O nosso referencial é o grupo campeão de 98. Estamos com o elenco pronto, faltam apenas alguns complementos."

PLENÁRIO

Diógenes Brayner

Grandes especulações

Mal se inicia um novo período administrativo e já se começa a falar sobre sucessão estadual. As eleições de 2002 já vem sendo discutida de forma sorrateira, cuidadosa e com palpites que, muitas das vezes, beiram à ficção. É voz geral, nos meios políticos, que o governador Albano Franco não passa o Governo para o ex-prefeito Jackson Barreto que, teoricamente, estaria na bola da vez, já que amarrou o jogo com a presença do seu fiel amigo Benedito Figueiredo na Vice-Governadoria. Pela lógica, Albano Franco se desincompatibiliza para disputar o Senado Federal, para o Governo para Benedito Figueiredo e este, para fazer jus à decantada lealdade, concretiza o sonho do ex-prefeito Jackson Barreto de chegar ao Olímpio Campos.

• Tudo traçado com precisão matemática. Só que em política essas coisas muito certinhas dificilmente funcionam.

• Segundo analistas políticos mais experientes, as coligações não se repetem de um pleito a outro e admitem que a estratégia do governador Albano Franco é ser sucedido no mandato tampão por uma pessoa do seu esquema político, que evitaria entregar o Governo ao ex-prefeito Jackson Barreto. E qual seria esse truque infalível para concretizar essa boa jogada política? Aparentemente complicada, mas de uma praticidade escolar. O Tribunal de Contas será a chave de tudo, porque nestes dois próximos anos aposentam-se os conselheiros Tertuliano Azevedo e Juarez Alves Costa. Ocuparão os seus lugares os atuais secretários Luciano Carvalho e José Figueiredo Barreto.

• No ano 2001, quando Albano Franco terá que deixar o Governo para disputar o Senado, o conselheiro Antônio Manoel de Carvalho - da sua mais inteira confiança, já está em tempo de pedir aposentadoria. E o fará para seguir na vida pública. A vaga será oferecida a Benedito Figueiredo. Caso o "Senhor Lealdade"não aceite, Albano continuará governador, ficará sem mandato, mas fará um sucessor que não tenha a força eleitoral de Jackson Barreto. Se Benedito aceitar, a situação será diferente. Albano se desincompatibiliza, o futuro presidente da Assembléia não poderá assumir porque ficará impedido de disputar a reeleição e será convocado o presidente do Tribunal de Justiça, que ficará no cargo por 30 dias e promoverá uma eleição indireta para governador tampão.

• Advinhem quem o é o candidato de Albano Franco? Quem disse Antônio Manoel de Carvalho acertou em cheio. Ele poderá até ser reeleito e devolver o Governo para os Francos quatro anos depois. É fácil de se ver, então, que o esquema político que está aí é para durar de 12 a 20 anos, mesmo contando com as surpresas naturais que são reservadas pela vida.

••••••••••••••••••

Reunião

Deputados eleitos da bancada do PMDB farão uma reunião na próxima semana para discutir a indicação de José Guimarães para a Secretaria da Indústria, Comércio e Turismo.

• Os deputados dizem que não foram consultados para a indicação e lembram que na hora da votação na Assembléia o governador Albano Franco vai precisar deles.

Indicação

O problema dos novos deputados não é com José Guimarães, mas com quem escolheu o nome. "o ex-prefeito Jackson Barreto não tem mandato nem força para isso", disse um deles.

• Os deputados pemedebistas querem ser ouvidos na escolha de qualquer nome para compor o Governo, porque não se consideram liderados de Jackson Barreto.

Boa escolha

De qualquer forma a escolha de José Guimarães para a Indústria e Comércio foi muito boa porque se trata de um técnico de boa competência e experiência administrativa.

• A Indústria e Comércio precisa, realmente, de maior determinação, amplitude de ação e visão de desenvolvimento, principalmente em um momento de grandes dificuldades.

Pedir chuvas

O governador Albano Franco já avisou que não tem condições de atender aos prefeitos da região Centro Sul, para instalação de Frentes Produtivas.

• As cidades do Centro Sul estão em Estado de Calamidade...

• Albano Franco acha que a primeira providência a adotar será pedir a Deus que chova e a segunda é dar continuidade às obras iniciadas pelo Governo.

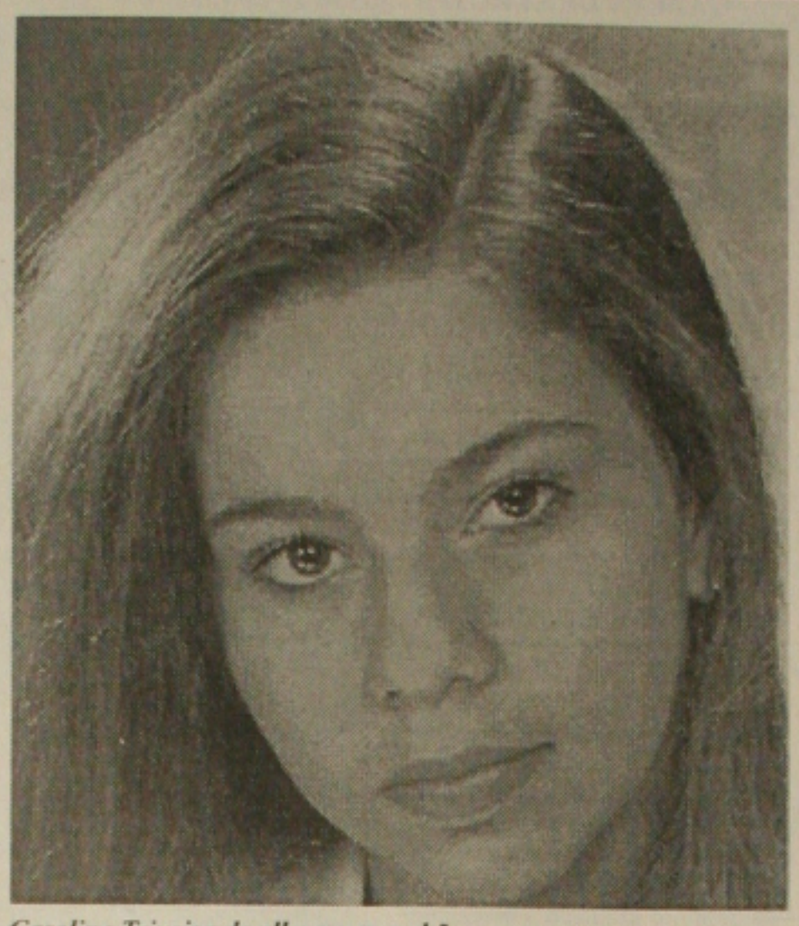

Caroline Teixeira de olho no amanhã

Pajelança

Os prefeitos da região Centro Sul terão que suportar mais esta situação de dificuldades, sem contar com a ajuda do Governo para resolver o problema.

• A não ser que apelem para a pajelança e consigam chover na região. Sem a ajuda Divina, a fome e a miséria vão continuar imperando na região Centro Sul.

Convites

A Assembléia Legislativa está distribuindo 10 convites com cada deputado para a posse que ocorrerá **dia primeiro de fevereiro, às 15 horas.**

• Logo depois da solenidade de posse será realizada a eleição da Mesa Diretora para o biênio 1999/2000, quando se espera uma grande movimentação.

Comentário

Os deputados comentam, nos bastidores, que não pretendem colocar um deputado que só diga amem ao Governo, porque sabe que vem muita dureza por aí...

• As informações são de que os parlamentares desejam uma pessoa que exija uma postura forte e que diga não quando sentir que o poder está sendo prejudicado.

Telefonema

O presidente Fernando Henrique telefonou para o governador Albano Franco agradecendo a hospitalidade e desculpando-se por não ter podido demorar-se até amanhã, como estava programado.

• Mesmo com poucas horas que passou no Saco, FHC prestigiou o governador Albano Franco, embora tenha usufruido pouco da praia. Apenas um banho de mar e um passeio rápido de bugre.

Globalização

O ex-governador João Alves Filho (PFL) mostrou-se ontem preocupado com a situação nacional. Para ele o erro já vem de longe...

• João Alves Filho acha que a globalização foi exagerada e "não tomamos precauções". Segundo ele, em passado recente, "a gente não tinha dependência de bolsa nenhuma".

Exemplo

João Alves Filho deu como exemplo a crise na região Centro Sul de Sergipe, detectando que uma das causa são as taxas de exportação da laranja.

• Ele acha que o americano quando fosse vender um carro no Brasil deveria também pagar uma sub-taxa, mas isso não acontece. "A gente termina subordinado a especuladores da Indochina ou Hong-Kong".

Desinteresse

O ex-governador João Alves Filho disse, ainda, que não tem interesse em exercer qualquer cargo federal, porque precisa ficar em Sergipe.

• Ele anunciou que vai dividir sua vida em três partes: ficará em Brasília ajudando a senador Maria do Carmo. Em Aracaju, cuidando da política, e em sua empresa.

Postura

O PFL já decidiu que fará uma oposição dura ao Governo, a nível estadual, sem ser panfletário. O partido não quer perder a sua identidade.

• João Alves Filho já anunciou que continuará conversando com o senador Valadares e com José Almeida Lima, visando a disputa das eleições municipais do ano 2000.

Adelson

Segundo informações que corriam , ontem, nos bastidores da política, o vereador Adelson Barreto estaria a um passo do PSDB, a convite do governador Albano Franco.

• Adelson, inclusive, teria marcado um almoço com o governador para a próxima semana, quando decidirá ou não sua filiação aos Tucanos.

Bancos

A maioria dos bancos em Sergipe suspendeu qualquer operação de crédito nestes últimos três dias, até que o setor econômico volte à calmaria.

• No Banco do Brasil a carteira de câmbio tem apresentado uma movimentação maior, com a maioria das pessoas à procura de Dólar para a compra.

Troca

O governador Albano Franco demonstrou, quinta-feira, como é fácil trocar "seis por meia dúzia". Fez a permuta entre Gilmar Mendes, que era diretor presidente da Cehop, por Arivaldo Andrade, que dirigia o Deso.

• A maioria das pessoas assistiu a troca sem entender absolutamente nada, porque ambos realizaram bom trabalho à frente das empresas que dirigiam.

É FOGO

• A senadora eleita Maria do Carmo Alves (PFL) chega hoje dos Estados Unidos, depois de alguns dias de descanso.

• O governador Albano Franco viaja a Brasília na próxima semana para audiências em vários Ministérios. Tenta liberação de recursos.

• Os assaltos que vêm ocorrendo nas rodovias que ligam às cidades do interior começam a preocupar setores da Segurança Pública.

• O pessoal ligado à deputada Susana Azevedo (sem partido) esperam que ela seja convidada para integrar a Mesa como vice-presidente.

• O prefeito de Lagarto, Jerônimo Reis, não fala em unidade política em sua cidade. Acha que isso descaracteriza os grupos políticos.

• Os prefeitos da região Centro Sul não vão abrir mão de indicar um nome para o segundo escalão do Governo. Todos concordam que têm força eleitoral para isso...

• O deputado suplente Antônio Francisco pode ocupar uma das diretorias do Detran. Na administração anterior ele esteve à frente da Sergiportos.

• O jornalista Leó Filho está começando a tomar pé da situação na Fundesp e pretende criar uma série de atividades esportivas envolvendo os bairros.

• O prefeito de Tobias Barreto, Diógenes Almeida, diz que vem gastando apenas o necessário e que não fará nenhuma festa em sua cidade.

• A Secretaria de Saúde do município terminou ontem o trabalho de combate ao mosquito da dengue, na área onde será realizado o Pré-Caju.

• O Governo do Estado, através da Emdagro, está atualizando o cadastro das empresas revendedoras de agrotóxicos. Dia 17 começa a fiscalização determinada pelo Ministério Público.

• Os petroleiros podem entrar em greve por tempo indeterminado. A assembléia para discutir a paralisação será realizada hoje à tarde, no Rio de Janeiro.

PROGRAMAÇÃO NA TV

TV APERIPÊ
CANAL 02

07:20h. Hino Nacional
07:25h. Palavra Viva
07:30h. Reencontro
08:00h. Telecurso 200 (1º Grau)
09:00h. Jornal do Telecurso 200
09:15h. Globo Ecologia
09:45h. Viva Melhor
10:00h. Sabesp - Projeto Água
10:15h. Meena
10:30h. Os Bichos
11:30h. Conceitos de Vida
12:00h. Jornal da Cultura Sábado
12:30h. Metrópolis
13:50h. Grandes Momentos do Esporte
15:00h. A Família Twist
15:30h. Peter Rabbit e seus Amigos
16:00h. As aventuras de Babar
16:30h. O Gato Zap
17:00h. Rupert
17:30h. Boca de Forno - Programa Infantil
18:00h. Videoteca Aperipê Memória
18:30h. X Tudo
19:00h. Wishbone
19:30h. Revista do Cinema Brasileiro
20:00h. Nossa Língua Portuguesa
21.20h. Viola, Minha Viola
22:30h. Mostra Internacional de Cinema na Cultura
00:00h. As plantas e o homem
01:00h. Zoom - reapresentação

TV SERGIPE
CANAL 4

06.15h. Programa Ecumênico
06.20h. Telecurso 2000 - Reapresentações
07.20h. Globo Educação
07.40h. Globo Ciência
08.15h. Globo Ecologia
08.35h. Telejornal 2000
09.00h. Campeonato Mundial de Futebol de Areia
11.20h. Xuxa Park
11.00h. Os Trapalhões
11.25h. Sergipe Notícias - 1ª Edição**
11.50h. Globo Esporte
12.15h. Jornal Hoje
12.40h. Vídeo Show
13.15h. Angélica Especial - *Reprise*
15.30h. Sessão de Sábado. Filme: *Robin Hood, o Príncipe dos Ladrões****
17.00h. Pecado Capital
17.50h. Sergipe Notícias - 2ª Edição**
18.05h. Meu Bem Querer
19.10h. Jornal Nacional
19.50h. Torre de Babel
21.10h. Muvuca
22.10h. Supercine. Filme: *Secretária Assassina****
23.55h. Boxe Internacional - *Mike Tyson x François Botha*
01.45h. Corujão. Filme: *Terror a Bordo*
03.25h. Cobra

TV TALAIA
CANAL 8

05:08h. Palavra Viva
05:10h. TV Educativa
05:30h. Despertar da Fé
07:00h. Sábado Animado
11:15h. João de Barros
12:15h. TJ Sergipe 1ª Edição
12:45h. Cinema em Casa
14:45h. Festival de Filmes
16:45h. Festival de Desenhos
17:40h. TJ SE - 2ª Edição
18:00h. Novela
19:00h. Novela - Pérola Negra
19:30h. Programa do Ratinho
21:00h. A Praça é Nossa
22:20h. Sabadão Sertanejo
23:50h. Jornal/Notícias do Dia
01:00h. Fim de Noite
02:00h. Encerramento da Emissora

"O Macho Demoníaco" discute a origem da agressividade humana

São Paulo, (AE) - A confirmação de que artefatos e restos da presença humana no sítio arqueológico de Monte Verde, sudoeste do Chile, são mais antigos que os objetos encontrados em Clovis - no Novo México, Estados Unidos - alterou a teoria clássica sobre a ocupação do continente americano no ano passado. Até essa confirmação, aceitava-se que a América havia sido conquistada há 11.300 anos, a idade dos objetos mais antigos de Clovis, ainda que muitos antropólogos questionassem essa versão. Em Monte Verde, novos achados apontam para uma idade que pode chegar a 33 mil anos, enquanto na Serra da Capivara - sul do Piauí, no Brasil -, carvões, interpretados como restos de fogueiras acesas por homens pré- históricos, foram datados em 50 mil anos. Mas a ocupação da América é apenas uma peça no quebra-cabeça da origem e difusão da humanidade pelo Planeta. Como foi que tudo começou? A intenção dos antropólogos Richard Wrangham e Dale Peterson, em "O Macho Demoníaco", não é fornecer essa resposta, mas investigar as razões da agressividade humana. Ainda assim, nesse trabalho, eles levantam pistas intrigantes sobre a origem humana a partir de uma leitura atualizada do darwinismo. A origem comum, consideram, pode indicar a procedência da violência como guerras e estupros, ações praticadas por mamíferos tanto humanos como chimpanzés. Os novos cenários com que eles trabalham foram construídos a partir da década passada, especialmente com as investigações dos biólogos Charles Sibley e John Ahlquist, da Universidade de Yale, envolvendo a análise do DNA, o ácido da vida. Essa análise situa os humanos num tronco comum, como o quinto grande primata. Até 1984, quando Sibley e Ahlquist fizeram suas pesquisas, pensava-se que, de fato, todos os primatas eram parentes mais próximos uns dos outros, mas os humanos eram "estranhos especiais, cujos ancestrais se haviam separado do primeiro". São ecos fósseis do criacionismo.

Trabalho comparativo - O que permitiu a investigação do grupo de Yale é o fato de a estrutura de dupla hélice do DNA comportar-se como um ziper, com um encaixe perfeito entre os dois segmentos. Cada um dos "dentes" desse ziper é formado por unidades químicas, os nucleotídeos, que as crianças do curso básico conhecem muito bem: a adenina, que se liga à tinina e citosina, que combina com a guanina. Sibley e Ahlquist fizeram um trabalho comparativo utilizando apenas um lado do ziper do DNA e descobriram que, entre espécies aparentadas próximas, a disposição dos nucleotídeos é bem parecida. O desdobramento da aplicação dessa técnica demonstrou que as espécies mais próximas entre si são chimpanzés e bonobos - animais facilmente confundidos com chimpanzés, apesar de uma estatura um pouco menor -, seguidos por humanos e acompanhados mais de longe por gorilas e orangotangos. Essas investigações confirmaram outras pistas de que o ancestral comum entre humanos e chimpanzés - uma criatura muito parecida a um chimpanzé atual - viveu há perto de 4,9 milhões de anos nas florestas úmidas da África, como já havia apontado Charles Darwin. A particularidade, argumentam Wrangham e Peterson, é que "os humanos são uma espécie radical - nós evoluimos especialmente depressa", consideram. Evoluir muito rápido significa que o Homo sapiens, espécie à qual pertencemos - capaz de articular uma linguagem falada, e mais recentemente escrita, ou de produzir arte, como pintura nas paredes de cavernas ou no teto da Capela Cistina -, tem entre 150 mil e 200 mil anos de idade.

Adão e Eva - Retomando uma narrativa que vem de Darwin, como se as imagens ganhassem nitidez ao longo do tempo, os antropólogos observam que "provavelmente nossos Adão e Eva começaram a vida na fimbria da área das espécies de primatas da floresta tropical úmida, talvez na região que hoje se chama Etiópia e seus antepassados teriam emigrado durante uma onda de avanço da floresta do Sul, tirando partido de alterações climáticas cíclicas, neste caso, um período de umidade elevada e de aquecimento global". Se a floresta úmida é um cenário comum a todas as narrativas clássicas para localizar as origens humanas, a saída para o campo aberto, ou ambientes de arborização rala, sempre intrigou os investigadores científicos. Como nossos antepassados sobreviveram nessas áreas de disponibilidade alimentícia sazonal? Wrangham e Peterson resolvem o enigma ao propor a oferta de um tipo de alimento subterrâneo e por isso mesmo fora do alcance de outros competitores: as raízes. Raízes ricas em carboidratos, vitaminas e proteínas, propõem eles, podem estar na base do sucesso de uma espécie que, de uns poucos milhares no passado remoto, chegou aos 6 bilhões de indivíduos que dominam seu mundo de origem e começam uma saída pelo interior de seu sistema solar.

Raízes - Eleger raízes como o alimento que permitiu o abandono da floresta não é um mero jogo de adivinhação dos autores de "O Macho Demoníaco". Elas são, de fato, o único alimento capaz de romper os limites das estações do ano, ficar fora do alcance dos competidores e, além disso, poder ser triturada por dentes com uma delgada cobertura de esmalte e mais frágeis, como os dentes humanos. A violência dos machos, consideram Wrangham e Peterson, poderia estar associada a uma profunda raiz evolutiva que nos une aos antepassados de 5 milhões de anos. O ponto de partida de "O Macho Demoníaco" foram observações em diversos pontos da África mostrando estratégias empregadas em confrontos entre grupos de chimpanzés conduzidos por um macho alfa, o líder dessas comunidades. Os chimpanzés, como fazem os humanos, empregam estratégias especiais para atacar e destruir grupos vizinhos rivais, matando os bebês, mas poupando as fêmeas raptadas como valiosos troféus de guerra.

FILMES NA TV

SESSÃO DE SÁBADO
ROBIN HOOD,
O PRÍNCIPE DOS LADRÕES

Título Original: *Robin Hood: Prince of Thieves*
Nacionalidade: Americana
Ano de Produção: 1991
Direção: Kevin Reynolds
Elenco: Kevin Costner, Morgan Freeman, Mary Elizabeth Mastrantonio, ChristianSlater, Alan Rickman, Geraldine McEwan, Sean Connery, Nick Brimble, Michael McShane.

Ao voltar de uma Cruzada à Terra Santa, o jovem nobre Robin de Locksley (Costner) descobre que seu pai foi assassinado, que o Rei Ricardo Coração de Leão (Connery) está exilado e o terrível Xerife de Nottingham (Rickman) domina a todos com mão de ferro, tirando tudo o que pode dos camponeses. Viajando pela Floresta de Sherwood, Robin é cercado por um grupo de ladrões e, após derrotar o chefe da quadrilha, o Pequeno John (Brimble), descobre que, na verdade, são camponeses que para sobreviver atacam os homens do xerife. Robin se junta a eles para formar um grupo que ajudará os pobres e tentará trazer o Rei Ricardo de volta. Em sua luta, tem o apoio da bela Marian (Mastrantonio), por quem se apaixona. Filme indicado para o Oscar de Melhor Canção Original e grande sucesso de bilheteria em todo o mundo. Aventura. Cor.

SUPERCNE
SECRETÁRIA ASSASSINA

Título Original: *The Secretary*
Nacionalidade: Canadense
Ano de Produção: 1994
Direção: Andrew Lane
Elenco: Mel Harris, Sheila Kelley, Barry Bostwick, James Russo, Raymond Baker, Rod McCary.

Para ser promovida na empresa onde trabalha, secretária eficiente, mas carreirista, usa dos meios mais sórdidos: mentiras, trapaças e chantagem. Mais tarde, desequilibrada, ela chega a cometer assassinato e a envolver uma colega de trabalho em suas armações. Suspense. Cor. Inédito.

CORUJÃO
TERROR A BORDO

Título Original: *Dead Calm*
Nacionalidade: Australiana
Ano de Produção: 1989
Direção: Phillip Noyce
Elenco: Nicole Kidman, Sam Neill, Billy Zane, Rod Mudlinar, Joshua Tiden, George Shevtsov, Michael Long.

Procurando superar a morte do filho, o casal Rae e John Ingram (Kidman e Neill) decide partir num cruzeiro, a bordo de um veleiro. Quando já estão há alguns dias no mar, afastados da costa, avistam um outro veleiro com apenas um passageiro a bordo. É Hughie Warriner (Zane), aparentemente o único sobrevivente da tripulação, morta por comida envenenada. Recolhido pelo casal, Hughie aproveita um dia em que John decide vistoriar seu barco para fugir com o veleiro do casal, levando como refém Rae, revelando sua verdadeira identidade, a de um perigoso assassino. A bordo da embarcação do criminoso, muito danificada, John inicia uma terrível caçada para salvar sua mulher. Suspense. Cor.

Dra. Cleide Selma M. Menezes
Clínica Médica
Diversos convênios
Horário: das 7 às 12 horas e das 14 às 18 horas
End: Rua Construtor João Alves, Nº 427 - São José
Tel: 224-6485

CINEMA SEVERIANO RIBEIRO

RIOMAR 1 Horários: 15:30, 17:10 horas
Tel: 224-8781
"Simão o Fantasma Trapalhão"
Horários: 17:30, 19:30 e 21:00
"Da Magia a Sedução"

RIO MAR 2 Horários: 14:20, 16:00, 19:20 e 21:00 horas.
Tel: 224-8781
"Zoando na TV"
Censura Livre

Cine Rio Mar I - Cinema de Arte
Sexta-feira - 21:00 horas e Sábado às 11:00 horas
"O Jarro"

Obs: Crianças até 12 anos pagarão meia entrada

CINEMA É A MAIOR DIVERSÃO

Sacuntala Guimarães

JOÃO BARRETO NETO INTERINO

POIS É...

SÁBADO a-ci-o-nan-do o bem saber viver!

. E... porque hoje é sá-ba-do, é dia de sair por aí... procurando encontrar os bons amigos e amigas de sempre...

. Sá-ba-do é dia de roupas leves, de cer-ve-ja geladíssima, de quebrar ca-ran-gue-jo, com aquela orquestração do ecoar das mar-te-la-das, marcando o ritmo nas praias da nossa Aracaju do sol.

Não es-que-ça: pecado é não gozar a vida! Programe-se...porque hoje é sá-ba-do!

NOTAS MUSICAIS

A DUPLA "sertaneja"(?) Zezé Di Camargo & Luciano, canta amanhã à noite, no Augustu's.

. Com certeza "assim"... casa cheia!

. Corre por aí...que é um belo show! Pra quem gosta...prato cheio! DANIEL que também canta música "sertaneja" (?), é o graaande cartaz da próxima terça-feira, no Espaço Emes.

. Casa cheia também,! Quem ousa du-vi-dar?

RIVALIDADE

AMANHÃ a partir das 15:15, a bola do fu-te-bol rola amistosamente na arena do Estádio João Hora de Oliveira,

. Sergipe x CSA revivem na "guerra" do futebol a ri-va-li-da-de entre sergipanos e alagoanos.

. Vale a presença da fiel galera vermelhinha. Eu vou...

NUMERADAS

1. SILVINHA Pareja desfilante nos salões em festa, com a simpatia e meiguice de sempre...

. En-can-ta-do-ra!

2. O CAMPEONÍSSIMO Ginaldo Alves, criou o co-que-tel "João de Barros 50 anos", brindando "assim"...os 50 anos de vida do laureado jornalista.

. Uma de-lí-cia...

3. PIANISTA Gilberto Lima nos preparativos para o lan-ça-men-to do primeiríssimo CD.

. Sucesso i-ne-vi-tá-vel!

QUASE TODOS os amigos e amigas de sempre lá... abraçando o jornalista João de Barros, pelo lu-minar dos 50 anos de vida.

. Restaurante "Maramar" (Celi Praia Hotel), foi o cenário mais que perfeito para a celebração de tão importante data, com o laureado colunista e-mo-ci-o-na-do.

. A di-vi-na música foi feita por Alejandro, comes e bebes em far-tu-ra, flores com carinho "Paraíso das Flores" lindíssimo bloco bollo ratificando o carinho do Stúdio Osmar, e por aí vai...

. Quem não estava lá... não sabe o que perdeu! Foi o má-xi-mo!

. Impossível citar nomes, mas... impossível também, não ratificar a presença carinhosa do governador Albano Franco.

. Uma festa com o carinho dos amigos e amigas de sempre...

Vitral fotográfico assinado por Lúcio Teles.

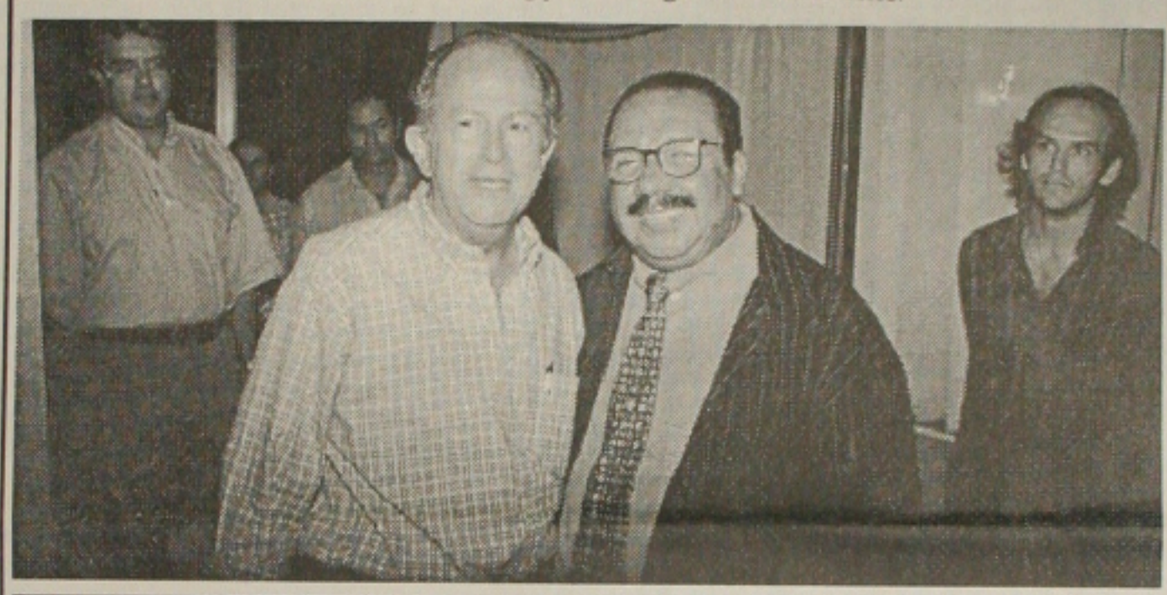

SOCIALIGHTS

A MULATA glo-be-le-za vem ou não para o Pré-Caju 99? A indagação corre por aí... afinal, sua pas-sa-gem entre nós, na maior prévia car-na-va-les-ca do Brasil, causou o maior...

POR TELEFONE, conversei de-mo-ra-da-men-te com a amiga gentegentíssima Vera Sobral. Vera é uma mulher ma-ra-vi-lho-sa!

PRÓXIMA sexta-feira, tem se-res-ta com batuta da pianista Maria Olívia. Tuuudo girará em torno dos 50 anos de Barrinhos. As comemorações continuam...

PRINCIPAL a-ve-ni-da que dá acesso ao Bairro Industrial, está a-fun-dan-do outra vez. Coisa mal feita é "assim"...

QUEM está entre nós, é o gentegentíssima Marinho Neto. A propósito, precisa circular mais. Chega de eclipes...

PEDRO Alcântara bem comandando a "Contorno Veículos". Revelando-se também, como graaande ven-de-dor. Tá na veia!

AMANHÃ, culmina a "Festa de Reis" na cidade de Santa Rosa de Lima, valendo real destaque para a tradicional procissão de São Benedito.

JACKSON Barreto está acompanhando de perto, o estado de sa-ú-de do querido irmão Jugurta Barreto.

AINDA ontem fotografei visualmente a amiga gentegentíssima Laura Cecília. A mesma, toda vida!

A BELA Márcia Menezes (Miss Sergipe 80), classificadíssima no 5º lugar no Miss Brasil da-que-le ano, linda toda vida', além de uma profissional de visão, no setor ho-te-lei-ro.

RICARDO SAMPAIO presença logo no-ta-da. Soube que ele sairá em três blocos no Pré-Caju 99, atendendo in-sis-tentes convites. Hum...

CÉLIA RIOS conversou co-mi-go e garantiu acontecer no Pré-Caju só...nos ca-ma-ro-tes. Es-tre-la é "assim"...

FABIANO Oliveira tá tão ma-gri-nho, acredito que é reflexo do incansável trabalhar, garantindo o sucesso i-ne-vi-tá-vel do Pré-Caju 99.
A po-lí-ti-ca engorda em tuuudo!

O AMIGO gentegentíssima José Carlos Teixeira, driblando os probleminhas de sa-ú-de. Fique bom logo!

NADJA WINE voltando a acontecer com o brilho de sempre. Pérolas... aos invejosos e invejosas também! Morram...

AS CAJUARANAS garantindo a di-fe-ren-ça no Pré-Caju 99. Mas... o bloco "Caranguejo Elétrico", garantindo arrebentar também!

SE DEUS QUISER eu volto, porque graças a Ele, a vida ainda continua... 160199 beijos pra quem me-re-ce, mas... beba dos escritos do co-lu-nis-ta. Faz bem...

ISSO É TUDO!

A PRIMEIRA E A MELHOR LAVAGEM A SECO DE ARACAJU.

LAUNDROMAT
LAVANDERIA E SELF-SERVICE

Serviço de Self Service e convencional.

venha conferir

Av. Barão de Maruim 810
Tel- (079) 222-5937

Segunda fase da Copa São Paulo

Palmeiras e Ponte Preta jogam hoje no Parque Antártica

Time de melhor campanha o Palmeiras é um dos favoritos na Copa São Paulo

São Paulo (AE) - Dos quatro clubes com 100% de aproveitamento na primeira fase da Copa São Paulo de Juniores Corinthians, Palmeiras, São Paulo e Inter-RS dois começam a disputa das oitavas-de-final hoje, às 16 horas. Com transmissão ao vivo pela ESPN Brasil, o Alviverde enfrenta a Ponte Preta no Palestra Itália, de olho no inédito título do torneio. Já o único gaúcho classificado, campeão da última edição, pega o Atlético-MG, em Barueri. São Paulo e Corinthians jogam domingo.

O Palmeiras é o dono da melhor campanha, com 13 gols marcados média de 4,3 por partida e apenas um sofrido. A equipe venceu o Grupo K, com 9 pontos. Agora, terá uma vantagem a mais, pois fará seus jogos em casa na primeira fase, atuou em Guarulhos. O adversário do Palmeiras será a Ponte Preta, que conseguiu a classificação como o segundo colocado com melhor índice técnico.

Pelo grupo A, o time de Campinas perdeu a liderança para o Atlético-MG no saldo de gols. Os times terminaram a primeira etapa da competição com 7 pontos. Uma das virtudes da Ponte é o seu bom e numeroso elenco. Os dirigentes do clube abriram mão de sete atletas, com idade para disputar o torneio, uma vez que eles já estão escalados para disputar o Campeonato Paulista, no time profissional. Em caso de empate nas oitavas-de-final, será disputada uma prorrogação de 30 minutos, sem morte súbita. Se a igualdade persistir, haverá pênaltis.

Flamengo dá como certa contratação de Leandro

Rio (AE) - O gerente de futebol do Flamengo, Gilmar Rinaldi, admitiu ontem estar quase certa a contratação do atacante Leandro, do Tenerife, da Espanha. Leandro tem o passe preso ao Sporting de Lisboa e está emprestado ao clube espanhol. O procurador do jogador, Jorge Machado, disse que a negociação está quase fechada. Os dirigentes do Sporting e do Tenerife já liberaram Leandro. Rinaldi não confirmou, mas a diretoria rubro-negra espera contar com o atacante, já para o Fla-Flu de quarta-feira, no dia de São Sebastião, feriado na cidade. Leandro viria por empréstimo de um ano, no valor mínimo de R$ 300 mil.

O Flamengo admite pagar até R$ 550 mil. Além disso, vai arcar com o salário, de R$ 140 mil mensais. Corinthians e Palmeiras se interessaram pelo jogador, mas Machado disse que o Flamengo teve a preferência, por ter mostrado interesse primeiro e feito a maior oferta.

O atacante Rodrigo Fabri pode ser negociado para a Federação Paulista de Futebol por R$ 5 milhões. A idéia do presidente Eduardo José Farah é emprestar o passe do ex-jogador da Portuguesa. O jogador disse que não sabe nada sobre a transação. "Estou cansado de ouvir especulações envolvendo meu nome", reclamou.

VASCO - O Vasco, que faz pré-temporada em Nova Friburgo, região serrana do Rio, realizou o primeiro coletivo ontem, e o destaque do treino foi a dupla de ataque Zezinho e Guilherme, que fez os dois gols. Paulo Miranda, recém-contratado do Atlético Paranaense, foi escalado pelo técnico Antônio Lopes na vaga de Luisinho e também se destacou. O meio-de-campo Juninho disse que se entrosou muito bem com Paulo Miranda. Hoje, o time fará um jogo- treino com o Olaria.

Santos aumenta investimentos nas categorias de base do clube

Santos (AE) - A desclassificação do Santos na Copa São Paulo de Juniores deixou a diretoria do clube frustrada. Mas por outro lado, o episódio serviu para convencer os dirigentes de que precisa investir mais nas categorias de base, como no seu departamento amador. A estréia do ex-ministro extraordinário dos Esportes, Pelé, que anunciou a sua disposição de ajudar o Santos na formação de novos jogadores, foi adiada para a semana que vem. Ontem, o vice-presidente José Paulo Fernandes afirmou que o clube está disposto a investir mais em novos valores. "No ano passado o Santos investiu cerca de R$ 1 milhão, mas neste ano vamos aumentar esse investimento para, no mínimo, R$ 1,5 milhão", disse.

Fernandes acredita mesmo na disposição do Rei do Futebol em colaborar com o Santos, que poderia fornecer todo o tipo de orientação necessária aos garotos que começam a despontar no departamento amador. Já o gerente de futebol, Marco Aurélio Cunha, acredita que, com uma agenda menos apertada, o Atleta do Século teria condições de promover uma espécie de clínica com os meninos, ensinando-lhes todos os segredos do esporte.

Mas o problema todo do Santos é encontrar campos de futebol disponíveis para os rapazes. O Centro de Treinamento Rei Pelé só conta com dois campos, utilizados pelo departamento profissional. Enquanto não surgem novas alternativas, os meninos continuam treinando em campos emprestados, em Cubatão e no quartel do 2º Batalhão de Caçadores, em São Vicente. "Não adianta a torcida sonhar com a volta de Giovanni ao Santos, porque o jogador já cumpriu o seu papel aqui na Vila Belmiro", enfatizou, lembrando que a diretoria está mais preocupada em investir nos garotos e na busca de novos valores para o clube.

Tyson com nervos à flor da pele xinga jornalista em entrevista

LAS VEGAS, EUA - Às vésperas da volta aos ringues, contra o sul-africano François Botha, hoje, em Las Vegas, o americano Mike Tyson tem mostrado que seus nervos estão à flor da pele.

Numa entrevista a uma rede de televisão de Nova Jérsei, anteontem à noite, Tyson despejou toda a sua raiva quando o apresentador lhe perguntou sobre seu comportamento. Foi o suficiente para o boxeador começar a xingar o entrevistador. "Falo o que eu quero e ninguém vai decidir como devo me comportar em frente às câmeras", esbravejou Tyson, antes de soltar um palavrão para o jornalista Russ Salzberg. Um minuto depois, com Tyson ainda xingando o apresentador, a entrevista

saiu do ar. Pela manhã, na conferência de imprensa, o ex-campeão mundial dos pesos pesados mostrou uma calma surpreendente. Nem parecia o mesmo Tyson que, horas antes, despejara palavrões numa entrevista. Tyson apareceu por apenas 15 minutos na conferência de imprensa, então reclamou que não poderia dizer o que realmente queria falar. O incidente ocorrido na noite anterior, fez com que os promotores da luta pedissem para o ex-campeão controlar sua língua afiada. "Eles taparam a minha boca. Realmente, não pude dizer o que eu queria", afirmou Tyson.

Com a venda de ingressos menor que o esperado, Tyson pouco fez para chamar atenção do confronto contra Botha e atrair um público maior.

Apesar de os organizadores da luta, marcada para o MGM Grand Hotel, insistirem que a demanda pelos ingressos aumentará horas antes do confronto, o panorama é outro. Os ingressos da primeira luta de Tyson após a vexatória mordida na orelha direita de Evander Holyfield custam entre US$ 200 e US$ 1.200.

Diante do interesse menor demonstrado pelos aficionados pelo boxe, soam exagerados os comentário do promotor Dan Goosen, dando conta de que "quando Mike Tyson está envolvido num evento, torna-se o maior espetáculo do boxe".

O ex-campeão mundial se recusou a entrar no palco no mesmo instante que Botha. Antes de responder às perguntas dos jornalistas, Tyson pôs a cabeça na mesa. "Estou pronto para lutar, cara", repetiu. A luta contra Botha será a primeira em 19 meses desde que ele mordeu a orelha de Holyfield e foi desclassificado no terceiro assalto da luta, que definiria o dono do cinturão dos pesos pesados. Ontem, Tyson assegurou que jamais esqueceu o episódio. "Nunca conseguirei tirar isso da minha cabeça", disse, sobre as duas derrotas consecutivas para Holyfield. Em seguida, emendou: "Mas, olha, eu não vou lutar contra Holyfield".

Pela luta de hoje, prevista para ter 10 assaltos, Tyson receberá US$ 20 milhões. A disputa será transmitida pela televisão americana, pelo sistema pay-per-view, e cada pessoa terá que desembolsar US$ 45 se quiser ver em casa. Botha receberá apenas US$ 2 milhões - em compensação terá a oportunidade de desbancar o sempre mito Tyson e tentar se consagrar no boxe.

O sul-africano está confiante. "Não posso ter medo de Tyson. Já enfrentei grandes lutadores na minha época de amador", disse Botha, cuja única derrota nos ringues, em 39 combates, foi para o ex-campeão Michael Moorer. O sul-africano, que mora na Califórnia (EUA), ganhou mais apoio de seu empresário, Sterling MacPherson. "Se Botha vencer Tyson, ele se consagrará como um dos melhores lutadores do mundo", exagerou o empresário. A resposta só se saberá hoje, à noite, no teatro do MGM Grand Hotel. Claro, se Mike Tyson deixar.

Mike Tyson volta aos ringues para enfrentar...

.... o sul-africano Botha

Corinthians está em desvantagem para estrear na Taça Libertadores

São Paulo (AE) - Há 40 dias da estréia na Taça Libertadores, contra o Palmeiras, o Corinthians admite não ter, no momento, condições de competir de igual para igual com o rival em termos de contratações. Segundo o diretor de Futebol, Luiz Henrique de Menezes, o clube encontra dificuldades até em obter reforços por empréstimo.

"Eu não acho viável pagar R$ 500 mil pelo empréstimo de um jogador; o único clube que está conseguindo contratar no mercado de hoje é aquele que conta com uma parceria por trás", disse, referindo-se ao Palmeiras-Parmalat.

Luiz Henrique espera com ansiedade o acordo do Corinthians com o Banco Icatu. "Hoje, a cogestão ou a gestão são fundamentais; do contrário, você fica restrito à permuta de atletas." Enquanto o acordo com o Icatu não vem, o Corinthians não trará grandes reforços e apostará nos juniores, que vêm se destacando na Copa São Paulo. "Não faremos contratações para competir com os adversários nas manchetes de jornais e inchar a folha de pagamento para depois não poder cupri-la", disse Luiz Henrique.

A diretoria terá uma reunião hoje com Oswaldo Oliveira, o novo técnico, para discutir a programação para a temporada e os reforços. O time volta aos treinos nesta segunda e os dirigentes tentam trazer um atacante. O clube já sondou Evair e Leandro, ex- Internacional, que está no Tenerife (Espanha).

LUXEMBURGO - O advogado do técnico Wanderley Luxemburgo, Marcos Malucelli, reúne-se na próxima semana com dirigentes do Banco Bilbao Vizcaya numa última tentativa de negociar a multa de rescisão contratual. Mas ele crê que o caso acabará na Justiça.

"A multa foi reduzida de R$ 2,5 milhões para R$ 1 milhão, mas Luxemburgo entende que deva pagar nada: não temos gordura para queimar numa negociação", disse. Nem o Corinthians e nem a CBF vão interferir, segundo Malucelli. "Já está definido que ele não fica no Corinthians e que ele vai para a seleção; eu só lamento o desgaste que uma disputa judicial vai causar."

O Corinthians anuncia seu novo patrocinador de camisa na quarta-feira, após a volta do presidente Alberto Dualib da Europa, onde ele conseguiu mais um pretendente. O clube, que foi procurado por Antarctica e Vigor, entre outros, vai escolher a melhor proposta. O acordo com o Icatu, prioridade total, só será fechado no fim do mês.

Palmeiras contrata Rivarola

São Paulo (AE) - O Palmeiras acertou a contratação do zagueiro Rivarola, do Grêmio. O jogador deverá ser apresentado oficialmente na terça-feira. O clube tenta ainda contratar o meia Rodrigo, que está no Flamengo. O time retomou suas atividades ontem com seus jogadores reservas. Os titulares só voltarão às atividades no dia 25.

Como eles trabalharam até as vésperas do Ano-Novo por causa da decisão da Copa Mercosul contra o Cruzeiro, ganharam o direito de retornar ao trabalho depois dos demais jogadores. A novidade no treino de ontem foi o meia Jackson, que veio do Sport.

SANTOS - O lateral Anderson renovou seu contrato com o Santos por mais 18 meses. A diretoria está próxima de acertar a contratação em definitivo do volante Claudiomiro, cujo passe pertence ao Coritiba.

Araçatuba garante presença no Paulistão

Araçatuba (AE) - O Araçatuba confirmou sua presença na Série A do Campeonato Paulista. O presidente da equipe, Antônio Edwaldo Costa, se reuniu nesta quinta-feira com o presidente da Federação Paulista de Futebol, Eduardo José Farah, para renegociar dívidas e garantir a permanência do Araçatuba na Primeira Divisão do Paulistão. Os dirigentes pagaram todas as taxas pendentes referentes ao campeonato do ano passado - arbitragem, filiação, atraso de entrada em campo.

A FPF ameaçava rebaixar a equipe para a Série A-II e promover a volta do Juventus para o grupo principal caso as pendências da equipe não fossem quitadas. "Araçatuda está em festa", garantiu o assessor da presidência, Sebastião Neves. "A torcida da Mooca deve estar triste". A situação financeira do Araçatuba ainda é delicada. O clube deve ao INSS (cerca de R$ 400 mil), à Receita Federal (cerca de R$ 21 mil) e ao Fundo de Garantia (cerca de R$ 15 mil).

Segundo Neves, as pendências foram parceladas. "A dívida do INSS, por exemplo, será paga em 40 parcelas", afirmou o dirigente. O Araçatuba contratou alguns reforços para disputar o Paulistão. Os mais importantes foram o técnico João Carlos, que comandou o Atlético-PR no Brasileiro, o meia William (ex-Flamengo) e o atacante Fabrício (ex-Anapolina, artilheiro da Série C do Brasileirão). O time estréia no Paulista no dia 24, contra a Portuguesa Santista, como visitante.

CBF restringe número de clubes na Copa do Brasil

Rio (AE) - A Confederação Brasileira de Futebol não vai atender ao pedido das federações estaduais de aumentar o número de participantes da Copa do Brasil de 48 para 64 clubes. A tabela da competição só será divulgada na terça-feira, mas é quase certo que o número total de clube será de 50.

Têm participação assegurada os campeões de todos os 26 campeonatos estaduais, mais o campeão do Distrito Federal e os vice- campeões de seis Estados (Rio, São Paulo, Minas Gerais, Rio Grande do Sul, Pernambuco e Bahia). Alguns convidados também já estão certos, como Botafogo e Fluminense, do Rio, Grêmio, do Rio Grande do Sul, e Atlético-MG.

Técnico alemão apóia dois árbitros em campo

Hamburgo (AE-Reuters) Erick Ribbeck é o primeiro técnico de uma grande seleção a apoiar a idéia de dois árbitros dirigindo partidas de futebol. O treinador da Alemanha manifestou-se em favor da proposta do presidente da Fifa, Joseph Blatter, em uma entrevista ao jornal "Die Welt". Para Ribbeck, a medida pode diminuir o número de erros porque dois juízes cobrem o campo melhor que um. O comitê executivo da Fifa decidirá se adota, ou não, a medida em 20 de fevereiro, em Cardiff.

Raí torna-se avô aos 33 anos

São Paulo (AE) - Raí é avô aos 33 anos. Nasceu ontem a menina Naíra, filha de Emanuela, de 16 anos, a primogênita do meia do São Paulo. O bebê nasceu com 51 centímetros e 3,9 kg no Hospital e Maternidade São Luís. Raí não permitiu o acesso da imprensa à sua neta e promete dar amanhã à tarde uma entrevista coletiva para contar a experiência de ser um avô precoce.

A notícia foi muito comemorada pelos jogadores do São Paulo, que se preparam para o primeiro jogo da temporada, domingo, contra o Olimpia, no Morumbi, pela Copa Euro-América. O horário da partida foi definido ontem: 16 horas. Com vários jogadores machucados, o técnico Paulo César Carpegiani terá de escalar uma equipe mista.

A diretoria acertou as bases para a contratação do zagueiro Wilson. O passe do jogador vai custar R$ 2,5 milhões a serem pagos em cinco vezes. Além disso, o São Paulo vai ceder por empréstimo o meia Sandoval.