GAZETA DE SERGIPE

ARACAJU, QUARTA-FEIRA 20 DE JANEIRO DE 1999 — Fundador: Orlando Dantas — ANO XLIII Nº 12.008 R$ 0,50

ZONA 07
EXEMPLAR DE ASSINANTE
TEL: PARA RECLAMAÇÕES
GAZETA DE SERGIPE

DÓLAR

Dólar comercial a R$ 1,5572 na compra e R$ 1,5580 na venda, alta de 1,27%. Dólar Paralelo a R$ 1,550 na compra e R$ 1,650 na venda, alta de 3,13%. Ágio de 5,77%. Dólar turismo a R$ 1,3650 na compra e R$ 1,6620 na venda, alta de 3,87%. Dólar futuro/fevereiro, alta de 11,0%, a R$ 1,50019. Dólar futuro/março, alta de 4,49%, a R$ 1,56500.

POUPANÇA

Valores da Taxa de Referência de Juros (TR) e da Taxa Básica Financeira (TBF), e o rendimento da caderneta de poupança, divulgados esta tarde pelo Banco Central:

TR (15/01).....0,7595%
TBF (15/01).....2,2205%
Poupança (20/01).....1,0284%

OURO

Grama do ouro na BM&F a R$ 14,62, queda de 2,21%. Ouro na Comex de Nova York a US$ 286,70 a onça troy, queda de 0,30%.

JUROS

CDB prefixado de 30 dias, 34,43% ao ano, ou 2,50% no período. CDB pós-fixado de 120 dias, 14,00%. Hot money, 3,89% ao mês. Capital de giro, 47,45% ao ano. CDI, 3,34%. Over a 3,34% ao mês.

GAZETA DE SERGIPE
www.gazetadesergipe.com.br

ODONTO SERV
Seu convênio odontológico
Rua Itabaiana, 94 - Centro/Aju
Fone: (079) 211-2145 - 224-6610

Demissão de 3 mil pode levar petroleiros à greve

Durante o encontro com os prefeitos, Albano descartou a abertura de frentes de trabalho na região centro-sul

A Petrobrás poderá demitir 3 mil de seus 38 mil funcionários, como resultado da reestruturação que irá ampliar a jornada de trabalho em plataformas, sondas e refinarias. A Federação Única dos Petroleiros (FUP) decidiu iniciar greve no dia em que a mudança for anunciada, o que a direção da empresa prevê para os próximos 15 dias, segundo informação dos sindicalistas. A Petrobrás confirma a intenção de reduzir a quantidade de turnos na empresa. Os funcionários de unidades operacionais de produção atuam divididos em cinco turmas, com escalas de plantão de 14 dias de trabalho por 21 dias de folga. A proposta da empresa é alternar 14 dias de trabalho com o mesmo período de descanso, reduzindo para quatro as turmas em operação. Com isso, um dos grupos ficaria ocioso. Entre 14 mil e 15 mil petroleiros trabalham nestas unidades. *(Página 8A)*

- *PF adiou transferência de pistoleiro temendo 'queima de arquivo'. (Nacional - Página 8A)*
- *Votação de projeto que prevê união civil entre homossexuais é adiada. (Geral - Página 6A)*
- *Aracaju está se transformando num grande lixão. (Pedrito Barreto - Página 3B)*
- *Reis de Lagarto devem deixar o PMN. (Política - Página 3A)*

O QUE FOI DITO

Fernando Henrique

"Tomara que as dificuldades que estamos enfentando permitam abrir aquilo que queremos: novos espaços de desenvolvimento econômico".

(Do presidente Fernando Henrique Cardoso, ao manifestar confiança nas medidas adotadas pelo governo para conter a crise no mercado financeiro. GAZETA - 19/01)

"Queremos o que São Paulo teve: um ano de carência para começar a pagar a dívida".

Do governador do Rio, Anthony Garotinho (PDT), ao sintetizar a reivindicação dos governadores de oposição, defendida na reunião em Belo Horizonte. GAZETA - 19/01).

"A partir de fevereiro vamos regularizar o pagamento, porém, a partir de agosto, quando a arrecadação do IPTU começar a cair, fica difícil manter o calendário de pagamento".

(Do prefeito de Aracaju, João Augusto Gama (PMDB), ao prevê novos atrasos no pagamento dos salários aos servidores no segundo semestre deste ano. GAZETA - 19/01)

"Tive que fazer uma opção e decidi pagar o 13º em dezembro e o salário do mês com atraso.".

(Do presidente da Câmara de Vereadores, Sérgio Góes (PSDB) ao justificar o atraso no pagamento do salário de dezembro dos servidores do Legislativo. GAZETA - 19/01)

Sérgio Góes

Governo autoriza retomada de obras e descarta frentes

O governador Albano Franco (PSDB) prometeu ontem aos 18 prefeitos da região centro-sul do Estado a retomada das obras conveniadas com o Estado para minorar o desemprego provocado pela seca. Foi durante reunião realizada no Palácio de Despachos. Albano descartou no entanto a possibilidade de abertura de frentes de trabalho nos 18 municípios, alegando que já mantém 34 mil trabalhadores em frentes de trabalho no sertão, pagando uma folha mensal de R$ 2,7 milhões. *(Página 3A)*

Uma campanha, que vai da conscientização do cidadão até a aplicação de multas, apreensão de carroças e cassação de pontos de vendas. Esse é plano elaborado pela Empresa Municipal de Serviços Urbanos (Emsurb), que declarou "guerra' às pessoas que insistem em sujar a cidade e comercializar produtos de forma desordenada. (Página 6A)

Polícia desarticula gangue que aplicava golpes com cartões

A Polícia Civil de Sergipe prendeu em flagrante segunda-feira três integrantes de uma quadrilha de estelionatários que vinha aplicando vários golpes no comércio de Aracaju com o uso de cartões de crédito roubados. José Marcelo Barbosa de Souza Monteiro, Ronaldo Moreira Borges e o ex-presidiário Helder César Barros de Jesus, o **Galo**, foram presos em flagrante, na tarde de segunda-feira (18), quando tentavam aplicar um novo golpe. Com eles, policiais da Delegacia de Roubos e Furtos de Veículos e da 6ª DM, responsáveis pela prisão, apreenderam cerca de 35 cartões de crédito, de vários tipos. Somente com o cartão de crédito de uma cearense, os estelionatários admitiram ter aplicado golpes no valor de R$ 18 mil. A Polícia descobriu ainda que parte dos cartões seria "vendida" a comerciantes de Aracaju, que tentariam forjar "vendas" para receber das administradoras. Cada cartão seria comercializado por R$ 5 mil.

Ferreira assumirá Superintendência de Polícia Civil

O delegado Paulo Ferreira será o novo superintendente de Polícia Civil, em substituição a Gilberto Passos, que foi exonerado esta semana pelo secretário de Segurança Pública, Gilton Garcia. Delegado de carreira, Ferreira já ocupou o cargo anteriormente, durante a gestão de Wellington Mangueira na SSP. Passos foi exonerado do cargo poucos dias após ter assumido a superintendência, em função de desentendimentos com Garcia diante do remanejamento de delegados. Até o final desta semana, o secretário também deve definir os nomes dos demais integrantes de sua pasta na SSP, como os coordenadores de Polícia da capital e do interior.

Senado aprova a emenda que prorroga CPMF

O Senado aprovou ontem a emenda constitucional que prorroga por 36 meses a vigência da CPMF e aumenta sua alíquota para 0,38% nos 12 primeiros meses e para 0,30% nos 24 meses restantes. Imediatamente após a votação, o presidente do Senado, Antônio Carlos Magalhães (PFL-BA), colocou em votação também a redação final da emenda, que foi aprovada em votação simbólica. A matéria será enviada até a próxima semana à Câmara dos Deputados, onde começará a tramitação para nova votação em dois turnos naquela casa. *(Página 8A)*

INFORME GS

Polícia

Continua a confusão na Superintendência de Polícia Civil. Tudo começou quando na semana passada foi anunciado que o ex-Secretário Gilberto Passos, que é delegado de carreira, já havia assumido a Superintendência. Depois, o próprio Palácio Olímpio Campos anunciado que Passos não havia sido empossado na Superintendência. Que havia na segunda-feira uma conversa com o governador e o Secretário Gilton Garcia, e aí sim Gilberto Passos poderia, e até deveria ser anunciado como o Superintendente.

Depois de muita conversa, ficou acertado que Passos não iria para a Superintendência, pode assumir um outro cargo, que não fosse o Detran, como queria Gilton Garcia, e pretendia o próprio Gilberto Passos.

No final das contas foi nomeado o delegado Adriano Maynard, para responder interinamente pela Superintendência, até que o problema seja definitivamente resolvido.

O que se sabe é que o vai e volta no cargo de superintendente rachou os delegados. Um grupo quer Passos no cargo, outro não quer.

•••••••••••••

Diário I

Só ontem circulou o Diário Oficial do Estado do Dia 31 de dezembro. Entre outras coisas traz publicada a Lei Complementar nº. 4, que altera a forma de eleição do Presidente do Tribunal de Contas do Estado.

Diário II

Basicamente a lei muda a prática do rodízio entre os conselheiros, sendo eleito sempre o Conselheiro mais antigo que não tenha sido presidente. Agora, por quorum qualificado de cinco, dos sete membros do TC, a ordem pode ser alterada.

Madeireira

Eleito pelo PSC, o empresário Walmir da Madeireira poderá se transferir para o PFL. Diz que no momento pensa em exercer bem seu mandato, beneficiando Lagarto.

Reforma

Walmir diz que vai esperar a reforma partidária, para saber como ficarão os partidos e se decidir. Não descarta a possibilidade de ingressar no PFL, mas de imediato não pensa em deixar o PSC, porque é muito cedo.

Encontro

Ontem, Walmir da Madeireira teve um encontro com o ex-governador João Alves Filho, PFL, que o convidou para uma conversa. Walmir diz que os partidos pequenos deverão se fundir e por isso tem que haver cautela. Walmir disse a João que espere. O PFL é bom, me deu sustentação na campanha passada, estou com vontade de fazer oposição ao governador Albano Franco, dentro das coisas certa, mas no momento, não me transfiro, comentou.

Novo partido

Clóvis Silveira, presidente estadual do PTB, disse que o partido terá uma nova estrutura, com discussões constantes dos problemas do partido e do Estado. Queremos evitar o que aconteceu em 98, quando uma pequena parte não seguiu a orientação partidária e foi apoiar à reeleição de Albano Franco, PSDB, comenta Clóvis Silveira, que foi o vice da chapa majoritária liderada por João Alves Filho, PFL.

Invasões

O vereador Renílson Félix, PSB, diz que não se intimida com nenhuma convocação para depor na Justiça sobre a defesa de invasão de terras. Sou homem destemido e como representante de Aracaju repetirei as mesmas coisas. Estou sendo processado, porque defendi os interesses do povo, diz Renílson, que esteve com os invasores do Apicum, que foram desalojados. Ele foi denunciado pelo Ministério Público Federal por obstrução de ação da Justiça.

Preocupação

Gilson Figueiredo, presidente da Câmara dos Dirigentes Lojistas de Aracaju, se diz preocupado com a saída do almoxarifado da Petrobrás de Sergipe. Isso será a causa de uma diminuição de compras e geração de impostos do Estado, alerta Gilson Figueiredo.

Sem resposta

Segundo Gilson Figueiredo, não se tem uma resposta da Petrobrás que realmente convença a decisão de transferir as compras para Bahia. Gilson diz que isso é um cabo-de-guerra: ganha mais o forte. Ele diz que Antônio Carlos Magalhães é hoje o político mais importante do País, por isso leva tudo pode para seu Estado. Gilson alerta que outras perdas virão.

Vota contra

O futuro deputado federal Sérgio Reis, PMN, já avisa que não será da bancada do amém de Fernando Henrique Cardoso. Votará nos projetos que entender serem benéficos para o País. Com isso, o governador Albano Franco, PSDB, já fica sabendo que não pode garantir, em qualquer situação, o voto do PMN.

Banesianos

Ex-funcionários do Banese, que trabalhavam no ano de 93, devem procurar o Sindicato dos Bancários, para saber se têm alguma coisa a receber do acordo feito com o banco, numa causa que tinha na Justiça. O sindicato está fazendo o pagamento.

FPM

28 dos 75 municípios sergipanos não terão a segunda parcela do FPM (Fundo de Participação dos Municípios). Eles estão inadimplentes com o INSS e outras obrigações. Os recursos para os demais 47 municípios serão liberados hoje.

Sem FPM

Não recebem a segunda cota do FPM, porque estão devendo ao INSS, Carmópolis, Divina Pastora, Japaratuba, Gararu, Malhada dos Bois, Muribeca, Pedrinhas, Riachão do Dantas, Santa Rosa de Lima, Telha (são reincidentes. Recolhem dos trabalhadores e não repassam), Amparo do São Francisco, Canindé do São Francisco, Canhoba, Cedro de São João, Cristinápolis, Feira Nova, General Maynard, Graccho Cardoso, Japoatã, Lagarto, Monte Alegre de Sergipe, Neópolis, N.S. das Dores, Poço Redondo, Porto da Folha, Salgado e São Miguel do Aleixo.

Cabo

O cabo eleitoral de Tobias Barreto conhecido como Zezinho do Madeiro foi assassinado por volta das 5h50 de ontem. Cinco elementos o chamaram para conversar, e quando ele foi, recebeu cerca de 20 tiros. Ele morava na Tapera dos Patos, há doze quilômetros da cidade. Quem contou a história à polícia foi sua mulher, Josefa Maria de Souza.

Prioridade

Paulo Aragão (Paulão), que coordenará a política de reforma agrária de Sergipe, diz que o objetivo do governador Albano Franco dará prioridade a distribuição de terra, para garantir empregos, gerar rendas evitar conflitos no campo.

Ampla

Sérgio Góes, PSDB, candidato à reeleição na presidência da Câmara Municipal de Aracaju, pretende formar uma chapa que contemple a maioria dos partidos da Câmara.

Relacionamento

O presidente Sérgio Góes diz que o secretário municipal de Governo, Jorge Carvalho, tem feito um trabalho excelente, estreitando o relacionamento da PMA com o legislativo. Jorge terá uma reunião com Jorge Carvalho, para discutirem à sucessão da Câmara. No primeiro encontro, Jorge disse que o prefeito João Augusto Gama tem interesse que o candidato seja do PMDB. Madeiro foi assassinado

GAZETA DE SERGIPE

O JORNAL DE ORLANDO DANTAS

Chapéu de Couro

Maurício Guedes, o Chapéu de Couro, tornou-se conhecido em Sergipe na década de 60. No assassinato político de Manoel Teles, em Itabaiana, Chapéu de Couro foi um dos personagens principais. Teles era líder político do PSD naquela cidade, e foi assassinado como vingança pela morte de Euclides Paes Mendonça, líder da UDN local. Chapéu de Couro foi um dos intermediários na contratação de pistoleiros, e mesmo um dos executores do crime de Itabaiana. O rumoroso assassinato, até porque não havia registro que Manoel Teles fosse chegado à violência política, foi o último grande crime político de Sergipe, e praticamente encerrou uma época que não deveria ter existido numa sociedade que queria ser civilizada, apesar da violência ainda continuar por algum tempo em Itabaiana.

Guedes tem uma história típica. Irmão de Floro, um dos mais conhecidos bandoleiros do Nordeste, que entrou no crime pretensamente para vingar a morte do pai, assassinado por pistoleiros. Depois de alguns assassinatos, Floro simplesmente passou a executar outras atividades do crime, como roubo de cargas, até ser morto, no início da década de 70. Já Chapéu de Couro, após o crime de Itabaiana, foi preso, cumprin pena em Sergipe, foi solto, estabeleceu-se como agricultor, indo depois morar em Arapiraca, onde residia sua mãe. Nos anos 80 esteve de volta ao noticiário em Sergipe envolvido em outro assassinato, desta vez em Aracaju, em plena Praça Camerino. Crime pelo qual está detido agora, e que deverá ser recambiado para Aracaju.

Por incrível que pareça Maurício Guedes, o Chapéu de Couro, tem amigos entre os políticos e entre pessoas importantes de Alagoas e Sergipe. Transitava bem como prestador de serviços para essa gente, recentemente muito mais lá, nas Alagoas, do que aqui em Sergipe, é fato. Pelas suas conversas com o deputado Talvane e com o deputado Augusto Farias, dá para se ver a intimidade com que era tratado por esses. E não se pode dizer que os deputados vieram do submundo onde se encontra Chapéu de Couro. Ambos são médicos, e de famílias importantes em Alagoas, mas convivem com o retrocesso, alguns como mandantes, outros como coniventes, com os crimes políticos que infelizmente ainda rondam o Nordeste. Mas em Sergipe tem gente que ainda mantém fortes laços com Maurício Guedes.

O assassinato da deputada Ceci Cunha deixou à nu, revelando para todo o Brasil figuras grotescas como o pistoleiro Chapéu de Couro. Mas, mais do que isso, revelou uma face atrasada do Nordeste, onde as questões políticas eram e constatou-se que ainda são, resolvidas à bala. Um Nordeste onde os "Chapéus de Couros" da vida são auxiliares de pessoas que se acham importantes e acima do bem e do mal, mas que em verdade não passam de arautos do atraso, cultivadores dum passado que teima em não ser sepultado. Gente que passa por pessoas de bem, mas que na verdade não são mais do que reles criminosos, tão ou mais culpados do que aqueles que puxam o gatilho.

Chapéu de Couro deve vir preso para Sergipe nos próximos dias. Aqui, possivelmente vai cumprir pena, e sua vida corre sério risco, já que é depositário de uma série de informações que, se reveladas na sua totalidade, complicam a vida de muitas personalidades. Mas, o que se espera é que a sua prisão seja o marco definitivo que esse Nordeste da pistolagem, do assassinato político, do coronelismo, da violência e da conivência e acoitagem esteja mesmo encerrado. Que o Nordeste de cangaceiros e de coronéis fique como um fato histórico lamentável, como uma etapa superada de um povo que quer e pode se desenvolver. Mas um passo decisivo está nas mãos do povo, das pessoas comuns, dos eleitores: eliminar da vida pública, pelo voto, todos aqueles detentores de cargos políticos que mantêm ligações, encomendam crimes e acobertam pistoleiros. Só assim o Nordeste do passado não teimará em voltar.

Edidelson

Luiz Antonio Barreto

Uma boa notícia

O Ministério da Educação divulgou na grande imprensa, os resultados do Censo Escolar 1998, revelando uma boa notícia para a educação em Sergipe. A de que o Ensino Fundamental, antigo 1º Grau, atingiu uma cobertura de matrícula de 96% e que, o que é ainda melhor, 95,5% do alunado escolarizado está na faixa etária correspondente, a chamada matrícula ativa. É uma boa notícia, tanto pela medida da quantidade, acabando com o tratamento desigual das matrículas, que atendia a uns e deixava muitos outros de fora, sem qualquer perspectiva de vagas, como por conta do fim de um dos mais graves problemas educacionais, o da defasagem série/idade.

Desde 1996 que Sergipe vem obtendo melhores índices em Educação. A publicação pela UNICEF/IBGE dos Indicadores Sociais revelou, em 1997, que a educação pública em Sergipe rompia com o atraso dos déficits, projetando crescimentos inusitados, da Pré-Escola ao Ensino Médio, antigo 2º Grau, passando pela matrícula de jovens de 7 a 14 anos estimulada pela campanha ministerial Toda Criança na Escola. Os dados oficiais, de 1994, apresentavam números modestos de matrículas e taxas elevadas de evasão e de repetência, combinação das piores, para uma sociedade que paga, anualmente, uma conta alta.

Superando as suas dificuldades o Estado ofereceu milhares de vagas novas para o Pré-escolar, instituindo o PIAPE - Programa de Atendimento Informal na Pré-Escola, dando transporte às crianças e utilizando espaços ociosos durante a semana, como o "Gonzagão" e os Barracões Culturais, o Clube Sportivo Sergipe. O resultado foi exposto em todo o País: Sergipe obteve a 2ª maior taxa de escolarização infantil, de crianças de 5 e 6 anos, e foi o Estado que mais cresceu o seu atendimento, Pré-escolar.

No caso do Ensino Fundamental o crescimento foi contínuo, com cobertura cada vez maior, até os 96% anunciados no final do ano pelo MEC. Vale destacar, também, o aumento da matrícula na rede municipal, fortalecendo ainda mais o compromisso com Toda Criança na Escola. A entrada em funcionamento de mais 22 escolas, que estão em construção, deve garantir o aumento de mais vinte mil novas matrículas, especialmente no interior.

O Ensino Médio era o patinho feio do sistema, atendendo apenas a 9% da sua clientela etária, em 33 dos 75 municípios sergipanos. O quadro mudou, radicalmente. Todos os municípios, os 75, estão atendidos com cursos de 2º Grau e Sergipe atingiu o maior percentual do País, em matrícula nesse grau de ensino. E continua a ampliar, notadamente em Aracaju, onde o município deixou de atender aos jovens de 15 a 17 anos.

Mais do que crescer a matrícula geral, ampliar o Supletivo e buscar as formas alternativas, distribuir, com justiça, o direito à educação, o Governo conseguiu reduzir, em mais de 20%, as taxas de evasão e de repetência, economizando milhares de reais, para reinvestimento no aumento geral da matrícula e na valorização do magistério.

O êxito dos 96% de matrícula dos jovens de 7 a 14 anos é um avanço altamente significativo, principalmente quando está associado aos índices da matrícula ativa, eliminando a defasagem série/idade. A eliminação do ingresso tardio da criança na escola, o controle do abandono e da repetência funcionam como respostas essenciais aos problemas permanente da educação, não apenas em Sergipe ou no Brasil, mas no mundo todo. Em Buenos Aires, por exemplo, o fenômeno da defasagem, chamado de sobreedad, vitima 40% dos alunos, segundo dados de 1998. As autoridades argentinas estão preocupadas com duas consequências decorrentes da defasagem: a heterogeneidade de idades nas salas de aula e a deserção.

Em Sergipe, pelos dados disponíveis, começa-se a vencer os desafios da educação.

Relações mutiladas

Emanuel Zacarias

Vinte de agosto de 1977. Era um sábado. A igreja, lindamente ornamentada, estava repleta. Geralmente o sábado é o dia preferido pelos noivos, para as cerimônias alusivas ao casamento. Eu também estava lá, e podia até vaticinar o futuro daquele enlevo. O verdadeiro casamento não foi feito para ser apenas a curtição do "foi bom enquanto durou", mas o florescer de uma nova família, o brotar de novos galhos de uma mesma árvore, o lar argamassado para os filhos que irão nascer, o amadurecimento de duas criaturas que, deverão crescer juntas, daí para frente, nos anseios e no ideal. Na igreja há muita gente que se casa por entre champanhe, bebidas caras, bolos, fotógrafos e aquela pompa incrível, mas depois não sobra um pingo de amor. Não dão em nada, mesmo que haja filhos. São casamentos ensimesmados.

Alguma coisa em mim dizia que algo estava errado. Enquanto a cerimônia ia se desenrolando eu me perguntava porque existe quem casa procurando viver dentro das leis do amor e do afeto, da comunhão dos corações, enquanto outros casam pensando que aquela festa toda na igreja e "banho" de arroz

é o ponto máximo alcançado numa ingreme escalada que está apenas começando. Enquanto os parceiros não enxergarem o casamento como uma tarefa de ser cumprida, mais cedo ou mais tarde, toda aquela paixão, todo aquele idílio um dia fenecerá. Vai-se formando uma avalanche de inverno e com ela uma imensa bola de neve em consequência dos sucessivos desastres ocorridos. Não durou dois anos aquele casamento. Jamais iria me arriscar a dizer de quem foi a falha. Dele? dela? ou de ambos? Na verdade aquela união estava mesmo fadada ao insucesso. Por ironia do destino até mesmo o frei que os casou (frei Eugênio) pouco depois largou o hábito e casou-se também. Existem muitos maridos, desiludidos e esposas angustiadas que levam uma vida por causa do juízo errado que, durante o namoro ou noivado fizeram de si próprios. O namoro

é a fase do "suave encantamento" onde tudo é belo, maravilhoso. O noivado aparece como um jogo "cabra-cega", onde, em vez de ajustarmos as linhas, consertarmos os defeitos, aproveitamos para dizer que "depois ele (ou ela) muda".

A imaturidade emocional é sinal vermelho para o casamento. Qualquer conúbio se torna um risco, quando pelo menos um dos cônjuges é imaturo. No dia em que as pessoas entenderem que, quem muito ciúma ama pela metade, serão evitados muitos dissabores na vida dos casais. Vinte de agosto de 1977. Um casamento MUTILADO. A Bíblia nos fala que devemos separar o joio do trigo, ou seja, as coisas boas das más. O que é o joio? O joio é tudo aquilo que perverte, que desgasta, que assola, que corrompe, que mina e mutila um casamento, e que por isso mesmo deve ser separado, cortado e colocado definitivamente de lado, à margem da estrada da vida. O joio são os enlaces impulsivos, causados apenas pela paixão, comodidade, onde o sexo é facilmente confundido com o amor em plenitude. O joio é o ciúme desregrado daquele ou daquela que pensa que ama porque se acha muito ciumento, sem saber que assim procedendo está se tornando proprietário da liberdade do outro; o joio e a falta de comunhão no diálogo. E o trigo? É tudo de bom que possa existir na colheita proficua dos anos infindáveis de uma vida a dois. Muitos anos se passaram. Meu amigo hoje é um competente médico sergipano e sua ex-mulher, uma professora paraibana atuante. Eu também conclui o curso na faculdade. Não sei por que, mas não gosto de assistir às cerimônias de casamento. Quando presencio alguma, lembro-me, de um certo casamento frustrado desde o seu princípio. Tenho a impressão de ver, um casal de noivos de costas um para o outro, diante dos convidados e parentes, saindo laconicamente da igreja, cada um por uma porta diferente...

N.R.: Emanuel Zacarias da Silva. Médico. Escritor. Poeta. Do Cursilho da Cristandade. Membro da Sociedade Brasileira de Médicos Escritores.

EXPEDIENTE

GAZETA DE SERGIPE
FUNDADOR:
ORLANDO DANTAS
Diário matutino de propriedade da GAZETA DE SERGIPE S/A, Fundado em 13 de janeiro de 1956 - Redação, Administração e Oficinas: Av. Juscelino Kubitschek, nº 396 - A (Antiga Visconde de Maracaju) PABX: (079) 211-8833 Fax (079) 211-8808
Endereço eletrônico da Gazeta de Sergipe na Internet:
gazetasse@ribeiro.com.br
Home Page da Gazeta
http://www.gazetadesergipe.com.br
REPRESENTANTES
SÃO PAULO, RIO DE JANEIRO DEMAIS ESTADOS - SIMA - SEARA SERVIÇOS DE IMPRENSA, RÁDIO E MARKETING LTDA - RUA Guilherme Guinle, 272, 6º andar, B. Botafogo/RJ - CEP 22270 060 OF: RJ. FONE: (021).539-2811 - FAX (021) 539-2874
São Paulo, Rua Augusta, 101, Consolação - CEP - 01305-000. Tel.: (011) 231-1822 - Fax (011) 259-7332
BRASÍLIA - RIL PUBLICIDADE - SBN Quadra 02 Bloco J. Edifício Eng. Paulo Maurício 8º andar s/815 - CEP. 70040-903 - Fone: 061-225-5340 -
PERNAMBUCO = NOVA REPRESENTAÇÃO LTDA - RUA VISCONDE DE ITABORAÍ, 589, CORDEIRO -CEP 50721-370 TEL/FAX (081) 227-3433
DIRETOR DE REDAÇÃO
Paulo Roberto Dantas Brandão
EDITOR
Diógenes Brayner.
Noticiário Nacional Via Agência Estado.
Os artigos assinados são de inteira responsabilidade de seus autores, não necessariamente refletindo a opinião do jornal.

Reunião de prefeitos

Governador garante retomada das obras

O governador Albano Franco (PSDB) prometeu aos 18 prefeitos da região centro-sul do Estado a retomada das obras para minorar o desemprego provocado pela seca, em reunião realizada ontem à tarde, no Palácio de Despachos. Albano Franco descartou a possibilidade de abertura de frentes de trabalho nesses municípios, alegando que já mantém 34 mil trabalhadores em frentes de trabalho no sertão, pagando uma folha mensal de R$ 2,7 milhões.

O governador considerou a reunião uma manifestação democrática, onde foi lida a Carta de Lagarto, redigida semana passada na reunião dos prefeitos em Lagarto. Albano Franco reconhece que a crise na citricultura está grave por conta da estiagem, enquanto o preço do produto está valorizado no mercado internacional.

A retomada das obras na região está condicionada a um cronograma de prioridades que será definido por cada prefeito, dentro do estabelecimento de critérios. Albano Franco disse que as obras acompanharão a disponibilidade de recursos depois de fazer um levantamento sobre restos a pagar e a importância da sua necessidade, para serem retomadas. "Não podemos retomar todas as obras. Vamos priorizar aquelas fundamentais para a população que os prefeitos apontarão", enfatizou.

O governador "quebrou as forças" dos prefeitos ao apresentar um relatório com a quantidade de obras que executou na região e as que estão em execução. Ele também se antecipou a uma das reivindicações dos prefeitos de fazer um estudo de viabilização de um projeto de irrigação para a região e contratou uma empresa japonesa que está executando estudos sobre a potencialidade hídrica do Estado.

O governador também se comprometeu com os prefeitos de aumentar o efetivo policial da região enviando mais mil homens e 12 viaturas. É que a criminalidade vem aumentando nos municípios citrícolas devido o desemprego. Também as bolsas-escola serão ampliadas em mais três mil, além das cinco mil já existentes. Albano Franco disse que executou mais obras na região centro-sul que os governos passados. Na próxima semana ele estará entregando nove mil casas.

Governador recebe, em audiência, prefeitos da região centro-sul do Estado

QUEBRA DE FORÇAS - O prefeito de Lagarto Jerônimo Reis, disse que o governador Albano Franco "quebrou as forças" dos administradores municipais ao relatar o elenco de obras que executou na região, a exemplo do Centro de Capacitação Tecnológica em Boquim, casas populares, adutora do rio Piauitinga, bolsas-escola, abastecimento de água, energia elétrica, e a parceria efetiva na saúde e educação entre o governo e as prefeituras. Ele ficou satisfeito com resultado da reunião.

Góes destaca alunos da rede pública

O vereador Sérgio Góes (PSDB), presidente da Câmara Municipal de Aracaju avalia que o ensino público tem jeito, basta vontade política. Ele deu como exemplo o índice de aprovados das redes estadual e municipal nos vestibulares deste ano. Dados preliminares levantados pela Secretaria de Educação do Estado dão conta que 149 alunos passaram em diversos vestibulares. Falta em computador os aprovados no vestibular da UFS. O aluno Diogo Santana, que fez o supletivo do 2º grau na rede estadual passou na seleção para estudar Medicina em uma Universidade de Cuba.

Sérgio Góes enfatiza que a nível estadual o secretário Luiz Antônio Barreto implementou uma nova dinâmica para a educação em Sergipe. "Apesar de todas as dificuldades que passa o país e Sergipe podemos avaliar como um fato positivo estas aprovações", disse.

Segundo Sérgio na rede municipal o ensino também tem melhorado, dando como exemplo a política adotada pelo ex-secretário Jorge Carvalho que hoje tem continuidade com a secretária Marieta Falcão. Na rede pública municipal foram aprovados três alunos para os cursos de Pedagogia (UFS), Serviço Social (Penedo/AL) e Administração (UFS). É bom lembrar que poucos alunos se inscreveram, já que conforme a LDB, este foi o último ano que o município ofereceu o nível médio.

O vereador parabenizou os aprovados afirmando que apesar da falta de condições financeiras superaram todas as dificuldades e venceram. "Estou feliz, porque passei por isso. Estudei toda minha vida na rede pública e passei em um concurso para a Polícia Rodoviária Federal", frisou acrescentando que com a crise financeira aumenta a cada dia a procura pela rede pública. "E por isso a qualidade deve melhorar a cada ano".

Deputado Marcelo Déda

Déda diz que governo faz chantagem

O líder da bancada do PT na Câmara Federal, deputado Marcelo Déda, acusou ontem o Governo do presidente Fernando Henrique Cardoso de usar "o pânico e a chantagem" para tentar aprovar no Congresso projetos como o da criação da contribuição previdenciária dos servidores inativos. O projeto, que Déda considera injusto, já foi rejeitado quatro vezes mas a pedido do Governo deverá voltar a ser votado pelo Congresso nesta quarta-feira, em regime de urgência.

Para o líder do PT, mais importante do que esse debate sobre a contribuição dos inativos, o que o Governo deveria fazer agora para tirar o Brasil da crise era discutir um novo modelo econômico para o país, que desse prioridade à recuperação do setor produtivo nacional. "Quanto mais rápido mudar o modelo de abertura indiscriminada e irresponsável da economia brasileira, mais cedo sairemos da crise", afirmou o deputado.

MORATÓRIA - Déda também defende a necessidade de renegociação das dívidas dos Governos estaduais. Na segunda-feira, ao participar da reunião dos governadores que foram a Belo Horizonte prestar solidariedade ao governador Itamar Franco (PMDB), que decretou moratória das dívidas de Minas por 90 dias, ele declarou: "Hoje governadores de oposição estão juntos com Itamar Franco, unificados pela dívida impagável".

Madeireira não aceita convite de João Alves

Num encontro ontem pela manhã, na sede da Habitacional, o empresário e deputado estadual eleito Walmir da Madeireira, PSC, teve uma conversa demorada com o ex-governador João Alves Filho, PFL, que tentou convencê-lo a ingressar no PFL, para fortalecer a oposição ao governador Albano Franco, PSDB. Walmir agradeceu o convite e disse que é cedo para trocar.

Dr. João, contou Walmir da Madeireira, realmente me chamou e pediu que eu assinasse a ficha de filiação, mas lhe disse que é muito cedo e estou bem no PSC, onde também poderei fazer oposição ao governador, reforçou.

Walmir lembra que seu partido, nas eleições de 98, se dividiu entre os candidatos Albano Franco e João Alves Filho e ele optou por votar em João Alves, por entender ser o melhor caminho, além de demonstrar coerência, porque Albano estava com o apoio do prefeito de Lagarto, Jerônimo Reis, PMN, que é arquiinimigo político de Walmir.

O deputado do PSC disse que o presidente estadual do seu partido, Marcelo Arcanjo, apesar de ser aliado de Albano Franco, não prejudicou sua candidatura em momento algum. Marcelo foi correto comigo e não vejo motivo para brigar com ele e entrar no PFL, onde me dou muito bem com doutor João, mas não é o momento, comentou.

Na avaliação de Walmir da Madeireira seu ingresso no PFL não teria influência na disputa da Mesa Diretora da Assembléia Legislativa. O partido tem Nicodemos Correa Falcão (presidente atual da Assembléia), Antônio Passos e Reinaldo Moura (que deverá se filiar a outro partido), então mais um ou dois não decidem a eleição da Mesa Diretora, comentou Walmir.

Na conversa com João Alves Filho, Walmir da Madeireira saiu com a certeza de que o deputado estadual reeleito Ilzo Silveira trocará o PMDB pelo PFL.

***Municipais-** Do diálogo com João Alves Filho, o deputado estadual eleito Walmir da Madeireira entendeu que João quer reorganizar o PFL, objetivando as eleições do ano 2000, quando pretende eleger o maior número de prefeitos, para que o partido tenha cacife na disputa da sucessão estadual em 2002.*

Walmir acha que a estratégia de João Alves é válida, porque o momento é de reestruturar o partido e ele deverá fortalecer o PFL nos municípios e também na Assembléia Legislativa, para fazer maior oposição ao governo do Estado.

Walmir diz que será oposição ao governador tucano, dentro do que entender ser necessário, porque não será um opositor inconseqüente.

Ele disse que o ex-governador João Alves Filho entendeu suas ponderações. Para Walmir, o importante é manter o diálogo e saber que pode contar com um aliado como o ex-governador João Alves Filho.

Embora não tenha aceito se filiar ao PFL, Walmir da Madeireira disse que topa apoiar a chapa de oposição ao candidato que for indicado por Albano Franco, na disputa da sucessão presidencial na Assembléia Legislativa.

Vou participar do bloco que estiver contra o candidato do governo do Estado, reforçou Walmir da Madeireira, que já foi para o encontro com João Alves Filho certo de que ele tentaria convencê-lo a assinar a ficha de filiação do PFL. O encontro foi só com João.

Walmir disse que gosta de fazer suas coisas pensando e o momento não é propício para uma troca de partido, porque haverá uma mudança na legislação. A gente tem que esperar, para saber qual o passo que deve dar, comentou.

Entende ainda que trocar, agora, de partido, não iria alterar em nada seu comportamento político. Além disso, vou ter até outubro para me filiar a um novo partido, diz Walmir da Madeireira.

***Lagarto-** Quanto ao seu posicionamento na política municipal de Lagarto, o deputado Walmir da Madeireira garante que será oposição, até radical, se as circunstâncias exigir.*

Eu não serei aliado de Jerônimo, porque ele está fazendo muita coisa errada em Lagarto e ninguém denuncia, enfatizou Walmir da Madeireira.

Aliás, quando Walmir coloca que terá até três de outubro para trocar de partido, deixa bem claro que não abandonou a idéia de governar Lagarto, onde disputou a sucessão de José Raymundo Ribeiro (Cabo Zé), PSDB, e perdeu para Jerônimo Reis, PMN. Walmir teve o apoio de Cabo Zé, de quem se distanciou nas eleições de outubro último, porque Cabo queria que ele o apoiasse para deputado estadual e Walmir optou por seguir rumo próprio, manter sua candidatura. Ao final, logrou êxito, enquanto que Cabo não se elegeu. ***(Por Cláudio Messias)***

Reis deixarão o PMN para se filiarem ao PSC ou PSL

Até o dia 25 deste mês a cúpula do PMN de Sergipe decidirá se ingressará no PSC ou PSL, em razão da reforma partidária que prevê o fim dos pequenos partidos. Foi o que afirmou ontem o deputado federal eleito pelo PMN, Sérgio Reis, lembrando que com a reforma só existirão os partidos que têm, no mínimo, cinco deputados federais e eles só têm dois.

Segundo Sérgio, a definição só acontecerá no dia 25 porque será tomada com mais 10 deputados federais. Explicou que cinco parlamentares já aceitam ingressar em um dos dois partidos e tem mais cinco que definirão, nesta data, se também ingressarão no PSC ou PSL. "Nós seguiremos a posição dos 10 deputados, pois queremos formar um partido grande, com força para colocar nossas idéias e projetos no Congresso Nacional, como também nas Assembléias Legislativas".

Declarou que os cinco deputados federais que fecharam para ingressar no PSC ou PSL são: João Caldas (PMN/AL), Dino Fernandes (PSC/RJ), Paulo Marinho (PSC/MA), o presidente nacional do PSL, Luciano Caldas (Recife), além dele próprio. Sérgio Reis esclarece que o seu partido só elegeu dois deputados federais, o PSC dois e o PSL apenas um.

Revela que deixarão o PMN em Sergipe para se filiar no PSC ou PSL o seu pai, o prefeito de Lagarto Jerônimo Reis (presidente regional do PMN), o seu avô o deputado estadual Artur Reis, o deputado estadual Joaldo Barbosa, o ex-senador Francisco Rollemberg, entre outros filiados. Disse ainda que eles já formularam vários convites para os políticos de Sergipe no sentido de que ingressem também em uma dessas duas siglas.

Informa que já fizeram convite para os deputados estaduais sem partido Ismael Silva (ex-PT) e Susana Azevedo (ex-PSB), além do prefeito de Nossa Senhora das Dores, José Américo (PDT). Também os ex-prefeitos de São Francisco (Ailton), Rosário do Catete (Wagner Quintela), Santo Amaro das Brotas (Ivaldo), e prefeitos da região centro-sul.

Sérgio Reis espera que o novo partido que os membros do PMN vão se filiar, de centro-direita, tenha uma boa representatividade com a participação de outras pessoas com grande prestígio político em suas regiões e no Estado. "Estamos confiantes que aqueles que formulamos convite aceitem ingressar no PSC ou PSL", destacou.

Albano inaugura Fórum da Barra dos Coqueiros

O governador Albano Franco participou ontem da inauguração do Fórum Desembargador Antônio Xavier de Assis Júnior, na cidade de Barra dos Coqueiros. Foi também homenageado o desembargador Luciano França Nabuco, que cedeu seu nome ao auditório do Fórum.

O governador afirmou que numa sociedade democrática as decisões da Justiça são fundamentais para se manter a paz social. Albano Franco acentuou, que não poderia deixar de participar da inauguração do Fórum da Barra dos Coqueiros, por ter sido um dos responsáveis pela concretização desse antigo pleito da comunidade local.

O presidente do Tribunal de Justiça, desembargador Epaminondas Andrade, destacou os trabalhos relevantes que os homenageados prestaram à Justiça sergipana, fazendo-se por merecer as homenagens. Os desembargadores homenageados, Antônio Xavier de Assis Júnior e Luciano França Nabuco, agradeceram a homenagem bastante emocionados.

Governador inaugura Fórum Desembargador Antônio Xavier

PTB quer fazer parte da Mesa Diretora

O presidente do Diretório Municipal do PTB, vereador José Paz, enfatizou ontem que seu partido não pode ficar de fora da próxima Mesa Diretora da Câmara Municipal de Aracaju. Além de Paz, o PTB conta hoje com os vereadores Pimentel, Evando Franca e Daniel Fortes que já se lançou candidato a sucessão de Sérgio Góes (PSDB).

José Paz lembrou que o PTB ao lado do PMDB e do PSDB são as maiores bancadas no legislativo municipal e por isso não pode ficar de fora de uma composição se por acaso ocorrer o consenso para a nova Mesa Diretora. "Com essa bancada expressiva, temos o direito de ter um membro na futura Mesa", avaliou.

Sobre o novo líder do PTB na Câmara, José Paz disse que ainda estão conversando para ver quem vai substituir o vereador Daniel Fortes, dentro do rodízio que é feito no partido. "Estamos discutindo, e devemos esperar primeiro a eleição para a nova Mesa Diretora". Paz entende também que a nível de Assembléia Legislativa o PTB pode lutar por participar da Mesa Diretora, já que tem dois quadros qualificados como a médica Angélica Guimarães e o pastor Heleno.

EVANGÉLICOS - O vereador destacou que o segmento evangélico foi importante para a vitória de Albano Franco e por isso acredita que o pastor Virgílio Carvalho atual secretário da Cultura terá sua pasta fortalecida. "O governador deve analisar isso com atenção porque os evangélicos tiveram uma participação significativa na sua vitória", disse lembrando que Virgílio Carvalho é um homem preparado para o cargo que vem exercendo.

Homicídio

Líder político assassinado com tiro

Um dos líderes político de Tobias Barreto, José Alves dos Santos, o **Zezinho do Madeiro**, de 43 anos (PSDB), foi assassinado com um tiro de pistola na cabeça. O homicídio aconteceu no final da noite de segunda-feira passada, por volta das 23 horas, no Povoado Riboleira, a cerca de 2 quilômetros da sede da comarca daquele município, por questões de terra, em Itapicurú, na Bahia.

O delegado Caio Marcelo, de Tobias Barreto, tão logo foi informado do crime, iniciou as investigações, efetuado a prisão dos quatro suspeitos de terem praticado o crime. Foram presos Marconde Oliveira de Freitas, de 20 anos; Givaldo Dias Barbosa, o **Zezinho**, de 21 anos, que é filho de seu Rosalvo; Rosalvo Alves Barbosa, de 59 anos; e Jailton Amado dos Santos, de 22 anos, acusado de ter deflagrado o tiro, todos residentes no Povoado Riboleiro.

Segundo informações de Caio Marcelo, na noite de anteontem, Jailton Amado compareceu na casa de José Alves, chamando-o. Tão logo a vítima abriu a porta para atender Jailton, vendo os outros três acusados, saiu em disparada, em direção ao seu quarto, sendo perseguido pelos quatro suspeitos.

Caio revelou que **Zezinho do Madeiro** ao entrar no quarto, foi encurralado pelo quarteto, sendo que, apenas Jailton sacou o revólver e deflagrou um tiro a queima-roupa, matando a vítima na presença dos dois filhos e da esposa, a doméstica Josefa Maria de Souza.

Após o crime, os quatro suspeitos saíram em disparada, objetivando se esconderem para evitar serem presos em flagrante delito, no entanto, de nada adiantou. Depois de algumas diligências, Caio Marcelo conseguiu localizar os quatro acusados, efetuando suas prisões.

Durante acareação realizada entre Josefa Maria e os quatro suspeitos, a doméstica foi categórica em afirmar ter sido eles, os autores da morte de seu esposo. Ela chegou apontar o responsável pelo disparo. De acordo com Caio Marcelo, durante o pleito eleitoral, **Zezinho do Madeiro** trabalhou para reeleger o governador Albano Franco (PSDB), enquanto um dos acusados, Rosalvo Alves Barbosa foi cabo eleitoral do ex-governador João Alves Filho.

Segundo informações da polícia, durante a campanha, os dois chegaram a se desentender por várias vezes. Apesar das diferenças políticas dos dois rivais políticos, Caio Marcelo afirmou que o crime está ligado a uma briga por uma gleba de terra em Itapicurú, na Bahia. Amanhã, os quatro deverão ser encaminhados a Casa de Detenção, no Bairro América, onde aguardarão julgamento.

Por causa do Pré-Caju empresas colocarão ônibus extras para atender a demanda

Empresas colocarão cerca de 40 ônibus extras durante Pré-Caju

As empresas de ônibus Senhor do Bomfim e Real Alagoas que fazem a linha Salvador/Aracaju e Maceió/Aracaju, juntas, devem colocar esse ano cerca de 40 ônibus extras durante a realização do Pré-Caju.

Segundo o responsável pelo setor de tráfego da Empresa Senhor do Bomfim, Ademir Leite, deverão ser colocados cerca de 35 carros extras para Salvador/Aracaju, e cerca de 45 com destino Aracaju/Salvador, representando um aumento na procura em torno de 30%, já que o ano passado foram colocados apenas 28 ônibus. Ele disse ainda que, o percurso será feito pela Linha Verde, proporcionando um maior conforto para os passageiros.

Ele observa, que o aumento de ônibus extras Aracaju/Salvador, é porque muitas pessoas acabam vindo para Aracaju de carona, mas não retornam com as mesmas pessoas.

Leite frisou que até o momento ainda não houve solicitação de passagens antecipadas, o que só deve começar a partir da sexta-feira e principalmente na quarta-feira, quando tem início sem intervalos, o Pré-Caju. "Como a festa cresce a cada ano, a nossa expectativa é que as vendas acompanhem esse crescimento", frisou, acrescentando que, muitos foliões têm se deslocado de carro devido a redução do percurso pela Linha Verde.

Já o encarregado em Aracaju da empresa Real Alagoas, Geraldo Valença, disse que esse ano deve colocar cerca de 5 ônibus extras com destino a festa do Pré-Caju, e que a procura tem sido pouca porque a grande maioria vem de carro próprio. "Como a distância entre as duas capitais não é muito grande, a procura por ônibus acaba sendo pequena", observou. Ele disse que a empresa está preparada para colocar à disposição quantos veículos forem necessários.

Um outro fato também observado por Valença, é que, muita gente não gosta de ficar dependendo de transporte coletivo ou de táxi, e que por isso, preferem viajar de carro próprio.

Petroleiros afirmam que greve é inevitável diante das pressões

"A greve é inevitável". Assegurou ontem o diretor de comunicação do Sindicato Unificado dos Petroleiros e Químicos de Sergipe e Alagoas (Sup AL/SE), Dalton Francisco dos Santos. Ele disse que as estratégias de campanha e trabalho do sindicato estão em sigilo, para não atrapalhar as conquistas. Contou que está com as informações precisas para passar aos sindicalistas, os procedimentos para a paralisação. Segurou a data do ato e adiantou que tudo está sendo montado com muita cautela.

Forma de luta, como proceder. Essas são algumas das questões a serem levantadas pelos sindicalistas. Dalton contou que a campanha salarial está em processamento e tem notícia de que a Petrobrás está querendo demitir em média de 8 mil petroleiros. A venda da refinaria, uma proposta pela Agência Nacional de Petróleo (ANP), está sendo costurada pelos diretores. "Somos contra".

O sindicalista disse que a Petrobrás, para justificar a quebra do monopólio, colocou que uma das metas era aumentar a competitividade. Temos a informação que por dia o Brasil consome 1 milhão e 800 mil barris de petróleo e seus derivados. E a Petrobrás produz 1 milhão e oitocentos e vinte mil barris por dia. "Isso significa dizer que ela suporta a demanda".

Refinaria - O sindicalista contou que a Petrobrás está querendo vender a refinaria. Disse que a refinaria é o ouro da empresa, porque dá lucro. Ele ficou surpreso com a idéia dos seus diretores. "As multinacionais têm campo para trabalhar no Brasil. Se quiseram vir para cá, têm que criar novas refinarias e não entregarmos às nossas para elas", diz Dalton.

- Vamos esclarecer à população sobre os problemas da Petrobrás, ainda que ela não acredite e não aceite. Além de lutar por nosso salário vamos levar as informações para o povo analisar e tirar suas próprias conclusões - comenta o presidente do (Sup AL/SE).

Vice-presidente do Sintese é eleita para a diretoria da entidade nacional

A professora Ana Lúcia Vieira Menezes, vice-presidente do Sintese - Sindicato dos Trabalhadores em Educação do Estado de Sergipe - foi eleita na semana passada para a direção executiva da CNTE - Confederação Nacional dos Trabalhadores em Educação. A escolha aconteceu no XXVII Congresso Nacional dos Trabalhadores em Educação realizado de 13 a 17 de janeiro em Goiânia-GO.

A CNTE congrega as entidades sindicais de trabalhadores em Educação de todos os Estados. A sede da CNTE é em Brasília e a professora Ana Lúcia toma posse no dia 24 de fevereiro.

Uma delegação de 20 educadores sergipanos participou no XXVII Congresso, que teve como tema "Terra, Trabalho, Salário e Educação: Desafios para o Século XXI". Os professores foram eleitos em assembléia geral da categoria em novembro do ano passado. "Além da boa participação de Sergipe nos debates, também saímos vitoriosos com a eleição da professora Ana Lúcia, nossa vice-presidente. A eleição dela é também uma espécie de reconhecimento da nossa luta", festeja o professor José Iran Barbosa Filho, presidente do Sintese.

Afastamento de Gilberto Passos provoca racha

O delegado Adriano Maynard assumiu temporariamente na tarde de ontem, a Superintendência da Polícia Civil, em lugar do delegado Gilberto Passos, que passou apenas cerca de 72 horas no cargo. A exoneração de Gilberto Passos, provocou um "racha" entre os delegados. Todas as mudanças efetuadas pelo então Gilberto Passos, foram canceladas pelo secretário Gilton Garcia, da Segurança Pública (SSP). "Gilberto Passos não foi exonerado da Superintendência da Polícia Civil, pois ele não foi nomeado oficialmente para o cargo", afirmou Gilton Garcia, antes de viajar na manhã de ontem, para Barra dos Coqueiros, com o governador Albano Franco.

Uma fonte da SSP que não quis se identificar, disse que o afastamento de Gilberto Passos, da Superintendência da Polícia Civil foi decorrência de algumas mudanças radicais realizadas por Passos, quanto aos delegados concursados, colocando eles em delegacias periféricas, enquanto que, delegados comissionados foram beneficiados, assumindo as principais delegacias.

A fonte revelou ainda, que os delegados concursados por não concordarem com a posição adotada por Gilberto Passos, passaram a realizar um "lobby" contra o ex-superintendente. Gilton Garcia ao tomar conhecimento do caso, terra chamado Gilberto Passos no final da tarde de anteontem, em seu gabinete para resolver o impasse.

A fonte disse ainda, que em razão de Gilberto Passos não aceitar em retroceder em seu posicionamento, os dois passaram a travar uma acirrada discussão. Durante a confusão, Gilton Garcia decidiu afastar de imediato Gilberto Passos do cargo, colocando em seu lugar, Adriano Maynard que estava assumindo a Coordenadoria de Polícia Civil do Interior.

Com a decisão de Gilton Garcia, a delegada Teonice Satana retorna a Coordenadoria de Polícia Civil do Interior. O delegado Emanuel Matos que já ocupava a 1ª Delegacia Metropolitana (Leite Neto), retorna para 10ª DM (Bugio). O delegado Sérgio Ricardo que estava na Delegacia de Entorpecentes, volta assumir a 1ª DM; o delegado Guy Almeida que foi transferido para 2ª DM (Getúlio Vargas), reassumiu a 3ª DM (Santos Dumont).

O delegado Abelardo Inácio que estava na 5ª DM (Siri), retorna para 2ª DM; o delegado Fernando Melo que foi transferido para 6ª DM (Rosa Elze), volta para 5ª DM. O delegado Luciano Cardoso que estava na 10ª DM, volta para o Cope; o delegado Paulo Ferreira que estava como titular da Delegacia Especial de Homicídios (DEHOC), voltou a assumir a Academia de Polícia Civil (Acadepol).

O delegado Luiz Alberto Passos que foi afastado, deverá retornar para Delegacia de Turismo (Coroa do Meio). O delegado Jobson Lucas que estava na Polinter, retornou para 12ª DM (Plantonista); o delegado Washington Okada que se encontrava no Deprocoma, retornou para Polinter; e Arquimedes Marques que estava na Delegacia de Menores, voltou assumir a 6ª DM.

No final da tarde de ontem, em todos os setores da Polícia Civil, os comentários que circulavam era sobre a decisão adotada por Gilton Garcia. De acordo com a fonte, o "racha" entre os delegados, poderá causar um caos na segurança pública do Estado, pois muitos delegados poderão cruzar os braços, com o objetivo de boicotar o trabalho de Gilton Garcia.

morais, ávila & advogados associados
Dr. Pedro de Morais
Dr. Heleno Ávila
Dr. José Carlos Santos
Advogados
Rua Des. Gervásio Prata, nº 25 - Fone: 217-5589.
Fax 217-3658 - Castelo Branco - Aracaju/SE.

Dr. Gildo Simões
Dermatologista - Alergia Cutânea
Adulto - Criança
Formado em 1975 CRM (SE) 450
Consultório: Rua Arauá, 218 - Fone - 222-0548
Horário: a partir das 14:00h
Convênios: Petrobrás, AMB, Unimed, Bradesco, Sindicato dos Bancários e etc.
LAPEC - Consultas e Exames - Análises Clínicas - ECG - Citologia - Colposcopia e Ultra-Som. Fone: 211-9177

Pedro Cabelereiro
Corte Reflexo Tintura
Cabelos Produção de Noivas Maquiagem
Depilação
Massagem Corporal
Rua Zaqueu Brandão, 284 - Tel: 222-6857 / 982-1130

ASSY-TEX
A MARCA OFICIAL DO ESPORTE
AQUI A GENTE FAZ BEM FEITO
BOLAS
FARDAMENTOS
ESPORTIVOS
CHUTEIRAS
MEDALHAS
TROFÉUS
SHORTS, ETC.
Temos a melhor linha de uniformes escolares !
Venha e comprove !!
Qualidade e preço bom é aqui !!
Endereços:
Aracaju Rua Arauá, 252 - Centro Tel: (079) 211-9667
Lagarto Rua Rosendo Ribeiro, 26/32 Tel: (079) 631-2376

CRIS CESTAS
Aceitamos cheques pré-datados.
Cristiane Sobral
Tel: (079) 248-6072
932-6572
Cestas de Café da Manhã
Seu delicioso presente
Cesta de vime decorada, acompanhada de xícara personalizada e recheada com muito amor!
Temos outros tipos de cestas:
Queijos e Vinho, Aperitivos, Chá da Tarde, Aniversários, Infantil e Cestas de Banho.
Cond. Rec. Verde Baubá - Apto. 104 - Augusto Franco

ADVOCACIA PARA DEFESA DO CONSUMIDOR
Dr. Sebastião Chagas Filho
OAB/SE 2182
CONTRATO BANCÁRIO * CONTRATO PLANO DE SAÚDE
CONTRATO ESCOLAR * CONTRATO CONSÓRCIO
CONTRATO IMOBILIÁRIO DO SFH * CONTRATO SEGURO
CONTRATO LEASING * CONTRATO COMPRA E VENDA
SOLICITE INFORMATIVO E RELAÇÃO DOS NOSSOS SERVIÇOS
Av. Rio Branco, 186 - Ed. Oviedo Teixeira, s/105
Aracaju / SE - Fone: 222-9099

Turnê de Daniel

Cantor leva platéia ao delírio no Emes

Texto-Delma Maria

Depois de enfrentar a perda do parceiro de palco e companheiro dos bons e maus momentos, o cantor Daniel está em turnê pelo Brasil com um novo trabalho - "Estrada da vida". Trata-se do recomeço numa carreira solo. A dupla João Paulo e Daniel chegou ao êxtase dos 18 anos de carreira em 96, com a música "Estou apaixonado", conquistando o disco de diamante. Ontem, o cantor fez show em Aracaju e, visitando a cidade pela primeira vez, afirma que ficou encantado. Aos 30 anos, o cantor confirma que seu coração está abandonado e que precisa desencalhar. Não bebe, não fuma, mas cultua outros dois vícios - música e mulher, apesar de alegar uma grande timidez diante de um assédio mais ousado.

Simples e bastante descontraído, trajando bermuda e camisa brancas, Daniel recebeu a imprensa no hotel onde estava hospedado. Num bate-papo longo e, com alguns intervalos de risos diante de perguntas que, todavia, interessam o público, principalmente o feminino, o cantor não perdeu o fôlego e, tampouco, o compasso. Simpático aos olhares de um grupo de fãs que o rodeou, deu autógrafos e ainda restou tempo para conversar, tirar várias fotografias e responder as indagações.

O clima e o povo aracajuano agradaram ao cantor. O show, com mais de duas horas de duração, retrata a retrospectiva da carreira de Daniel. É uma diversificação. São mais de 40 pessoas viajando ao lado do cantor, com um corpo de bailarinos para propiciar o que há de melhor nas músicas sertaneja e popular.

O CD que leva o nome do show "Estrada da vida", foi lançado há cinco meses e já vendeu mais de 800 mil cópias. "É uma nova trajetória e nova etapa de vida". A intenção de Daniel é chegar a um milhão de cópias, apesar de ser realista diante das dificuldades que é vender CD no país.

Grande perda - Acreditava que tudo estava acabado. Esse era o pensamento de Daniel, diante do falecimento do companheiro João Paulo em acidente automobilístico. "Achava que era o ponto final, o fim de uma história.

Levado pela força dos amigos mais próximos, da família e, conforme sua explanação, por Deus, botou o pé na estrada e partiu para uma carreira solo. "Foi muito difícil o primeiro trabalho solo. Tivemos que cancelar estúdio, shows para uma nova etapa. Depois, tive a certeza, mais do que nunca, que minha vida é cantar e passar coisas boas através da música".

Ainda demonstrando estar um tanto quanto abalado pela perda do amigo, o cantor relembrou os bons momentos que passaram juntos durante 18 anos. Também destacou as dificuldades, como muita porta batida na cara; falta de espaço na mídia. "É uma coisa natural que acontece com a maioria dos artistas. Juntos, sempre tivemos a consciência de tudo. Nunca tivemos pressa para as coisas. Queríamos ter um lugar ao sol e no coração de todo o mundo. Vagarosamente fomos plantando até conseguirmos".

Depois que João Paulo partiu - conta Daniel -, encontramos no público muito carinho e não sabíamos dessa proporção. Acho, continuou, que nem João Paulo sabia o quanto era tão querido em todo o Brasil. Apeguei-me ao pensamento de que era a hora dele; que havia chegado o seu momento e que cumpriu sua trajetória aqui na terra.

Na sua narrativa, Daniel lembrou que, se tivesse alguém em sua família, um irmão que cantasse, teria formado uma nova dupla, mas como não teve outra opção, resolveu partir para a carreira solo. "O baque foi grande. Sou muito religioso e acredito que algo além existe. Temos que procurar fazer o bem".

Pontapé - A dupla já fazia sucesso "nos anos de 91 e 92 em determinadas regiões do país. Contudo, o pontapé, o marco do sucesso de João Paulo e Daniel aconteceu em 96, com a canção "Estou apaixonado". Foi considerada a música-chave que lhes proporcionou o disco de diamante.

Daniel recebe imprensa após o show e dá demonstração de simplicidade

A explosão do sucesso também levou a dupla a projetar-se fora do Brasil, levando a direção da gravadora a pensar em lança-los numa carreira internacional, em espanhol, mas não houve tempo - Daniel perdeu o parceiro.

Atualmente, o novo trabalho "Estrada da vida", está inserido em 16 canções, com uma participação especial do pai do cantor. As músicas em destaque são "Adoro amar você"; "Declaração de amor", uma composição de Altair Veloso; e "Dengo", que tem a cara do Nordeste.

Perda do rebolado - Jovem, bonito e com muito talento. Esses, são alguns dos "apetrechos" que fazem com que Daniel seja bastante assediado pelo público feminino.

Sucesso e assédio não são suficientes para suplantar o coração do cantor que está em recesso ou, abandonado. São praticamente seis meses sem namorada, para a felicidade das fãs.

A mídia divulga uma série de fatores envolvendo a vida pessoal do artista com alegações de que está namorando uma determinada mulher; que isso e aquilo. Inquirido sobre esses falatórios, Daniel disse que encara como uma forma de carinho do público que quer ajeita-lo com alguém; que quer vê-lo desencalhado.

Sorridente, o artista disse que a hora certa está por vir. "Afinal, já estou com 30 anos e é hora de pensar seriamente sobre o assunto".

O assédio dos fãs é encarado como uma coisa normal. Daniel destacou que é uma relação verdadeira; que adora esse tipo de contato; que consegue lidar da melhor forma possível e que tem muito jogo de cintura.

Aproveitando a palavra-chave, o inquirimos sobre os assédios mais ousados, os rasga-camisas, beliscões, as passadas de mãos e, até palavras "obscenas". Rubro, respondeu que perde o rebolado, não sabe como agir e, tampouco, o que falar. "Pode não parecer, mas sou bastante tímido. Fico sem graça. É claro que no palco me transformo. Ali, está o artista. A pessoa Daniel é muita tímida".

Boa forma - Cantar, sorrir, movimentação. Para tudo isso, é precisa muito fôlego. Perguntamos ao artista sobre qual é o segredo para manter a forma e resistir ao dia-a-dia agitado. Respondeu que não costuma praticar exercícios diários; que é adepto a uma pelada de futebol, quando obtém tempo. Também assegurou que não mantém uma alimentação saudável. "Como o que vem pela frente e não mantenho uma dieta especial. Além disso, não durmo direito".

O cantor chegou a conclusão que a sua forma é mantida devido a sua agitação no palco, chegando a perder cerca de dois quilos em cada show.

Vícios - As fábricas de refrigerantes podem aportar na residência do cantor porque costuma tomá-los em demasia. Dispensa cerveja, tomando-a somente em ocasiões especiais, como em festas de final de ano. Daniel dispensa as bebidas alcoólicas, bem como também não é adepto ao tabagismo. Vícios, todos nós temos seja um ou outro e o cantor não é diferente.

Induzido para sabermos sobre outros vícios, o cantor não pensou duas vezes ao responder que são a música e, especialmente mulher, como todo o homem brasileiro que se preza.

Futuro - Os planos para os próximos anos é melhorar sempre. Daniel começará a preparar o disco novo depois do Carnaval. O lançamento do segundo disco solo poderá acontecer dentro de um ano ou menos, tudo dependerá do resultado do seu primeiro "Estrada da vida"; se está tocando muito e vendendo.

Também é pensamento do artista colocar em prática um projeto em espanhol, idéia que concentra desde a parceria com João Paulo. "Terei um professor para acompanhar-me porque não falo absolutamente nada de espanhol".

Outro projeto é lançar um estilo raiz com moda, viola, paralelo com o disco normal de carreira. O cantor esclareceu que é um sonho a ser realizado.

Um dos pontos principais e meta a ser cumprida, provavelmente ainda este ano, diz respeito a Fundação João Paulo e Daniel. O local onde ficará sediado o prédio ainda não foi escolhido, talvez em Brotas, cidade natal de Daniel. A intenção é fundar uma entidade para propiciar ajuda junto a crianças carentes. "O importante é saber que já venho ajudando as pessoas na medida do possível. Se cada um fizesse um pouco, teríamos um país bem melhor".

Medo - O sucesso nunca o perturbou. Daniel o encara como o reconhecimento do público. Contudo, o cantor declarou que carrega um medo consigo - o de cair no esquecimento de uma hora para outra, como acontece com muitos artistas. "Infelizmente, a gente está sujeito a isso". Pensativo, o cantor explanou que pretende deixar algo de bom e que, atrás disso, as pessoas lembrem-se sempre dele.

Universitários sergipanos vão para Santarém

Universidades de todo o País já estão deslocando seus alunos e professores que participarão este ano do Programa Universidade Solidária, promovido pelo Governo Federal. Os alunos da Universidade Tiradentes (UNIT), embarcaram para Santarém Novo, a 500 quilômetros de Belém. O grupo, formado por nove alunos e um professor coordenador embarcou no último dia 9 e deve permanecer três semanas, desenvolvendo ações básicas de saúde pública, além de atividades de esporte, lazer e cidadania.

Eles foram acompanhados pelo professor Valdiê Teles, que dois meses atrás foi para o município conhecer de perto as principais carências que deveriam ser trabalhadas nesse momento. "Foi aí que nos deparamos com uma situação curiosa: apesar da miséria, a Prefeitura local havia comprado alguns computadores para agilizar o serviço interno e o prefeito acabou nos solicitando o envio de alunos do curso de Informática, além dos de Serviço Social, Biomedicina e Educação Física", explicou o pró-reitor de Assuntos Comunitários e Extensão da Unit, o professor Sebastião Heber.

Este ano a Universidade Federal de Sergipe não enviou seus alunos, por conta do atraso do período provocado pela greve do ano passado, mas o Estado está sendo representado pela UNIT. Para Sergipe chegaram 90 anos dos Estados de Minas Gerais, São Paulo e Ceará. Eles podem ser encontrados em Macambira, Poço Redondo, Itaporanga d'Ajuda, Areia Branca, Cristinápolis, Indiaroba e Tomar do Geru.

Segundo a secretária de Estado da Ação Social e do Trabalho, Marta Leão Vasconcelos, que coordena a recepção e o encaminhamento dos alunos para o interior, eles estão contando com o apoio das Prefeituras locais, sem esquecer do incentivo que é dado pelo Estado, na promoção de diversos projetos de suporte para o Programa, a exemplo do Saúde na Feira, Veja a Vida e outros, geralmente vinculados à saúde pública.

SEED tem como objetivo matricular 330 mil alunos

A expectativa da Secretaria de Estado da Educação do Desporto e Lazer é matricular, este ano, 330 mil alunos nas escolas da rede pública estadual. Segundo o secretário Luiz Antônio Barreto, esse percentual representa um aumento de 10% no número de matrículas com relação ao ano passado (300 mil matrículas), quando foi registrado um crescimento de 12% em relação a 1997.

Explica Luiz Antônio Barreto que para atender a demanda de alunos, a maioria no interior do Estado, o Governo do Estado está determinando as obras de construção de 21 escolas, totalizando 180 novas salas de aula. Entre os municípios beneficiados com a construção de novas unidades escolares com recursos do Banco Mundial e contrapartida do Estado, estão: Lagarto, Itabaiana, Itabaianinha, Campo do Brito, Simão Dias e Carmópolis.

Em Aracaju, de acordo com o secretário, existe a Escola Djenal Queiroz, adquirida pelo Estado no ano passado quando comprou o Graccho Cardoso para suprir a demanda de alunos nas escolas do centro da cidade. "Como no ano passado não foram preenchidas todas as vagas, esse ano a escola pode receber alunos que quiserem estudar em escolas do centro como Atheneu, Dom Luciano e Tobias Barreto", afirmou.

Revela que o crescimento em 10% no número de matrículas, este ano, é uma demonstração de que o Governo do Estado prioriza a educação. Garante que nenhum aluno ficará fora da sala de aula e informa que as aulas na maioria das unidades escolares inicia no dia 3 de fevereiro, começando uma minoria no dia 26 deste mês.

FILAS - Com relação as filas para matrículas em escolas como Atheneu, Tobias Barreto e Dom Luciano, ele diz que é uma questão de escolha, uma vez que as famílias e os alunos elegem escolas do centro da cidade como as de preferência. Declara que há matrículas nas escolas dos bairros.

Acha ainda o secretário que a fila é uma demonstração de que a escola pública, se não fosse boa, ninguém procurava por ela. "A escola pública responde satisfatoriamente e está recuperando a sua importância, se colocando como via preferencial tão boa ou melhor que a particular", frisa.

Destaca o secretário que uma demonstração de que a escola pública hoje é boa e que no vestibular do ano passado mais de 400 alunos passaram nos concursos realizados pela Universidade Federal de Sergipe, Universidade Tiradentes e Faculdade Pio Décimo. "Só 305 foi do supletivo", disse, enfatizando que a expectativa é que este ano um número também significativo de alunos oriundos das escolas públicas de Sergipe sejam aprovados.

Ressalta o secretário que não aceita a versão de que as escolas públicas só estão sendo bem procuradas em decorrência das mensalidades cobradas pelas particulares. "O poder aquisitivo não interfere, senão a Universidade Tiradentes e Faculdade Pio Décimo não seriam tão procuradas pela população, mas somente a Universidade Federal de Sergipe", afirmou.

UFS cria Comissão Plural em defesa dos Direitos Humanos

A Universidade Federal de Sergipe está criando uma comissão plural para debater sobre políticas relativas às questões da violência e dos Direitos Humanos em nossa região.

Membros da comunidade universitária estão convidados a comparecer a uma reunião aberta para formação da Comissão de Direitos Humanos (CDH) da UFS, que acontece hoje, às 9h, no Colégio de Aplicação. Os participantes deverão discutir pontos ligados à operacionalização da Comissão, que será vinculada a pró reitoria de extensão e assuntos comunitários.

A Universidade cumpre assim, segundo o pró reitor de extensão, professor Luiz Leite, o seu papel ao "acompanhar a denúncia junto à sociedade e à comunidade acadêmica tomando posição sobre a questão dos Direitos Humanos.

A Comissão de Direitos Humanos será constituída de 9 membros titulares e suplentes, podendo, a mesma, solicitar formalmente a participação de membros colaboradores. Quando da sua regulamentação, a CDH terá várias atribuições. Portaria nesse sentido foi assinada pelo reitor José Fernandes de Lima, considerando o Programa Nacional dos Direitos Humanos e a criação do Ministério de Direitos Humanos.

Que fique claro! A Universidade não está de olhos vedados para o problema da violência, inclusive, os 50 anos de declaração universal dos Direitos Humanos foram lembrados por representantes da Sociedade Afro-Sergipana, da população indígena de Sergipe e do MST, no último encontro sobre Educação Básica para o Campo, em dezembro de 98.

Numa sociedade patriarcal, em que a violência contra a mulher é mascarada e outros tipos de violência são dissimulados, a denúncia pode melhorar a vida das pessoas. O desafio é solidarizar-se à causa dos direitos fundamentais dos seres humanos.

Critério para adoção de crianças depende de prazos para concessão

A juíza substituta do Juizado da Infância e da Juventude de Aracaju, Eneida Lupinnacci Costa, informou ontem, que não é fácil estipular um tempo médio para o processo de adoção de criança, pois dependerá das variáveis que estarão envolvidas em cada caso e até mesmo do tipo de adoção, já que existem aquelas "via processo", quando os adotantes já estão com a criança por tê-la recebido dos genitores ou de terceiros, nesse caso só dependerá dos prazos.

Eneida explicou, que no ano de 1997, adoções nacionais iniciadas, foram de 53, sendo julgadas 51. Neste mesmo ano, adoções por estrangeiros iniciadas, 10 e julgadas 10. Em 1998, adoções nacionais iniciadas, 70 e julgadas 48. Neste mesmo período, adoções por estrangeiros iniciadas 4 e julgadas 4.

Da parte documental do processo - conta a juíza substituta - e dos estudos do Núcleo de Colocação Familiar (social e psicológico), existe também a adoção "via cadastro", que é mais idealizada legalmente. Nesse caso, o casal interessado se inscreve num cadastro através do Núcleo Familiar, se estiver tudo bem, é provável que após a primeira entrevista e depois que tiverem trazido os documentos necessários já estejam habilitados em 1 ou 2 meses.

A partir daí, tudo dependerá da decretação de situação de risco de alguma criança e também das preferências do casal tais preferências geralmente desaceleram o processo, pois, nem sempre a criança sonhada corresponde às características encontradas nas crianças adotáveis, geralmente institucionalizados e de famílias sem recursos.

- A rigorosidade das preferências por certas idades, cor, entre outros, estão mais presentes na adoção nacional, sendo os casais estrangeiros menos exigentes, talvez pela existência de uma cultura da adoção nos seus países, mas também talvez, acredito, por se tornarem mais flexíveis, depois de esperarem por tanto tempo nas filas das Agências Internacionais de Adoção - comenta a juíza.

Ela disse que é preciso também desmistificar a crença de que existem centenas de crianças nas instituições prontas para serem adotadas. Por estarem em situações de abandono, não significa que não exista algum parente que esteja realmente interessado em recolocá-la no convívio familiar de origem. Elas só poderão ser adotadas depois da decretação da situação de risco e isso precisa seguir alguns rigores.

"Não parece existir nenhuma unidade que identifique os casais que pretendem adotar. Encontramos casais de todas as classes; alguns já têm filhos apesar de ser muito mais comum casos em que o casal não gerou filhos biológicos; os motivos que levam ao interesse em adotar também são diversos, pode ser pra fazer caridade ou simplesmente pelo desejo de maternar", diz Eneida.

Homossexualidade

Votação de Projeto é adiada no Congresso

O projeto de parceria civil entre homossexuais de autoria da deputada Marta Suplicy, não foi votado ontem no Congresso Nacional como esperavam os gays de todo o país. O ajuste fiscal tirou o projeto de parceria civil entre pessoas do mesmo sexo da pauta. Deputados católicos e evangélicos ameaçavam boicotar a votação do ajuste se o projeto fosse mantido. O projeto foi adiado, mas a autora, disse que o projeto pode ser votado ainda terça-feira da próxima semana.

Durante todo o dia a expectativa dos grupos gays de todo o Brasil girou em torno de alcançarem o direito de dividir com seus parceiros tudo que adquirirem enquanto unidos. Os gays fazem questão de ressaltar que não se trata de um casamento, mas um contrato entre pessoas do mesmo sexo que passam a ter bens em comum de forma legal.

Para o presidente do Dialogay em Sergipe, Wellington Andrade, esse é um momento de luta para que esse projeto seja aprovado no Brasil. Ele disse que passou todo o dia contactando os deputados sensíveis a posição dos gays, lésbicas e travestis, em Brasília. "Queremos deixar claro não se trata de casamento, e sim de parceria civil de pessoas do mesmo sexo. Essa será uma grande vitória para nós, ficaremos igualados a outros países de grande desenvolvimento", argumentou o presidente do Dialogay.

Andrade disse reconhecer que embora exista muita carga contrária ao projeto, em Sergipe foi realizada há cinco anos uma votação e o movimento gay saiu vencedor. Em seguida foi realizada votação nacional, divulgada em imprensa e a sociedade em sua maioria se mostrou favorável a causa gay. Andrade disse que sabe do preconceito em todos os locais. "As pessoas preconceituosas existem porque não aceitam que em sua própria família existem gays", disse.

Sobre os gays, Andrade disse que é preciso uma militância mais forte, realizando um trabalho social, ao invés de se fecharem em boates e bares esquecendo dos outros. Para ele não adianta ser gay e calar e se reprimir e aceitar toda a discriminação. Andrade enfatizou que é preciso mais que isso, indo fundo na causa e lutando pelos direitos de cidadãos. "É preciso participar de congressos, adquirindo assim dignidade e moral", enfatizou. Ele disse que no ano passado seis homossexuais foram assassinados e ninguém se mobilizou com exceção ao caso Lisboa.

O projeto - O projeto propõe direito a herança, sucessão, benefícios previdenciários, seguro saúde conjunto. Declaração conjunta de imposto de renda, direito a nacionalidade no caso de estrangeiros que tenham como parceiros cidadã ou cidadão brasileiro, renda conjunta para a compra de imóvel. O projeto não propõe status de casamento ao contrato, usar sobrenome do outro, mudar estado civil durante a vigência do contrato, constituir família, adoção, tutela ou guarda de crianças ou adolescentes em conjunto, mesmo que sejam filhos de um dos parceiros.

O contrato vai funcionar para pessoas do mesmo sexo solteiras, viúvas ou divorciadas que queiram registrar um contrato de parceria civil em Cartório. O contrato deve tratar sobre patrimônio, deveres, impedimentos e obrigações mútuas. O contrato se desfaz por desistência das partes, por morte de um dos contratantes ou mediante decretação judicial. O contrato não pode ser assassinado com mais de uma pessoa simultaneamente e os contratantes não podem casar durante a vigência do mesmo.

Ambulantes mau educados serão punidos pela PMA que lança campanha de conscientização

Campanha dirigida da PMA visa acabar com a sujeira

Uma campanha dirigida que vai da conscientização do cidadão até a aplicação de multas, apreensão de carroças e cassação de pontos de vendas. Este é o plano elaborado pela Empresa Municipal de Serviços Urbanos(Emsurb) que declarou guerra aos que insistem em sujar a cidade e comercializar produtos de forma desordenada

A campanha começa com a conscientização da população. Nos dias 06 e 07 de fevereiro, por exemplo, a Emsurb lança o projeto "Praia Limpa", com financiamento da Coca-Cola. Serão confeccionados 25 mil sacos de lixo e 50 mil panfletos, sendo distribuídos aos banhistas que estiverem das imediações da Orlinha (Coroa do Meio), até o parque dos Coqueiros.

A Emsurb e a Coca também espalharão 20 outdoors pelas ruas de Aracaju com mensagens educativas voltadas para a campanha de limpeza da cidade. Outros 150 tonéis ou lixeiros ambulantes serão distribuídos ao longo de costa marítima, da praia dos Artistas até o final da rodovia José Sarney.

Terrenos e Carroças - Outro ponto de combate à sujeira diz respeito ao terrenos baldios. A Emsurb já iniciou a identificação dos terrenos considerados abandonados e que não recebem, por parte dos seus proprietários, o devido acompanhamento quanto a limpeza e conservação.

Numa primeira etapa os donos serão convocados a manter limpos estes terrenos. Posteriormente, caso isso não ocorra, eles serão notificados e multados, com valores iniciais de **R$ 97,70.**

Quanto aos carroceiros, que são responsáveis, segundo o órgão municipal, pela excesso de entulhos em toda cidade, também estão na mira da Emsurb. Eles, igualmente aos proprietários de terrenos, terão auto de notificação e, consequentemente, poderão ficar sem o instrumento de trabalho - a carroça - pois a mesma será apreendida.

Ambulantes - Vítimas da grave crise social e da falta de empregos, várias pessoas estão invadindo o comércio de Aracaju com bancas e barracas de todo tipo para comercializar uma infinidade de produtos. Esta atitude, compreensiva do ponto de vista social, acaba, porém causando transtornos à organização pública.

O amontoado de vendedores ambulantes está comprometendo a ocupação do espaço público no comércio de Aracaju, especialmente nas ruas Itabaiana, Itabaianinha, José do Prado Franco, São Cristóvão, Pacatuba, calçadões da Laranjeiras, João Pessoa e praça General Valadão.

Por conta disso a Emsurb já iniciou, e vai continuar, executando uma "limpeza geral" nessas áreas, não permitindo a venda de produtos de forma aleatória e desorganizada. "Além disso, o pessoal do comércio, suas entidades, reclamam constantemente pois sofrem uma concorrência desleal, ante a venda de produtos sem que pague um só imposto à municipalidade", observa Francisco Bendocchi, presidente da Emsurb.

O objetivo desta última ação é tentar uma reordenação do comércio ambulante, adiantando que a ação do órgão municipal irá conter o aumento abusivo dos vendedores e cassar vários pontos de vendas, com base na lei municipal que regula estes negócios.

Supermercados poderão abrir todo domingo

O presidente da Associação Sergipana de Supermercados, (ASES), Manoel Barbosa, disse que a grande meta dos empresários sergipanos é abrir os supermercados somente aos domingos que antecedem a feriados marcantes. Ele discorda do presidente da Associação Brasileira de Supermercados (Abras), José Humberto Pires de Araújo que enviará proposta ao ministério do Trabalho, para que as lojas sejam abertas todos os domingos.

De acordo com o presidente, o mais importante é manter o atendimento aos clientes em datas especiais como Dia das Mães, Natal e outros evitando gastos desnecessários.

Ele descartou a possibilidade imediata de Sergipe adotar o sistema de abertura dos supermercados todos os domingos, apesar de Pires afirmar que o fato será consolidado nas leis trabalhistas. Ele disse que essa é uma tendência nacional, no entanto, somente as grandes capitais adotaram os sistemas. "Caso seja decidido que devemos abrir todos os domingos, alto custo será acarretado. Nos grandes centros os supermercados já estão funcionando por até 24h", explicou Manoel Barbosa.

Sobre a possibilidade de empregos, Manoel Barbosa disse que certamente haverá muito espaço caso se concretize a abertura todos os domingos. No caso de Sergipe, ele esclareceu que haverá apenas um rodízio dos atuais funcionários, que se revezarão e receberão 100% de hora extra. O acordo sobre a abertura aos domingos que antecedem feriados já foi firmado entre os proprietários de supermercados e o sindicato.

Ele assegurou que não haverá obrigatoriedade para nenhum funcionário de trabalhar aos domingos. Ele disse que existe uma lei que proíbe a abertura de supermercados nesses dias, no entanto, a Ases pediu que houvesse flexibilidade, entendimento entre as entidades para que se modificasse a situação. "Quem não desejar trabalhar não precisa vir, no entanto, quem optar ganhará hora extra com boa compensação", disse o presidente da Ases.

Ainda de acordo com ele, apesar de algumas pessoas serem contrárias, os funcionários estão demonstrando interesse no novo horário. Segundo ele, essa é uma forma de ganhar um dinheiro extra, já que a situação de todos é difícil. Com a crise econômica e as grandes dificuldades financeiras, mesmo sem ser obrigados todos preferem trabalhar para ganhar um pouco mais, o que fará diferença no final de cada mês.

Comércio registra queda após período Natalino

Depois das festas de Natal e Ano Novo, o comércio sergipano, como em outros centros do País, teve uma queda nas suas vendas. Nos primeiros quinze dias do mês de janeiro, o setor empresarial sentiu o efeito e os empresários consideram até certo ponto normal, tendo em vista a "ressaca", da moeda, gasta no período festivo de final de ano. Todavia, os empresários estão otimistas e afirmam que as vendas tendem a melhorar, em virtude do Pré-Caju e a lotação dos hotéis com a presença dos turistas em Aracaju.

O presidente da Câmara de Dirigentes Lojistas de Aracaju (CDL), Gilson Figueiredo, disse que o comércio deve ter um aquecimento em suas vendas de agora por diante. Ele observou que os primeiros quinzes dias de janeiro, é até normal, mas, agora deve melhorar. "Com o Pré-Caju, hotéis lotados, muita gente deve ir ao shopping e visitar as lojas do centro comercial", fala Gilson.

Outro fator que o presidente da CDL alega e que deve ser considerado como bom, é a volta da compra de material escolar. Ele disse que o movimento nas livrarias estão deixando seus proprietários satisfeitos. Com certeza, há um crescimento nas vendas, recuperando os primeiros quinze dias de janeiro.

SPC - Por conta das vendas fracas, o número de consultas no Sistema de Proteção ao Consumidor (SPC) caiu um pouco. Gilson contou que no mês de dezembro o número de informação subiu muito, devido as festas e, conseqüentemente as compras volumosas. Com o decorrer do ano, as consultas vão aumentando.

Sobre a mexida no câmbio pelo Governo Federal, o presidente da CDL disse que preocupa muito o setor. Explicou que a maioria das mercadorias são importadas e, elas sofrerão alterações nas compras e vendas, por conta do dólar que está mais valorizado que o Real. "Ainda não temos reflexos, porém, estamos sentindo o sinal", conta.

"Estávamos acostumados a não falar em aumento. Agora, temos que falar. As medidas do Governo, mexendo no câmbio, foram necessárias. Na minha opinião, elas não deveriam vir como veio; bruscamente e sim, paulatinamente", diz Figueiredo.

ESTADO DE SERGIPE
PODER JUDICIÁRIO
JUÍZO DE DIREITO DA COMARCA DE BOQUIM

EDITAL DE LEILÃO

O Doutor DIÓGENES BARRETO, Juiz de Direito da Comarca de Boquim, Estado de Sergipe, na forma da Lei, etc.

FAZ SABER a todos quantos o presente edital virem, que o Porteiro dos Auditórios deste Juizo ou quem suas vezes fizer, trará a público pregão de venda e arrematação a quem mais der e maior lanço oferecer, igual ou acima da avaliação, no dia 04 de fevereiro de 1999, as 09h10min, no átrio do Fórum Hermes Fontes, nesta Cidade, dos bens penhorados a **ADELMIRO OLIVEIRA ÁVILA e MARIA JOSÉ OLIVEIRA ÁVILA MENEZES,** na Execução que lhes move o **Moinho de Sergipe** S/A, processo nº 101/95, a saber: - Um **veículo marca e modelo VW/FUSCA 1.300, espécie tipo PAS/AUTOMÓVEL, combustível gasolina, cap/pot/cil SP/46CVO, categoria particular, cor predominante branco, ano de fabricação e modelo** 1978, **placa atual HZK-5525/SE, chassi nº BJ753089, avaliado em 24.07.1998 pela importância de R$ 1.500,00 (mil e quinhentos reais).** Dos autos não consta nenhum Ônus sobre o bem penhorado. Outrossim, se o bem não alcançar lanço superior à importância da avaliação, será feita a sua venda no dia 25 de fevereiro de 1999, às 09h10min, a quem mais der. E para que chegue a notícia a todos que os queiram arrematar se passou o presente edital que será afixado e publicado na forma da lei. Dado e passado nesta cidade de Boquim-SE, aos 10 de dezembro de 1998. Eu, (Jason dos Santos), escrivão do Cartório do 2º Ofício, subscrevi.

Dr. Diógenes Barreto
Juiz de Direito

PACOTÃO PRÉ-CAJU

Quarto para casal próximo à praia para 10 dias R$ 500,00. Tratar 934-8210

CARRO

Vendo Gol ano 90 1.6 CL. Ótimo estado de conservação. Tratar pelos tels.: 987-0246 Rodrigo ou 211-8833 Sueli.

CULTIVO DE FLORES

AQUI TEM PROMOÇÃO

Aproveite para presentear a quem você tanto ama.

Ramalhetes com uma dúzia de rosas.....R$ 18,00
Ramalhetes com meia dúzia de rosas.....R$ 10,00
Ramalhetes com uma dúzia de flor do campo.....R$ 12,00
Ramalhetes com meia dúzia de flor do campo.....R$ 10,00
01 dúzia de flor do campo simples.....R$ 8,00

Cultivo próprio = qualidade e preço baixo

Av. Gonçalo Prado Rollemberg, 1439
Aracaju - Sergipe
(079) 224-2566

PLAMED
PLANO DE ASSISTÊNCIA MÉDICA LTDA.

ATENDIMENTO NACIONAL E INTERNACIONAL

- 18 ANOS DE MERCADO
- AMPLAS COBERTURAS CONTRATUAIS
- VÁRIAS OPÇÕES DE PLANO
- MAIS DE 700 PROFISSIONAIS CREDENCIADOS E 60 CLÍNICAS
- PROGRAMA DE CONTROLE MÉDICO DE SAÚDE OCUPACIONAL - PCMSO

PROTEJA SEU PATRIMÔNIO:

PLANO EMPRESARIAL

LIGUE: (079) 224-7783 / 224-3504

EXTRATO DO ESTATUTO SOCIAL DA COOPERATIVA DE TRANSPORTE ALTERNATIVO DE PASSAGEIRO DO ESTADO DE SERGIPE LTDA - COOPERTALSE

I - CONSTITUIÇÃO: A Coopertalse foi constituída em 22 de março de 1996, com sede em Aracaju;

II- ÁREA DE ATUAÇÃO: A área de atuação dos cooperados empreende todos os municípios do Estado de Sergipe;

III - PRAZO DE DURAÇÃO: O prazo de duração da Cooperativa é indeterminado;

IV - OBJETIVO SOCIAL: Organizar o trabalho distribuindo os cooperados conforme suas aptidões e interesse coletivo;

V - ADMISSÃO: Poderá associar-se a Cooperativa qualquer pessoa que se dedique a atividade própria da entidade, apresentando ao Conselho de Administração para a análise, uma proposta devidamente preenchida;

VI - ADMINISTRAÇÃO: A administração da Coopertalse se processa através dos Conselhos de Administração e Fiscal Eleitos pela assembléia geral para um mandato de 04 (quatro) anos.

Crise financeira

Estados com menos recursos da União

DuPont faz parceria e lança novo fio de nylon

Gordura, o fio nylon de alta resistência, exclusivo da DuPont, estará nas passarelas do Morumbi Fashion Brasil. Nesta edição outono-inverno 99, numa parceria com a Tecelagem Santa Constância. Gordura vai estar presente em quatro peças da grife Renato Loureiro: duas calças, uma jaqueta e uma saia de inspiração esportiva com bolsos, zípers e fecho velero nas cores preto e branco. O desfile do estilista mineiro será nessa quinta-feira, às 11h, na salas Branca, no Morumbi Shopping.

Segundo Alessandro Pascolato, diretor da Santa Constância, " Gordura tem sido uma surpresa. Nós não pensávamos que o segmento fashion poderia criar tantas possibilidades para o material". A tendência, portanto, é que Gordura possa ter cada vez mais aplicações diferenciadas nas coleções.

Gordura é um fio de alta tenacidade que possui exclusiva tecnologia, que confere ao tecido extrema resistência, maior durabilidade entre outras propriedades que só Gordura pode oferecer.

Testes realizados em laboratório demonstraram a performance superior de Gordura nos itens de resistência à abrasão, perfuração e rasgamento.

A Tecelagem Santa Constância trabalha com o tecido Gordura em três espessuras: 1.000, 500 e 300 denier.

Todos eles estão sendo usados na área de confecção, oferecendo várias possibilidades na costura e, também, na modelagem além de ter excelente caimento.

Pedrinho (à direita) propõe trocar emendas por isenção para aposentados

Demora no ajuste fiscal é prejudicial para o Brasil

O ex-secretário de Política Econômica do governo Fernando Henrique Cardoso e atual presidente do Dresdneer Bank Brasil, Winston Fritsch, diz que o Congresso Nacional tem que fazer sua parte, aprovando o reajuste fiscal, necessário para o País retomar a credibilidade internacional.

Winston Fritsch acha que se o Congresso Nacional aprovar o ajuste, permitirá que o governo mantenha o câmbio flutuante, sem provocar inflação, porque o real estará dentro de um patamar que permite ao governo controlar a situação. Ele lembra que o real começou flutuando.

Quanto ao trabalhador se beneficiar com a flutuação do câmbio, Winston Fristch diz que se o Congresso aprovar a reforma fiscal, será, porque o governo poderá reduzir as taxas de juros, o que acarretará o crescimento econômico mais rápido.

A bola está com no campo do Congresso Nacional. Winston acha que o aumento da CPMF e a contribuição dos inativos para o INSS são essenciais para o governo.

Winston Fritsch diz que o Brasil tem tido um presidente ao estilo americano, com muito poder e popular e um sistema político-partidário italiano, sedimentado.

O governo começa muito bem e depois de algum tempo não consegue governar, isso vem acontecendo desde o pós-guerra, segundo avalia Winston Fritsch.

Ele diz que FHC conseguiu o milagre de governar o País com a maioria grande, passando reforma. Essa capacidade se esgotou no segundo mandato, onde se tem uma situação estranha que será a mudança do Congresso.

Fritsch que se não houver uma reforma política, que permita a redução de número de partidos, para se que tenha uma coalizão governante, temos que voltar a discutir a questão do parlamentarismo.

Fritsch diz que a reforma partidária tem que estar na ordem do dia, depois de passar a turbulência da crise financeira, que está sendo enfrentada no País. **(Por Cláudio Messias)**

Abrir mão das " emendas paroquiais" é a proposta dos deputados federais ao governo federal, para não aprovar o desconto dos inativos, que oscila de 9% (de R$ 600 a R$ 1.200,00) e 14% (R$ 1.201 a R$ 2.500), proposto pelo governo ao Congresso, segundo o deputado federal Pedrinho Valadares, líder do PSB na Câmara Federal.

Pedrinho Valadares vai propor ao governo, como alternativa, caso não haja como negociar mais nada, seria uma medida extrema, que o desconto seja de 9%, para quem ganha acima de R$ 2.500,00. Aí o estrago seria menor e puniria um número menor de aposentados. Mesmo assim, lamentamos que os aposentados venham a ser punidos, disse o socialista.

O deputado acha que tem que se encontrar uma saída para a crise financeira do País, porque o risco de uma convulsão social cresce a cada dia e não há, de imediato, uma opção, com garantia para solucionar os problemas brasileiros.

Os líderes da oposição, segundo Pedrinho Valadares, queriam que o governo adiasse a votação, mas o presidente da Câmara Federal, Michel Temer (PMDB-SP), disse que não há como retardar. Nós, então, vamos tentar uma alternativa, para não prejudicar quem já deu muito de si pelo País.

Pedrinho Valadares diz que o PSB quer contribuir para que o Brasil supere seus obstáculos e volte a gerar empregos e renda. Os dólares estão saindo do País e acusam a oposição por ser responsável pelo debacle na economia nacional. Nós buscamos e queremos solucionar esse problemas, porque não podemos cruzar os braços diante do desemprego que aumenta dia a dia, os preços começando a disparar e o desespero tomando conta do Brasil, afirmou Pedrinho Valadares.

De acordo com o parlamentar socialista, caso o governo venha a concordar com a retirada das emendas do Orçamento da União, para não punir os aposentados, a maioria dos Estados sofrerá com paralisação de obras, mas tem que se fazer qualquer coisa.

Para Pedrinho Valadares, à fuga de dólares, que está derrubando a economia brasileira, pondo em risco a estabilidade do País, é uma orquestração internacional, para colocar o País mais submisso ao FMI e as multinacionais.

Pedrinho Valadares diz que o governo precisa derrubar as taxas de juros, porque os exemplos de outros países, como a Rússia, mostram que juros altos não consertam o país.

O deputado defende incentivos para quem está investindo no Brasil, gerando produção e empregos. Quem vem apenas para especular, não pode receber tratamento vip, porque depois que suga tudo de um país migra para outro e você não tem como sustentar uma estabilidade econômica, quando as empresas nacionais estão quebrando e desempregando, disse Pedrinho Valadares.

O parlamentar diz que se houver uma crise no sistema bancários a situação vai piorar. Muitos grupos internacionais estão entrando no Brasil, atuando no sistema financeiro e isso deixa a gente preocupado, porque por trás dessas compras de bancos brasileiros por instituições estrangeiras existe alguma coisa maior, concluiu.

Indústria mexicana quer mudar hábito no Brasil com novos produtos

Cresce consumo de produtos mexicanos entre os brasileiros

Treze itens de produtos mexicanos integram a linha La Preferida importada pela Gourmand Alimentos. Para Sydney Bratt, diretor da importadora, o interesse da empresa em trazer a marca para o mercado brasileiro (produzida há 58 anos em Chicago, nos EUA) é decorrente do crescimento - cerca de 20% ao ano, segundo ele - do mercado de artigos mexicanos no Brasil.

Sydney lembrou que os produtos alimentícios mexicanos começaram a ser introduzidos no Brasil no início da década de 90.

Tradicionalmente, a Gourmand é responsável pela vinda de artigos franceses, canadenses, alemães, americanos e ingleses.

"Agora vamos importar 7,2 toneladas de artigos La Preferida e pretendemos chegar a 60 toneladas, após um ano de importação", ressalta Bratt.

" Com o êxito da marca lá fora, não poderíamos deixar de tê-la em nossas prateleiras", acrescenta.

A importadora, conforme ainda ele, deve distribuir os produtos La Preferida em 2.300 pontos-de-venda no território nacional, entres supermercados, restaurantes e lojas de conveniência.

A linha é composta por tortillas chips (salgadinhos), tacos (concha crocante de milho para recheio com carne), feijões refritos (sem gordura e base de recheio de tacos), molhos e temperos típicos.

Comerciantes sergipanos interessados na comercialização da linha de produtos importados do México poderão fazer contatos pelo telefone (011) 822-5050.

PLANO MAIOR

EDITAL DE CONVOCAÇÃO PARA ASSEMBLÉIA GERAL DE HABILITAÇÃO DE ENTREGA DO EDIFÍCIO GERANIUM DO CONDOMÍNIO TROPICAL VILLAGE

Pelo presente Edital, são convocados todos os adquirentes do Empreendimento Tropical Village, sito à Alameda "B", s/n, bairro Grageru, nesta Capital, para comparecerem à reunião da Assembléia Geral de Habilitação de Entrega do Edifício Geranium, de acordo com a Cláusula Décima Primeira do Contrato de Promessa de Compra e Venda, que será realizada no dia 10.02.1999, quarta-feira, no Auditório Abais - Centro de Convenções de Sergipe, situado na Av. Tancredo Neves, s/n, Distrito Industrial, nesta Capital, às 19:00 horas em primeira convocação e às 19:30 horas em segunda convocação e com qualquer número de presenças, com o objetivo de votarem a seguinte ordem:

a) Entrega dos comprovantes de depósito efetuados em 10.02.1999;
b) Divulgação dos nomes dos adquirentes habilitados;
c) Outros assuntos do interesse geral.

Aracaju, 15 de janeiro de 1999.

Norcon - Soc. Nordestina de Construções Ltda.

Estrela na era da Interactive

A Brinquedos Estrela acaba de lançar o seu primeiro produtos da nova divisão Interactive. Trata-se do mais tradicional jogo de tabuleiro do mundo, o Banco Imobiliário que estará disponível na versão CD-ROM. A empresa investiu R$ 500 mil no desenvolvimento do produto. Mais R$ 1 milhão foi empregado para a divulgação do jogo. A linha Interactive também é responsável pela distribuição de produtos da Microsoft, através de parceria firmada entre as empresas no ano passado. O CD-ROM é fruto da parceria da Estrela com a UebTV-Universal Entertainment Business Television, empresa especializada em softwares de entretenimentos.

A expecativa é de, que sejam comercializadas cerca de 30 mil cópias do produto nos próximos dois anos. Segundo o presidente da Estrela, Carlos Tilkian, com a inclusão da linha Interactive a sua produção, a empresa passa a oferecer produtos de alta tecnologia, um mercado que está em ascensão. O novo Banco Imobiliário também agregará um novo segmento de consumidores- os adolescentes - que até então não era atingido pelos brinquedos tradicionais.

VIAÇÃO SANTAMARIA
O PASSAGEIRO EM PRIMEIRO LUGAR

Neste Pré-Caju, se você tomou umas e outras e quer chegar inteiro em casa, não dirija, viaje com a Santa Maria.

Ela lhe proporciona além de ônibus modernos e confortáveis, várias promoções e você não precisa arriscar sua integridade física escolhendo outro meio de transporte qualquer.

Não seja Topic...Nem Besta!!!

Seja ônibus, pois é seguro e confortável, e você ainda sai ganhando com as promoções da Santa Maria.

AVANÇO

A Santa Maria avança cada vez mais, proporcionando maior comodidade para seus clientes. Agora você pode visitar nossa homapage e saber mais sobre a história da nossa empresa, conhecer nossos horários e preços de passagens, fazer reservas de fretamento de veículos, pedidos de carnês de passagens antecipadas e etc. A Santa Maria está sempre pensando no conforto e comodidade dos seus passageiros, por isso visite-nos.

A Viação Santa Maria, empresa com uma nova filosofia administrativa, com ônibus novos, modernos e confortáveis, está na linha para receber suas reclamações e sugestões.

Anote o número do veículo, local e hora da ocorrência, ligue e nos ajude a melhorar o nosso serviço.

Quer fazer turismo, dentro do nosso Estado, fale com a gente, temos os melhores preços do Estado.

Ligue e comprove.
Telefax: 241-2928
e-mail: stamaria@netdados.com.br
homapage: http:\\surf.to\santamaria

NAS BANCAS O Nº 4

ISTOÉ Dinheiro
QUEM TEM, LÊ. QUEM LÊ, TEM.
Nas bancas

Reestruturação

Petrobrás pode demitir 3 mil empregados

Rio, (AE) - A Petrobrás poderá demitir 3 mil de seus 38 mil funcionários, como resultado da reestruturação que irá ampliar a jornada de trabalho em plataformas, sondas e refinarias. A Federação Única dos Petroleiros (FUP) decidiu iniciar greve no dia em que a mudança for anunciada, o que a direção da empresa prevê para os próximos 15 dias, segundo informação dos sindicalistas. A Petrobrás confirma a intenção de reduzir a quantidade de turnos na empresa.

Os funcionários de unidades operacionais de produção atuam divididos em cinco turmas, com escalas de plantão de 14 dias de trabalho por 21 dias de folga. A proposta da empresa é alternar 14 dias de trabalho com o mesmo período de descanso, reduzindo para quatro as turmas em operação. Com isso, um dos grupos ficaria ocioso. Entre 14 mil e 15 mil petroleiros trabalham nestas unidades.

"A direção da Petrobrás anunciou a mudança para a primeira quinzena de janeiro e agora mudou para a segunda quinzena", diz João Antonio de Moraes, diretor da FUP. "A categoria já decidiu pela greve e as assembléias regionais vão apenas referendar esta decisão", informou. A última paralisação dos petroleiros, em maio de 1995, durou cerca de um mês e teve uma ampla repercussão no mercado, com uma crise de desabastecimento de derivados, especialmente gás de cozinha.

O movimento, que segundo levantamento do Sindicato Nacional dos Petroleiros teve adesão de 60% dos trabalhadores da Petrobrás (então 41 mil), foi reprimido pelo governo, com ocupação de refinarias pelo Exército, depois da decretação da ilegalidade da greve pelo Tribunal Superior do Trabalho.

A manutenção dos turnos nas unidades de produção é a principal reivindicação dos petroleiros que pedem ainda reajuste salarial de 1,13%, produtividade de 19% e reposição de 35% referentes às perdas com o Plano Real. "O problema é que a conjuntura atual não nos é favorável", reconhece Moraes. A direção da Petrobrás já informou que não concederá reajuste salarial, nem nenhum outro benefício financeiro.

Lopes deverá ser efetivado como presidente do BC

Brasília, (AE) - O presidente indicado para o Banco Central, Francisco Lopes, poderá ser efetivado no cargo até o início de fevereiro. No próximo dia 26, Lopes será sabatinado pela Comissão de Assuntos Econômicos (CAE) do Senado Federal, que deverá aprovar o seu nome e, em seguida, submetê-lo ao plenário daquela casa. Tão logo Lopes seja aprovado, o presidente demissionário do BC, Gustavo Franco, interrompe as férias e volta à Brasília para a transmissão do cargo.

Preparando-se para a sabatina, o presidente indicado do BC foi ao Senado duas vezes ontem. No período da manhã ele esteve com o presidente do Congresso Nacional, senador Antônio Carlos Magalhães, e à tarde visitou o presidente da CAE, senador Pedro Piva. Na última quarta-feira, quando anunciava o alargamento das bandas cambiais - política que só durou dois dias - Lopes salientou, em seu discurso, a importância da aprovação das medidas do ajuste fiscal pelo Congresso.

Diante do desejo do presidente da República, Fernando Henrique Cardoso, de trocar o comando do BC, a saída encontrada pelo governo foi que Franco não deixasse oficialmente o cargo, mas saísse em férias. Isso até que seu substituto, Francisco Lopes, seja sabatinado pela CAE e aprovado pelo Senado para ser conduzido, formalmente, ao cargo. Até lá, segundo assessores, Lopes sequer mudará de sala no BC e continuará despachando na diretoria de Política Monetária.

Malan terá hoje um encontro no Federal Reserve

Washington, (AE) - Antes de voltar ao Brasil para acompanhar de perto as reações do mercado à nova política cambial, o ministro da Fazenda, Pedro Malan, terá um encontro hoje com Bill MacDenough, o presidente do Federal Reserve de Nova York - um dos braços regionais do Banco Central dos Estados Unidos. Ele é o principal supervisor dos grandes bancos americanos, que mais investiram na América Latina e que seriam diretamente afetados pelo agravamento da crise no Brasil.

Desde sexta-feira passada, quando anunciou que deixaria o câmbio flutuar livremente, Malan não pode medir o impacto da desvalorização da moeda em Nova York - a praça financeira que mais influencia a movimentação na bolsa brasileira. O mercado só reabriu ontem porque na segunda-feira passada, quando o real chegou a ser cotado a US$ 1,60 no Brasil, era feriado nos Estados Unidos.

"O presidente da Reserva Federal de Nova York é quem conhece melhor os sentimentos do mercado", explicou o Secretário de Assuntos Internacionais do Ministério da Fazenda, Marcos Caramuru, que está acompanhando Malan na sua visita aos EUA. "É nessa fase de indefinição, na qual ainda não sabemos qual será o ponto de equilíbrio do câmbio, a informação é muito importante", acrescentou.

Ontem de manhã, antes de iniciar seu quarto e último dia de reuniões, na sede do Fundo Monetário Internacional (FMI) em Washington, um Malan tranquilo e confiante disse aos jornalistas que era cedo demais para prever o impacto da elevação das taxas de juros sobre a dívida interna. A única previsão que fez foi de que haveria um período natural de incertezas - mas que no final a situação iria se estabilizar.

"O real levará alguns dias, talvez semanas, até encontrar seu ponto de equilíbrio", explicou Malan. "Durante esse tempo, vamos ter que conviver com essa volatilidade e baixar o grau de ansiedade", acrescentou. Horas depois, na saída de um encontro com o presidente do Banco Interamericano de Desenvolvimento (BID), Enrique Iglesias, o ministro foi ainda mais otimista: "A inflação será muito baixa", assegurou.

Em Nova York, para onde embarcou ontem à tarde, Malan espera dissipar algumas dessas incertezas e até obter apoio do governo americano, para influenciar os investidores a manterem a confiança no Brasil. Além de ser ouvido pelo presidente do FED, Alan Greenspan, na hora de antecipar as reações dos mercados às políticas econômicas em países emergentes, MacDenough também é consultado pelos bancos privados.

As demissões podem atingir os funcionários que trabalham nas plataformas

Senado aprova a emenda que aumenta e prorrogará a CPMF

Brasília, (AE) - Foi aprovada ontem pelo Senado, em segundo e último turno, por 64 votos a 12, a emenda constitucional que eleva e prorroga em 36 meses a alíquota da Contribuição Provisória sobre Movimentação Financeira (CPMF). A emenda foi aprovada numa semana decisiva para o ajuste fiscal. Nos primeiros 12 meses, a alíquota da contribuição será de 0,38%, com uma arrecadação de cerca de R$15 bilhões. A alíquota cairá para 0,30% nos 24 meses seguintes. O presidente Fernando Henrique Cardoso tem reiterado que a aprovação da CPMF é fundamental para o programa de reequilíbrio das contas públicas.

O apelo do presidente para apressar a votação da matéria será agora dirigido aos deputados. A expectativa dele é a de ter a contribuição aprovada na Câmara até o fim de março. Como não foi possível emendar a validade da CPMF que está em vigor - que termina sexta-feira (22) - com a que está sendo votada, a contribuição deixará de ser cobrada até julho. A Constituição fixa que cobranças dessa natureza só podem entrar em vigor 90 dias depois de sancionadas. O presidente do Senado, Antonio Carlos Magalhães (PFL- BA), logo depois de anunciar a aprovação da proposta, determinou o envio à Câmara.

ACM previu que os deputados vão aprovar a CPMF sem dificuldades. "A Câmara está trabalhando bem", afirmou. "Acho que a situação do País mostrou que os parlamentares não podem falhar nesta hora e não vão falhar." A emenda foi votada pelos senadores em 12 minutos. A maior parte da discussão ficou por conta de parlamentares da oposição. Eles reiteraram que não aceitam a idéia de a CPMF se tornar definitiva. O presidente da Confederação Nacional da Indústria (CNI), senador Fernando Bezerra (PMDB-RN), reafirmou que a cobrança é prejudicial ao setor produtivo, mas que não tem como a rejeitar, diante da importância adquirida no ajuste das contas públicas.

O valor resultante da CPMF que é cobrada hoje, de 0,20%, em torno de R$ 8 bilhões, será aplicado na área da saúde. Já a arrecadação propiciada pela elevação da alíquota, de cerca de R$ 7 bilhões, será destinada à Previdência Social. A única surpresa na lista de votação foi o voto contrário do senador Arlindo Porto (PTB-MG), ex-ministro da Agricultura. Os senadores Djalma Marinho (PFL-BA) e Roberto Requião (PMDB-PR) continuaram na dissidência da bancada governista, rejeitando a emenda, a exemplo do que costumam fazer com a maior parte das matérias de interesse do governo.

O relator da emenda, senador Romeu Tuma (PFL-SP), afirma, no parecer, que o agravamento do déficit fiscal e a deterioração da situação financeira internacional levaram o governo a lançar o Programa de Estabilização Fiscal, que fixa metas de melhoria progressiva das contas públicas. Segundo ele, a prorrogação e a elevação da alíquota da contribuição vai ajudar a combater o déficit da Previdência Social. Tuma informa que, "tendo em vista a incerteza da possível retração econômica", a CPMF vai garantir para a saúde, até 2001, o mesmo recurso que obteve em 1998.

FHC diz que a desvalorização do Real não terá impacto sobre povo

Brasília, (AE) - O presidente Fernando Henrique Cardoso usou ontem o programa semanal de rádio para avisar à população que a elevação do dólar em relação ao real "não terá impacto direto nenhum sobre o bolso do povo brasileiro". No mesmo programa, que foi ao ar às 6 horas nas emissoras de rádio, mas foi gravado na manhã de anteontem, Fernando Henrique justificou que estava desvalorizando o real para não aumentar ainda mais as taxas de juros, que agravaria os problemas do setor produtivo.

Só que, na noite de anteontem, o Banco Central (BC), em reunião de emergência, elevou os juros, apesar do governo ter desvalorizado o real, contrariando a tese defendida pelo presidente no programa de rádio.

Depois de reconhecer que o Brasil está "enfrentando dificuldades" e que "as últimas semanas foram difíceis", o presidente tentou explicar aos ouvintes do programa "Palavra do Presidente" - dirigido à camada menos favorecida da população - que foi preciso desvalorizar o real para garantir a estabilidade da moeda. "Por que nós fizemos isso?", indaga, respondendo em seguida, didaticamente. "Porque, para evitar isso, teríamos de aumentar ainda mais as taxas de juros, teríamos de penalizar ainda mais aqueles que são produtores do Brasil." Ele acentuou: "Diminuiria a oferta de emprego e poderia haver o risco de uma recessão prolongada."

Fernando Henrique acenou com dias melhores na economia brasileira, no segundo semestre. Na opinião dele, o Congresso, aprovando as medidas, as dificuldades serão superadas e as taxas de crescimento, no segundo semestre, vão mostrar ao povo que o esforço valeu. "O Brasil vai voltar a ter condições de gerar mais empregos e eu vou ter condições de cumprir o meu programa de governo", prosseguiu.

O presidente reconheceu que, quando se aumenta o dólar, muita gente fica preocupada, mas garantiu que o povo não será afetado.

"Aquele que trabalha, aquele que não está sendo obrigado a viajar ou aquele que não compra carro importado - e a imensa maioria não compra carro importado, nem produtos importados - não vai sofrer nenhum efeito do aumento do valor do dólar."

"O governo vai continuar olhando", avisou o presidente, repetindo o alerta feito no dia anterior, de que não permitirá exploração, aumento da carestia ou uso do pretexto do dólar para aumentar o preço dos produtos brasileiros, que são feitos com o real e, portanto, não precisam de ter acréscimo algum. "Quem conseguiu segurar a inflação nesse nível, certamente não vai deixar que a carestia volte", acentuou o presidente, ao lembrar que lutou contra a inflação quando ela estava em 10%, 20%, 30% e 40% ao mês. Em seguida, o presidente pediu que os governos acertem as contas públicas.

Depois de apelar para os governos conter os gastos, Fernando Henrique passou a explicar os motivos pelos quais está tentando aprovar, no Congresso, a contribuição dos funcionários públicos aposentados e pensionistas, que deverá ser votada ainda esta semana, em regime de urgência. De acordo com o presidente, não é o trabalhador que está no Instituto Nacional do Seguro Social (INSS) que vai pagar essa conta, mas os que ganham mais de 600 reais. No caso dos que ganham pouco, acentuou, não seria justo mexer. "Não vamos mexer", garantiu, lembrando que há muita gente que ganha muito e não contribui nada para a aposentadoria.

Justiça suspende o bloqueio dos recursos do governo de Minas Gerais

Belo Horizonte, (AE) - O juiz Aloísio Quintão, da 5ª Vara Cível do Tribunal de Justiça do Estado (TJ), concedeu no fim da tarde de ontem liminar determinando a suspensão do bloqueio de recursos do Estado a título de pagamento de dívidas com a União. A decisão do TJ não só proíbe a União de reter repasses do Fundo de Participação dos Estados (FPE) referentes a Minas Gerais, mas também determina a devolução dos R$ 11,7 milhões bloqueados no dia 11, quando venceu a primeira parcela do refinanciamento da dívida mobiliária do Estado. Vence hoje mais uma parcela da dívida, no valor de R$ 55 milhões. O governo federal, no entanto, poderá recorrer da decisão.

A ação direta de inconstitucionalidade foi impetrada no domingo pela Procuradoria-Geral do Estado. Em seu despacho, o juiz da 5ª Vara Cível concluiu que o ato normativo que permite o saque em contas correntes do Estado é inconstitucional. O ato, que está num adendo do contrato assinado entre o governo federal e o ex-governador Eduardo Azeredo (PSDB), dá poderes às agências onde o governo estadual mantém contas - e também a todas aquelas onde vier a abrir contas - de bloquear dinheiro para pagamento de dívidas. O ato tem caráter irrevogável. O governo de Minas mantém contas no Banco do Brasil de no Bemge S.A.

Antes mesmo de a decisão do TJ ter sido anunciada, o secretário da Fazenda de Minas, Alexandre Dupeyrat, tinha respondido à imprensa que não pagaria a parcela que vence hoje. Segundo ele, a cláusula de caráter irrevogável, além de inconstitucional, submete o interesse público à servidão e à soberania dos credores.

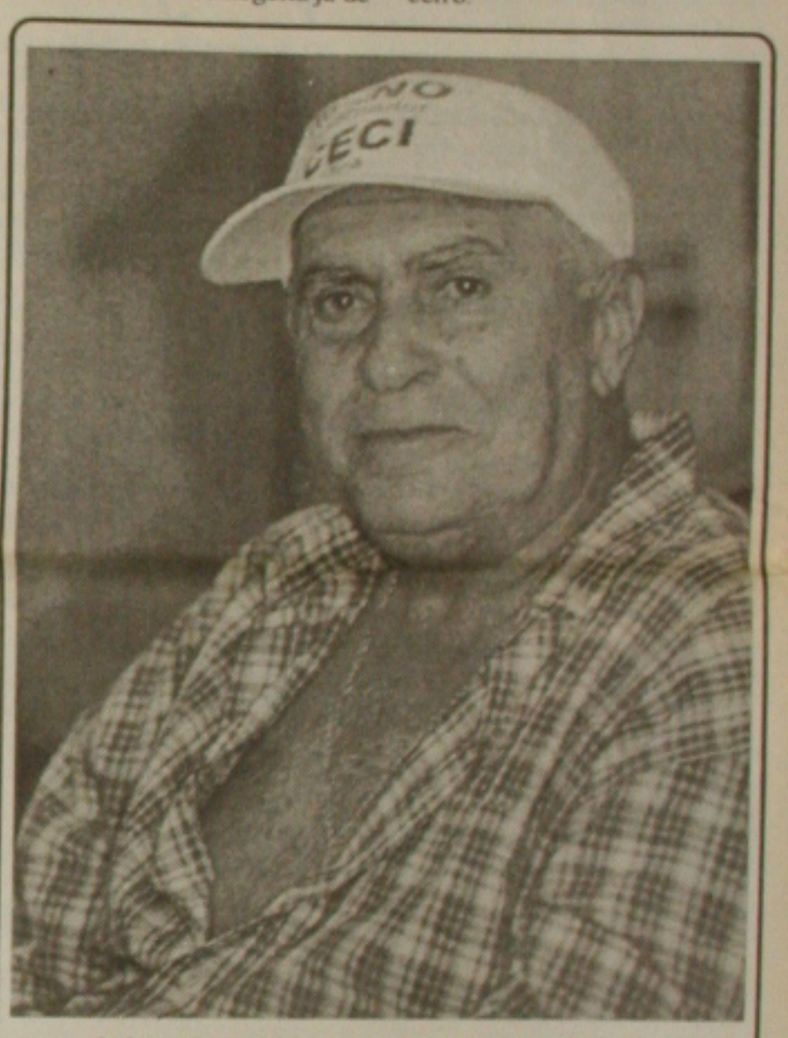

A transferência de Chapéu de Couro preocupa autoridades sergipanas

'Chapéu de Couro' será transferido para Aracaju

Maceió, (AE) - O pistoleiro Maurício Novaes, o 'Chapéu de Couro', principal testemunha do assassinato da deputada federal Ceci Cunha (PSDB), será transferido para Aracaju, onde deverá ficar preso até ser julgado por homicídio.

O mandado de prisão expedido pela juíza Aydil Oliveira Teixeira, da 10ª Vara Criminal de Aracaju foi enviado no fim da semana passada para a Polícia Federal (PF) de Alagoas.

Segundo o delegado da PF, Cláudio Lima, 'Chapéu de Couro' não foi transferido no sábado (16) para Aracaju, como estava programado, por motivos de segurança. A polícia teme que o pistoleiro seja vítima de "queima de arquivo", depois de ter denunciado o deputado federal Talvane Albuquerque (sem partido-AL) como mandante do assassinato de Ceci e mais três familiares dela.

Lima disse ontem que 'Chapéu de Couro' não está mais sob a proteção da Superintendência Nacional da PF. "Ele agora é nosso prisioneiro", afirmou o delegado, sem querer revelar o paradeiro do pistoleiro. Segundo o delegado, 'Chapéu de Couro' não está em Alagoas, Pernambuco ou Paraíba. Uma fonte da PF afirmou, no entanto, que o pistoleiro deve ter ficado em Brasília.

O suspense sobre o paradeiro do pistoleiro deixou as autoridades policiais de Sergipe preocupadas. O secretário de Justiça, João Guilherme Carvalho, disse que aguarda o pistoleiro desde sábado, mas, até o fim da tarde de ontem, ele ainda não havia chegado a Aracaju. Segundo o secretário, 'Chapéu de Couro' deverá ficar preso na Casa de Detenção, que tem capacidade para 180 presos, mas conta com 662 prisioneiros.

"Aqui, ele não terá regalias, será tratado como preso comum", afirmou Carvalho. Segundo ele, como não foi julgado 'Chapéu de Couro' vai ficar na Casa de Detenção. Ele é acusado de ter assassinado, em 8 de agosto de 1985, o empresário José Augusto Santana, no centro de Aracaju. Santana estava preso acusado de ter assassinado a mulher e foi morto poucos dias depois de ser libertado. A família da mulher dele é acusada de mandar matá-lo.

'Chapéu de Couro' é um velho conhecido da polícia de Sergipe. Além desse crime, ele é acusado de ter cometido mais dois assassinatos: um em 1978 e outro em 1981. Antes disso, o pistoleiro ficou preso entre 1978 e 1980, na Casa de Detenção de Aracaju, acusado de ter assassinado um comerciante de São Cristóvão. Depois de 11 meses e 14 dias prisão, ele foi julgado e absolvido por falta de provas.

A Polícia Federal (PF) de Sergipe temem pela sua segurança já que os presídios sergipanos não oferecem segurança, entretanto, João Guilherme garantiu ao coordenador Regional Policial da PF, Kércio Silva Pinto que o preso não correrá nenhum perigo de vida. Pinto foi quem pediu na semana passada que fosse adiada a transferência do matador de aluguel de Maceió para Aracaju, até que se definisse um esquema de proteção para 'Chapéu de Couro'.

FILMES NA TV

SESSÃO DA TARDE
CINDERELO TRAPALHÃO

Nacionalidade: Brasileira
Ano de Produção: 1979
Direção: Adriano Stuart
Elenco: Renato Aragão, Dedé Satana, Zacarias, Mussum, Maurício do Valle, Paulo Ramos, Sílvia Salgado, Hélio Souto, Francisco Dantas, Cristina Rocha.
Cinderelo (Aragão), um pacato rapaz do interior, utiliza sua astúcia e imaginação para ajudar uma família a se instalar nas terras que são pretendidas pelo chefão do local. Comédia. Cor.

INTERCINE I
ANJOS DE AÇO 2

Título Original: *Iron Angels 2*
Nacionalidade: Americana
Ano de Produção: 1988
Direção: Teresa Woo
Elenco: Mona Lee, Karina Andrews, Nathan Chan, Alex Fong, Elaine Lui, Gary Siu.
O trio de experts em artes marciais, após mais uma extenuante missão, parte em férias para a Malásia e esbarra no plano de um poderoso homem de negócios para conquistar o país através de um bem-treinado exército secreto de mercenários. Aventura. Cor. Inédito. Primeira Opção 0800.70.9011.

PSICOSE IV - A REVELAÇÃO

Título Original: *Psycho IV - The Beginning*
Nacionalidade: Americana
Ano de Produção: 1990
Direção: Mick Garris
Elenco: Anthony Perkins, Henry Thomas, Olivia Hussey, CCH Punder, Waren Frost, Donna Mitchell, Thomas Schuster.
Norman Bates (Perkins) decide contar sua história, através do telefone, para uma radialista (Pounder), responsável por um programa popular. Recorda sua infância, adolescência, o relacionamento com a mãe e, pouco a pouco, torna-se violento e termina a ligação ameaçando voltar a matar, deixando todos em pânico. Último de uma série de filmes baseado no clássico de Hitchcock. Suspense. Cor. Segunda Opção 0800.70.9012.

INTERCINE II
TIRO DE MISERICÓRDIA

Título Original: *State of Grace*
Nacionalidade: Americana
Ano de Produção: 1990
Direção: Phil Joanou
Elenco: Sean Penn, Ed Harris, Gary Oldman, Robin Wright, John Turturro, John C. Reilly, R.D. Call, Joe Viterelli.
Terry Noorman (Penn), filho de imigrantes, retorna ao Hell's Kitchen, região de Nova York habitada por irlandeses e seus descendentes. Lá, precisa decidir se continua sua vida com a namorada, os amigos e a família, ou segue outro rumo, integrando os "Westies", uma temida gangue formada por ex-amigos de infância com ligações com a Máfia italiana. Drama. Cor. Primeira Opção 0800.70.9011.

UM FARSANTE EM PARIS

Título Original: *Framed*
Nacionalidade: Americana
Ano de Produção: 1990
Direção: Dean Parisot
Elenco: Jeff Goldblum, Kristin Scott-Thomas, Todd Graff, Abdul Salaam El Razzac, Michael Lerner, James Hong.
Um jovem e talentoso pintor (Goldblum) ganha a vida com falsificações. É preso graças a uma traição de sua namorada, que foge com todo o dinheiro do casal. Anos mais tarde, após cumprir pena, ele reencontra a moça que, agora, tenta convencê-lo a participar do roubo de um Modigliani pertencente a um mafioso que está apaixonado por ela. Comédia. Cor. Segunda Opção 0800.70.9012.

CORUJÃO
A VINGANÇA DE GONZALES

Título Original: *Gonzales Revenge*
Nacionalidade: Italiana/Americana
Ano de Produção: 1992
Direção: Alessandro Capone
Elenco: Bud Spencer, Michael Winslow, Lou Bedford, Vivian Ruiz, Erik Estrada, Nancy Duerr.
Para se vingar do detetive Jack Costello (Spencer), o chefão do tráfico de drogas de Miami tenta assassinar o Governador da Flórida e jogar a culpa no policial. Aventura. Cor.

Dra. Cleide Selma M. Menezes
Clínica Médica
Diversos convênios
Horário: das 7 às 12 horas e das 14 às 18 horas
End: Rua Construtor João Alves, Nº 427 - São José
Tel: 224-6485

CINEMA SEVERIANO RIBEIRO

RIOMAR 1 Tel: 224-8781 — Horários: 15:30, 17:10 horas
"Simão o Fantasma Trapalhão"
Horários: 17:30, 19:30 e 21:00
"Da Magia a Sedução"

RIO MAR 2 Tel: 224-8781 — Horários: 14:20, 16:00, 19:20 e 21:00 horas.
"Zoando na TV"
Censura Livre

Cine Rio Mar I - Cinema de Arte
Sexta-feira - 21:00 horas e Sábado às 11:00 horas
"O Jarro"

Obs: Crianças até 12 anos pagarão meia entrada

CINEMA É A MAIOR DIVERSÃO

PEDRITO BARRETO

- *O ROUBO DE USO*
- *POR UMA CIDADE LIMPA*
- *SANGUE PARA VIDAS*
- *BRINCAROLANDO NO RIOMAR*
- *OS ALUNOS 10 DO YÁZIGI*

De Uso

Os números apresentados pelo delegado de roubos e furtos de veículos, **Jason Santos**, comprovam que em Sergipe o número de carros furtados e roubados diminuiu. Em 98 foram cerca de 180, dos quais 64 foram recuperados. Em compensação, a moda agora é o chamado "furto de uso", geralmente praticado por adolescentes. O furto de uso é aquele em que o ladrão paga o automóvel apenas para "dar umas voltas", participar de "pegas" ou simplesmente para voltar para casa após uma festa. O veículo é sempre abandonado em seguida – às vezes, completamente "depenado".

No Talão

Por causa da pressão dos comerciantes o Banco Central decidiu exigir mais informações dos emitentes de cheques. As exigências passam pela impressão do número da identidade do cliente e da data da abertura da conta no talonário de cheque. Só que os próprios bancos públicos – Banco do Brasil e Caixa Econômica -, pediram mais prazo para atender as exigências não querem perder o estoque antigo de talões de cheque. O Banco Central concedeu: pelo menos até junho os velhos talões continuam válidos.

Limpeza

Aracaju está se transformando num lixão! Parece exagerada a afirmação, mas não é! Basta observar a quantidade de lixo que é depositada pela própria população, em terrenos baldios, calçadas e canteiros. Ou as pessoas se conscientizam ou em breve estaremos vivendo num "chiqueiro"!

■ ■ ■ ■ ■

Justamente por causa disso é que a Emsurb está começando uma campanha de esclarecimento que vai atingir inicialmente os donos de terrenos baldios, para que efetuem a limpeza de suas propriedades – o que, aliás, é uma obrigação prevista em lei. Depois da campanha vem a cobrança: multa de até 97 reais pra quem não cumprir a lei. Ótimo!

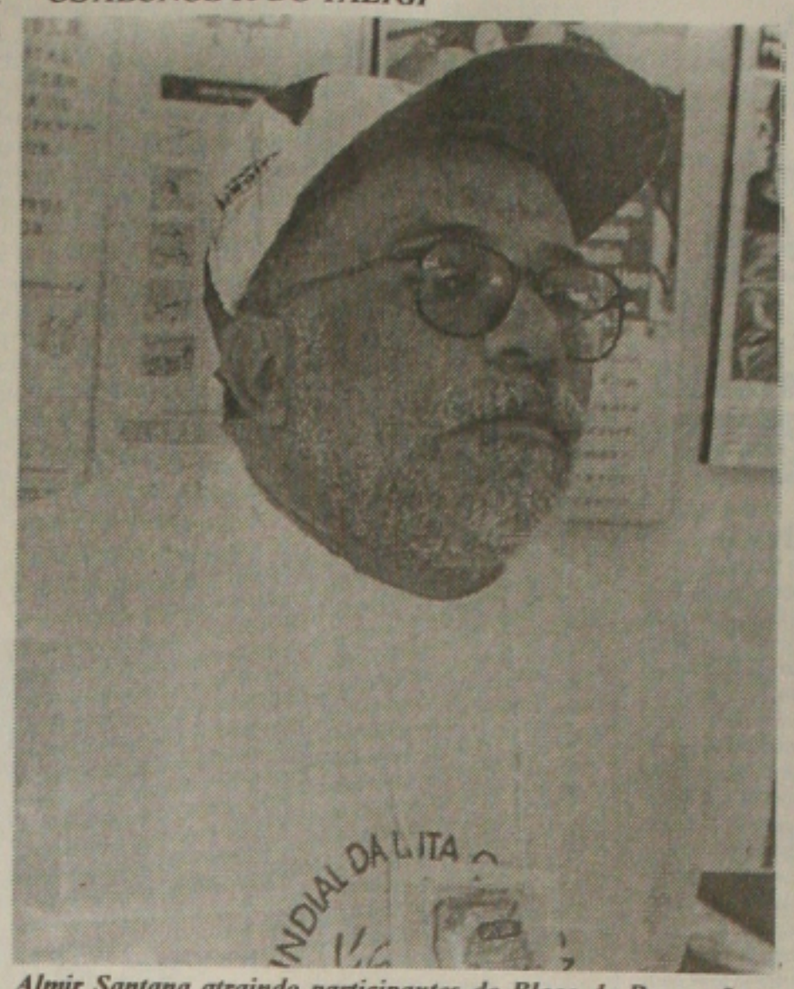

Almir Santana atraindo participantes do Bloco da Prevenção.

Para Salvar

O Hemose, que normalmente trabalha no seu limite, mal conseguindo atender a demanda dos hospitais, com a proximidade do Pré-Caju, vive um momento delicado: coincidentemente, é no mês de janeiro que acontece uma queda no número de doações, em virtude das festas e férias e um aumento no número de acidentes. Tudo isso, somado à idéia de grande concentração popular no Pré-Caju, deixa o médico Davis Faria mais do que preocupado. E, por isso mesmo, ele (mesmo não sendo vampiro), apela: Precisamos de sangue!!!

Gil Apolinário esta decorando o camarote de Ana Cristina e Luiz Fernando Brandi, para o Pré-Caju.

Para Locação

Clara Angélica Porto, diretora de operações da Emsetur, é quem coordena o serviço de cadastramento de imóveis para locação durante o Pré-Caju. A estimativa dela é que a Emsetur chegue a cadastrar cerca de 700 imóveis. Como os hotéis e pousadas já estão com a capacidade esgotada, essa é a opção para quem não quer perder a festa. O curioso este ano é que a crise apertou tanto que tem gente oferecendo até cômodos da própria casa para locação.

Estrutura

Prevista para hoje a conclusão da montagem da estrutura dos 420 camarotes e da arquibancada com capacidade para 5 mil pessoas, no corredor da folia. Assim que a festa terminar, começa o desmonte, já que a mesma estrutura vai ser usada também no carnaval de Salvador.

Chuviscos

Os agentes de trânsito ligados a SMTT, que vão atuar nas ruas de Aracaju, vão fazer sua estréia durante o Pré-Caju. O diretor de trânsito da SMTT, Magno Silvestre, está repassando as últimas informações.

■ ■ ■ ■ ■

Será hoje, no Teatro Atheneu, a partir das 20h, o encerramento do Projeto **Prata da Casa**.

■ ■ ■ ■ ■

Quem quiser conhecer as obras dos artistas plásticos Ana Badyaly, Augusto Gustor e Jamson Madureira, tem até Sexta-feira para visitar o **Espaço Cultural Yázigi**.

■ ■ ■ ■ ■

O cantor **Edson Gomes** será também uma das atrações do Pré-Caju. Ele vai "puxar" a pipoca para o banho de espuma, no corredor da folia, no próximo domingo.

■ ■ ■ ■ ■

Francisco Bendonchi, da Emsurb, acaba de anunciar a conclusão da recuperação da chamada "praça do caju", próximo à ponte da Coroa do Meio... já rezando para que os vândalos e pichadores não resolvam "assinar" os monumentos, mais uma vez.

■ ■ ■ ■ ■

Quem quiser participar do Bloco da Prevenção, que desfila dia 27, pode fazer uma doação ao Gapa – dinheiro que vai custear despesas com a assistência a 80 doentes de Aids.

■ ■ ■ ■ ■

Adelaide Martins Moura e **Maria Angélica de Almeida Leite**, Juízas de Direito, e **Denise Gaujac**, esposa de Lucien Henri Gaujac, Cônsul da França em Sergipe, estão aniversariando hoje.

■ ■ ■ ■ ■

O **Del Mar Hotel** reinaugura hoje, às 18h30min, seu Centro de Convenções.

■ ■ ■ ■ ■

Brasileiros e americanos se degladiam hoje à noite, num ringue montado no Augustu's. É mais um campeonato de luta livre.

■ ■ ■ ■ ■

A jornalista **Yara Belchior** está movendo uma ação judicial contra a Caixa Econômica Federal. Cansou de pagar demais por um imóvel que só vale a metade do preço estipulado pela CEF.

Brincando

Oficina para confecção de bonecos de espuma que depois vão ser personagens num teatro montado pelos próprios "artesãos" – as crianças. Essa é uma das atividades oferecidas pelo Shopping Riomar para crianças entre 3 e 12 anos. A idéia principal é fazer com que elas participem de algo criativo e cultural durante as férias, despertando o interesse pela arte e a magia da criação. O ator e produtor cultural e diretor de teatro, **Jorge Lins**, do grupo Raízes, é o coordenador do projeto.

Vistoria

Cerca de 167 mil carros em Sergipe vão passar pela primeira Inspeção Técnica de Veículos, prevista no Código Nacional de Trânsito. O Detran deve iniciar a operação no mês de fevereiro. Todos os carros com mais de 3 anos de uso vão ser vistoriados. Vai ser feito um verdadeiro "raio x" de veículo e, segundo a lei, os apresentam defeitos muito graves vão ser retirados de circulação.

Uma Sede

O presidente do **Grupo Dialogay**, Wellington Andrade, enviou ofício ao Governador Albano Franco solicitando a doação de um imóvel que venha a funcionar como sede da entidade. O grupo, que coordena projetos educativos sobre direitos humanos, saúde e sexualidade, além de desenvolver campanhas de prevenção e combate à Aids, existe há 8 anos, atuando precariamente numa sala do DCE da UFS, na praça Camerino.

Facilitando

Os blocos que vão desfilar no Pré-Caju começam a se animar com as vendas, que aumentaram nos últimos dias. Instalaram até um stand de vendas no Shopping Jardins para atrair os turistas. E, para quem ainda nem pagou as compras de fim de ano, estão facilitando o pagamento: 10 parcelas no cartão de crédito. A expectativa de cada bloco é vender, no mínimo, 3 mil kits.

Lúcia Figueiredo de Brito vai fugir do Pré-Caju. Passará alguns dias em Salvador, no Hotel Fiesta.

E Dez!

O índice de aprovação dos alunos do **Yázigi International**, no vestibular da UFS em 99, foi bem alto! Sinal de que valeu a apena aprender inglês com quem sabe o que faz. Que o digam **Gustavo Barreto de Melo** e **Gustavo Gilson Lacerda Soares**, segundo e terceiro lugares na classificação geral.

■ ■ ■ ■ ■

Outros cidadãos do mundo, que podem comemorar a conquista do vestibular, são **Bruno Barbosa Cunha**, do curso de Química, **Felipe Girão**, de Administração, **Tamar Oliva**, de Direito, **Thiago Souza e Silva**, de Filosofia, e **Luciana Prado Menezes**, de Pedagogia.

Gilberto Lima entusiasmado com o lançamento do seu CD, dia 4 de fevereiro, no Iate Clube.

COTTON SKIN
A SUA LOJA DE CAMISETAS NO SHOPING JARDINS
COTTON SKIN
* ESTAMPAMOS A SUA CAMISETA COM ALTA QUALIDADE
* NUMERE SUA CAMISETA DA SELEÇÃO
* FAÇA O FARDAMENTO DE SUA ESCOLA E DE SUA EMPRESA
* PERSONALIZAMOS SEU MOUSE PAD, LENÇO, LENÇÓIS, CUECAS E TUDO EM ALGODÃO.
T-SHIRTS 217-4755
PARTICIPE DO CLUBE DA CAMISETA
T-SHIRTS Fax: 217-4763

Kaiser
Graaaande Kaiser.
www.kaiser.com.br

Na grande ÁREA

Armando Nogueira

A seleção dos sonhos

Perseverante é o Fausto, o resto é conversa. Ele quer porque quer saber qual a seleção dos meus sonhos. É imperativo mas concede: posso formar a equipe com figuras de todas as gerações, sem discriminações geográficas. O que deseja mesmo o Fausto é que minha imaginação viaje pelos campos da minha fantasia.

Sempre que posso, defendo-me do desafio de escalar o time da minha predileção. Tenho medo de esquecer alguém, coisa muito comum a quem já muito viu e mais ainda viveu no mundo do futebol.

Enfim, vá lá que seja, meu bom Fausto. Escalarei, no gol, a Luiza Brunet, a quem não se imagina senão voando - garça morena; na lateral direita, vou de Gabriela Sabatini, também morena, também bela e que joga contrita como quem reza; na zaga central, solenes, imperiais, Katherine Hepburn, a feia mais bonita do mundo, e Vera Fisher, alumbramento de uma nação inteira; na lateral esquerda, abram alas pra Marilyn Monroe, canhota da cabeça aos pés, santinha de tantos demônios, a começar por mim; na meia-cancha, um quadrado mágico formado por duas destras brasileiras, Paulas ambas, uma Ana, a outra, Maria: bola cheia de graça, o Senhor é convosco. As outras duas, do meu quadrado são Greta Garbo e Marlene Ottey, a diva do atletismo, ambas canhotas como Marilyn e como Marilyn, igualmente estonteante. Lá na frente, tormentosamente, singularíssimas, insubstituíveis, Catherine Denueve e Cindy Crawford.

Na arquibancada, meu bom Fausto, só eu, torcendo pelo triunfo do belo que, segundo o bom Platão, é o próprio esplendor da verdade.

CHEGA DE CAFTINAGEM

A idéia de fazer o mundial de dois em dois anos saiu da cabeça de Blatter e de mais ninguém. Típico balão de ensaio. Quem sabe, pega? Não pegou e, a essa altura, o presidente da FIFA já enfiou no saco a guitarra esperta. O homem não é bobo. A Copa é uma inesgotável mina de ouro. Em cada mundial, a FIFA enche a burra de dinheiro. É patrocínio, é placa de tv, é direito de transmissão, é voto das confederações. O chamado negócio da China. Só a televisão vai pagar um bilhão de dólares pela Copa de 2002.

O poder absoluto da FIFA pode estar com os dias contados. Os clubes já fizeram as contas e estão decididos a entrar no novo século, rangendo os dentes, mostrando sua força. Quem dá vida ao futebol é o clube e o clube está na pindaíba, no mundo inteiro, enquanto a FIFA com quatro bilhões de dólares na Suíça, toma champanhe em taça de ouro.

Chega de caftinagem.

RÁPIDAS E RASTEIRAS

O preparador físico Toninho Oliveira, do Flamengo, fez um teste nesta fase de pré-temporada do time em Teresópolis: media o batimento cardíaco dos jogadores, sempre que tocavam na bola. O resultado mostrou que apenas um não ficava abalado: Romário. Com o craque, a coisa é diferente: quem se emociona é a bola. /////// O São Paulo que o torcedor verá nesta temporada será um mix de jogadores experientes e vitoriosos (Raí, Márcio Santos e Jorginho) com jovens, de talento que, por sua irregularidade, acabam taxados de presunçosos e auto-suficientes - casos de Sousa e Dodô, por exemplo. O grande desafio do técnico Paulo Cesar Carpeggiani será fazer com que esta combinação funcione a contento. /////// Empolgado com os gols marcados por Batistutta, o presidente da Fiorentina, Cecchi Gori, já lançou a candidatura do atacante a presidência do clube. Ídolo em Florença, Batistutta tem formado uma dupla letal com o brasileiro Edmundo. /////// O começo da Liga Nacional masculina de basquete mostra que o esporte finalmente conseguiu chegar ao equilíbrio desejado. Não está mais limitado a São Paulo. No Rio, Flamengo e Vasco aparecem como fortes candidatos ao título e o Uberlândia, treinado por Ary Vidal, também tem condições de brigar pelos primeiros lugares. O equilíbrio só fará bem ao esporte. /////// Como foi que o americano ocupou seu tempo, durante o vazio de jogos na greve da NBA? Uma pesquisa da rede CNNSI revela que 36 por cento dos fãs de basquete preferiam fazer amor. Sem prorrogação... //////// O mundo do tênis está horrorizado com a leveza da pena que a ATP impôs ao tenista checo Petr Korda, que jogou dopado o torneio de Wimbledon-98: perda de 119 pontos e devolução do prêmio de 94.500 dólares. Os próprios jogadores exigem suspensão de um ano pra Korda. /////// Ronaldo, Suker ou Zidane? Um dos três será escolhido o craque mundial da FIFA, em 98. O anúncio será feito em Barcelona, dia 1º de fevereiro próximo. Votam 129 treinadores do mundo inteiro. Não sou treinador, mas, velho palpiteiro que sempre fui, dou o seguinte voto: Zidane, depois, Suker e, em 3º lugar, assim mesmo com uma dose de indulgência, Ronaldo. Nosso herói jogou pedrinha ano passado. /////// Um aviso aos pilotos de ultraleve: se alguém pretende pousar em Angra dos Reis ou em Búzios, saiba que encontrará nesses aeroportos fiscais do SERAC-III, examinando documentos do avião e do próprio piloto. A cana está dura. /////// Por falar em ultraleve, está saindo do forno, o MAX-I. É o mais bonito anfíbio jamais fabricado no Brasil. Ao fundo, Miguel Rosário, autor e realizador do projeto. /////// Linhas acima, defendo a eleição do francês Zidane como o craque da FIFA de 98. Aqui, vai a opinião de Platini sobre o mesmo assunto: "Eleger Zidane é consagrar uma raça de jogadores em via de extinção: o meia-cancha criativo, talentoso que dá dimensão artística ao futebol." Tudo a ver. /////// Começo de temporada é sempre a mesma história: cartolas ávidos por espaço na mídia anunciam o impossível. Vejam os casos de Flamengo e Fluminense. O primeiro cortejou Viola, flertou com Zinho e foi abandonado por Marcos Assunção em pleno altar; o segundo queria ser o primeiro time poliglota do Brasil e numa tacada veio com o italiano Berti e o belga Preud'homme. Tanto em vermelho e preto como nas três cores, as transações falharam. Aconselha-se a política das chuteiras ao rés do chão: menos palavras e mais ação.

Correspondências para "Na Grande Área":
Cx.Postal: 34062 - CEP: 22.462-970 - Rio de Janaeiro - RJ - E MAIL: xapuri@ax.ibase.org.br

Assista a TV TIGRE
Sábado 21h30
Domingo 8h30
no SBT

Fla x Flu hoje no Maracanã

Jogo festivo marca a arrancada do futebol carioca

Rio (AE) - O mais charmoso clássico brasileiro, o Fla- Flu, iniciará hoje, às 16h a temporada do futebol carioca. O jogo marcará a reabertura da geral do Maracanã, fechada desde 10 de dezembro de 1995. O dia não poderia ser melhor: feriado no Rio, em homenagem ao padroeiro da cidade, São Sebastião. O maior estádio do mundo vai estar lotado, com cerca de 105 mil torcedores. Todos os ingressos postos à venda antecipadamente foram vendidos.

Duas preliminares abrirão a festa às 12h. Na primeira, artistas da televisão e cantores se enfrentarão. Em seguida, o Goytacaz de Campos, time de coração do governador Anthony Garotinho, jogará com o CFZ do Rio, equipe do ídolo rubro-negro Zico. Logo depois, a bateria da Mangueira desfilará em plena geral, no meio do povo.

A expectativa do público acostumado a assistir os jogos mais de perto, os chamados "geraldinos", era tão grande que houve gente frustrada por não ter conseguido ingresso. Foram postos à venda 15 mil bilhetes para a geral. A lotação é de 23 mil lugares mas, por motivos de segurança, as áreas atrás dos gols foram interditadas. Na arquibancada, espera-se 70 mil tricolores e rubro- negros, que, pela primeira vez em quatro anos, poderão entrar no estádio com suas bandeiras e instrumentos musicais. Esses objetos estavam proibidos pela PM.

O responsável da Polícia Militar pela segurança do estádio, o tenente-coronel Coutinho, do 6º Batalhão da PM, disse que 1.100 homens farão o policiamento externo e interno do Maracanã e que a liberação das bandeiras e de instrumentos musicais em nada prejudicará a segurança dos torcedores. O Grupamento Especial de Policiamento dos Estádios (Gepe), desativado desde 1995, voltou à ativa. Cerca de 180 policiais com experiência se misturarão a outros homens para vigiar a parte interna do Maracanã. As câmeras monitoradoras, espalhadas por todo o estádio, continuam funcionando para identificar brigas entre os mais exaltados.

Longe da perfeição, o Maracanã encontra-se em bom estado para receber sua lotação total. O presidente da Superintendência de Desportos do Estado do Rio (Suderj), Francisco de Carvalho, disse que todas as obras emergenciais foram feitas, e que a partir de hoje, terá que ser realizado um grande projeto de modernização para que o Maracnã esteja todo remodelado em meados do ano 2000, quando completará 50 anos.

"Retiramos três toneladas de entulho da geral, limpamos e pintamos todo o estádio e tapamos algumas infiltrações", disse o dirigente. Além da limpeza, todo o estádio foi aromatizado com essência de eucalipto. "Isso aqui estava fedendo, com cheiro de lodo", lembrou Carvalho. Na geral, foram instaladas 80 cabines sanitárias para maior conforto do torcedor.

Jogadores tentam valorizar confronto

Rio (AE) - O clássico de hoje entre Flamengo e Fluminense, a partir das 16h, pode não estar valendo pontos nem título, mas para os jogadores dos dois times a tradição deste jogo é o que mais importa. Quem lucrará com o empenho prometido pelas duas equipes serão os 105 mil torcedores que lotarão o Maracanã à espera de um bom espetáculo. Tanto o técnico tricolor, Carlos Alberto Parreira, quanto o rubro-negro, Evaristo de Macedo, concordam num ponto: para eles, a partida será disputada como se fosse uma final de campeonato. Tudo para mostrar à torcida que seus times disputarão a temporada em igualdade de condições com qualquer adversário.

Parreira disputa com Túlio o papel de protagonista no novo time do Fluminense. Os dois concentram as atenções dos torcedores tricolores, que aguardam ansiosamente a recuperação da equipe após três rebaixamentos consecutivos no Brasileiro. Enquanto o artilheiro cumpre a fama de falastrão e promete dois gols a cada um marcado por Romário, Parreira prefere a cautela e diz que a partida será um treino de luxo, que o ajudará a montar a equipe. "O time vai decolar devagarinho e não como um helicóptero, que sobe verticalmente", previu o treinador.

Túlio lança desafio...

... a Romário

Em resposta às provocações do presidente do Fluminense, David Fischel, que disse estar com pena do Flamengo, Romário rebateu: "Dentro do campo as coisas são diferentes." Mas o craque lembrou não ter muita sorte diante do time tricolor, desde os tempos em que vestia a camisa do Vasco.

Evaristo de Macedo terá dois desfalques na zaga para o jogo. O lateral-direito Fábio Baiano não renovou contrato e por isso se recusou a entrar em campo. Já o zagueiro Ricardo Rocha contundiu o músculo adutor da perna esquerda e será poupado. Em suas vagas entrarão Pimentel e Ronaldo, recém-contratado do Sport de Recife. Outra novidade será o retorno de Athirson à lateral-esquerda.

FICHA TÉCNICA - Flamengo - Clemer; Pimentel, Fabão, Ronaldo e Athirson; Jorginho, Beto, Cleisson e Iranildo; Caio e Romário. Técnico: Evaristo de Macedo; Fluminense - Adilson; Paulo César, Gelson, Emerson e Nonato; Roberto Brun, Bruno Reis, Jorge Luiz e Roger; Roni e Tulio. Técnico: Carlos Alberto Parreira. Local - Maracanã Horário - 16h.

Paulistão terá 'Vale-torcedor' com apoio da Kaiser e VR

São Paulo (AE) - A cerveja Kaiser, o Grupo VR e a Federação Paulista de Futebol (FPF) anunciaram ontem a criação da empresa Campeonato Paulista S.A., que vai promover os jogos da competição. O lance mais ousado da nova iniciativa é a criação do "vale-torcedor", que será patrocinado pela Kaiser e distribuído em bares e lanchonetes. A intenção é aumentar a média de público nos estádios.

O Campeonato Paulista do ano passado teve, segundo o presidente da FPF, Eduardo José Farah, média de 12,1 mil torcedores por jogo. Para este ano, a Kaiser espera aumentar a média para 18 mil pessoas. "O recorde histórico de público é de 1978, com média de 15 mil torcedores", lembra Farah. "Ter 18 mil pessoas em cada jogo será um grande desafio, mas faz parte da profissionalização da estrutura do futebol."

O diretor da Idea Company, intermediária da Kaiser na negociação, Mauro Motoryn, lembra que o contrato é de três anos, com opção de renovação por mais três anos. "É um projeto sério, de longo prazo", comenta o executivo. "É mais uma atitude que mostra como o futebol pode ser encarado com muito profissionalismo." Motoryn diz não ter idéia dos investimentos a serem feitos na criação do "vale- torcedor". "Vamos conversar nos próximos dias e definir detalhes da operação", diz. "É uma iniciativa bastante complexa, porque vai trabalhar na promoção de cada jogo, de cada rodada."

CERVEJA E FUTEBOL - Embora não revele valores, o executivo acha que a maior fatia do investimento no projeto será feita na divulgação na mídia, tentando "ligar", cada vez mais, "a imagem do futebol à da cerveja".

A Kaiser entrará com o patrocínio, que se estenderá também ao Campeonato Paulista da Segunda Divisão. O Grupo VR será o operador do projeto, enquanto a Federação Paulista de Futebol fará a supervisão, além de organizar o torneio. A idéia do "vale-torcedor" foi inspirada em dois projetos distintos: o da troca de notas fiscais por ingressos, que fez muito sucesso em alguns Estados do Nordeste, e o de milhagens das companhias de aviação.

Marcelinho tem primeira divergência com novo técnico

São Paulo (AE) - Um dia após o novo técnico do Corinthians, Oswaldo Oliveira, ter declarado que o clube não iria priorizar nenhuma das quatro competições que terá no primeiro semestre (Rio-São Paulo, Copa do Brasil, Taça Libertadores e Campeonato Paulista), o meia Marcelinho Carioca afirmou ontem que seria melhor concentrar os esforços na Libertadores e escalar um time B nos torneios de "menor valor", como o Rio-São Paulo.

"Precisamos ser inteligentes, poupando o time principal para a Libertadores", afirmou o craque. Marcelinho só não criou um mal-estar porque as suas idéias vão ao encontro da opinião do preparador físico Antônio Mello.

Pensando também na Libertadores, ele dividiu a pré- temporada da equipe em três etapas. Os jogos pelo Rio-São Paulo, segundo Mello, devem ser encarados como preparatórios. "Quem quer ganhar tudo, acaba não ganhando nada; é só ver o exemplo do Cruzeiro em 98", disse.

Essa é a segunda polêmica envolvendo Marcelinho neste ano. Durante as férias, ele declarou que poderia negociar o seu retorno ao Flamengo. "Foi um mal-entendido", disse.

Controlar as vaidades e as línguas das estrelas corintianas é um dos principais desafios de Oswaldo de Oliveira. Também ontem, o atacante Mirandinha disse esperar que várias proibições impostas por Wanderley Luxemburgo, o ex-técnico do time, sejam revistas. "Agora, acho que vou poder comemorar os meus gols com coreografias." "Vou encaminhar os casos de indisciplina à diretoria; o que eu não posso fazer é uma cartilha de comportamento para marmanjos de mais de 20 anos", disse Oswaldo.

Rubens Minelli reclama da desorganização do São Paulo

São Paulo (AE) - Enquanto os jogadores do São Paulo disputam hoje, às 20h30, no Morumbi, contra o Bayer Leverkusen, a decisão da Copa Euro-América, os dirigentes do Tricolor tentam definir a função de cada um na hierarquia do clube. "Eu ainda não sei até que ponto tenho poder de decidir alguma coisa", lamentou o gerente de Futebol, Rubens Minelli. "É necessária uma rápida organização na diretoria", diz. Minelli, contratado para solucionar o futuro do numeroso elenco do São Paulo (69 atletas no início da temporada). "Eu também acabo discutindo renovação de contratos e empréstimo de passes", afirmou.

Essa função confunde-se com a do diretor de Futebol, Pérsio Rainho, responsável pela compra de reforços. "É tanto trabalho que eu ainda não tive tempo de discutir a permanência do Dodô no clube", explicou Rainho, esquecendo-se que o contrato do atacante só vence em 2001. Com tanta confusão, especula-se no Morumbi que o diretor financeiro, Paulo Amaral, possa assumir o comando do futebol ao lado de Rainho. O diretor de futebol estaria insatisfeito com a possível divisão de poderes, e reclamou da Cirio, patrocinadora do clube. "Parece que eles não nos pagam há 60 dias, o que dificulta a negociação de reforços". A assessoria de imprensa da Cirio informou que, mesmo com atrasos, a parcela de dezembro já foi paga e a de janeiro será quitada nos próximos dias.

Longe da troca de acusações, o técnico Paulo César Carpegiani pretende deixar o time mais ofensivo para enfrentar o Bayer. O esquema tático será o mesmo 3-5-2, com Marcelinho no lugar de Reinaldo, no ataque. Capitão será recuado para a zaga e Edmilson atuará como volante. "Quero uma equipe com mais pegada, sem dificuldades para sair jogando e forte na hora de atacar", resumiu o treinador.

Corinthians x Mirassol abre quartas-de-final da Copa SP

São Paulo (AE) - O Corinthians abre hoje as quartas-de-final da Copa São Paulo de Juniores. A equipe, que no domingo goleou o Independente por 5 a 1, enfrenta o Mirassol, vice- campeão paulista, que se classificou ao bater o Campinas por 1 a 0. O jogo será às 16 horas, no Estádio Bruno José Daniel, em Santo André. Na outra partida das quartas-de-final, o Capivariano joga contra o Vasco da Gama, também às 16 horas, na Comendador de Souza. Na quinta-feira, São Paulo x América-MG e Atlético-MG x Ponte Preta completam a rodada. Se vencer hoje, o Corinthians poderá enfrentar o São Paulo na semifinal da competição, em caso de vitória do time do Morumbi.

Mesmo que não passe para a semifinal, o São Paulo já "ganhou" um título: o de atletas com os dentes mais bem cuidados da Copa São Paulo. Pepe, Oliveira, Jean, Erivelton, Carlinhos, Saraiva e Rodrigo são alguns dos jogadores do time paulista que utilizam aparelho de ortodontia. Enquanto nos campos de treinamento vizinhos ao do São Paulo a freqüência de crianças com saúde bucal precária é elevada, do outro lado do muro a preocupação com os dentes dos atletas estende-se para além dos tratamentos clínicos.

Até mesmo a correção da disposição dos dentes merece atenção. "Nós somos examinados com regularidade pelo dentista do clube e, em caso de necessidade, vamos para um especialista", explica Jean, zagueiro do time. "O especialista é o doutor Paulo Câmara, do Hospital Santa Cruz, um são-paulino doente", diz o zagueiro Erivelton. Os dois jogadores têm consciência da importância de possuir uma dentição sadia. "Um dente malcuidado pode ser uma fonte de infecção e facilitar as contusões", lembra Erivelton, enquanto Jean diz que o período de recuperação de uma contusão é menor quando a dentição é perfeita.

Meligeni cai. Guga tenta outra vitória

Melbourne, Austrália, (AE) - O que parecia impossível esteve bem próximo de acontecer para Fernando Meligeni. Como ele mesmo definiu, chegou a ter a partida nas mãos diante do norte- americano Todd Martin, mas depois de abrir vantagem de 2 a 0, não resistiu ao bom tênis do adversário - um especialista em quadras rápidas, como as do Melbourne Park - e caiu na estréia do Aberto da Austrália, ao perder por 3/6, 4/6, 6/3, 6/4 e 6/1. Hoje, Gustavo Kuerten tenta manter a expectativa de uma boa campanha, ao enfrentar o russo Marat Safin, para quem perdeu na segunda rodada de Roland Garros, ano passado. O jogo de Guga diante de Safin vai para a quadra dois, programado para começar por volta da uma hora da manhã de Brasília. Em Roland Garros, o brasileiro perdeu por 3/6, 7/6, 3/6, 6/1 e 6/4.

ESPORTES

GAZETA DE SERGIPE quarta-feira 20 de janeiro de 1999

Fábio Júnior tem passe valorizado

Belo Horizonte, (AE) - O atacante Fábio Júnior, de 21 anos, cujo passe foi vendido na semana passada pelo Cruzeiro ao Roma, da Itália, por US$ 15 milhões, assinou ontem a rescisão de seu contrato com o clube mineiro. O jogador, que ganhava R$ 10 mil mensais no Cruzeiro, deve receber US$ 150 mil no novo time, entre luvas, contratos publicitários e salários. A diretoria da equipe de Belo Horizonte tinha, também ontem, um motivo a mais para comemorar o negócio, que envolveu o segundo maior valor pago pelo futebol europeu para contar com um jogador brasileiro (ficou atrás apenas de Denilson, vendido ao Bétis, da Espanha). Desde o anúncio da venda, Fábio teve uma valorização de R$ 4,5 milhões, graças à adoção no País da flutuação cambial livre.

Sergipe de volta à Série B

Com o "inchaço" da competição deste ano Lagartense pode ser o grande beneficiado

O Estado de Sergipe pode ganhar uma vaga na Série B do Campeonato Brasileiro ainda nesta temporada. A conversa circula nos corredores da CBF, ganha corpo entre os dirigentes de federações de grande porte como Rio de Janeiro e São Paulo e já existem dirigentes de clubes paulistas, preparando suas equipes com essa perspectiva.

A CBF nega qualquer modificação na competição para este ano. O Presidente Carivaldo Souza, da FSF, desconhece o desejo da entidade, até mesmo de aumentar o número de participantes, mas já se tem como certo e definido, que o Brasileirão na Série B terá 48 equipes e cada estado da federação, seria representado no mínimo pelo seu campeão estadual da temporada passada. Há estados mais privilegiados, mesmo fora do eixo Rio-São Paulo, que terão além dos campeões, outras equipes convidadas pela CBF, como é o caso dos Estados de Pernambuco, Bahia e Ceará.

Concretizado o que se comenta na CBF, a entidade estaria resolvendo o problema do Fluminense, cujos dirigentes apresentam um discurso em público, afirmando que vão disputar a Série C, seguir o regulamento e conquistar vaga para Série B dentro de campo, até chegar à Série A. Mas nos bastidores trabalham pela "virada de mesa". Caso adote essa nova posição, morre o desejo de se promover os quatro finalistas da Série C, uma vez que o critério a ser adotado, seria de se ceder a vaga para o campeão estadual e dessa forma, o grande beneficiado no Estado de Sergipe seria o Lagartense, campeão estadual de 98.

Por outro lado, outro projeto que está sendo trabalhado também nos bastidores da CBF é quanto à Copa do Brasil. A entidade já confirmou, que a competição terá a participação de todos os campeões estaduais do ano passado, alguns vice-campeões, além de outras equipes especialmente convidadas. Nessa situação, o Estado de Sergipe deve ser beneficiado com mais uma vaga destinada ao vice-campeão estadual. Nada existe de concreto, mesmo porque, as notícias circulam nos bastidores e a entidade ainda não se pronunciou sobre o assunto. Nada é oficial. Mas o que é de se estranhar é que até o momento, a CBF não divulgou a relação dos grupos da Copa do Brasil e o adversário do Lagartense, a princípio, o legítimo representante sergipano na referida competição. Resta aguardar o desenrolar dos acontecimentos e comprovar o teor de veracidade nessas especulações.

Santos retoma à política pés nos chão com Pelé

Santos, (AE) - O Santos está retomando sua política "pé-no-chão" e o trabalho que Edson Arantes do Nascimento - o Rei Pelé - iniciará com os times de base é mais um sinal, que a diretoria dá no sentido de revelar novos jogadores, ao invés de fazer contratações milionárias. "Acredito que nossa avaliação não estava sendo bem feita e é lamentável, que uma região como a Baixada Santista não tenha revelado atletas", disse Pelé.

Diante da dificuldade na contratação de jogadores conhecidos, Leão teve de lançar três jogadores do time de Juniores com sucesso: Marcos Basílio, Eduardo Marques e Adiel. Para a temporada que está começando, o treinador observa o centroavante Rodrigão, o zagueiro Waldir e o lateral-direito Michel. Fernando Fumagalli, outra promessa, rendeu US$ 200 mil ao ser emprestado ao Verdy Kawasaki, como parte do pagamento do passe de Argel.

Além dos novatos, os atletas que estavam emprestados a outros clubes retornaram e estão à disposição do treinador, participando da pré-temporada em Jarinu. Assim, Caico - que não se entende muito bem com Leão -, Marcos Assunção, Dutra, Camanducaia, Macedo e outros poderão ser aproveitados este ano. Já os reforços pedidos estão cada vez mais longe e o clube, que está concluindo o novo sistema de iluminação da Vila Belmiro, deve dar prioridade à construção de um novo estádio.

Os dirigentes deverão seguir hoje para Jarinu, onde está sendo realizada a pré-temporada - para uma reunião com o técnico Leão. Na pauta, a discussão sobre os reforços e a temporada que está começando. Também a situação do supervisor de futebol, Marco Aurélio Cunha, que está passando por um processo de "fritura", deverá ser discutida. Leão sugeriu que ele deixasse o trabalho do dia-a-dia no Centro de Treinamento e se dedicasse a fortalecer o clube nos bastidores do futebol.

A conclusão da compra do passe de Claudiomiro também não agradou aos dirigentes, que pretendiam envolver Macedo na transação, mas o Coritiba não aceitou e os santistas irão desembolsar 12 parcelas de R$ 100 mil para ficar com o atleta. O presidente Samir Abdul-Hak tornou público esse descontentamento.

Mustaphá assume e resiste à mudanças

São Paulo, (AE) - Manter a união de sucesso com a Parmalat e impedir a transformação do futebol profissional em clube-empresa são dois dos objetivos do presidente do Palmeiras, Mustaphá Contursi, para seu quarto mandato. Segunda-feira, o dirigente tomou posse, logo depois de ter sido eleito em chapa única.

A situação do presidente é privilegiada: o clube conta com uma equipe vencedora, forte patrocínio, bons assessores e nenhuma oposição em um clube que já foi famoso pela rivalidade entre facções. Mustaphá Contursi, no entanto, não se considera o único presidente em boa fase.

"Existem outros presidentes em situação tranqüila, como o do Cruzeiro, do Vasco e do Sport." Para a próxima gestão, até janeiro de 2001, o dirigente quer fazer valer a velha máxima de que "em time que está ganhando não se mexe".

Contursi já definiu que não irá atender ao pedido do técnico Luiz Felipe Scolari de dar mais autonomia ao diretor de futebol, Sebastião Lazaroni. "O sistema funciona bem há seis anos e será mantido." Contursi quer inclusive evitar que o futebol profissional do clube precise tornar-se uma empresa, como determina a Lei Pelé. "Não sou totalmente contra a lei, mas não sou a favor de que todos os clubes tenham de adotar o sistema de clube-empresa", diz o presidente.

Dirigente proletário acerta o terceiro amistoso preparatório

Os dirigentes do Confiança resolveram atender à solicitação do treinador Pimenta e conseguiram definir na manhã de ontem, o terceiro amistoso preparatório para o campeonato estadual, cujo início está previsto para o dia 21 de fevereiro.

Até a tarde de segunda-feira, dois jogos já estavam definidos, para os dias 4 na cidade de Penedo e dia 11 de fevereiro em Paripiranga no interior da Bahia. Ontem foi definido mais um jogo. Será no domingo dia 31 de janeiro, na cidade de Umbaúba, contra o selecionado local. Dessa forma, Pimenta ganha os três jogos que pretendia, para organizar a equipe e montar um time base para a estréia no campeonato.

Por outro lado, o grande problema dos dirigentes no momento é definir a situação do meia Adalberto. Muito embora o atleta esteja treinando normalmente, não foi definida ainda a renovação do contrato, que se encerrou no dia 31 de dezembro. Atleta e dirigentes já mantiveram o primeiro contato. Na oportunidade, o presidente Fernando França apresentou a proposta do clube. Como existe uma política de contenção de despesas, a nova proposta para renovação conta com um acréscimo de 10% sobre o que o atleta recebia no contrato anterior. Adalberto está analisando a proposta e nos próximos, dias deve fazer uma contraproposta, ou aceitar o que foi oferecido pelo clube.

Ontem o time trabalhou nos dois expedientes. Pela manhã, o professor Alberto Freire comandou um trabalho físico no Sabino Ribeiro e à tarde no mesmo local, Pimenta comandou um treino técnico. Hoje ele comanda o primeiro coletivo da semana, quando começa a definir o time para o amistoso do dia 31 em Umbaúba.

Cotinguiba grande destaque na Copa Nanuque Infantil

A equipe de futebol infantil do Cotinguiba, que reúne garotos com idade entre 13 e 14 anos, foi o grande destaque da Copa Nanuque de Futebol Infantil, realizada entre os dias 07 e 18 de janeiro naquela cidade mineira.

Vinte equipes representando os Estados do Rio de Janeiro, São Paulo, Minas Gerais, Bahia, Alagoas e Sergipe participaram da competição. O Cotinguiba foi vice-campeão, perdendo na partida final para o Mogiano, na disputa de pênaltis, depois de empatar em 0x0 no tempo normal.

Na fase de classificação, o Cotinguiba venceu o Aymoré-MG por 2x0, perdeu para o Teixeira de Freitas-Ba por 1x0, empatou em 0x0 com o Mogiano-SP e venceu o Itamaraju-Ba por 1x0. Nas oitavas de final, foram duas vitórias de 1x0 contra o Focraques-Ba e o América-RJ. Na semifinal venceu os donos da festa, a Seleção de Nanuque por 1x0 e na final contra o Mogiano-SP, empatou em 0x0 no tempo normal, teve oportunidade de vencer na primeira série de cobranças normais, mas foi derrotado na segunda séria, nas cobranças alternadas.

O título de vice-campeão da competição, foi uma grande conquista para o Cotinguiba e para o futebol sergipano. O time da Fundição, já recebeu convite da prefeitura de Nanuque, para a competição do próximo ano. Destaques maiores do time sergipano foram o goleiro Jean, o meia Bruno e o zagueiro Magno. O time base teve esta formação: Jean, Neto, Mike, Thiago, e Diógenes; Magno, Fred e Bruno; Clebson, Ney e Davis. Atuaram ainda Marcelo, Angelo, Thiago II, Flavinho, Diego, Everton. Gilson foi o treinador, Jacó auxiliar técnico e Hélio Pacheco o supervisor e chefe da delegação.

A Revanche

José Eugênio

Não há dúvida de que mesmo em fase de preparação, quando os clubes pensam apenas em montar suas equipes, resultados positivos ajudam muito aos técnicos e levam o torcedor a campo para conhecer seus ídolos futuros.

Nos dois jogos que realizou enfrentando o Coritiba e o CSA respectivamente, o Sergipe não pôde mostrar um conjunto à altura de enfrentar grandes adversários. Contudo, o técnico Luís Carlos Cruz fez observações importantes, e já deixou transparecer o que realmente é preciso para a equipe. Um lateral direito, um atacante e positivamente um goleiro. Essa indicação é nossa, sem falar nas outras posições.

Uma vitória e uma derrota é o saldo dos dois testes, sendo o mais válido aquele que será bisado amanhã no Mutange, campo oficial do tradicional clube Marujo. É lá que o Sergipe vai tentar devolver a derrota passada, fruto da inexperiência do setor defensivo, onde Pablo é promessa. E alguns dos seus demais companheiros lhe seguem os passos.

De qualquer maneira, o encontro das tradicionais agremiações é bastante esperado, valendo a tradição e a rivalidade, que sempre prevalecem e de igual modo, quando defrontam-se Confiança x CRB.

O tricampeão alagoano pretende bisar o feito e um resultado positivo para o Sergipe é por demais questionável, por se tratar de uma equipe quase integrada por atletas que não falam o mesmo idioma. Daí a falta de entrosamento, somando-se a isto a carência de um bom ataque. Isso ficou mais que provado no último teste. Pelo que rendeu no primeiro jogo, quando aproveitou as falhas do adversário, o CSA espera justificar a confiança da sua torcida, enquanto aqui, o torcedor rubro, mesmo tratando-se de um jogo amistoso, acredita na reabilitação do mais querido.

Lateral direito Flávio pode ser a nova contratação do Sergipe

Negociações serão concretizadas ainda esta semana

Definida a contratação do centroavante Hugo Henrique, que está sendo esperado em Aracaju na próxima semana, os dirigentes do Sergipe devem fechar até a próxima sexta-feira, a contratação do lateral direito Flávio. Os contatos foram mantidos com o atleta e as negociações estão bem adiantadas. O empresário Roberto Arciére é o intermediário na negociação, tanto do centroavante Hugo Henrique, já definida, como do lateral direito Flávio.

Flávio iniciou sua vida profissional no Fluminense de Feira de Santana, teve uma passagem pelo São João de Araras e na temporada passada defendeu o Rio Branco de Vitória, no Espírito Santo. O nome do atleta foi aceito pelo treinador Luís Carlos, que tem deficiências naquele setor. A princípio, essas são as duas contratações programadas pelos dirigentes rubros para este início de temporada, a título de reforço do elenco atual.

Amanhã, o Sergipe estará atuando na cidade de Maceió, enfrentando à noite no Estádio do Mutange a equipe do CSA, para quem perdeu domingo no João Hora por 2x1. Para essa partida, o treinador Luís Carlos Figueiredo, pretende fazer algumas modificações no time principal. Considerando as falhas do goleiro Pablo naquele jogo, e tendo a informação que Charles já está em forma, Luís Carlos pretende começar a partida com Charles no gol. Outra provável modificação será a presença de Lego, na lateral direita. Na partida de domingo, o lateral teve poucos minutos para mostrar suas qualidades, daí a dificuldade do técnico em fazer uma avaliação mais profunda do jogador. Ontem o time treinou nos dois expedientes e hoje à tarde, Luís Carlos vai comandar o coletivo apronto, quando pretende definir a equipe para o jogo de amanhã, em Maceió.

Charles (segundo a esquerda) deve ser o titular no amistoso

Para essa partida, já está definido que a delegação rubra deixa Aracaju à tarde, depois do almoço. Joga à noite em Maceió e retorna logo após a partida. Com essa medida, evita-se despesas com hopedagem. Domingo o time rubro vai atuar na cidade de Itabaiana enfrentando o Coritiba, no jogo de volta.

Sistema de iluminação do Paulo Barreto será entregue no dia 1º

Quem garante é o empreiteiro responsável pela obra

Todas as obras de reforma do Estádio Paulo Barreto de Menezes, na cidade de Lagarto, estarão prontas e testadas até o dia 1º de fevereiro. Dessa forma, o jogo entre Lagartense e Bahia, pela Copa do Nordeste, marcado para o dia 4 de fevereiro, pode ser realizado naquela praça de esportes, no horário programado pela CBF, à noite.

A garantia foi dada ontem pelo empreiteiro responsável pela obra, engenheiro Josué, chegando a afirmar inclusive, que as obras preliminares de recuperação do sistema de iluminação, tinham sido iniciadas ontem à tarde. Segundo o engenheiro Josué, o serviço é simples, sem muita sofisticação principalmente, porque serão aproveitadas as torres atuais. O novo sistema de iluminação do Paulo Barreto, será dotado de 4 torres individuais, com 24 lâmpadas de fabricação holandês em cada torre, cada uma com potência de 2.500W. Sem saber especificar exatamente a quantidade de lumens, Josué afirmou que o estádio terá iluminação suficiente, para permitir o trabalho de transmissão dos jogos através das emissoras de televisão.

Por outro lado, o gramado que passa também por uma reforma completa, com plantio e tratamento de grama, também será entregue no início de fevereiro, pronto para a realização do jogo inaugural, do Campeonato do Nordeste contra o Bahia. Dirigentes do Lagartense, junto com a prefeitura daquela cidade, mandaram buscar um técnico especialista em grama, para cuidar dos trabalhos de conclusão do gramado do Paulo Barreto. É um especialista na matéria, sendo responsável pela implantação e tratamento dos gramados dos Estádios Serra Dourada, em Goiânia, Picos, no Piauí, Ilha do Retiro e Arruda, em Recife entre tantos outros pelo Brasil.

O início da conclusão das obras do Paulo Barreto, foi confirmado ontem pela manhã, em reunião realizada na sede da CEHOP, da qual participaram dirigentes do Lagartense, o prefeito Jerônimo Reis, o presidente daquela empresa Arivaldo Andrade e o presidente da Fundesp, Jornalista Leó Filho. O prefeito Jerônimo Reis, recebeu o sinal verde do Governador Albano Franco, através dos seus representantes na reunião, para tocar a obra e concluí-la a tempo de realizar o primeiro jogo do Lagartense, pelo Campeonato do Nordeste dia 4, contra o Bahia.

Reformas do Paulo Barreto em fase final

PLENÁRIO

Diógenes Brayner

Eleições na Assembléia

• O governador Albano Franco (PSDB) vai iniciar um período que precisa de muita calma, paciência e tolerância. Está em tempo de começar a conversar sobre a formação da Mesa Diretora da Assembléia Legislativa, cuja chapa geralmente sai faltando poucas horas - ou até minutos - para as eleições. Ironicamente, o presidente da Assembléia sempre é um nome que jamais se imaginou ser, porque se sai melhor neste jogo quem trabalha feito fogo de monturo, queimando por baixo e sem mostrar as labaredas para se expor ao banho dos bombeiros. Atualmente dois nomes são os mais cotados, Reinaldo Moura (PFL) e Ulices Andrade (PSDB), mas tudo pode acontecer e não sair para nenhum dos dois.

• A fumaça branca geralmente é expelida pelas chaminés do Palácio dos Despachos...

• Nenhum dos dois candidatos pretende abrir mão da disputa e é bom lembrar que na eleição passada, com apenas cinco deputados na oposição, a eleição foi suspensa pelo menos três vezes. Agora, com a participação de dez parlamentares oposicionistas, a situação é diferente e o governador terá que manter firme o jogo de cintura - É bom treinar no Pré-Caju - para que alguém não se rebele, forme uma chapa contra a indicada pelo governador e consiga fazer o presidente, contrariando a Albano Franco e quebrando uma tradição de que o candidato do governador é quem sempre ganha as eleições para Presidência do Poder Legislativo.

• Há uma coisa interessante neste próximo pleito para formação da Mesa. Nenhum dos parlamentares aceita fazer qualquer negócio para ser o presidente nos dois anos finais. E a razão é simples: todos eles têm absoluta certeza que para o biênio 2001/2002 o presidente da Assembléia Legislativa será o deputado estadual eleito Jorge Araújo, que deixará a Casa Civil. Aliás, estamos atravessando um período político de jogo de cartas marcadas. Todo mundo sabe o que deve acontecer dentro de mais dois anos, numa avaliação que tem poucas possibilidades de erros. Como está tudo preparado para o biênio final, os nomes mais experientes estão querendo assumir logo a Presidência da Casa, porque sabem que as chances de se eleger para a mesa futuramente são remotas.

• O governador Albano Franco, habilmente, diz que não terá interferência direta na escolha da Mesa do Poder Legislativo. Mas isso dizem todos os governadores, embora saibam que o nome sai do bolso do seu colete. O deputado Reinaldo Moura lançou candidatura e Ulices Andrade garante que é leitor de Albano Franco. Já o governador é amigo e correligionário dos dois, acha que ambos são capazes e têm condições de dirigir o Poder, mas faz uma ressalva que aponta para Ulices: "ele já foi preterido duas vezes e continuou do nosso lado". O governador também quer a participação de Reinaldo Moura, mas como líder do Governo, onde o parlamentar mostrou singular competência.

• De qualquer forma o nome do presidente, numa avaliação imediatista, está entre os dois, embora Bosco Costa circule bem junto aos parlamentares, sendo olhado com alguma simpatia por Albano Franco. Está mais para primeiro secretário do que para presidente. Estes próximos dias será de muita conversa, que se estenderá até o momento final do pleito, quando se forma uma chapa que o governador espera ser de consenso.

• Será????

0000000000000000

Aplicação

Uma influente fonte do Governo disse, ontem, que o governador Albano Franco deve ter jogado parte do dinheiro da venda da Energipe em alguma conta específica.

• A grande maioria dos políticos sergipanos, inclusive os ligados ao Governo, não acreditam que o dinheiro tenha sido todo gasto em tão pouco tempo.

Certeza

A quase certeza de que o dinheiro está guardado para assegurar a Administração, é porque o governador praticamente se recusa a detalhar onde foi gasto os recursos.

• Albano, inclusive, chegou a ser aconselhado a publicar um balanço para mostrar onde aplicou o dinheiro. Mas simplesmente diz que acabou e pronto. É difícil acreditar...

Conversa

O governador Albano Franco (PSDB) recebeu o deputado Reinaldo Moura (sem partido), segunda-feira passada, mas não quis falar sobre as eleições da Mesa da Assembléia.

• Disse a Reinaldo que só começaria a tratar do assunto a partir de segunda-feira próxima, embora já tenha conversado com outros parlamentares sobre as eleições no legislativo.

Não radicaliza

O deputado Reinaldo Moura deixa bem claro que não é deputado para radicalizar com o Governo. Só disputa o pleito se tiver voto dos seus pares.

• O parlamentar evita discutir a questão de ser líder ou não, porque neste momento o que está em questão é a Presidência da Assembléia Legislativa.

Oposição

Alguns deputados das oposições têm procurado Reinaldo Moura para que ele sustente sua candidatura a presidente da Casa.

• A oposição tem dez parlamentares. Se todos eles resolverem apoiar Reinaldo fica faltando apenas um voto para o empate, cuja vitória será de quem for mais velho.

Madeireira

O ex-governador João Alves Filho (PFL) teve uma conversa, ontem, com o deputado eleito Valmir da Madeireira e o convidou para ingressar em seu partido.

• Valmir se recusou por considerar que o momento não é propício a filiações. Disse a João que iria esperar pela reforma partidária, para tomar uma posição.

Danielle Oliveira de Sena

Comentários

Nos bastidores comenta-se que o deputado eleito Valmir da Madeireira será um dos primeiros a pungar para a bancada que dá apoio ao governador Albano Franco.

• Valmir quer dividir a liderança com o prefeito Jerônimo Reis e acha que poderá conseguir coisas para a sua região através de uma adesão ao Governo.

Maciel

O ex-governador João Alves Filho terá um encontro amanhã com o vice-presidente da República, Marco Maciel, em Brasília.

• João Alves trata da reorganização do seu partido em Sergipe e está querendo um apoio mais amplo do Diretório Nacional.

Machado

O ex-vice-governador José Carlos Machado (PFL) vai conversar amanhã com o deputado eleito Gilmar Carvalho (PMDB).

• O assunto que vão tratar está relacionado com a eleição da Presidência da Assembléia Legislativa e o pleito municipal de 2000 em Aracaju.

Rosalvo

O ex-prefeito Jackson Barreto (PMDB) elogiou muito o trabalho realizado pelo ex-governador Rosalvo Alexandre, em favor da reeleição de Albano Franco.

• Para Jackson Barreto, poucas pessoas têm o pique de Rosalvo Alexandre, que realizou um trabalho junto às comunidades.

Valadares

O governador Albano Franco (PSDB) considerou que os problemas para a aprovação de emendas para o orçamento estão sendo bem orientados pelo senador Antônio Carlos Valadares (PSB).

• Valadares é o coordenador da bancada de Sergipe sobre os problemas orçamentários e tem agido com total isenção política.

Viagem

O governador Albano Franco viaja hoje a São Paulo para manter contatos com empresários e tentar trazer investimentos para Sergipe.

• Albano Franco reconhece que não pode cruzar os braços diante dos problemas que atravessa o País e tem que se movimentar para trazer mais indústrias para o Estado.

Futebol

O Governo da Bahia lançou, ontem, uma idéia que deu certo em Sergipe: o "Gol da Sorte". Começa a valer já a partir do próximo sábado.

• O governador Albano Franco garantiu a desportistas sergipanos que também lançaria o "Gol da Sorte" em Sergipe, mas a Bahia saiu na frente.

Bom papo

O presidente do PCdoB em Sergipe, Edvaldo Nogueira, jantou com o deputado estadual Ismael Silva (ex-PT) sobre a sua possível filiação no partido.

• Edvaldo mostrou como funciona o PCdoB em Sergipe, para que Ismael faça uma avaliação e sinta-se à vontade para ingressar na sigla comunista.

Esclarece

O governador Albano Franco esclareceu que não declarou a ninguém que houve desvio de dinheiro (R$ 5 milhões) de sua campanha no primeiro turno.

• Reconheceu, entretanto, às 18 pessoas que foi cobrar o recebimento de dinheiro, que houve uma certa desorganização na coordenação de campanha.

Ulices

Apesar de anunciar que não é candidato a presidente da Assembléia Legislativa e que é leitor do governador Albano Franco, Ulices Andrade tem feito discreta campanha.

• Ulices Andrade já esteve conversando com alguns parlamentares sobre a presidência da Mesa e tem colocado o seu nome como opção para os companheiros.

Caranguejo

Os caranguejos que o secretário da Segurança, Gilton Garcia, ofereceria aos jornalistas, foram consumidos por um grupo de amigos que foi à sua casa, no Saco, domingo passado.

• Estavam lá: Carlos Faro (TRT), Carlos Pina (TC), Luciano Carvalho (Serviços Públicos), Moacir Mota (procurador), Walton Rodrigues (TCU), Isabel Galloti, engenheiro Cláudio Carvalho e coronel Azevedo. Todos com a família...

É FOGO

• Reinaldo Moura acha que se não for o presidente da Assembléia Legislativa será castigado por ter sido um bom líder de Governo.

• O deputado estadual Ismael Silva ainda não definiu qual o partido que pretende se filiar. Lógico que será para um partido de esquerda e as duas opções são PCdoB e PSB.

• O PSB tem um problema que afasta um pouco Ismael Silva. É que em Sergipe a sigla entende-se bem com o PFL. Mas é bom lembrar que o PFL apoiou Ismael para a Prefeitura de Aracaju.

• O prefeito de Propriá, Renato Brandão, está querendo que o governador Albano Franco libere algum recurso para a festa de Bom Jesus dos Navegantes que se realiza no último domingo do mês naquela cidade.

• O governador Albano Franco vem cumprindo a sua disposição de não liberar qualquer dinheiro para festas tradicionais do interior.

• Os prefeitos da região Centro Sul saíram satisfeitos com o resultado do encontro que tiveram com o governador Albano Franco.

• O secretário da Segurança Pública, Gilton Garcia, evita comentar qualquer desentendimento com Gilberto Passos. Diz apenas que como ex-secretário, Passos vai para um lugar melhor...

• O secretário da Comunicação Social, André Barros, reuniu, ontem, o pessoal de sua Pasta para traçar diretrizes e revelar planos. Muda a estrutura geral da Secom...

• Há um reconhecimento geral de que existe um esfriamento no Pré-Caju. Faltando apenas cinco dias para o evento, não se nota muito euforismo.

• A partir de agora tudo em Sergipe passa a ser resolvido depois do Pré-Caju. Será um período de paralisação quase total das atividades do Estado.

• O Dialogay pediu sede própria ao governador Albano Franco, para melhor coordenar projetos educativos sobre direitos humanos, saúde e sexualidade.

• Artistas plásticos de Sergipe vão fazer uma exposição coletiva, com toda a renda em benefício das obras sociais da Ação Solidária Santo Antônio.

PROGRAMAÇÃO NA TV

TV APERIPÊ-CANAL 2

06:35h. Hino Nacinal - TVE
06:40h. Palavra Viva - TVE
06:45h. Telecurso 2000 (2º Grau) - TVE
07:00h. Telecurso 2000 (1º Grau) - TVE
07:15h. Curso Profissionalizante -TVE
07:30h. Viva Melhor - TVE
07:45h. Séries Multirio - TVE
08:15h. Um Salto para o Futuro - TVE
09:15h. Plantão da Língua Portuguesa - TVE
09:20h. Crossroads Café - TVE
09:45h. Viva Melhor - TVE
10:00h. Cocoricó - TVC
10:30h. Rupert - TVC
11:00h. O Gato Zap - TVC
11:30h. Castelo Rá-Tim-Bum - TVE
12:00h. Jornal da Cultura 60' - TVC
13:50h. Os Bichos - TVC
14:30h. Big Bag - TVC
15:30h. Castelo Rá-Tim-Bum - TVE
16:00h. Sem Censura - TVE
18:00h. Notícias do Mercosul - TVE
18:05h. Redescrobrindo o Brasil - TVE
18:15h. Panorama Histórico Brasileiro - TVE
18:30h. Kimba o Leão Branco - TVE
18:55h. Rede Brasil Notícias - TVE
19:00h. Wishbone - TVC
19:30h. Turma da Cultura (Ao Vivo) - TVC
20:00h. Opinião Nacional (Ao Vivo) - TVC
21:20h. Metrópolis (Ao Vivo) - TVC
22:00h. Jornal da Cultura (Ao Vivo) -TVC
22:30h. Vitrine (Ao Vivo) - TVC
23:30h. As Faces do Mundo - TVC
00:30h. Ponte Aérea: CADERNO 2 - TVC
01:00h. Ponte Aérea: REDE BRASIL REVISTA - TVC
01:30h. Metrópolis (Reapresentação) - TVC

TV SERGIPE-CANAL 4

05.55h. Programa Ecumênico
06.00h. Telecurso 2000 - Curso Profissionalizante
06.15h. Telecurso 2000 - 2º Grau
06.30h. Telecurso 2000 - 1º Grau
06.45h. Bom Dia Sergipe *
07.15h. Bom Dia Brasil
08.00h. Angélica
11.00h. Os Trapalhões
11.25h. Sergipe Notícias - 1ª Edição**
11.50h. Globo Esporte
12.15h. Jornal Hoje
12.40h. Vídeo Show
13.15h. Vale a Pena Ver de Novo - *Quatro Por Quatro*
14.40h. Sessão da Tarde. Filme: *Cinderelo Trapalhão****
16.35h. Malhação
17.05h. Pecado Capital
17.55h. Sergipe Notícias - 2ª Edição**
18.10h. Meu Bem Querer
19.10h. Jornal Nacional
19.50h. Suave Veneno
20.50h. O Belo e as Feras
21.30h. Chiquinha Gonzaga
22.20h. Jornal da Globo
22.55h. Intercine I - 1ª *Anjos de Aço 2****
2ª *Psicose IV - A Revelação****
00.50h. Intercine II - 1ª *Tiro de Misericórdia****
2ª *Um Farsante em Paris****
03.05h. Corujão. Filme: *A Vingança de Gonzales*
04.30h. Aí Galera

TV ATALAIA-CANAL 8

05:23h. Palavra Viva
05:30h. Despertar da Fé
07:00h. Canal 8 (Jornal Manhã)
08:00h. Bom Dia & Cia - com Jackeline
10:00h. Desenhos Diversos
11:15h. Blosson
11:45h. Chapolin
12:15h. TJ Sergipe 1ª Edição
12:45h. Cinema em Casa
14:45h. Programa Livre
15:50h. Festival de Desenhos
16:20h. Disney Clube
17:40h. TJ SE - 2ª Edição
18:00h. Luz Clarita
19:00h. Pérola Negra
19:30h. Programa do Ratinho
20:40h. A programar
22:40h. Jô Soares Onze e Meia
00:05h. Jornal/Notícias do Dia
01:15h. Séries Após Jornal/ Notícias do Dia - O Policial do Futuro
02:15h. Encerramento da Emissora

"Central do Brasil" recebe mais um prêmio

São Paulo (AE) - O filme "Central do Brasil", de Walter Salles, recebeu o prêmio Satélite de Ouro, o Golden Satellite Awards da International Press Academy - votado por 240 jornalistas americanso e estrangeiros que cobrem a área de entretenimento em Los Angeles - de melhor filme estrangeiro de 1998. Este é o 27º prêmio recebido por "Central". O filme de Walter Salles bateu "A Vida É Bela", do italiano Roberto Benigni, e "Festa de Família", do dinamarquês Thomas Vinterberg.

"Central do Brasil" também disputava o prêmio de melhor atriz dramática, com Fernanda Montenegro, que perdeu para a australiana Cate Blanchett, a monarca inglesa do filme "Elizabeth". O filme disputava ainda o prêmio de melhor roteiro original, vencido por "Pleasantville". O prêmio foi anunciado em uma cerimônia no Beverly Hills Hotel, em Los Angeles.

Casa da Fazenda do Morumbi expõe obras de Ianelli

São Paulo (AE) - Não faltarão inaugurações para a Casa da Fazenda do Morumbi, em São Paulo. Após ter sido oficialmente aberta ontem (18) pelo ministro da Cultura, Francisco Weffort, mais um coquetel será realizado quinta-feira, às 20 horas, para apresentar o novo espaço cultural a críticos, artistas e admiradores das artes. Tendo uma infra-estrutura invejável - um terreno de 8 mil metros quadrados, que abriga um enorme casarão de dois andares totalmente reformado -, o centro cultural terá dois eixos básicos de atuação: divulgar a história relacionada com essa antiga fazenda de chá construída em 1813 e ao mesmo tempo tornar-se um importante endereço do circuito de artes plásticas da cidade.

O mobiliário colonial, por exemplo, já tem lugar garantido na programação, com a exibição permanente de peças antigas, selecionadas em diversos antiquários e revezadas de três em três meses. Mas, paralelamente, os organizadores estão preparando uma agenda de eventos que combinará exposições temporárias de artistas brasileiros e estrangeiros, basicamente da América Latina.

Uma característica importante do novo espaço é que ele não pretende estabelecer nenhuma preferência por estilos ou tendências. "Nossa idéia é exatamente mostrar que não nos estamos atendo a nenhum movimento específico", explica o curador Fábio Porchat.

As duas primeiras exposições de artes plásticas que vão ocupar o espaço do velho casarão colonial seguem precisamente esse receituário. Os jardins da mansão (que também foram totalmente remodelados) estão excessivamente habitados pelo academicismo do peruano Felipe Lettersten, que reproduz fielmente em bronze os índios de seu país. Já a sala de exposições do segundo andar da Casa da Fazenda apresenta uma seleta mostra da delicada produção de Thomaz Ianelli.

Infelizmente, a mostra é restrita, composta apenas por oito pinturas e três assemblages, que o artista constrói reunindo dejetos variados, como velhas correntes de bicicleta ou funis industriais enferrujados. Em alguns casos, essas esculturas parecem saídas das telas que ocupam as paredes. Ianelli já as comparou a estudos preparatórios para a pintura e por causa disso sua produção tridimensional ficou por muito tempo reclusa no ateliê. Nelas estão representados os mesmos estranhos, porém simpáticos, seres que povoam seus quadros.

"O Oficina é um fenômeno que nem eu entendo"

São Paulo (AE) - A função de aglutinar é intrínseca à concepção de teatro do diretor José Celso Martinez Corrêa. Para ele, o teatro é o folclore da vida contemporânea, um rito dotado de um vigor extraordinário. Mais ainda: seu teatro é sempre uma forma de luta, capaz de resistir às dificuldades econômicas e da superar essas limitações. "Precisamos ser descobertos, ter mais visibilidade, precisamos chegar até a multidão que, tenho certeza, teria imenso prazer em conhecer o nosso trabalho", afirma o diretor, que não hesita em sonhar com o teatro transmitido ao vivo pela TV, exibido nas telas de cinema ou até mesmo invadindo a Internet.

De acordo com ele, nada vai mudar se as diversas manifestações artísticas continuarem compartimentadas. "A globalização é uma doença mental que pode ser compreendida e curada pela antropologia e pelo teatro", afirma.

Pergunta - Onde está o lado contemporâneo dessa mistura? José Celso Martinez Corrêa - Também isso aprendemos com a refinada cultura de origem nordestina, que é hoje a da maioria da população paulistana. As festividades da cultura popular, por exemplo, seguem um calendário astral de grande significado religioso. Como os outros ritos, o teatro também tem o seu tempo ligado. O teatro praticado nesses dias tem um vigor extraordinário, fora do comum. Se você simplesmente transfere o folclore para o palco, você faz uma moldura de distanciamento, fala sobre alguma coisa, mas não vive essa coisa. Mas se você pratica o seu teatro, que é o folclore da vida contemporânea, como um rito, você está fazendo a mistura. Gosto muito de fazer espetáculo no dia de Natal, porque nesse dia há a emoção do rito do equinócio. Esses rituais bárbaros não desprezam nada, entendem-se muito bem com a vida contemporânea.