ZONA 01
EXEMPL
TEL: PA

GAZETA DE SERGIPE

ARACAJU, SEXTA-FEIRA 19 DE FEVEREIRO DE 1999 | Fundador: Orlando Dantas | ANO XLIII Nº 12.032 R$ 0,50

DÓLAR

Dólar comercial no fechamento a R$ 1,90 na compra e R$ 1,92 na venda, estável; ptax do Banco Central a R$ 1,9021 na compra e R$ 1,9029 na venda, queda de 0,78%. Dólar Paralelo a R$ 1,75 na compra e R$ 1,85 na venda, alta de 2,78%. Deságio de 3,65%. Dólar turismo a R$ 1,70 na compra e R$ 1,96 na venda, alta de 3 43%. Dólar futuro/março, queda de 0,75%, a R$ 1,8610. Dólar futuro/abril, queda de 0,69%, a R$ 1,893.

POUPANÇA

Valores da Taxa de Referência de Juros (TR) e da Taxa Básica Financeira (TBF), e o rendimento da caderneta de poupança, divulgados esta tarde pelo Banco Central:

TR (17/02).....0,7690%
TBF (10/02).....2,5828%
Poupança (19/02).....1,3891%

OURO

Grama do ouro na BM&F a R$ 17,50, queda de 0,28%. Ouro na Comex de Nova York a US$ 286,25 a onça troy, alta de 1,50%.

JUROS

CDB prefixado de 32 dias, 38,83% ao ano, ou 2,96% no período. CDB pós-fixado de 120 dias, 14,00%. Hot money, 4,38% ao mês. Capital de giro, 58,84% ao ano. CDI, 3,90%. Over a 3,92% ao mês.

Governadores de oposição afinam o discurso para reunião com FHC

Os governadores de oposição pretendem unificar o discurso para a reunião que o presidente Fernando Henrique Cardoso terá com todos os 27 governadores no próximo dia 26, na Granja do Torto, em Brasília. A intenção é forçar o presidente a discutir questões de interesse dos Estados dentro de uma pauta mínima de assuntos. Entre os pontos considerados consensuais entre os governadores de esquerda estão a renegociação da dívida, o fim das retaliações aos Estados de Minas Gerais e Rio Grande do Sul e uma solução para as perdas geradas pela Lei Kandir. Os governadores do bloco de oposição chegaram a anunciar uma reunião dia 25 - véspera do encontro com Fernando Henrique - com o objetivo de chegar a uma posição afinada em relação as propostas que levarão para a Granja do Torto. Mas para evitar o afastamento do governador mineiro Itamar Franco (PMDB), que não virá a Brasília, a reunião das oposições acabou sendo cancelada. "Não vai ter reunião sem Itamar", disse o governador do Acre, Jorge Viana (PT). "Afinal, como fazer uma reunião de oposição sem o governador mineiro?", completou o petista. **(Página 8A).**

A construção civil, um dos setores que mais empregam tem sido recordista de demissões no País. (Página 6A)

Morre mais uma vítima do acidente com táxi-lotação

Sobe para três o número de mortos no acidente ocorrido sábado (13) entre um caminhão da [illegible] e o táxi-lotação HZB-3424/SE, da linha Fernando Collor-Aracaju. Ontem morreu Enoque Rodrigues, de 25 anos, que encontrava-se internado no Hospital João Alves. O sepultamento acontece hoje, às 9h, no Cemitério São João Batista. A Polícia Civil ainda não abriu inquérito policial [illegible] desastre que deixou nove pessoas feridas. No local do acidente, morreram o taxista Unaldo Álvaro Roberto, de 43 anos, e a menor Maria Witala Santos Tenório, de 10 anos.

- *Obra da Novogás completa um ano de paralisação. (Página 4A).*
- *Igreja lança mais uma Campanha da Fraternidade. (Página 6A).*
- *Edgard Mota deve assumir presidência do Ipes. (Página 3A).*
- *Correios devem criar o seu Banco Postal. (Página 5A).*
- *Secretaria assina acordo de cooperação com Cuba. (Página 4A)*

Luis Antonio Barreto

Ministros do STF temem que MP promova 'trem da alegria'

Ministros do Supremo Tribunal Federal (STF) temem que uma medida provisória (MP) publicada no Diário Oficial de hoje promova um novo "trem da alegria".

Essa MP permite que bacharéis em Direito desempenhando funções em órgãos da administração federal sejam transferidos para a carreira de assistente jurídico da Advocacia Geral da União (AGU). "É necessário promover concursos", sustentou um ministro do STF.

Outro ponto da MP que desagradou integrantes do STF foi a modificação de regras para apresentação de recursos contra decisões judiciais.

Cópias da MP foram distribuídas ontem aos ministros do STF que chegaram a debater reservadamente o conteúdo do dispositivo.

Alguns dos integrantes do STF consideram que há chances de o dispositivo ser cassado no Supremo. A Ordem dos Advogados do Brasil (OAB) discutirá em breve se entra ou não com uma ação contra a MP.

DIEESE prevê mais demissões este ano

A previsão do DIEESE para este ano não é das melhores. O desemprego continuará em alta e o setor mais atingido é a construção civil. O economista do DIEESE em Sergipe, Luiz Moura diz que a redução no volume de obras vem provocando o fechamento de postos de trabalho. Moura afirma que a construção civil e o comércio, juntos, são quem mais empregam e demitem. Em novembro passado, foram desativados 706.237 postos de trabalho, aumentando o número de pessoas desempregadas no País. *(Página 6A).*

Sergipe estréia com vitória no jogo com a Ponte Preta

O Sergipe venceu a Ponte Preta de Campinas (SP) por 2 a 0, ontem à tarde, no Estádio João Hora de Oliveira. A partida valeu pela primeira rodada da Copa do Brasil. Os gols foram marcados por Luiz Cláudio, aos 13 minutos do primeiro tempo, e Everaldo, aos 20 do segundo. Com este resultado, os times jogam novamente, na quarta-feira (24), no Estádio Moisés Lucarelli, em Campinas. A Ponte precisa vencer por três gols de diferença. Se o jogo terminar em 2 a 0 em favor do clube de Campinas, a decisão vai para pênaltis. O vencedor do confronto enfrenta o Botafogo (PB) ou Flamengo (RJ) na segunda rodada. Renda de R$ 14.275,00 para um público pagante de 1.640. *(Página 1B).*

Luiz Cláudio marca o primeiro gol da vitória do Sergipe contra a Ponte Preta de Campinas

O QUE FOI DITO

Valdemir Pereira da Silva

"É importante a mobilização dos trabalhadores rurais para enfrentar as dificuldades e não permitir a retirada dos direitos adquiridos em congressos".

(Do presidente da Fetase, Valdemir Pereira da Silva, ao admitir sua preocupação com a possível exclusão de conquistas dos trabalhadores. GAZETA 18/02)

"Nós colocamos quatro lanchas rodando, enquanto estamos acostumados a uma e vazia".

(Do fiscal da H. Dantas, Gilvan Melo ao comentar o fluxo de passageiros para Atalaia Nova, durante os festejos de momo. GAZETA 18/02).

"As crianças abaixo de 10 anos são as mais atingidas pela cólera. Caso encontre a doença em criança nessa idade fará exames preventivos".

(Da coordenadora de Epidemiologia da Secretaria de Estado da Saúde, Jane Nogueira, ao explicar o trabalho de combate à doença em Sergipe. GAZETA 18/02

"A cada 120 horas de curso, o professor tem direito ao acréscimo de 10% sobre o seu salário, podendo chegar, ao máximo, de 40%".

(Do presidente do Sintese, Iran Barbosa, ao criticar o descaso do Governo do Estado com os professores. GAZETA 18/02).

Iran Barbosa

INFORME GS

Viagem

O secretário de Estado do Planejamento e da Ciência e Tecnologia, Marcos Melo, viaja hoje para São Paulo, de onde embarcará para Tóquio (Japão). Marcos atende convite do governo japonês, que está custeando todas as despesas incluindo passagens e hospedagem.

Marcos Melo será recebido no Ministério da Construção do Japão e lá tomará conhecimento sobre projetos desenvolvidos na área de recursos hídricos e obras de infra-estrutura.

A agenda de Marcos Melo inclui visita a várias cidades japonesas. Ele adverte que não será uma viagem de passeio, mas sim de trabalho. O secretário pretende tomar conhecimento da tecnologia japonesa sobre recursos hídricos. O Japão tem estudos avançados nesta área e vem conseguindo aproveitar de forma racional toda água que dispõe.

O secretário sergipano aproveitará para iniciar contatos com instituições japonesas, visando financiamento de obras de infra-estrutura para Sergipe.

••••••••••••

Volta

O prefeito João Augusto Gama abandonou mesmo a idéia de construir o viaduto no cruzamento da Av. Pedro Calazans com a rua Laranjeiras. A prefeitura já começou a recuperar a parte central da avenida que havia sido destruída para o início das obras do viaduto. No lugar está sendo construído um canteiro central.

TIP

O juiz José Alves negou liminar ao Ministério Público que pedia a suspensão imediata da cobrança da taxa de iluminação pública em Aracaju. A Promotora de Defesa do Consumidor, Ana Paula Machado, já recorreu, com um agravo de instrumento que se encontra na Câmara Cível do Tribunal de Justiça.

Internado

Ontem surgiu um boato que o ex-prefeito José Almeida Lima estava hospitalizado, e que seu estado de saúde era grave. Muita gente ficou preocupada, e o telefone de Almeida não parou. Mas tudo não passou mesmo de boato, logo esclarecido.

Doente

O ex-prefeito de Aracaju e presidente estadual do PDT, José Almeida Lima, de fato está com alguns problemas de saúde. Mas nada de grave. Ele tem dúvidas se seus problemas são renais ou de coluna. Por isso seu médico pediu uma série de exames, inclusive uma urografia escretora, para diagnosticar o que realmente está lhe acontecendo.

Telergipe

A partir de segunda-feira, os assinantes da Telergipe Celular (banda A) terão à disposição cinco planos tarifários. Um deles oferece 200 minutos de franquia para o assinante. Para quem gosta de viver pendurado no telefone, é uma beleza. No dia 25, a Telergipe Celular anuncia uma nova tecnologia a ser implantada no Estado.

Sofrimento

O vereador Sérgio Góes, PSDB, diz que está feliz e satisfeito, depois de diversos momentos de aflição, amargura e decepção, que antecederam à sua reeleição. Foi uma vitória do Poder Legislativo, garante Sérgio, assegurando que não tem mágoas e nem perseguirá ninguém. "Farei uma administração transparente. O serviço público tem jeito e é fácil de administrar". Tomara

Quem pagou

Sérgio Góes esclareceu ontem que os outdoor's que foram colocados por toda a cidade na segunda-feira em sua homenagem não foram pagos com dinheiro público. Segundo ele assessores e comissionados da Câmara cotizaram-se para pagar as despesas.

Alcivan

O vereador Alcivan Menezes, PMDB, diz que a eleição da presidência da Câmara foi uma demonstração da democracia, uma vez que havia quatro chapas e terminaram com duas, prevalecendo a de Sérgio Góes, PSDB.

Lixo

Armando Batalha, prefeito de São Cristóvão, faz um apelo para os moradores do município, para que não deixem de colocar o lixo na porta, quando o caminho da coleta passa. Com isso, estão contribuindo para manter a cidade sempre limpa.

Gurilândia

Os meninos do Projeto Gurilândia, mantido pela Prefeitura Municipal de Aracaju, ainda não receberam a segunda parcela do 13º salário de 98. A coisa está feia na PMA. Faltam recursos e sobra descontentamento.

Solução

O vereador Emmanuel Nascimento, secretário municipal de Assistência Social e Cidadania, informou que os meninos já estão recebendo os salários de dezembro e vão receber janeiro.

Vitória

Emanuel Nascimento fala sobre a eleição da Câmara e diz que a vitória de Sérgio deve-se a aliança do partido do governador (PSDB) com a oposição ao prefeito João Gama.

Sem traição

Evitando classificar de traidores, Emmanuel disse que alguns vereadores deram a palavra e não cumpriram. E cita o vereador João Carlos Pimentel (PTB), que dizia que votaria em Alcivan Menezes, PMDB, e votou em Sérgio Góes. Assegura que Pimentel e os outros continuarão sendo bem tratados pela administração municipal de Aracaju.

Democratas

Emmanuel disse que a Câmara está em boas mãos e foi uma vitória da democracia: "Alcivan não era candidato de Gama, mas sim do PMDB. O Legislativo é soberano e provou isso na eleição da Câmara Municipal de Aracaju".

Abandonado

A população de Santo Amaro das Brotas está revoltada. Os moradores dizem que a cidade está em completo abandono, que se transformou em dormitório pela falta de empregos, e que os serviços básicos não funcionam. Enquanto isso, o prefeito Renes Barros, é procurado e não é encontrado. Nem em casa, nem na Prefeitura.

Escuridão

Moradores do Conjunto Siri, em N.S. do Socorro, imploram para que o prefeito Antônio Rodrigues da Paixão (Tonho da Caixa), PMDB, mande colocar lâmpadas em diversas ruas. Os marginais estão fazendo à festa e os assaltos são constantes.

Jenipapo

Com mais de doze mil habitantes, o povoado Jenipapo, em Lagarto -maior do que 22 cidades sergipanas- está precisando de policiamento. Os assaltos são constantes. Os bandidos têm se aproveitado da falta de policiamento e mandam na área, segundo o vereador Xexéu. Lagarto tem um policial para cada treze mil habitantes. Lagarto tem mais de 100 mil moradores.

Estupradores

O vereador Xexéu denunciou que vários elementos invadiram uma residência, amarraram a mãe e estupraram a filha. Outros assaltaram um supermercado. Xexéu garante que os bandidos que praticam os crimes andam soltos nas ruas e ninguém toma providência, embora os policiais conheçam os marginais. Tenho certeza de que se Albano Franco tivesse conhecimento dessa situação, já teria tomado providências, comentou Xexéu.

GAZETA DE SERGIPE

O JORNAL DE ORLANDO DANTAS

Legislativo independente

As recentes derrotas do governador Albano Franco e do prefeito João Augusto Gama, respectivamente nas eleições para presidentes da Assembléia Legislativa e da Câmara Municipal de Aracaju não representam, como estão apregoando, a independência do Legislativo frente ao Executivo. Foram gestos de rebeldia, sem sombra de dúvida, mas não configuram um caminhar com as próprias pernas desses órgãos legislativos. É bom frisar que, em todos os dois casos, os vencedores são aliados e alinhados com o governo. Albano e Gama foram derrotados, não há dúvidas, nem intenção de minimizar a importância política do fato, mas os novos presidentes não causarão nenhum problema maior aos dois.

Em verdade tanto Albano quanto Gama erraram redondamente ao escolherem seus candidatos. Pode-se dizer que perderam porque quiseram. Optaram por nomes que sabidamente não contavam com a simpatia dos seus colegas. E quiseram empurrar, garganta abaixo dos deputados e vereadores os seus candidatos. Certamente que não é mais época disso. Não estamos mais no regime militar, nem numa ditadura. O prefeito João Augusto Gama, aliás, deveria ter visto o exemplo do governador com a Assembléia. E a sua situação ainda era muito mais difícil, para poder impor um candidato à Câmara. Quis, mais do que eleger Alcivan Menezes, marcar uma posição, e se deu mal.

É também bom ressaltar que o chefe do Executivo tentar influir na formação da mesa diretora do Legislativo não é nenhum fim de mundo. Acontece e sempre aconteceu no Brasil, e em praticamente todos os países do mundo, inclusive nas democracias mais tradicionais. O importante porém é que o Legislativo demonstre mesmo a sua independência, que não pode ficar em gestos de rebeldia aqui e ali, esporádicos e pontuais. O presidente da Câmara Municipal de Aracaju, Sérgio Góes, por exemplo, passa em suas entrevistas que vê como mero símbolo de independência, que o Executivo municipal repasse à Câmara o duodécimo orçamentário – a parte do dinheiro que cabe para a manutenção da Câmara – no dia 20 de cada mês. Talvez, um ato de independência seja exatamente o contrário. Ou seja, que o Legislativo exigisse um acompanhamento das contas municipais, para que, por dentro inteiramente das dificuldades financeiros do município até fizesse planos de adiamento e postergação dos seus recursos junto à Secretaria de Finanças.

O Legislativo terá independência de fato, quando vier a cobrar explicações sérias do Executivo. Não meras manobras políticas da oposição, ou postergações e omissões da situação. Quando todo parlamentar, seja contra ou a favor do governo, entender que é um fiscal do Executivo, que não está ali apenas para criticar ou aprovar sem ressalvas as coisas do governo, o Legislativo terá independência. A oposição com a consciência que deve, antes de tudo, ajudar a corrigir erros do governo. A situação com a certeza que o seu dever não é apenas fazer um voto de lagartixa, balançando a cabeça para tudo o que quer o Executivo.

O Legislativo só terá verdadeiramente independência, quando tiver o respeito da população. E o respeito da população se adquire através da austeridade, do bom exemplo, do trabalho e da humildade. Quando o Legislativo for realmente um poder austero, onde os seus membros abstenham-se dos privilégios, dos abusos, do compadrio, do nepotismo dos favorecimentos absurdos, aí ele será respeitado. E será neste momento que terá sua total independência. O Legislativo só será realmente forte, quando cumprir o seu papel. Até lá, o que ocorrem são atos de rebeldia.

Edidelson

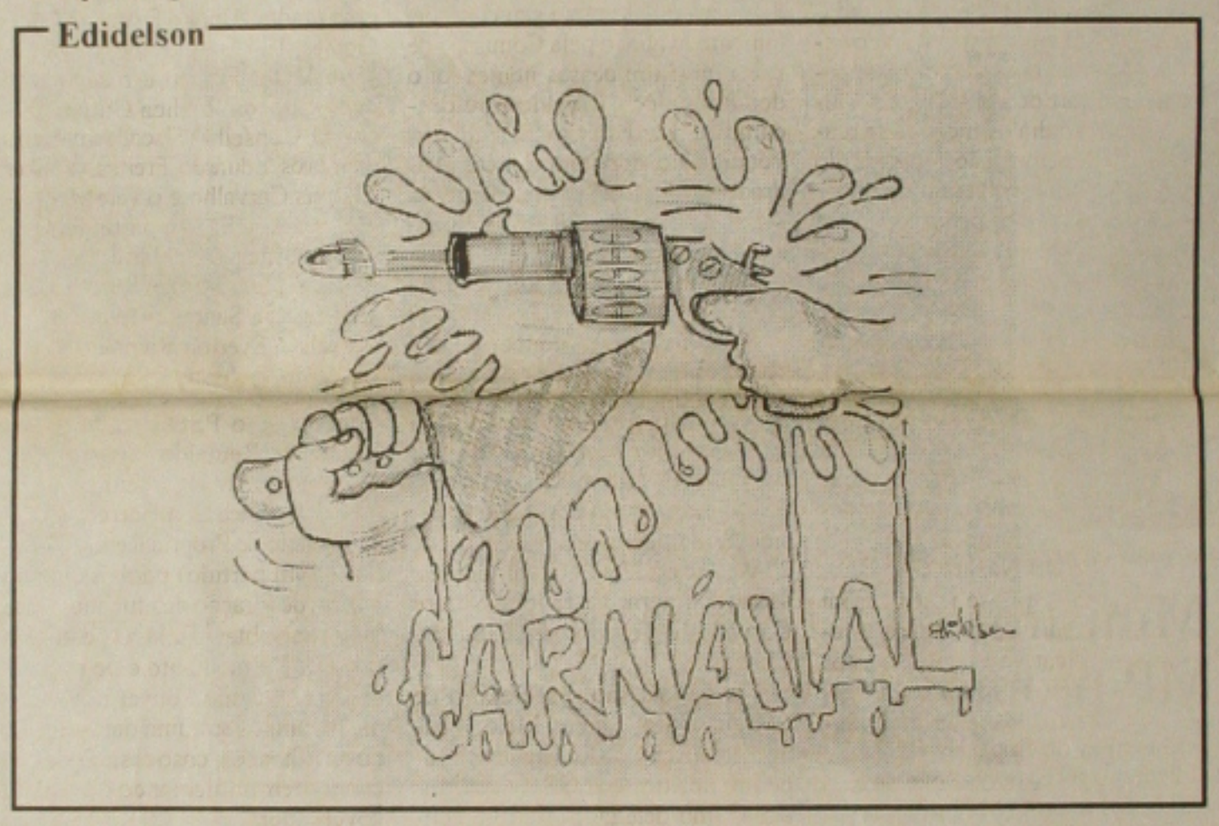

Emmanuel Franco

Impressões de uma viagem
Uma semente plantada-16

Na Estação Experimental de Canal Point, estudava-se a cultura da cana-de-açúcar e fazia trabalhos de hibridação das espécies de Saccharum, gênero da cana-de-açúcar para obtenção de novas variedades de cana-de-açúcar, as variedades C.P. -. Eu já conhecia os trabalhos do agrônomo Frederico Veiga na Estação Experimental de Campos, R.J., na obtenção das variedades C.B., Campos-Brasil, e para mim não houve novidade.

Vendo, conversando e visitando canaviais das Usinas, anotei sobre espaçamento, adubação, plantio, transporte e tudo o mais e recebi publicações. Agora, o que me chamou a atenção foi a adubação da cana-de-açúcar, pois, sem adubação o resto pouco importava. As variedades C.P. já introduzidas no Brasil até 1953, eram infenores as variedades C.B. produzidas no Brasil. Nessa época a adubação química não era utilizada nos canaviais do Brasil. Em Canal Point passei duas noites e aprendi tudo o que tinha que aprender e voltei para Ganyesville, para a Florida State University, chegando à noite de trem, subindo e descendo rapidamente porque o trem não espera.

A península da Flórida foi descoberta em 1513 pelos navegadores espanhóis chefiados por Ponce de León, que chegando no tempo da Pascôa, encontrou a terra coberta de flores e por isto a denominou de "Pascôa Florida", posteriormente sendo chamada de "Florida". Dizia uma lenda que havia ali uma "Lagoa da Juventude" e que quem mergulhasse em suas águas, remoçaria. Entraria velho e sairia moço.

Em 1565 os colonizadores espanhóis fundaram a cidade de St. Augustine. Em 1821, a Espanha, vendo as suas colônias da América se libertarem e formarem novos países, vendeu a Península da Flórida aos Estados Unidos. Progredindo, em 1845 se tornou o 27º Estado da União. St. Augustine tornou-se então a mais antiga cidade dos Estados Unidos.

St. Augustine é perto de Caynesville, ficando à leste e ambas as cidades ficando pouco abaixo do Paralelo de 30º Graus de Latitude.

Em um domingo, em um ônibus de excursão, visitei a velha cidade de St. Augustine suas casas e ruas se assemelham com as casas de Recife, Salvador, São Cristóvão e um pouco com as de Laranjeiras. É uma cidade bem tratada e no litoral do Oceano Atlântico. Aí se encontrava o Mariner Square, um parque marinho onde nas piscinas se viam enormes peixes Dauphines ou Bôtos, nadando, saltando e brincando com marinheiros, seus treinadores. Em uma grande piscina redonda e profunda, descendo ao lado e através de visôres, se viam os peixes menores, nadando, se alimentando, em sua vida normal. É possível que foi daí que surgiu a idéia de construir a Disney World e o Epcot Center, grandes atrações turísticas mundiais, nas proximidades da cidade de Orlando e não muito longe de Cabo Canaveral, a base de lançamento de Foguetes e Satélites.

Visitada a cidade de St. Augustine, voltei para Gainesville.

O turismo a partir de 1940 se desenvolveu muito na Flórida e para aí convergiram os americanos em férias e os aposentados, a procura de calor e sossego, duplicando a sua população e se tornando um dos mais ricos Estados americanos.

Em dezembro de 1981, nas proximidades do Natal, voltei aos Estados Unidos e a Miami, na Flórida, para visitar Epcot Center e Disney World, em Orlando, em caminho da cidade do México, para visitar na cidade de Texcoco, o meu filho Emmanuel, que fazia o Curso de Mestrado no Collegio de Post-graduados de chapingo,, em Bolsa concedida pela Fundação Rockfeller. Na época ele era professor na universidade da Bahia em Cruz das Almas e atualmente ensina na Universidade Federal de Sergipe, no Departamento de Engenharia Agronômica.

De Miami até Epcot Center, nos arredores de Orlando, viajei em um ônibus de excursão, gastando um dia de viagem. Não vi uma única laranjeira ou outra planta cítrica ou outra cultura. Vi pouco gado e ruim, uma vegetação de capoeira e nenhuma propriedade que se destacasse. O turismo fez desaparecer os laranjais que conheci em Orlando em 1953 e transformou os diligentes citricultores em vendedores de ilusões e em artistas de circo mambember.

A excursão foi de três dias, um dia para ir, outro dia para volta vendo outras coisas do caminho e um dia para ver as coisas de Epcot Center e Disney World. Neste dia, estavam lá 7.000 pessoas. A fila era tão grande e vagarosa para ver cada coisa e para o restaurante, que se perdia um tempo enorme e a preocupação para não perder o ônibus, à noite de volta para o hotel onde estava hospedado, no meio do mato ou coisa parecida, me fez aproveitar pouco a visita as duas grandes atrações turísticas. Pouca coisa eu vi, o resto do tempo foi correr para as filas vagarosas e esperar a saída dos que chegaram primeiro.

Em Gaynesville, certo dia de setembro vi todo o mundo da universidade da Flórida, olhando para o céu. Era dia e se via no céu um disco opaco como uma Lua Cheia, parado, imóvel como se estivesse fixo no mesmo lugar. O disco ficou ali durante horas e não se lembro se ficou dias, depois desapareceu. Era um satélite experimental, lançamento de Cabo Canaveral, que fica a sudeste de Gainesville e não muito longe.

Encontrei-me na Flórida University com um professor assistente da Escola Superior de Agricultura de Piracicaba fazendo Curso de Mestrado - em Fitopatologia.

Cada Universidade americana tem o seu símbolo. O símbolo da Flórida University é o Alligator ou Gator, o jacaré ou caiman, muito abundante nas lagoas e brejos da Flórida.

Certo dia de setembro, morreu um dos grandes professores-administradores da universidade. No dia do enterro não houve aulas e a tarde houve uma grande solenidade cívico-religiosa-protestante perante o caixão do morto. Depois o caixão foi levado de avião para a cidade onde nascera em outro Estado, o corpo foi cremado e cerca de duas horas depois as cinzas foram enterradas. Foi uma cerimônia triste e tocante.

PÉTALAS
(Poema Louco)

Emanuel Zacarias

Era tarde, bem tarde. O azul do céu transformou-se no mar negro onde começaram a navegar todas as estrelas da via-láctea. A penumbra se aproximava com sua sombra e ausência de detalhes. A lua tomou o lugar do sol que fenecia em seu poente, e começou (a lua) a bailar sua dança imóvel no imenso vazio do infinito. Na penumbra do meu quarto, vazio, silente, o "crescente" do satélite terrestre acendeu o abajour quase morto do meu desfalecido sentimento de amor. Era tarde, bem tarde. A "Boca" da noite escancarou-se toda mostrando o seu céu e sua úvula rodeados de nuvens rodeados de nuvens esmaltadas de branco. Já quase tudo escuro, mentalizei...Olhei em direção àquela janela, após doze anos, sem você, agora fechada, sem nada. Pensei na nossa filhinha, criada pelos avós, distante daqui. Pensei no nosso passado, nos meus discursos da tribuna, no que fomos, no que vivemos...Sentindo-me sozinho, busquei em vão o calor da sua presença e senti uma saudade profunda do seu corpo, seu olhar, dos seus cílios como pétalas a me extasiar...um vácuo nos meus pés, um chão oco tragando-me inexoravelmente para o seio da terra. Poema louco, cheio de pétalas perfumadas...os minutos faziam as horas que passavam céleres e mansas. Sono começava a chegar, convidava-me a deitar como se fosse as margens de um leito de rio transbordante, e o meu leito ali vazio, com alguém, mas sem você, o que significava nada. Nada mais restava, a não ser a sua imagem retratada em minha mente, onde você começava a transparecer sua fé em Deus...e um oceano de lágrimas carpidas na triste despedida de dois seres que, um cristão e uma etéia, nas ondas de um mar revolto, nadaram algum tempo juntos, para depois morrerem na areia da praia deserta e fria do triste desencontro de um amor que passou, deixando para trás os rastros que marcaram nossas vidas...

O tempo passou. De repente eis que te avisto chegar. Serás tu de fato? As meninas dos meus olhos pulam de alegria quando te vêem. Meus cílios batem palmas para os teus. Nossos olhos se encaram num carinhoso face a face, encantados por um sentimento que abraçam nossas almas e beija levemente o interior do nosso peito. Eu homem, tu mulher, amor...amor que é amor nunca morre...nunca mata, nem pode esse fato se dar. É bom te ver, ver nossos filhos, ouvir tua voz. Tens um jeitinho só teu e uma beleza que supera os possíveis defeitos impossíveis de encontrar em ti. Tenho muitos erros difíceis de corrigir, mas te quero, como uma fruta imaculada, para o meu coração cheio de pecados. Tu és mulher-tentação, mas és sobretudo gente! E eu me encontro todinho em ti, e me percono mundo do teu sorriso, sem ódio, sem medo, e me apaixono pelo universo do teu corpo e ao dizer tudo isso me sinto ao mesmo tempo como um POETA LOUCO, inspirado pelo fascínio da musa que és, e como homem livre - que não sou - te peço vênia para beijar-te como se fosses uma rosa cheia de graça, cujas pétalas caem mansamente no jardim dos meus sentimentos onde o perfume do teu beijo e também o seu aroma e calor, exalado pelo cálice dos teus lábios, preenche todo o meu vazio de amor. É tempo de recomeçar sempre, mas nunca como um certo amigo fez, matando a esposa e dando cabo da própria vida, chocando a sociedade. Que as construções consigam superam os demoronamentos provocados pela implosão do egoísmo, esmagando pétalas.

N.R.: Emanuel Zacarias. Médico. Membro da Sociedade Brasileira de Médicos Escritores.

EXPEDIENTE

GAZETA DE SERGIPE
FUNDADOR:
ORLANDO DANTAS
Diário matutino de propriedade da
GAZETA DE SERGIPE S/A, Fundado em 13 de janeiro de 1956 - Redação, Administração e Oficinas: Av. Juscelino Kubitschek, nº 396 - A (Antiga Visconde de Maracaju) PABX: (079) 211-8833 Fax (079) 211-8808
Endereço eletrônico da Gazeta de Sergipe na Internet:
gazetase@enbeiro.com.br
Home Page da Gazeta
http://www.gazetadesergipe.com.br
REPRESENTANTES
SÃO PAULO, RIO DE JANEIRO DEMAIS ESTADOS - SIMA - SEARA SERVIÇOS DE IMPRENSA, RADIO E MARKETING LTDA - RUA Guilherme Guinle, 272, 6º andar, B. Botafogo/RJ - CEP 22270 060 OF: RJ. FONE: (021).539-2811 - FAX (021) 539-2874
São Paulo, Rua Augusta, 101, Consolação - CEP - 01305-000. Tel.: (011) 231-1822 - Fax (011) 259-7332
BRASÍLIA - RIL PUBLICIDADE - SBN Quadra 02 Bloco J. Edifício Eng. Paulo Maurício 8º andar s/815 - CEP 70040-903 - Fone: 061-225-5340 -
PERNAMBUCO = NOVA REPRESENTAÇÃO LTDA - RUA VISCONDE DE ITABORAÍ, 589, CORDEIRO -CEP 50721-370 TEL/FAX (081) 227-3433
DIRETOR DE REDAÇÃO
Paulo Roberto Dantas Brandão
EDITOR
Diógenes Brayner
Noticiário Nacional Via Agência Estado
Os artigos assinados são de inteira responsabilidade de seus autores, não necessariamente refletindo a opinião do jornal.

Assembléia Legislativa

Líder do governo será definido até terça

Augusto acha que legislatura será produtiva

Para o deputado estadual e líder do PMDB na Assembléia Legislativa, Augusto Bezerra, a legislatura que começará na próxima segunda-feira tem tudo para ser uma das mais produtivas de Sergipe, sobretudo, por ter havido uma renovação bastante acentuada e todos querem mostrar serviços.

Vamos ter à força da juventude unida com a experiência de parlamentares de vários anos de mandato e que têm muitos serviços prestados aos sergipanos, o que não desmerece os que não se reelegeram, porque também fizeram bastante por Sergipe, disse Augusto Bezerra.

Na opinião do parlamentar, a escassez de recursos, em conseqüência da crise financeira brasileira, trará problemas para o segundo mandato do governador Albano Franco.

Diz Augusto Bezerra que é preciso ter um pouco de paciência, porque todos os Estados atravessam uma fase difícil e só com criatividade é que se conseguirá superar os problemas.

O momento, afirma Augusto Bezerra, é de economizar onde for necessário, para garantir o pagamento de salário, serviços básicos e conclusão das obras iniciadas em 98.

Augusto Bezerra entende que muitos parlamentares vão querer benefícios para suas regiões e poderão ficar impacientes com a falta de verbas para executar os projetos.

Essa questão de querer e não poder, comenta Augusto Bezerra, poderá gerar insatisfações, mas tentaremos administrar os problemas, ajudando o líder do governo e também cobraremos soluções, porque o fato de sermos aliados do governador não impede que façamos nossas reivindicações, porque existe um compromisso com os eleitores, que não pode ser quebrado.

O deputado diz que entre os dez deputados novatos alguns têm experiência na administração pública, porque já governaram municípios ou participaram de governos municipais.

Tal situação, continua Augusto Bezerra, ajudará a compreender as futuras dificuldades do governador Albano Franco, porque só quem sabe o que é um obstáculo é aquele que administrador o bem público e conviveu com os problemas da falta de dinheiro.

Muitas vezes um prefeito quer executar o que planejo para sua administração e não consegue, porque descobre que existe uma realidade bem diferente do que imaginou. Em outros casos, continua o deputado, o desplanejamento responde pela incapacidade da administração gerenciar os problemas e obter soluções simples e eficazes.

Augusto Bezerra não tem dúvidas de que os deputados irão trabalhar duro, para produção de projetos importantes para a sociedade sergipana. As cobranças serão enormes, mas não poderemos fugir da realidade e enfrentar tudo com altivez e coragem, para suplantar as barreiras e contribuir com o crescimento sócio-econômico de Sergipe, garantiu.

Bezerra: "tem de economizar"

(Foto: Secom)

Governador vai a convenção do PSDB e vota nos novos dirigentes do partido

Albano é eleito presidente do PSDB e Ulices o vice

O governador Albano Franco foi eleito ontem, presidente estadual do PSDB em substituição ao ex-vereador Acival Gomes que respondeu pelo partido por três anos. Durante todo o dia os tucanos se reuniram em convenção, na sede do partido, para escolherem os novos dirigentes do diretório estadual e executiva, os membros do Conselho de Ética e Disciplina, Conselho Fiscal e os delegados de Sergipe junto à convenção nacional do partido.

Também foram aconselhados a deixar a agremiação aquelas lideranças que descumpriram o estatuto do partido, não acompanhando a orientação das suas deliberações. Segundo a secretária geral do PSDB Nazaré Carvalho, as lideranças que se justificaram junto a Comissão de Ética tiveram a justificativa acatada, mas os que não apresentaram suas desculpas foram aconselhados a deixar a sigla.

Alegando ter sido uma decisão interna do partido, Nazaré Carvalho não divulgou os nomes das lideranças que tiveram seu comportamento avaliado pela Comissão de Ética, mas um desses nomes foi o deputado José Rivaldo que descumpriu a orientação da sigla não votando no deputado Ulices Andrade (PSDB) para presidente da Assembléia Legislativa, optando em compor com o deputado Reinaldo Moura (PFL) em troca da segunda secretaria.

Albano Franco concorreu em chapa única e teve os votos dos 160 convencionais. O seu nome foi apresentado como consenso para evitar disputa dentro do partido pela sua presidência. A nova diretoria do PSDB é composta por: 1° vice presidente deputado Ulices Andrade, 2° vice presidente Acival Gomes, secretária geral vereadora Nazaré Carvalho e Tesoureiro Glaudison Chagas.

Os vogais são o secretário de Planejamento Marcos Melo, a ex-deputada Venúzia Rodrigues e o superintendente do INSS Celso Dantas. Como delegados junto à convenção nacional foram eleitos o governador Albano Franco, Acival Gomes, Ulices Andrade, o empresário Valter Franco e o secretário de Segurança Pública Gilton Garcia. O Conselho Fiscal tem como membros Eduardo Freitas, Walker Martins Carvalho e o vereador Pedro Firmino. Fazem parte do Conselho de Ética a secretária particular do governador Miriam Ribeiro, José Gonzaga de Santana, Terezinha de Carvalho, Everton Ramalho e Maria Salete Teixeira.

Filiações-Nazaré Carvalho confirmou que o PSDB convidou os deputados Reinaldo Moura (PFL) e Susana Azevedo (sem partido), o vereador Adelson Barreto (PFL) e o prefeito de Propriá Renato Brandão (sem partido) para assinarem a ficha de filiação dos tucanos, mas ainda não obteve uma resposta. Ela disse que o momento é de conversação e, quando houver uma definição, anunciará uma data para as novas filiações, caso essas lideranças aceitem participar do partido do governador.

O governador Albano Franco (PSDB) não descartou a possibilidade de escolher o líder da bancada governista na Assembléia Legislativa fora das fileiras do PSDB. Ele citou os nomes dos deputados Bosco Costa (PPB), Susana Azevedo (sem partido), Maria Mendonça (PPB), Joaldo Barbosa (PMN), além do próprio Jorge Araújo (PSDB), que está confirmado para assumir a Secretaria da Casa Civil, como parlamentares preparados para ocupar o cargo deixado pelo deputado Ulices Andrade (PSDB).

O governador reconhece que está tendo dificuldade para escolher um novo líder da sua bancada com a entrega do cargo por Ulices Andrade (PSDB), depois de ser derrotado na disputa da Presidência da Assembléia Legislativa pelo deputado Reinaldo Moura (PFL), que também é aliado do governo."Ulices está me ajudando muito nesse processo, é um aliado, mas temos que respeitar a sua decisão".

Segundo o governador, até a próxima terça-feira, um dia após o reinício dos trabalhos legislativos, escolherá o nome que vai substituir Ulices Andrade, que respondeu pela liderança do governo por mais de seis meses. Ele não descartou totalmente a possibilidade de Jorge Araújo ser mantido na Assembléia para assumir a liderança, mas disse que "é remota essa possibilidade", pois a sua pretensão é que ele assuma a Casa Civil que vem sendo interinamente ocupada por Gilton Garcia.

Reunião- Albano Franco informou que a reunião dos governadores prevista para se realizar no dia primeiro de março, em Aracaju, vai ser prorrogada para uma outra data ainda a se confirmar por conta da reunião no próximo dia 26, em Brasília entre os governadores e o presidente da República Fernando Henrique Cardoso (PSDB).

A reunião dos governadores serviria para discutir o endividamento dos Estados, após a crise gerada pelo governador mineiro Itamar Franco (PMDB) ao declarar moratória. Vinham participar da reunião, além dos governadores aliados, os da oposição. Albano inclusive, já estava mantendo contato com o governador de Alagoas Ronaldo Lessa (PSB), para servir como interlocutor dos oposicionistas.

Edgar deve substituir José Pinheiro no Ipes

Setores do Palácio dos Despachos confirmam a indicação do ex-diretor administrativo financeiro da Deso, Edgar Mota, para assumir a presidência do Instituto de Previdência do Estado de Sergipe (Ipes). Todavia, essa informação não foi confirmada pelo próprio Edgar, que por telefone e de forma grosseira, disse à GAZETA no início da noite de ontem que não tinha nada definido, que o convite neste sentido não havia sido formulado pelo governador Albano Franco (PSDB) e que não queria falar sobre o assunto.

A se confirmar o nome de Edgar Mota para a presidência do Ipes, o governador dá continuidade às mudanças no segundo escalão do seu governo. Albano Franco reafirma que até o dia 26 deste mês quer está com todos os cargos do primeiro e segundo escalão preenchidos.

Caso Edgar assuma o comando do Ipes, substituirá o médico José Carlos Pinheiro. Ele é ligado ao secretário da Fazenda, José Figueiredo. Foi diretor do Banco do Estado de Sergipe (Banese), quando Figueiredo era o presidente. Mota também foi diretor da Energipe e diretor administrativo-financeiro da Deso. É irmão do presidente do Banese, Fernando Mota, do chefe do Ministério Público, Moacir Mota e do vereador Antônio Soares da Mota (PPS), Motinha.

Presidente do PTB diz que partido pode apoiar o prefeito João Gama

O presidente do diretório municipal do PTB, vereador José Paz, disse ontem que o partido vai se reunir no início de março para decidir se vai ou não apoiar o prefeito, João Augusto Gama. "Nós no momento estamos tentando arrumar a casa, mas temos que procurar uma saída. O PTB é um partido grande, mas é pobre. Precisamos compor com aliados políticos, que tenham perspectivas de vitória nas próximas eleições. No último pleito não fomos felizes, perdemos a eleição, mas a partir de agora vamos fazer uma coligação forte e que o PTB saia vitorioso e mais fortalecido".

Segundo José Paz, nenhuma decisão será tomada antes de ouvir as bases do partido. "Nas eleições da Câmara, estivemos com o candidato do prefeito, o vereador Alcivan Menezes, PMDB, mas isso não quer dizer que já estamos ao lado de Gama. Para que isso aconteça precisamos conversar e discutir a possibilidade do PTB ter espaços na administração municipal, afinal de contas temos excelentes nomes nos nossos quadros e que poderiam ser aproveitados na prefeitura de Aracaju. Além disso, vou cobrar do governador Albano Franco e do prefeito João Augusto Gama, as obras que foram prometidas no conjunto Bugio, principalmente no tocante a recuperação do Mercado que ficou apenas no papel".

De acordo com o vereador José Paz, as obras estão paralisadas e sem perspectivas do seu reinício. A população vive me cobrando, porque obtive apoio daquela comunidade, quando me candidatei a vereador. "O povo não está confiando mais nos políticos, porque eles ficam prometendo e não cumprem. Está na hora de darmos um basta nisso e começarmos a mostrar soluções para comunidade, porque será desta forma que vamos resgatar a nossa credibilidade diante do povo", falou José Paz, acrescentando que quer fazer um grande trabalho como presidente do diretório municipal do PTB, resgatando os bons nomes do partido e apresentando-os à sociedade. Pois desta forma teremos a oportunidade de mostrar à população que temos ainda pessoas de bem e que podem contribuir com o desenvolvimento de Sergipe.

Administração de Gama é impessoal, diz secretário

Na avaliação do secretário municipal de Governo, professor Jorge Carvalho, a capital sergipana está sendo preparada para os desafios do século XXI, quando a sociedade exigirá mais conforto e instrumento de lazer, saneamento básico, enfim, toda infra-estrutura que uma cidade moderna deve ter, para garantir uma melhor qualidade de vida. Jorge Carvalho assegura que o prefeito João Augusto Gama, PMDB, faz uma administração criativa, competente e pensando no social. Como a cidade está cheia de problemas é mais fácil vê-los do que enxergar o trabalho do poder público municipal. Segundo Jorge Carvalho, as obras executadas em parceria com o governo do Estado terão continuidade e vão dotar a capital de melhores condições de vida.

O secretário disse que vários prefeitos fizeram sua parte, para mudar o perfil de Aracaju e todos tiveram o apoio do governo estadual. Nós vamos verificar que o prefeito João Augusto Gama está no bloco dos que mais trabalharam por Aracaju, sobretudo, em termos de obras.

(Foto: Arquivo/GS)

Jorge: Gama optou pelo funcionalismo

O professor diz que a área da educação vem merecendo uma atenção especial do governo municipal e o resultado disso é a ampliação da oferta de vagas na rede pública municipal, e um ensino de qualidade cada vez melhor, proporcionando, aos alunos condições para enfrentar o mercado de trabalho, mais capacitado, como também seguir em busca de novos rumos escolares, até chegar a uma universidade.

Jorge diz que os obstáculos enfrentados pelo prefeito João Augusto Gama, PMDB, com relação às finanças do município, tem que ser levado em consideração.

O prefeito deu prioridade ao funcionalismo. Nós poderíamos deixar de pagar os salários em atraso da outra administração e cuidar só de pagar os da atual e não haveria irregularidade no pagamento. Contudo João Gama, diz Jorge Carvalho, optou por priorizar o funcionalismo, entendo que a administração é impessoal. Isto tem um preço alto, mas com o tempo será entendido por todos, garante Jorge Carvalho.

Para o secretário municipal de Governo, o grande obstáculo dos administradores públicos é a situação econômica do país. Com o desemprego as pessoas culpam os políticos mais próximos e esquecem que as políticas públicas voltadas para o setor produtivo são elaboradas pela União. Se elas dão certo, tudo bem. Ao contrário, os municípios sofrem o desgaste e os prefeitos são responsabilizados sem culpa, disse.

Apesar das dificuldades, nós acreditamos que chegaremos ao final do ano com mais um saldo positivo, porque se trabalha na prefeitura para o bem-estar social, assevera Jorge Carvalho.

Reis afirma que vitória da oposição retrata nova realidade

A mudança no comportamento do legislativo municipal, com vitórias de grupos de oposição aos prefeitos, segundo Jerônimo Reis (prefeito de Lagarto) não é uma demonstração de incapacidade dos administradores, mas sim um retrato da nova realidade da política estadual, que está se modernizando e permitindo o equilíbrio de forças.

Entende o prefeito de Lagarto que o Poder Legislativo municipal busca sua independência, sem perder o norte do bom relacionamento entre vereadores e o Executivo.

Jerônimo entende que não há derrota de um prefeito, quando ele não consegue eleger seu preferido para presidência da Câmara Municipal. Esse quadro é demonstração clara de que os vereadores estão seguindo a vontade popular, no sentido de que o parlamento tem que ser o instrumento de defesa das comunidades e o porta-voz de suas reivindicações, como também mecanismo eficaz de fiscalização das ações do Executivo.

Para Jerônimo Reis, o prefeito também ganha com esta situação, porque tem uma Câmara atuante, que ajudará a administração a buscar novos rumos e corrigir possíveis falhas.

Diz Jerônimo Reis que o momento de escassez de verbas é crucial para os prefeitos e eles têm que buscar no legislativo idéias, para transformá-las em projetos. Mas as sugestões não podem fugir da nova realidade financeira dos municípios brasileiros, adverte Jerônimo Reis.

Acha natural que os prefeitos tentem influenciar nas decisões eleitorais das Câmaras. O cidadão quando se elege prefeito ou governador ele não deixa de ser um líder do seu grupo político e não pode ser visto como um inimigo do legislador. Ele tem que conversar e tentar convencer os adversários que seu candidato é o melhor. Se não consegue fazer isso, não pode ficar chateado, mas sim avaliar os erros e consertá-los. Vivemos uma nova era na política e devemos tirar lições importantes para o futuro, afirmou.

No atual estágio, segundo Jerônimo Reis, é fundamental que o prefeito divida algumas responsabilidades administrativas com seus aliados parlamentares e também adversários.

Compreende o prefeito que buscar o diálogo é fundamental. Um município não pode ter uma administração centralizadora, porque as dificuldades são enormes.

Por outro lado, quando um grupo político acha que há recursos para fazer tudo e que as obras não são executadas por má vontade política do prefeito, ele tem que expor para sua comunidade que a questão é mesmo a escassez de recursos e que aumentar receita numa recessão só com mais impostos, disse.

Mas aí, chama a atenção Jerônimo Reis, fará crescer a inadimplência, porque a população não tem o dinheiro para pagar um novo tributo, que não seja benéfico.

Se você institui uma nova contribuição deve antes explicar para a população que ela se faz necessária, como fonte de recursos para execução de algumas obras essenciais, para atender as necessidades de quem reivindica, que é o povo, diz Jerônimo Reis.

Dehoc

Delegado tem missão de solucionar crimes

O delegado Jocélio Franca Fróes que assumiu na manhã de ontem, a Delegacia Especial de Homicídios (DEHOC), tem pela frente diversos crimes ainda insolúveis, a exemplo do assassinato do comerciante João Vieira de Moura Neto, o **Motinha**, de 30 anos. Ele foi morto por volta das 15 horas do dia 9 de janeiro, com cinco tiros, no banheiro do bar e restaurante Parati, as margens da rodovia José Sarney, por três homens que fugiram em um Fiat Uno.

Segundo Jocélio Franca Fróes, ele está tentando junto aos ex-delegados da Dehoc, Marco Passos e Osório Miguel obter informações sobre as investigações que eles estavam realizando, a respeito de diversos crimes ocorridos na capital. Com relação ao servidor público e cabeleireiro Manoel Fernandes Barbosa Santos, de 41 anos, encontrado sexta-feira passada (15), morto na Orlinha da Coroa do Meio, ele revelou que, por não existir indícios de que ocorrera um assassinato, irá aguardar o resultado das perícias do Instituto de Criminalística e do Instituto Médico Legal, para então iniciar as investigações, caso fique comprovado ter ocorrido realmente um assassinato.

Moradores da Coroa do Meio, encontraram inicialmente o veículo da vítima, um Fiat Uno ano 1994, de placa HZE-0300/SE, que estava como tivesse sido abandonado, nas proximidades do Colégio Nossa Escola. A polícia ao chegar ao local para verificar o carro e tentar identificar o proprietário, encontrou próximo ao veículo, o corpo sem vida de Manoel Fernandes, que estava caído sobre as pedras do molhe de proteção da Coroa do Meio.

Segundo a polícia, o corpo da vítima não apresentava nenhum sinal de violência aparente, no entanto, alguns policiais levantaram a possibilidade de que o cabeleireiro possa ter sido envenenado. Peritos do Instituto de Criminalística descobriram que o toca-fita do veículo foi roubado, fato que leva a polícia a suspeitar ter ocorrido um latrocínio.

No dia 27 de janeiro passado, o oficial de justiça Elenilson Ferreira, o **Leno**, de 25 anos, foi também encontrado morto, na Orlinha da Coroa do Meio, nas proximidades do Farol. Elenilson foi assassinado com requintes de perversidade, a pauladas, golpes de paralelepípedo, chuço e ainda teve a cabeleira escalpada com uma chave de fenda, além de ter uma estaca encravada no tórax. Apesar das investigações realizadas por Osório Miguel, nenhuma pista foi encontrada dos matadores.

Também não foram até o momento elucidados os assassinatos do prefeito Josenaldo Calixto Vasconcelos, de 34 anos, e do vereador José Cardoso, o **Dão**, de Ilha das Flores. O duplo homicídio ocorreu na noite de 18 de janeiro de 1996, quando as vítimas retornavam de Aracaju para Ilha das Flores. Na época do crime, a Superintendência da Polícia Civil avocou o inquérito policial para Dehoc, que tinha como titular o delegado Jorge Ribeiro.

Além desses crimes, o delegado Jocélio Franca Fróes terá que elucidar ainda, a morte do comerciante Manoel Messias Ferreira Fraga, o **Messias da Carne**, de 49 anos. Ele foi morto com 16 tiros de pistolas 7.65 e 380, na noite de 24 de outubro de 1995, no Conjunto Dom Pedro, quando a vítima saía de seu estabelecimento comercial para pernoitar na Penitenciária de Aracaju, onde se encontrava preso. Ele foi assassinado por dois pistoleiros, que até o momento não foram identificados.

Há um ano que a população protestava contra obra da Novogás

Obra da Novogás completa um ano de paralisação

Fez um ano ontem (18) que o juiz da 3ª Vara Cível de Aracaju, José Alves Neto, determinou o embargo da obra de construção da unidade de armazenamento e engarrafamento de gás de cozinha da Novogás na Avenida Melício Machado, no Bairro de Atalaia. A Novogás, empresa do grupo Agipliquigás, queria montar no local uma unidade industrial com capacidade para armazenar 120 toneladas do gás. O juiz José Alves Neto, atendendo a ação de denunciação de obra nova, movida pelo advogado Eduardo Oliveira, em nome das associações de moradores dos conjuntos Beira-Mar I, Beira-Mar II e Santa Teresa, e da Associação do Pessoal da Caixa Econômica Federal (APECEF), invalidou o alvará concedido pela Prefeitura para a construção.

A empresa recorreu contra a sentença do juiz ao Tribunal de Justiça do Estado, onde o processo está em fase de julgamento. Os moradores esperam que a decisão do juiz seja mantida pelo tribunal. Eles entraram com ação na Justiça contra a obra da Novogás baseados na Lei Municipal 1.641, de 8 de novembro de 1990, que estabelece a distância mínima de mil metros de área urbana para a localização de indústrias de produtos especiais. Esta lei não existia quando a unidade de gás de cozinha da Butano e a Divisão de Gás da Petrobrás que ficam na Avenida Melício Machado se instalaram no local, informa um dos membros da Comissão de Mobilização dos Moradores do Conjunto Beira-Mar II, Francisco Roque. De acordo com ele, "é grande a apreensão dos moradores quanto a possibilidade de instalação de uma nova unidade de gás na Atalaia, com todo o perigo de incêndios e explosões, poluição do ar e outros tipos de acidentes que podem acontecer".

Interior terá policiamento reforçado

O secretário de Estado de Segurança Pública, Gilton Garcia, está esperando a formação de novos policiais militares, para distribuí-los nos 75 municípios sergipanos, melhorando o policiamento e dando tranqüilidade para a população.

O superintendente da Polícia Civil, Paulo Ferreira, diz que a situação do interior está sendo analisada e tentando resolver os problemas de municípios grandes como Lagarto, onde as dificuldades são maiores.

Paulo Ferreira disse que 450 novos soldados serão incorporados à Polícia Militar. Eles estão concluindo o curso de formação e grande parte será distribuída nos municípios maiores, incrementando a segurança pública. Paulo reconhece que há uma certa deficiência, mas ela será sanada com os novos policiais.

Com relação ao período de Carnaval, Paulo Ferreira avalia que o trabalho da polícia foi positivo. Destaca que nem todos os crimes foram ocorridos em locais de eventos.

Paulo Ferreira diz que houve um trabalho de qualidade igual ao realizado no Pré-Caju, que recebeu elogios de vários segmentos sociais. Garantiu que a polícia esteve presente em vários locais, evitando a ação de marginais.

No Clube do Povo - este ano o Carnaval aconteceu no estacionamento do novo Mercado Municipal Governador Albano Franco- e teve um saldo positivo, sendo bem mais tranqüilo do que no interior. Ressalta que Pirambu teve um excelente Carnaval, com um fluxo de turistas surpreendente.

Queixas têm sido feitas sobre a falta de policiamento no povoado Jenipapo, em Lagarto - município com mais de cem mil pessoas, distribuídas na sede em 118 povoados e lugarejos. Paulo Ferreira disse que algumas providências já têm sido tomadas e outras virão. Pede que se considere que assumiu o cargo a pouco tempo e veio um período de festas carnavalescas, mas em pouco tempo serão solucionados os problemas de Lagarto e outros municípios do interior, principalmente aqueles de maior população.

Em alguns municípios, como Tobias Barreto, há um esforço dos prefeitos, para aumentar o policiamento. O prefeito de Tobias, Diógenes Almeida, PMDB, por exemplo, pretende colocar uma Companhia da Polícia Militar, para dar maior tranqüilidade.

Tobias Barreto tem mais de 47 mil habitantes e faz fronteira com Paripiranga (BA) e outros municípios, o que dificulta a ação da polícia, mas Diógenes entende que com um esforço conjunto, isto será solucionado e já tem a palavra do secretário Gilton Garcia, que o policiamento do município será reforçado, após a incorporação dos 450 novos PMs. **(Por Cláudio Messias)**

Aracaju sediará encontro nacional de transportes

De 24 a 26 de fevereiro, Aracaju será a sede do Seminário Nacional de Trânsito e da 9ª Reunião do Fórum Nordeste de Gerenciadores de Transportes Urbanos.

O evento inicia na quarta-feira, 24, às 14h, no Del Mar Hotel, com o pronunciamento do superintendente municipal de Transportes e Trânsito, Sérgio Melo. Em seguida, a programação continua com palestras sobre diversos aspectos relacionados ao trânsito proferidas por especialistas de diversos Estados, além de exposições de fabricantes do setor.

No dia 25, a programação inicia com a discussão de uma proposta para um Programa de Segurança de Trânsito, às 9h, prosseguindo com a palestra "A Educação para o Trânsito" proferida pela especialista da Prefeitura de Recife/PE, Margarida Cantarelli.

Logo após, a técnica Cristina Baddini, da Companhia de Trânsito de Belém/PA, versará sobre Segurança e Educação. Às 15 horas ocorrerá a explanação de Nelson Maluf, da CET de São Paulo e, de Alberto Freire da Ettusa de Fortaleza/CE, ambos falarão de suas experiências em relação a operação e fiscalização de trânsito.

Na sexta-feira, 26, inicia a reunião do Fórum de Gerenciadores de Transportes Urbanos. A programação será aberta pelo prefeito João Gama às 8h30min. Em seguida, ocorre a exposição sobre a implantação do novo Código de Trânsito em diversas cidades.

A exposição inicia com Sérgio Melo da SMTT (Aracaju), em seguida, Valéria Barros (Campina Grande/PB), José Jailson (Maceió/AL), José Augusto Morosine (João Pessoa/PB), Marcos Medrado (Salvador/BA), Geraldo Ferro (Teresina/PI), Alberto Freire (Fortaleza/CE), Pádua Nazareno (São Luís/MA), Heraldo Borborema (Recife/PE), Damião Pitta (Natal/RN) e Antônio Carlos Pereira (Belo Horizonte/MG).

À tarde, a programação prevê a apresentação de projetos integrados de Trânsito e Transporte de diversas capitais, além da escolha da nova administração do Fórum Nordeste e discussão sobre formas de cooperação entre as cidades. A previsão para o encerramento é 18h30min.

"Este encontro é, sem dúvida, uma oportunidade ímpar de discutir propostas e trocar experiências sobre o trânsito e os transportes urbanos, elementos fundamentais para o bem estar e a qualidade de vida da população", definiu o Superintendente Municipal de Transportes e Trânsito, Sérgio Melo.

Secretário destaca importância do acordo entre Sergipe e Cuba

O secretário de Estado da Educação, Luiz Antonio Barreto destacou ontem a importância do terceiro Acordo de Cooperação Cultural e Educacional firmado no dia 5 deste mês entre o Governo sergipano e cubano, através do Ministério da Educação, e de um outro acordo com o Instituto Pedagógico Latino Americano e Caribenho (IPLAC). Ressalta que os novos acordos dão segmento a um trabalho realizado em parceria com o Governo cubano, desde 1996.

Segundo o secretário, o Acordo de Cooperação Cultural e Educacional com o Ministério da Educação cobre as áreas da Educação Especial, Educação de Jovens e Adultos, Formação e Aperfeiçoamento dos Recursos Humanos, Didática de Matemática e das Ciências Naturais, Educação à Distância e Ensino de Espanhol. "Ele englobará ações de intercâmbio de informação científica e técnica, assessoramento de projetos, a exemplo do Centro de Referência em Educação Especial, organização de eventos pedagógicos conjuntos, impressão de material relativo à área educacional e realização de pesquisas pedagógicas".

Já o acordo com o IPLAC, estabelece programas de intercâmbio acadêmico e cultural envolvendo não apenas Cuba, mais diversos outros países.

De acordo com Luiz Antonio o caminho é esse para melhorar a qualidade do ensino sergipano, "pois Cuba tem muito a nos ensinar porque tomou a educação como prioridade, levou a sério o combate ao analfabetismo, a distribuição de matrícula com toda a população, formação de professores e a melhoria da qualidade de ensino". Ressalta que não se pode ficar ilhado, "pois já temos a língua que dificulta nosso contato com os demais países".

Diz ainda que os dois acordos é um passo significativo, "até porque temos um instrumento de avaliação desse passo que é o Congresso Latino Americano de Escola Pública, que este ano será realizado em dezembro, quando trataremos da formação de professores e receberemos a visita da equipe de Cuba e do México".

A visita do secretário e sua equipe foi ampliada ao México, quando foi mantido contatos com a Secretaria Superior de Educação do México, que é o Ministério, e feito visitas a três escolas: uma primária, uma secundária e de bacharelado para saber a realidade de cada uma, com contatos como todas as autoridades destes três níveis de ensino. Para Luiz Antonio Barreto descobriu-se que, mais uma vez, os problemas são comuns e as soluções também terão quer ser comuns.

Enfatiza o secretário que os dias de trabalho em Cuba - onde participou de um Seminário Pedagógico - e no México foram de ampliação e de conhecimento, cultivando a mente, dilatando a visão do mundo, no preparo para a tomada de melhores decisões nas esferas da responsabilidade de cada um dos gestores da educação pública. Concluiu destacando que em cada visita se aprende mais e se aprende, também, com o povo, como no México, onde se diz que "não há nada não atrevido como a ignorância".

O secretário foi a viagem de trabalho em Cuba e México acompanhado da secretária adjunta da Cultura, Martha Dantas, do reitor da Universidade Federal de Sergipe, José Fernandes de Lima, do presidente do Conselho Estadual de Educação, Luiz Alberto dos Santos e da diretora do Centro de Referência em Educação Especial, Lucimar Calasans.

SINCOR/SE

SINDICATO DOS CORRETORES DE SEGUROS, CAPITALIZAÇÃO E PREVIDÊNCIA PRIVADA NO ESTADO DE SERGIPE

EDITAL DE CONVOCAÇÃO
ASSEMBLÉIA GERAL ORDINÁRIA

O Presidente do SINCOR/SE, no uso de suas atribuições conferidas pelo Estatuto Social do Sindicato, **CONVOCA** todos os Corretores de Seguros, Capitalização e Previdência Privada desse Estado, **ASSOCIADOS DO SINCOR/SE,** e em pleno gozo de seus direitos e deveres sindicais, para participarem da **Assembléia Geral Ordinária,** a ser realizada no dia **25.02.99** às 17:30 horas em primeira convocação, com a maioria dos Associados, não havendo número suficiente, às 18:00 horas com qualquer número ou quorum, na sede do Sindicato, sito à Rua João Pessoa 320 - Ed. Cidade de Aracaju - Centro - Salas 601/603 e 619/620 - Aracaju/SE, a fim de deliberarem sobre a seguinte matéria da Ordem do Dia:

1 - Aprovação das contas do exercício de 1.998.

Aracaju/SE, 18 de fevereiro de 1999

Pedro Menezes Júnior
Presidente

CULTIVO DE FLORES

AQUI TEM
PROMOÇÃO

Aproveite para presentear a quem você tanto ama.

Ramalhetes com uma dúzia de rosas.....R$ 18,00
Ramalhetes com meia dúzia de rosas.....R$ 10,00
Ramalhetes com uma dúzia de flor do campo.....R$ 12,00
Ramalhetes com meia dúzia de flor do campo.....R$ 10,00
01 dúzia de flor do campo simples.....R$ 8,00

Cultivo próprio = qualidade e preço baixo

Av. Gonçalo Prado
Rollemberg, 1439
Aracaju - Sergipe

(079) 224-2566

Colégio Saint Valentin de Lui

APROVAÇÃO EM MASSA NO VESTIBULAR DA UFS

Primeiro Ano de Funcionamento, Primeirro Ano de Vitória no Vestibular 99

Matrículas abertas para o ano em curso.
FONE:(079) 255-2477

Saint Valentin de Lui
"A CONSCIENTIZAÇÃO DO ENSINO"
Pré-Escolar, 1º e 2º graus

Fábrica Confiança/férias coletivas

Trabalhadores temem por demissões

Na próxima segunda-feira (22), os 500 trabalhadores da Fábrica Ribeiro Chaves (Confiança), em férias coletivas, retornarão ao trabalho. As expectativas continuam em torno das possíveis demissões. Até ontem, informações sobre a compra ou não da matéria-prima, não foi passada à diretoria do Sinditextil. Está confirmada a participação da categoria no ato promovido pela Central Única dos Trabalhadores - Cut, no próximo dia 1º, contra o desemprego e as políticas neoliberais de Fernando Henrique Cardoso e o governador Albano Franco.

A diretoria da Fábrica Confiança concedeu 10 dias de férias coletivas aos seus funcionários. O retorno está marcado para segunda-feira. Enquanto isso, conforme afirmação do presidente do Sinditextil, entidade que representa a categoria, Gizeldo Santos, os trabalhadores estão tensos e temerosos. "O medo circunda muitos pais e mães de família. Volto a afirmar que a informação que nos foi passada pelo representante da Fábrica é que se não conseguissem adquirir a matéria prima, automaticamente 150 funcionários seriam demitidos".

Considerando que o fantasma das demissões ronda o setor têxtil, a categoria também estará unida à manifestação da Cut. Será um grande ato de protesto contra o desemprego. Este ano, foram registradas cerca de 60 dispensas de trabalhadores. As estatísticas são válidas para aqueles que tiveram suas homologações junto ao sindicato.

Santos disse que na próxima semana a diretoria do Sinditextil está tentando viabilizar fazer uso da tribuna livre da Câmara de Vereadores. "Queremos denunciar o que está acontecendo".

Já no dia 7 de março, às 8h, na sede do Sinditextil, localizado na Rua Amando Fontes, 190 - Bairro Santo Antônio, será realizada assembléia-geral da categoria. O encontro servirá para a retirada de uma pauta de reivindicações. Trata-se da campanha salarial, considerando que a data-base desses trabalhadores é em 1º de maio. "Vamos ver como é que será resolvido. Se os patrões atenderem nossas solicitações será ótimo, caso contrário, haverá a decisão se ingressamos na justiça ou promoveremos greve".

Telergipe não ressarcirá clientes em Aju

O diretor-superintendente da Telergipe Carlos Ademar de Aragão, esclareceu ontem, que a Empresa não está obrigada a ressarcir a todos os seus clientes, que iniciaram o ano com planos de expansão vencidos e não entregues, porque a Telergipe não trabalha com este sistema. Ele disse que o cliente só paga a conta e a taxa de habilitação, após a instalação do telefone convencional.

Aragão explicou, que o sistema de trabalho da Telergipe, é diferente das outras empresas, a exemplo da Paulista Telefônica, que terá de desembolsar entre R$ 14 milhões e R$ 25 milhões. As outras empresas são a Telerj, a Telpe (PE) a Telepará, a Companhia Riograndense de Telecomunicações (CRT) a Teleacre e a Telemapá.

Em Sergipe, desde que a empresa foi privatizada, no seu plano de expansão, cerca de 6 mil telefones foram instalados em todo o Estado. Além disso, o diretor-superintendente da Telergipe, disse que neste ano de 1999, serão instalados mais 30 mil telefones e no ano 2000, mais 27 mil unidades em todo o Estado.

Central - Recentemente, a Telergipe inaugurou uma nova central telefônica no Bairro Inácio Barbosa, para atender aos moradores do bairro e adjacências. Foram instalados cerca de 2 mil telefones convencionais com o prefixo 249. "Consideramos um avanço no plano de expansão", conta Aragão.

Para se inscrever na Telergipe e ter sua linha funcionando, basta ligar para o número 144, fornecer seus dados pessoais e aguardar a visita dos técnicos quando as linhas estiverem disponíveis, dentro do plano de expansão. O pagamento da taxa de habilitação, R$ 69,00, o cliente só pagará na conta do telefone após a instalação.

Taxistas bandeirinhas amargam "paradeiro" por conta da crise financeira

Crise econômica afeta taxistas bandeirinhas

"Lei da selva". A afirmativa é do presidente do Sindicato dos Taxistas, João Barbosa de Oliveira Filho, para definir a atual situação dos bandeirinhas que convivem com a crise e a concorrência das empresas de radiotáxi, que vêm oferecendo descontos de 30%. A fase vem sendo considerada a pior dos últimos 20 anos.

Entre os taxistas vem prevalecendo a lei da oferta e da procura. Considerando que as empresas de radiotáxi oferecem descontos, cerca de 10% dos bandeirinhas, diante da crise e da falta de passageiros, também aderiram a onda de descontos. Na concepção de João Filho, a situação está crítica. "Tivemos reajuste nos preços dos combustíveis, peças e do próprio veículo. O custo operacional passou a ser mais caro por quilômetro rodado e a tarifa permanece a mesma".

A tarifa inicial para aqueles que não aderiram ao desconto, corresponde a R$ 1,50. Cerca de 90% dos bandeirinhas ainda resistem e estão cobrando o valor do taxímetro, mas a situação está complicada. O Sindicato da categoria não pode impedir que os 10% restantes deixam de conceder o desconto porque a lei lhes faculta esse direito. O que não podem é cobrar valores a mais.

"A tendência é para que a situação piore. O Governo Federal arrocha os taxistas e o brasileiro em geral e, como consequência, arrochamos os nossos bolsos", comentou João.

Em 20 anos de profissão, Filho disse que a categoria está vivendo a pior fase. "A minha afirmação é com causa de conhecimento".

Inquirido sobre qual a solução para uma reversão nesse processo entre a própria categoria, João foi claro ao responder que a união é o ponto primordial. "Somos uma categoria forte, mas nos falta a união. Hoje, estamos brigando entre nós mesmos para sobreviver. Um exemplo nítido, é quando o bandeirinha é parado na rua e o passageiro pergunta se tem desconto. O taxista sabe que se não levá-lo, outro o fará".

Sergipe ganha laboratório de Fisiologia do Esforço

Sergipe ganha, a partir de 15 de março, o primeiro Laboratório de Fisiologia do Esforço do Estado. O laboratório, instalado no Centro de Reabilitação "Ninota Garcia" e administrado pela Universidade Tiradentes (Unit), possibilitará a realização de exames em pacientes que estejam atravessando por uma avaliação cardíaca ou respiratória e ainda em atletas e pessoas em geral.

A avaliação consiste numa triagem inicial que encaminha o paciente para o setor clínico, onde ele é analisado minuciosamente por um médico, submetido a um eletrocardiograma de repouso, para depois iniciar de fato o programa de avaliação do esforço, seguindo orientação de um especialista.

O exame completo é feito em pouco mais de uma hora. O laboratório vinha sendo construído há seis meses. Alguns aparelhos foram adquiridos nos Estados Unidos e outros no Brasil, mas o fato é que o laboratório eleva Sergipe a uma condição privilegiada, sendo o sexto Estado brasileiro a possuir o analisador de gases TEEM 100, que permite o exame de ergoespirometria, garantindo maior confiabilidade ao processo, que consiste em avaliar o limite de cada pessoa para a prática de exercícios físicos sem riscos, o chamado Liminar Anaeróbico, através dos gases respiratórios de cada um.

"Somente os Estados do Rio de Janeiro, São Paulo, Brasília, Rio Grande do Sul e Paraíba possuíam esse aparelho, agora, ele chegou para Sergipe, além de outros equipamentos únicos, a exemplo da esteira rolante com capacidade para 24 quilômetros por hora e inclinação de 26 graus, e um neuroestimulador Reflexo H, para avaliação do desenvolvimento psicomotor da criança, o progresso de uma fisioterapia ou terapia adequada à reabilitação neuromuscular, o índice de fibras lentas e rápidas de um músculo, descartando de uma vez por todas as biópsia", ressaltou o médico Manuel Moreira da Costa, coordenador do laboratório.

"O exame é indicado desde os primeiros passos do indivíduo, pois realizamos os testes em adultos e crianças. Também não podemos esquecer que a aparelhagem pode medir a condição de programas de emagrecimento para a pessoa, além de prevenir a hipertensão", acrescentou dr. Moreira, um especialista português em Medicina Esportiva. O laboratório também contém outros equipamentos como um aparelho para realização de eletrocardiograma computadorizada com 13 derivações e central de computador interligada aos aparelhos.

O laboratório tem capacidade para atender a 50 pessoas por semana, de segunda a sexta-feira, das 7 às 12h e das 13h30 às 17h30. "Pretendemos atender ao público, incentivar a pesquisa e utilizá-lo ainda para as atividades didáticas e práticas do curso de Fisioterapia da Universidade Tiradentes", justificou. "Quanto aos atletas, aconselhamos que eles observem melhor sua condição física e os resultados de seus treinamentos, pois quando ele não notar os resultados diretamente, está na hora dele rever sua capacidade e fazer o exame de esforço", disse Moreira.

OAB/SE tomará providências para coibir cobrança de inativos

A cobrança da contribuição Previdenciária, imposta pelo Governo Federal junto aos servidores públicos aposentados, vem sendo considerada inconstitucional. Vários mandados de segurança estão sendo impetrados nos Estados. Em Sergipe, a Ordem dos Advogados do Brasil Secção Sergipe - OAB/SE, aguarda orientação da nacional, mas sabe-se que providências serão adotadas.

O Conselho Federal da OAB, nos dias 08 e 09 deste mês, decidiu por unanimidade que é inconstitucional o confisco nos proventos de aposentados. Diante da decisão, foi autorizado ao presidente da OAB nacional a adotar as medidas legais e cabíveis, no sentido de intervir a efetivação do desconto.

De acordo com o presidente da OAB/SE, César Britto, o presidente nacional está marcando uma reunião com todos os presidentes de seccionais para avaliar qual a melhor estratégia jurídica. "Iremos estudar se o ideal é ingressar com uma ação de inconstitucionalidade do Supremo Tribunal Federal ou se o melhor é entrarmos com ações nos Estados".

Britto disse que a Associação Nacional dos Aposentados, como já vem obtendo decisões favoráveis em vários Estados, solicitou que a OAB não ingresse no momento, com ação diretamente no Supremo para não inibir os juízes federais. "Muitos desses juízes, têm concedido liminares nas ações ajuizadas nos Estados".

Na última quarta-feira, o juiz da 6ª Vara da Seção Judiciária do Distrito Federal, concedeu liminar impedindo a Fundação Nacional de Saúde de descontar a contribuição Previdenciária de nove inativos. A medida adotada, serve para ampliar precedentes para decisões semelhantes de outros juízes.

César Britto vai aguardar decisão da OAB nacional para iniciar processos de ações contra cobrança previdenciária

TAM decola primeiro vôo terça-feira

A TAM já está em Sergipe. Na próxima terça-feira, 23, o Fokker 100 decola do aeroporto de Aracaju com destino a Salvador, Brasília e Goiânia. É o vôo que se repetirá diariamente, sempre decolando às 7h30m. No percurso de volta, o avião pousa em Aracaju às 22h50m e termina a viagem em Maceió, às 23h10.

A estréia da TAM com vôos regulares para Sergipe foi comunicada oficialmente ontem ao governador Albano Franco, um entusiasta da idéia. Em conversa com o comandante Rolin, dono da empresa aérea, Albano havia sugerido que a TAM inclusive Aracaju no seu mapa de vôos regulares.

"Creio que para a TAM Sergipe será um bom negócio", disse o governador a Karin Siegrist, executiva de contas nacional da empresa. Ela e o gerente regional Wilson Borges estiveram no final da manhã no Palácio de Despachos para comunicar o fato e convidar Albano para o coquetel de inauguração do vôo, a ser realizado na segunda-feira, 22, no Hotel Parque dos Coqueiros.

O Fokker 100 tem capacidade para 108 passageiros. Saindo 7h30 de Aracaju, chega 10h20 em Brasília e 11h10 em Goiânia. No encontro com o governador estavam presentes o representante em Sergipe da ABAV (Associação Brasileira de Agentes de Viagem), José Marlúcio, os secretários Gilton Garcia, André Barros e Jorge Araújo e os deputados Ulices Andrade.

EBCT pode captar poupança com criação de banco postal

Uma idéia antiga da Empresa Brasileira de Correios e Telégrafos (EBCT), poderá entrar em prática este ano. Desde a época do ex-ministro da Comunicação, Sérgio Mota, em 1997, que os Correios pretendem lançar o Banco Postal para se transformar também em um captador de caderneta de poupança. A informação foi prestada pelo futuro presidente da empresa, Egydio Bianchi, atual secretário de serviços postais do Ministério das Comunicações que deve assumir o cargo na próxima terça-feira (23).

O diretor adjunto da Empresa Brasileira de Correios e Telégrafos (EBCT) em Sergipe, Gileno Oliveira, acha a idéia um grande benefício que os Correios irão prestar à comunidade, além dos já consolidados serviços ao mesmo povo. Ele contou que os Correios chegam em todos os 74 municípios do Estado, superando as agências bancárias.

Conforme Gileno, as agências dos correios nos municípios de Sergipe, têm dado uma grande parcela de contribuição para facilitar a vida da comunidade. Disse que a empresa paga salários aos aposentados, evitando que eles saiam de seus domicílios para outros à procura de agência bancária.

"Os Correios sempre facilitaram a vida das pessoas. Além de pagar salários aos aposentados, recebem contas de água, luz e telefone. Com a entrada do Banco Postal, o povo só tem a ganhar com isso. Creio que vai dar certo, porque os correios chegam a todos os municípios de Sergipe e, evita do cliente se deslocar para outras cidades", comenta Gileno.

Proposta - Segundo o futuro presidente dos Correios, já foram concluídas as análises iniciais sobre a criação do banco postal. "Agora vamos estudar a possibilidade de implantá-lo" disse, acrescentando que a proposta do Ministério das Comunicações é utilizar as 11.681 agências já existentes em todo o País, além das novas 5,5 mil que devem ser criadas até o ano 2002.

"Existem pelo menos 2 mil localidades no País que têm uma agência dos correios, mas não possuem agências bancárias", esclarece Bianchi, dizendo que poderá ser criada uma parceria com um banco privado ou estatal para o funcionamento do banco postal.

Construção Civil/Comércio

Dieese prevê aumento de desemprego

A previsão do Departamento Intersindical de Estatística Sócio-Econômica (Dieese), para o decorrer do ano de 99 não é das melhores. O desemprego continuará em alta e o setor mais atingido é a Construção Civil. Segundo o economista do Dieese em Sergipe, Luiz Moura, as lojas estão com vendas em baixa e demissões foram e serão acarretadas nesse setor. No caso de Sergipe, a redução das obras do Estado vem causando o ritmo desenfreado do desemprego.

Moura explicou que as informações dos primeiros dias de fevereiro e a segunda quinzena de janeiro de 99 dão conta de que houve uma queda de 30% a 40% nas vendas do comércio. Ele disse que a diminuição de vendas nas lojas e menor movimento na indústria tem acarretado demissões nesses setores. Esclarecendo, Moura observou que a Construção Civil junto com o comércio são os setores que mais empregam e mais demitem. Ele disse que somente no mês de novembro de 98 706.237 pessoas saíram do mercado de trabalho.

Os dados fornecidos pelo Ministério do Trabalho, apontam ainda que entraram 587.825, deixando um saldo negativo de 118.412 mil desempregados. No Estado de Sergipe, saíram do mercado de trabalho 4784 pessoas e foram admitidas 3762, com um saldo negativo de 1022 pessoas. Do período de fevereiro a novembro de 98 tivemos 46.802 desligamentos e entraram no mercado 46.884. Moura explicou que o acumulado no ano dá um saldo positivo de entrada no mercado de 80 pessoas.

"Se falarmos nos últimos 12 meses de dezembro de 97 a novembro de 98, tivemos 50.326 saídas e 50.091 admissões. O saldo negativo de 235 com tendência de aumento das demissões em relação as contratações", disse. Ele explicou ainda que o mercado de trabalho está fechando mais do que abrindo postos de trabalho. No caso de Sergipe tem-se um agravamento dessa situação porque há uma reversão dos fatores que impulsionavam a geração de empregos no Estado que era basicamente investimentos ligados ao Estado.

Moura disse que referente a emprego, se coloca um desafio para o Estado de Sergipe, em se basear em duas promessas, sendo uma delas, o turismo, processo ainda sem grande percepção, pois ainda não se nota grande momento de geração de emprego por parte dessa indústria que é extremamente dependente do Estado, onde há necessidade de investimento na área. Outro processo citado por ele foi a agroindústria, que novamente exige pesado investimento do Estado.

Ainda observando a situação de Sergipe, Moura disse que a privatização da Energipe, que transferiu sua operação para Minas Gerais, a Telergipe que está fechando postos de atendimento e transferindo para Salvador, além do Banco do Brasil com o fechamento do Cesec, significam retiradas de mão de obra do Estado, para empregar em outro e a perda do trabalhador sergipano, que fica sem opção.

Setores do comércio lideram índice de desemprego

28º BC promove homenagem de duas guerras

Em mais uma manifestação de preocupação com o culto à História Brasileira, o 28º BC realiza hoje uma significativa solenidade em homenagem aos homens que em momentos decisivos da Pátria estiveram presentes com sua força e determinação, à custa da própria vida.

Trata-se da comemoração simultânea de duas batalhas ocorridas em guerras diferentes, mas que mostraram o sentimento de brasilidade de nosso povo em épocas tão distantes entre si. Uma em 19 de fevereiro de 1649, na Guerra dos Guararapes, quando um punhado de brasileiros de diferentes raças se uniu para expulsar os holandeses que ameaçavam ficar com parte do nosso território, e impingiu pela segunda vez fragorosa derrota aos invasores, sem tomar conhecimento da superioridade militar desses.

A outra, durante a Segunda Guerra Mundial, quando em 21 de fevereiro de 1945, nos campos de Monte Castelo, na Itália, outro grupo de brasileiros marcou a arrancada da vitória dos aliados contra o Nazi-facismo que tentava subjugar o mundo livre sob a batuta das forças do Eixo.

A solenidade, que contou com a presença de estudantes, militares da reserva, amigos do Btl, autoridades e seus familiares, homenageou marinheiros, **pracinhas**, e aviadores que treinaram e combateram com denotado patriotismo e bravura, *afrontando a inclemência do tempo e os rojões inimigos*, escrevendo na História do Brasil páginas de glória que jamais podem ser esquecidas no maculadas.

Os ex-combatentes presentes foram saudados pelo Cel Wellington, Cmt do 28º BC, que enalteceu o feito de cada um deles, lembrando que o mesmo significou uma ratificação do exemplo legado por Felipe Camarão, Henrique Dias, Vidal de Negreiros, que com seus seguidores, mostraram ao Brasil o verdadeiro sentimento de uma Pátria Livre, ao Derrotarem os invasores holandeses na segunda batalha de Guararapes em 1649.

Foi, também, uma oportunidade para que as gerações mais jovens conhecessem um pouco mais da História Militar de seu País, escrita por homens que contribuíram com a coragem e a firmeza de seus braços para a liberdade e para a evolução gradativa rumo à democracia, anseio popular da Nação em todos os tempos.

Falta de emprego é tema da Campanha da Fraternidade

A Fraternidade e os desempregados, com o lema Sem trabalho por que? foi o tema escolhido pela Igreja para o ano de 99 para a Campanha da Fraternidade. Em Sergipe o padre José Almi de Menezes, assessor de Comunicação da Arquidiocese, disse que a Igreja se preocupa hoje com o problema mais grave do país que é o desemprego, já que o governo com sua política neo-liberal, não consegue estabilizar o país como um todo, não conseguindo trazer a tona o crescimento da economia.

De acordo com padre Almi, quem vem sofrendo verdadeiramente no país são os empregados menos qualificados, que são demitidos gerando graves problemas sociais. "O que ocorre é geração de violência, como furto, assaltos e crimes hediondos", disse. Ele observou que essa situação achata o desenvolvimento de todo o país, em torno de uma idéia na política que não se mostra ainda capaz de solucionar os problemas do país como um todo. Ele disse que a Igreja deseja com o tema conscientize os fiéis.

Para o padre Almi o mais importante é partilha, solidariedade e amar a Deus sobre todas as coisas, sentimentos que muitos não sentem de fazer ao próximo. "É preciso ter compaixão por aqueles que sofrem com fragilidade do desemprego, além disso é necessário que o governo minore o sofrimento dessas pessoas. Ele disse que o desemprego deixa de ser um problema social para ser um problema estrutural quando trabalhadores são destituídos de seus postos. Padre Almi disse que a Igreja quer cobrar uma posição das autoridades.

"Esperamos que haja uma instalação de empresas desenvolvidas para que o pai de família possa ter o seu emprego de volta", disse o padre. Ele observou ainda que toda a sociedade que precise entrar nessa linha deva partilhar com todos que necessitem auxílio de outras pessoas. Em relação a questão dos empresários, ele disse que esses devem se convencer de que é preciso ganhar menos e não demitir as pessoas. Padre Almi ressaltou que esse é o momento oportuno para que o país saia da inércia.

Balanço da Operação Carnaval aponta que acidentes diminuiram

Durante a Operação Carnaval que encerrou ontem às 8h, montada pela Polícia Rodoviária Federal (PRF), foram registrados 26 acidentes sem nenhuma vítima fatal. Apenas 12 feridos com lesões leves e os demais apresentando apenas danos materiais. Durante a operação foram mobilizados 87 patrulheiros rodoviários trabalhando em escala de 29 por turno, 15 ambulâncias e seis veículos administrativos.

Segundo o superintendente da PRF, José Menezes Leite Filho, um dos principais motivos que causaram os acidentes, foram ultrapassagens indevidas e embriaguez. Os trechos que apresentaram maior fluxo de veículos foram Aracaju/Pirambu e Aracaju/Neópolis, com um aumento em mais de 22%, em relação ao mesmo período do ano passado. O número de acidentes apresentou um aumento de 2% e as infrações uma redução em cerca de 20%, em comparação ao mesmo período. "Apesar de termos registrado um aumento no número de acidentes em cerca de 2%, o resultado pode ser considerado positivo porque o registro no fluxo de veículos foi bem superior ao do ano passado", observou Filho.

Os dias de maior fluxo de veículos registrado pela PRF, saindo de Aracaju, foi a sexta-feira e sábado, com uma média de 20 mil carros por dia, sendo que Pirambu foi o município mais procurado pelos foliões. "Até anteontem às 17h, o número de veículos saindo de Pirambu ainda era muito grande, e só começou a ser normalizado ao anoitecer", frisou Filho.

Ele ressaltou que as pessoas estão começando a ter mais cuidado na ora de pegar a estrada, e se conscientizando de que não devem dirigir alcoolizado. "As multas aplicadas e as penalizações depois da entrada em vigor no novo Código de Trânsito, tem contribuído para que as pessoas tenham mais responsabilidade ao pegar a estrada", concluiu Filho.

SINDIJOR

Aracaju, 18 de fevereiro de 1999

ASSEMBLÉIA GERAL ORDINÁRIA

O presidente do Sindicato dos Jornalistas do Estado de Sergipe, no uso de suas atribuições legais e estatutárias, convoca os associados deste Sindicato em pleno gozo dos direitos e deveres conferidos pelo Estatuto da Categoria para a Assembléia Geral Ordinária a realizar-se no dia 24 de fevereiro, às 10 horas, em primeira convocação, e, às 10h30min, em segunda convocação, no Auditório da Associação Sergipana de Imprensa.

Pauta:
- Prestação de contas referente ao exercício de 1998;
- O que ocorrer.

Milton Alves
Presidente do Sindijor/SE

Sergipe Society Club Ltda
⇒ Temos ⇐
Campo de grama sintética para prática de futebol society
Salão de festas - Bar e lanchonete
Escolinha de futebol
Churrasqueira elétrica - Duchas
Vestiários com armário
Organizamos campeonatos ! Formem suas equipes !
Rua Bahia, 1195
Siqueira Campos
Fone: 241-7421

morais, ávila & advogados associados
Dr. Pedro de Morais
Dr. Heleno Ávila
Dr. José Carlos Santos
Advogados
Rua Des. Gervásio Prata, nº 25 - Fone: 217-5589.
Fax 217-3658 - Castelo Branco - Aracaju/SE.

Dr. Gildo Simões
Dermatologista - Alergia Cutânea
Adulto - Criança
Formado em 1975 CRM (SE) 450
Consultório: Rua Arauá, 218 - Fone - 222-0548
Horário: a partir das 14:00h
Convênios: Petrobrás, AMB, Unimed, Bradesco, Sindicato dos Bancários e etc.
LAPEC - Consultas e Exames - Análises Clínicas - ECG - Citologia - Colposcopia e Ultra-Som. Fone: 211-9177

ASSIY-TEX
A MARCA OFICIAL DO ESPORTE
AQUI A GENTE FAZ BEM FEITO
BOLAS
FARDAMENTOS
ESPORTIVOS
CHUTEIRAS
MEDALHAS
TROFÉUS
SHORTS, ETC.
Temos a melhor linha de uniformes escolares !
Venha e comprove !! Qualidade e preço bom é aqui !!
Endereços:
Aracaju Rua Arauá, 252 - Centro Tel: (079) 211-9667
Lagarto Rua Rosendo Ribeiro, 26/32 Tel: (079) 631-2376

CRIS CESTAS
Aceitamos cheques pré-datados.
Cristiane Sobral
Tel: (079) 248-6072
932-6572
Cestas de Café da Manhã
Seu delicioso presente
Cesta de vime decorada, acompanhada de xícara personalizada e recheada com muito amor!
Temos outros tipos de cestas:
Queijos e Vinho, Aperitivos, Chá da Tarde, Aniversários, Infantil e Cestas de Banho.
Cond. Rec. Verde Baubá - Apto. 104 - Augusto Franco

ADVOCACIA PARA DEFESA DO CONSUMIDOR
Dr. Sebastião Chagas Filho
OAB/SE 2182
CONTRATO BANCÁRIO * CONTRATO PLANO DE SAÚDE
CONTRATO ESCOLAR * CONTRATO CONSÓRCIO
CONTRATO IMOBILIÁRIO DO SFH * CONTRATO SEGURO
CONTRATO LEASING * CONTRATO COMPRA E VENDA
SOLICITE INFORMATIVO E RELAÇÃO DOS NOSSOS SERVIÇOS
Av. Rio Branco, 186 - Ed. Oviedo Teixeira, s/105
Aracaju / SE - Fone: 222-9099

Infra-estrutura

Sergipe quer financiamento japonês

Aumentar a infra-estrutura do Estado, objetivando atrair novas empreitadas produtivas, para gerar empregos e alavancar a economia sergipana tem sido uma das prioridades do governador Albano Franco, PSDB, que não tem medido esforços para que Sergipe seja um Estado competitivo e atrativos em todos os sentidos produtivos.

Mesmo com a os problemas de escassez de recursos, o governo do Estado tem conseguido despertar a atenção de investidores nacionais e algumas instituições internacionais, a exemplo da Jica, que desenvolve estudos sobre os recursos hídricos de Sergipe.

Viagem- Conhecer projetos de recursos hídricos executados no Japão e tentar obter financiamentos para empreitadas de infra-estrutura em Sergipe são alguns dos objetivos do secretário de Estado do Planejamento e da Ciência e Tecnologia, Marcos Melo, que viaja hoje para São Paulo e de lá segue para o Japão. As passagens, estadia e deslocamento naquele país são tudo por conta do governo japonês, que mantém em Sergipe técnicos da Jica (uma agência internacional que desenvolve projetos em vários países e no Brasil apenas Paraná e Sergipe são privilegiados por seus serviços. No caso dos sergipanos é graças ao empenho do governador Albano Franco, segundo Marcos Melo), auxiliando sergipanos, na elaboração do plano de recursos hídricos, para que tenhamos água em condições de garantir abastecimento para consumo humano e em escala industrial.

Marcos Melo deverá passar duas semanas no Japão, onde será recebido no Ministério da Construção e lá saberá seu roteiro de visitas.

O secretário não ficará só em Tóquio. Ele deverá conhecer obras em Osaca, Kyoto, Okorama e outras cidades japonesas, que têm projetos concluídos e em execução, objetivando produzir água e aproveitar melhor os recursos hídricos. O Japão, hoje, segundo Marcos Melo, detém tecnologia de ponta no que diz respeito a produção de água.

Colaboração- Há quase um ano, segundo Marcos Melo, os técnicos japoneses estão em Sergipe, fazendo estudos que deverão resultar em projetos importantes para o aproveitamento de água em Sergipe.

Marcos Melo considera que é uma oportunidade muito boa para o Estado, em termos de apoio técnico e financeiro, uma vez que Marcos fará contatos, para tentar viabilizar financiamentos importantes, objetivando executar obras de infra-estrutura, visando o desenvolvimento de Sergipe.

O secretário enfatiza que todo trabalho que está sendo feito pelos japoneses, inclusive sua viagem, não custa um centavo para o governo estadual sergipano.

Bem econômico- Marcos Melo ressalta que por muitos séculos se pensava que água era um bem infinito. Hoje se tem a certeza de que é finito e cada vez mais fica caro produzi-la, para consumo humano e industrial, afirma o secretário.

Os países que conseguirem dominar a tecnologia de produção de água com custo menor, conservar suas bacias, utilizando-as de forma racional, serão mais competitivos e vantagens sobre os demais, garante o secretário.

Observa Marcos Melo que para outros produtos se consegue similares de melhor qualidade ou igual. No caso da água, principalmente para o ser humano, ainda não se conseguiu produzir um substituto e todos os países, que agora classificam à água como um bem econômico e finito, entraram na corrida para encontrar tecnologias que possibilitem sua produção de forma racional. Sergipe tem essa oportunidade impar de apoio do governo japonês e não pode desperdiçá-la, por isso que o governo Albano Franco dá total apoio ao desenvolvimento do Plano Estadual de Recursos Hídricos, destaca Marcos Melo.

Marcos enfatiza que os contatos para futuros financiamentos de projetos sergipanos também são prioridade na sua visita ao Japão. Precisamos de dinheiro novo, para aumentar a infra-estrutura do Estado e isso tem merecido esforço e empenho do governo Albano Franco, assevera o secretário.

Segundo Marcos Melo, há se reconhecer o esforço de vários governos, para aumentar a produção de água em Sergipe. É um bem fundamental para o desenvolvimento, principalmente do turismo. Aliás, sem água não há vida e quem tem conseguido aumentar sua produção está obtendo resultados positivos, principalmente nas atividades turísticas. No governo Albano Franco aproveitar bem os recursos hídricos que dispomos têm sito uma das prioridades, concluiu Marcos Melo.

O secretário evita criar falsas expectativas com relação aos financiamentos que vai tentar, argumentando que serão os primeiros contatos, mas se não fizer isso, é que será mais difícil. Lembra que as instituições financeiras internacionais não liberam com facilidade dinheiro para projetos. É uma coisa demorada, por isso se tenta hoje, para conseguir mais tarde, adianta.

Marcos Melo, entretanto, comenta que o governador Albano Franco diminuiu o " estado" e esta tarefa de reestruturação concluída abre portas para obtenção de recursos internos e externos, visto que entidades internacionais só financiam alguma coisa, após um estudo sobre as condições de pagamentos ou a viabilidade do projeto. **(Por Cláudio Messias)**

Marcos explica importância do apoio do Japão ao desenvolvimento do Estado. (Foto: Fernando Silva)

Adtranz vende R$ 20 milhões de equipamentos para metrô

A Adtranz, empresa internacional fornecedora de equipamentos e sistemas para transporte ferroviário, fechou um contrato no valor de R$ 20 milhões com a Companhia Cearense de Transporte Metropolitano (Metrofor). Serão fornecidos equipamentos para a construção do metrô de Fortaleza, no Ceará. A Adtranz faz parte de um consórcio de empresas que venceu a licitação desse projeto, orçado em R$ 357 milhões.

O escopo total do projeto inclui a execução de todas as obras civis para infra-estrutura e super-estrutura e o fornecimento de sistemas fixos e móveis para a linha 1 do metrô. A parte da Adtranz prevê a fabricação e entrega de subestações retificadoras e auxiliares, equipamentos de sinalização e de alimentação auxiliar para os trens e para manutenção.

O projeto do metrô de Fortaleza foi elaborado em 1991 para melhorar o transporte coletivo na região metropolitana da capital cearense e beneficiará mais de 450 mil usuários diariamente.

De acordo com o presidente da Adtranz no Brasil, Albert Blum, o mercado brasileiro está se abrindo para grandes investimentos no setor ferroviário.

" Estamos reforçando a nossa participação em grandes projetos", disse Blum.

" O contrato com a Metrofor é maior prova de nossa capacidade em construir e fornecer sistemas completos de transportes sobre trilhos", concluiu Albert Blum.

A Adtranz, uma joint venture mundial entre a ABB e a DaimlerChrysler, presente em mais de 40 países em todo o mundo produz locomotivas, metrôs, trens suburbanos e de alta velocidade, veículos leves sobre trilhos, sistemas de sinalização, de alimentação e catenárias, bem como serviços de manutenção.

Skol vai ter novidades para 1999

Conhecida por sua característica inovadora – foi a primeira cerveja em lata lançada no Brasil, em 1997- a Skol preparou para 1999 um pacote de novidades para este ano, com o objetivo de consolidar o conceito " desce redondo", que permeia toda sua estratégia de marketing.

Para este verão, a Skol aposta na nova campanha de verão, na qual reafirma o conceito da seta " desce redondo". Nela, símbolos de verão, com o sol, uma roda de bicicleta, um guarda-sol e até as formas arredondadas da modelo ficam quadradas quando o protagonista bebe uma cerveja que não é a Skol.

A campanha, que começou a ser veiculada no final do ano passado na TV, conta com amplo material de merchandising nos pontos de venda.

Para reforçar o conceito da marca, as embalagens de twelve pack de latas e de long neck também mudaram, incorporando um fundo diferenciado e a sete " desce redondo" em perspectiva.

Durante este ano, a Skol colocará novamente em foco seus patrocínios culturais e esportivos, consolidando a identificação de seu público " jovem de espírito" com a marca. Os dois grandes eventos da marca, o Skol Supercross, no primeiro semestre, e o Skol Rock, no segundo, trazem novidades nesta temporada.

Empresário defende projeto de renda mínima de Suplicy

Segundo o empresário, engenheiro elétrico e ex-deputado estadual Ivan Leite,PPB, a campanha da Fraternidade deste ano com o tema sobre o desemprego é excelente para o governo federal fazer uma reflexão sobre o projeto de renda mínima do senador Eduardo Suplicy (PT-SP) e colocá-lo em prática, o mais rápido possível.

A proposta de Suplicy, que sempre foi defendida por Ivan Leite, quando deputado estadual, garante ao trabalhador, acima de 25 anos de idade, o mínimo necessário para sua sobrevivência e dá tranqüilidade ao País, posto que o momento é delicado, com o desemprego aumentando na mesma proporção que os riscos de conflitos sociais de conseqüência desastrosa.

Destaca Ivan Leite que é difícil para o cidadão sem qualificação profissional conseguir emprego, num momento de enxugamento dos quadros das empresas, do avanço da tecnologia, com as empresas se automatizando e reduzindo o número de funcionários.

O governo, diz Ivan Leite, tem que dar condições de sobrevivência para esse povo que está nas cidades e no campo sem perspectivas de uma vida decente. Não podemos ficar de braços cruzados diante de uma cruel realidade. Há de se fazer alguma coisa, para que os prejuízos sociais não sejam maiores, adverte Ivan Leite.

O discurso do ex-parlamentar continua o mesmo e garante que não se trata de demagogia, porque sempre entendeu que o projeto de Suplicy era o mais viável para o País e a cada dia se torna mais imperativo, diante do crescimento do desemprego.

Para Ivan Leite, o contingente de excluídos do mercado de trabalho e esquecidos pela sociedade está aumentando, o que se configura num perigo para a estabilidada política e social do Brasil.

Segundo Ivan Leite, o grande problema é a individualidade, porque algumas pessoas não se preocupam com o que está acontecendo ao seu redor. Não sabem que poderão vítimas futuras da globalização, da alta tecnologia e não procuram discutir alternativas que reduzam o desemprego e até mesmo de ajuda aqueles que não estão conseguindo uma vida digna, por falta de oportunidades no mercado de trabalho ou pela percepção de remuneração que não garanta o mínimo necessário, para uma família viver com dignidade.

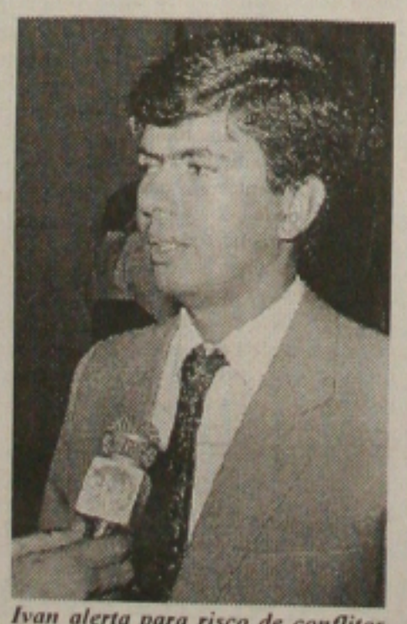

Ivan alerta para risco de conflitos sociais com desemprego

Entende Ivan Leite que a classe política tem por obrigação resgatar essa enorme dívida social e o momento é justo de união com a Igreja, devendo todos se engajar nessa campanha e reivindicar do governo federal que coloque em prática o projeto de Suplicy.

Já passamos o período eleitoral e tentar reduzir o sofrimento do brasileiro não trará dividendo políticos para o senador petistas. O governo, observa Ivan Leite, também sairá lucrando, porque é ele quem terá o poder de executar essa proposta e terá o reconhecimento dos brasileiros. Avalia o ex-deputado que o custo será mínimo, considerando os problemas que o País enfrentará com o aumento do desemprego e a revolta social pela falta de oportunidade de trabalho.

Estranha Ivan Leite que os deputados petistas não tenham cerrado fileiras em favor do projeto de Eduardo Suplicy. Ressalva que poucas vezes ouviu algum petista defendendo a proposta de Suplicy, mas ouviu de vários parlamentares de outros partidos, inclusive do PSDB declarações favoráveis à renda mínima.

Segundo Ivan Leite, só uma alternativa para o Brasil evitar conflitos sociais, que podem explodir a qualquer momento: colocar em prática o projeto de renda mínima.

ESTADO DE SERGIPE
PODER JUDICIÁRIO
JUÍZO DE DIREITO DA 11ª VARA CÍVEL
DA COMARCA DE ARACAJU-SERGIPE
CARTÓRIO DO 27º OFÍCIO

EDITAL DE CITAÇÃO
Prazo de 20 dias

A DOUTORA ROSALGINA ALMEIDA PRATA LIBÓRIO, JUÍZA DE DIREITO DA 11ª VARA CÍVEL DA COMARCA DE ARACAJU, CAPITAL DO ESTADO DE SERGIPE, na forma da lei, etc.

FAZ SABER aos que do presente Edital virem ou dele notícia tiverem, que por este Juízo e Cartório do 27º Ofício, tem curso uma Ação de Execução, Proc. nº 981110429-6 (proc. nº 4060.435/98), que *MWG - IND. COM. E PREST. DE SERVIÇOS LTDA*, move contra *TFM ENGENHARIA LTDA.*, não tendo sido encontrado o executado, fica *CITADO*, o réu *TFM ENGENHARIA LTDA.*, através do seu representante legal, atualmente em local incerto e não sabido, a fim de contestar a Ação de Execução, ajuizada por *MWG - IND. COM. E PREST. DE SERVIÇOS LTDA.*, ficando advertido sobre as sanções decorrentes da revelia caso não conteste a ação no prazo de 20 dias, e por todo o conteúdo do despacho a seguir transcrito: "Oficie-se como requerido. Cite-se o executado, mediante edital, com prazo de 20 dias (art. 654 do CPC). I. Aracaju, 07 de janeiro de 1999 (a) *Drª ENEIDA LUPINACCI COSTA*, Juíza de Direito Substituta". E, para que ninguém possa alegar ignorância, expediu-se o presente edital de citação com o prazo de 20 dias, que será afixado no local de costume e publicado na forma da Lei. Dado e passado nesta cidade de Aracaju, aos vinte e oito (28) dias do mês de janeiro do ano de mil novecentos e noventa e nove (1999). Eu, Bel. Antônio Vieira Barreto Júnior, Escrivão do 27º Ofício que digitei e subscrevi.

Eneida Lupinacci Costa
Juíza de Direito-Plantonista

VIAÇÃO SANTAMARIA
O PASSAGEIRO EM PRIMEIRO LUGAR

A Viação Santa Maria, vem parabenizar o prefeito de Neópolis, senhor Amintas Diniz, pelo grande Carnaval realizado para os milhares de sergipanos e turistas, que puderam comprovar as belezas naturais da cidade e do Rio São Francisco, mostrando assim, que Neópolis ainda possui o melhor Carnaval de rua de Sergipe.

Parabéns prefeitura de Neópolis pelo talento demonstrado ao povo sergipano.

» Reclamações e Sugestões «
Telefax: 241-2928 - E-mail: stamaria@netdados.com.br.
homapage: http:\\surf.to\santamaria

ESPECIALIZAÇÃO EM QUALIDADE E PRODUTIVIDADE

A Universidade Federal de Sergipe - **UFS**, estará oferecendo o II Curso de Qualidade e Produtividade, o qual terá início no próximo mês de março, com duração de 12 (doze) meses.

As inscrições encontram-se abertas na **FAPESE**, a Rua Lagarto, 952, devendo encerrar-se em 24 de fevereiro do corrente.

Os candidatos deverão apresentar no ato da inscrição os seguintes documentos: cópia autenticada do certificado de conclusão de nível superior, cópias do histórico escolar, carteira de identidade e **CPF**.

Informações adicionais podem ser fornecidas pela FAPESE.
Fones: 211-1342/211-6998 ou 211-8664.

FHC x Governadores

Oposição quer unificar discurso para reunião

(Foto: Herminio Oliveira - ABR).

O presidente Fernando Henrique recebe as lideranças das donas de casa mas não dá boas notícias

Brasília, (AE) - Os governadores de oposição pretendem unificar o discurso para a reunião que o presidente Fernando Henrique Cardoso terá com todos os 27 governadores no próximo dia 26, na Granja do Torto. A intenção é forçar o presidente a discutir questões de interesse dos Estados dentro de uma pauta mínima de assuntos. Entre os pontos considerados consensuais entre os governadores de esquerda estão a renegociação da dívida o fim das retaliações aos Estados de Minas Gerais e Rio Grande do Sul e uma solução para as perdas geradas pela Lei Kandir.

Os governadores do bloco de oposição chegaram a anunciar uma reunião no dia 25 - véspera do encontro com Fernando Henrique - com o objetivo de chegar a uma posição afinada em relação as propostas que levarão para a Granja do Torto. Mas para evitar o afastamento do governador mineiro Itamar Franco (PMDB-MG), que não virá à Brasília, a reunião das oposições acabou sendo cancelada. "Não vai ter reunião sem Itamar", disse o governador do Acre, Jorge Viana (PT). "Afinal, como fazer uma reunião do grupo de oposição sem o governador mineiro?", completou o petista.

Ontem, até o governador do Rio de Janeiro, Anthony Garotinho (PDT), já mudava o tom sobre a reunião, referindo-se apenas a um "bate-papo informal para troca de idéias".

Temor - A idéia de chegar na Granja do Torto com discurso único surgiu durante o carnaval. Ela partiu do presidente de honra do PT, Luiz Inácio Lula da Silva, que passou o feriadão pescando no Mato Grosso do Sul acompanhado pelo governador Zeca do PT. Lula teme que a presença do grupo de esquerda na reunião com todos governadores sirva apenas para que o presidente Fernando Henrique apareça nos jornais do dia seguinte ao lado dos seus opositores demonstrando o impasse entre eles estivesse superado.

"Não dá para o grupo de oposição ficar fazendo figuração junto do presidente", disse Lula para o governador Zeca do PT. "Caso contrário, no outro dia, os governadores estarão em todos os jornais em fotos ao redor de uma mesa farta de frutas tropicais com a legenda: opositores fazem as pazes com FHC", completou Lula. Esse argumento, aliás, também é a principal preocupação do governador gaúcho Olívio Dutra (PT). Por isso a agenda mínima deverá ser levada na reunião do dia 26, tendo ou não o encontro preparatório do grupo de oposição.

A renegociação da dívida dos Estados será a principal questão levada na reunião pelos governadores de esquerda. "É bom lembrar que o novo acordo com o Fundo Monetário Internacional irá afetar a vida dos Estados", disse o governador Jorge Viana. "Também é preciso ficar claro que se o governo federal está encontrando dificuldades em suceder ele mesmo, imagine nós que estamos assumindo uma administração que era comandada por nossos opositores", avaliou Viana, ressaltando que o grupo de governadores de esquerda pedirá o fim das sanções impostas aos Estados de Minas Gerais e Rio Grande do Sul.

O governador Zeca do PT (MS) também irá colocar na pauta de debates uma solução para a perda com a criação da Lei Kandir. "Em dois anos o Mato Grosso do Sul perdeu R$ 147 milhões em isenções de ICMS", observou o secretário de Fazenda do Estado, Paulo Bernardo, que esteve hoje em Brasília com o secretário-executivo do Ministério da Fazenda, Pedro Parente. "Ele mostrou-se sensível com o problema, mas acha que o governo não terá condições de ressarcir ainda mais os Estados", disse Bernardo, depois de falar com Parente. O Mato Grosso do Sul também pedirá uma forma de compensação do Departamento Nacional de Estradas e Rodagem (DNER) já que durante oito anos o Estado recuperou rodovias federais, totalizando um gasto de R$ 500 milhões.

Programa para declarar o IR já está na Internet

Brasília, (AE) - Já está disponível na Internet o programa para o preenchimento da declaração do Imposto de Renda da Pessoa Física (IRPF) 1999, ano-base 98. As empresas e instituições financeiras têm até o final da próxima semana para entregar os comprovantes a seus funcionários e clientes. As declarações, preenchidas em meio eletrônico, poderão ser enviadas pela Internet ou entregues em disquetes nos bancos credenciados a partir do dia 1º de março. Já as declarações em formulários de papel serão recebidas a partir de abril.

Quem optar pela declaração em meio eletrônico (disquete ou Internet) contará com algumas novidades este ano. "São mudanças no programa, não na legislação", explicou ontem o secretário-adjunto da Receita Federal, Paulo Baltazar. A principal novidade é o preenchimento automático da declaração de bens. Se o contribuinte não teve nenhuma alteração em seu patrimônio, o programa copiará os dados de sua declaração de bens do ano passado e preencherá a situação deste ano, simplificando a tarefa para o contribuinte.

Outra facilidade é que o próprio programa da declaração fará a conexão com o site da Receita na Internet, caso o contribuinte deseje transmitir a declaração. Até o ano passado, o declarante precisava de dois programas, um para fazer a declaração e outro para trasmiti-la.

Agora, ambos foram fundidos. Uma terceira novidade beneficia os contribuintes que recolhem carnê-leão. Aqueles que utilizaram o programa distribuído no ano passado para fazer os pagamentos, agora poderão transportar os dados automaticamente para a declaração, sem a necessidade de copiá-los.

Segundo Paulo Baltazar, cerca de 70% dos 10 milhões de declarantes optaram pelo meio eletrônico no ano passado. Ele disse que o objetivo é informatizar 100% das declarações. "No ritmo em que vamos, acho que em um ou dois anos chegaremos lá", comentou.

O prazo final para entrega da declaração será 30 de abril. A transmissão via Internet será aceita até as 20h, e a entrega em disquete ou formulário até a meia-noite, dependendo dos esquemas de plantão da Receita e dos bancos em cada cidade. A multa mínima por atraso na entrega será de R$ 165,74.

Simplificado - As regras para o preenchimento da declaração foram divulgadas no dia 16 de dezembro passado. A principal mudança no IRPF este ano foi a extensão da opção pela declaração simplificada a todos os contribuintes pessoas físicas independente do valor ou natureza de sua renda e de sua fonte pagadora. Até o ano passado, a declaração simplificada poderia ser usada em apenas dois casos: se o contribuinte tivesse renda exclusivamente de trabalho assalariado ou se sua renda, independente da origem, somasse até R$ 27.000,00.

Na declaração simplificada, todas as deduções permitidas no IRPF, como os gastos com educação, saúde e previdência, são substituídas por um desconto padrão. Ele será de R$ 8.000,00 ou 20% dos rendimentos tributáveis, o que for menor.

Se a opção for pela declaração completa, o contribuinte também encontrará algumas novidades. A principal delas é o desconto com pagamentos a planos de previdência privada. Até 98, não havia limite para o abatimento. Em 99, os pagamentos aos fundos, somados aos depósitos feitos no Fundo de Aposentadoria Programada Individual (Fapi) não poderão ultrapassar 12% dos rendimentos totais do contribuinte. Não entra nesse limite o valor recolhido para a previdência pública.

Não houve mudanças nas deduções com saúde e educação. O limite para abatimento com despesas de instrução continua sendo R$ 1.700,00 por dependente.

Cardoso diz a donas de casa que juros só caem depois de maio

Brasília, (AE) - O presidente Fernando Henrique Cardoso previu ontem que os juros só devem começar a cair em aproximadamente três meses, conforme relato das representantes do Movimento Nacional das Donas de Casa e Consumidores, que estiveram com ele no Palácio do Planalto.

Segundo elas, o presidente argumentou que a redução dos juros neste momento seria impraticável, pois provocaria um processo de aceleração da inflação. "O sacrifício é grande, mas no momento não há como reduzir as taxas de juros", teria dito o presidente.

As representantes das donas de casa disseram que o presidente também se comprometeu a determinar ao presidente do Conselho Nacional de Política Fazendária (Confaz), que é o secretário geral do Ministério da Fazenda, Pedro Parente, que inclua na pauta da próxima reunião, no dia 23 próximo, a proposta de redução do ICMS para os produtos da cesta básica. O presidente disse-lhes que a redução do ICMS depende de consenso entre os governos estaduais.

A presidente do Instituto Brasileiro de Defesa do Consumidor, Marilena Lazzarini, disse que mostrou a Fernando Henrique um estudo encomendado pelo Programa Comunidade Solidária que mostra que a isenção do ICMS dos produtos da cesta básica não resultaria em um grande impacto fiscal para os Estados, mas proporcionaria um ganho de quase 20% na renda das famílias que ganham até um salário mínimo.

Prestação de leasing vai ter como base dólar a R$ 1,23

Brasília, (AE) - O Ministério da Justiça fechou ontem um acordo com a Associação Nacional das Empresas Financiadoras das Montadoras (Anef) sobre os contratos de leasing de automóveis reajustados pela variação cambial. Pelo acordo, o dólar utilizado na correção das prestações vencidas entre janeiro e abril será de R$ 1,23 e o resíduo poderá ser pago depois do término do prazo do contrato.

"A atitude da associação foi um gesto de maturidade", afirmou o ministro da Justiça, Renan Calheiros. "Assim, podemos tranquilizar o mercado."

A Anef reúne os cinco bancos das maiores montadoras de veículos do Brasil (Ford, GM, Volkswagen, Mercedes e Fiat) e atende a 45% do mercado de leasing de veículos. Segundo o presidente da associação, Marcos Vinicius Moya, a Anef tem 57 mil clientes e uma carteira de US$ 550 milhões em contratos de leasing.

O acordo não vale para as demais 62 empresas financiadoras, ligadas à Associação Brasileira das Empresas de Leasing (Abel), que não fecharam acordo semelhante com o Ministério da Justiça.

A alteração nos termos dos contratos já assinados entre as empresas e os consumidores está garantida, segundo o ministro pelo artigo 6º do Código de Defesa do Consumidor. A súbita variação da cotação do dólar, a partir de 12 de janeiro, motivada pela mudança na política cambial, justificaria a medida.

"Houve uma desproporção nas prestações que não foi causada por nenhuma das duas partes", explicou o diretor do Departamento de Proteção e Defesa do Consumidor (DPDC), Nelson Lins d'Albuquerque, referindo-se à decisão do Banco Central e a reação do mercado financeiro. "Temos recebido vários telefonemas de bancos que também querem assinar um acordo conosco", ressaltou Calheiros.

Com o acordo assinado ontem, o governo acredita que haverá maior pressão sobre as demais financiadoras. "Esperamos que a Abel retome as negociações", disse.

Negociação - O ministério voltou a recomendar que os clientes de empresas não filiadas à Anef procurem negociar individualmente cada contrato ou então recorrer aos órgãos locais de defesa do consumidor.

Indexação - Segundo Calheiros, o acordo assinado hoje vai acabar com boa parte das demandas judiciais que ocorrem desde janeiro. Para o governo, a medida também evita a indexação da economia.

Segundo o ministro, as liminares de primeira instância que impedem a cobrança da cotação do dólar do dia do pagamento, colocam um novo indexador, geralmente o INPC, da Fundação Getúlio Vargas. "A lei que cria o Real é contra a indexação", lembrou o ministro.

O Termo de Ajustamento de Conduta assinado ontem prevê que o valor do dólar será reavaliado antes do dia 30 de abril. "Verificaremos então o comportamento do mercado e da economia" explicou o secretário de Direito Econômico, Ruy Coutinho.

Também ficou acertado que as multas de mora serão reduzidas de 10% para 2%. As montadoras concordaram ainda em não enviar o nome dos consumidores inadimplentes aos órgãos de proteção ao crédito. Estes consumidores terão até o dia 15 de março para regularizar sua situação em cada financeira.

Resíduo - O resíduo das prestações será calculado em relação ao valor do dólar no dia de cada pagamento e a cotação de R$ 1,23. Este resíduo também será convertido em dólar. O acordo garante que este saldo poderá ser pago depois do fim do prazo do contrato em até 50% do número de prestações de que ainda restam ser quitadas.

Se faltam dez prestações a serem quitadas, o resíduo poderá ser pago em até cinco vezes. O cliente poderá, caso queira, pagar o resíduo nas prestações remanescentes ou pagá-lo à vista.

Segundo o presidente da Anef, o cliente que pagou as prestações com o valor do dólar acima de R$ 1,23 será compensado quando for pagar o resíduo. Ele lembrou que, por enquanto, não há disponibilidade de novos contratos de leasing baseados na variação cambial. O financiamento para compra de veículos pelas montadoras está sendo feito com contratos em real pré-fixados.

Amaral: pauta está sendo preparada

Brasília, (AE) - O porta-voz do governo, Sérgio Amaral, disse ontem que a pauta da reunião do presidente Fernando Henrique Cardoso com os governadores ainda está sendo preparada, mas adiantou que no encontro será feita uma avaliação sobre o momento atual e a situação dos Estados. Segundo ele, o Palácio do Planalto está aberto a discutir propostas dos governadores, mas essas questões, ressalvou, só poderão ser detalhadas em um segundo momento e estudando caso a caso. Amaral aceitou ainda com a possibilidade de o governo federal aprovar medidas compensatórias aos Estados que forem prejudicados pela lei Kandir.

"Como a situação dos Estados é diferente, a forma de assistência financeira do governo federal terá que ser discutida com cada Estado, em função das suas circunstâncias", disse o porta-voz. De acordo com Amaral, além do governo federal já estar adotando medidas compensatórias à lei Kandir, "o governo está pronto a examinar outras formas de assistência aos Estados que, efetivamente, estiverem dispostos a fazer um esforço, para por as suas contas em ordem, a fim de melhorar a situação financeira desses Estados".

Sérgio Amaral afirmou que o governador de Minas Gerais, Itamar Franco, será convidado pelo Palácio do Planalto a comparecer à reunião marcada para o próximo dia 26, como todos os demais. Segundo Amaral, o desejado é que todos compareçam, já que "não se trata de uma questão nem política, nem partidária, mas sim a discussão de assuntos de interesse comum do governo federal, dos Estados e, sobretudo, da população de cada um desses Estados".

Supremo nega liminar a Minas e a União pode bloquear recursos

Brasília, (AE) - O ministro Moreira Alves, do Supremo Tribunal Federal (STF), negou na noite de quinta-feira (18) uma liminar com a qual o governo mineiro pretendia impedir a União de bloquear ou sacar recursos do Estado em caso de inadimplência.

O Estado também queria que a União devolvesse os recursos já bloqueados pelo governo federal. O ministro considerou que o pedido de Minas Gerais não atendeu aos requisitos jurídicos necessários para a concessão de uma liminar. Moreira Alves também alegou que a União assumiu a dívida do Estado com custos de mercado enquanto que Minas Gerais "passou a dever à União com o benefício de taxa fixa de juros, muito inferior à de mercado".

O ministro concluiu que "só por isso se vê que é difícil sustentar que está havendo onerosidade excessiva para o requerente (Minas Gerais) e benefício exagerado para a União federal".

Decano no STF, Moreira Alves também disse que numa análise preliminar não encontrou inconstitucionalidade nas cláusulas do contrato contestadas por Minas Gerais. Antes de saber da decisão o governo mineiro pretendia entrar com uma ação no STF para anular o contrato.

Na tarde de ontem, o governador de Minas Gerais, Itamar Franco, entrou com uma nova ação no Supremo Tribunal Federal (STF) contra o ministro da Fazenda Pedro Malan e outras autoridades da área econômica para tentar impedir que a União bloqueie recursos do Estado com a finalidade de cobrir gastos com dívidas em moeda estrangeira não pagas.

O governo mineiro também pede que a União devolva R$ 1,9 milhão sacado das contas bancárias do Estado na semana passada para ressarcir os cofres federais pelo pagamento de parte de uma dívida de Minas Gerais com o Banco Interamericano de Desenvolvimento (BID).

De acordo com o governo mineiro, a União, que é fiadora na operação, justificou o saque dos recursos com base no decreto-lei 2.169, de 1984.

Esse decreto prevê os saques nos casos de não pagamento das dívidas em moeda estrangeira, mas somente pode ser aplicado à administração pública federal, segundo o governo mineiro.

"A ilegalidade da 'ordem' é patente, porquanto o Estado de Minas Gerais não é órgão ou entidade da administração federal, direta ou indireta, que esteja sujeita ao invocado decreto-lei" sustenta o governo mineiro.

Além do caso envolvendo o BID, o julgamento dessa ação poderá indicar futuros desfechos para eventuais retenções de recursos de Minas Gerais devido ao não pagamento de eurobônus.

Mesmo sem ser analista da operação, o governo federal decidiu pagar parte dos títulos da dívida externa emitidos por Minas Gerais. Os desdobramentos dessa decisão podem gerar uma nova batalha jurídica. "É difícil acreditar que o Estado vai bater na porta da União se oferecendo para pagar o que foi gasto com a operação", opinou um ministro do STF.

Lessa determina auditoria em dívidas para com fornecedores e prestadores

Maceió, (AE) - O governador de Alagoas, Ronaldo Lessa (PSB) determinou auditorias nas dívidas com fornecedores e prestadores de serviços em todas as secretarias, autarquias e empresas de economia mista do Estado. As informações desse levantamento estão sendo centralizadas na Secretaria Estadual do Planejamento.

Segundo o secretário estadual da Fazenda, Arnon Chagas, o governo ainda não sabe qual o montante total da dívida porque o levantamento ainda não foi concluído, mas prevê redução de 40% nos valores dos contratos assinados durante o exercício anterior. "Muitas despesas foram feitas sem empenho prévio", afirmou.

Chagas disse ainda que as dívidas remanescentes só serão pagas se estiveram dentro dos parâmetros legais. Ele prevê a necessidade de pedido de crédito especial para quitar parte desses débitos. "Como estamos trabalhando com o orçamento do ano anterior, temos que pedir suplementação de verbas para quitar alguns débitos", disse.

A secretária estadual do Planejamento, Delza Gitai, disse que o levantamento dos débitos deverá ficar pronto na primeira quinzena de março.

Segundo ela, o levantamento está sendo feito,levando em consideração três tipos de despesas: não empenhadas, contrapartidas de convênios assinados e restos a pagar (empenhadas por contratos).

Além das despesas correntes com fornecedores, Gitai está contabilizando os débitos trabalhistas, previdenciários e com o FGTS das fundações e autarquias do Estado. Só com os funcionários da extinta Fusal (Fundação de Saúde e Serviço Social), o Estado deve em FGTS não recolhido, entre 1982 e 1990, R$ 16,8 milhões.

Segundo informações extra-oficiais, estima-se que o Estado acumule dívida de R$ 350 milhões com prestadores de serviços da administração indireta e R$ 87 milhões em precatórios trabalhistas vencidos. A situação das empresas de economia mista do Estado é falimentar, conforme atestou o secretário Arnon Chagas.

O secretário estadual de Comunicação Social, Joaldo Cavalcante disse que ficou surpreso quando concluiu o levantamento dos débitos do Estado com as empresas de comunicação. Segundo ele, só em despesas não empenhadas, a dívida com os veículos de comunicação do Estado, entre 1994 e 1998, chega a R$ 4,9 milhões.

"Como não temos comprovação legal de como foram realizadas essas despesas, encaminhamos a questão à Procuradoria Geral do Estado, que deverá nos orientar quanto à possibilidade ou não do pagamento", informou Cavalcante. Apesar desse procedimento, o secretário garante que não está tendo problemas com seus prestadores de serviços.

ESPORTES

GAZETA DE SERGIPE sexta-feira 19 de fevereiro de 1999

Messias deve reforçar a Lusa

São Paulo, (AE) - O reforço que a Diretoria da Portuguesa prometeu para o técnico Zagalo e andou fazendo mistério sobre o nome é Messias. O meia, que pertence ao Madureira, disputou o Campeonato Brasileiro pelo Santos e deve chegar ao clube por empréstimo até o final do ano. No treino de ontem, o atacante Ailton recebeu a primeira punição por não ter se apresentado com os demais jogadores na quarta-feira, após a folga do Carnaval. Zagalo colocou o atacante no time reserva e Didi foi para o titular. "Vocês entendam isso como quiser. Posso estar fazendo uma experiência ou não. Só sei que ele errou." Zagalo só vai definir a mudança no coletivo de hoje, quando escalará o time que joga contra o Ituano, domingo, no Canindé.

Luxemburgo visita jogadores do Fla

Rio, (AE) - O técnico da seleção brasileira, Wnaderley Luxemburgo, visitou ONTEM, de surpresa, o Centro de Treinamentos do Flamengo, no Fla-Barra. Luxemburgo conversou com o técnico Evaristo de Macedo e com os jogadores do time carioca. Luxemburgo disse que essas visitas fazem parte de seu trabalho de observação dos jogadores que pretende convocar futuramente e para "fazer contato com treinadores com experiência de vários times no Brasil", justificou. O atacante Romário treinou normalmente junto com os outros companheiros. Ele, antes do carnaval, sentiu dores na virilha, mas repousou durante os quatro dias de folia. O atacante treinou forte jogadas de finalização. O técnico Evaristo de Macedo disse que fará um rodízio entre os jogadores recém-contratados e os que estavam atuando, como Fabão, Ronaldo e Ricardo Rocha.

(Fotos: Fernando Silva)

O goleiro Alexandre, não pôde impedir o primeiro gol do Sergipe marcado por Luis Cláudio de cabeça

Hugo Henrique supera na velocidade, o lento zagueiro Ronaldão da Ponte Preta

Sergipe derruba a Ponte

Time rubro estréia na Copa do Brasil com vitória e pode perder de 1x0 no jogo de volta

Quem esperava uma fácil vitória do time da Ponte Preta na partida de ontem contra o Sergipe, ficou surpreso com o resultado a favor do time rubro. Apesar do falso domínio do time paulista, a vitória foi do Sergipe por 2x0, premiou ao grande número de torcedores, que compareceu ontem à tarde ao estádio João Hora de Oliveira. Os gols do time rubro foram marcados por Luis Cláudio e Everaldo, um em cada fase do jogo.

Ao final da partida no vestiário da Ponte Preta só lamentações pelo resultado. O treinador Marco Aurélio, que antes do jogo, exigia do seu time uma vitória com diferença superior a um gol, lamentava a falta de sorte da sua equipe, que na verdade criou várias oportunidades no decorrer da partida, mas não soube transformá-las em gols. Com o resultado de ontem, o Sergipe pode até perder por diferença de um gol, que mesmo assim estará classificado para a próxima da Copa do Brasil. A partida de volta, a princípio está marcada para o dia 24 no estádio Moisés Lucarelli, em Campinas.

Luis Cláudio de cabeça decretou a primeira queda da Ponte

A partida de ontem no João Hora, teve início muito equilibrado entre as duas equipes. No entanto, foi o Sergipe quem partiu na frente. Depois de uma cobrança de falta ensaida, Everaldo cruzou na área. Luis Cláudio se antecipou à defesa da Ponte e de cabeça fez 1x0, aos 13 minutos do primeiro tempo. O time paulista sentiu o impacto do primeiro gol e partiu para tentar o empate. O Sergipe por sua vez caiu de produção, recuou, cedendo espaço ao adversário e por pouco, a Ponte não chegou ao empate. Na primeira oportunidade, Vânder cobrou falta e a bola raspou o gol de Marcão. O segundo lance foi uma finalização de cabeça de Fabiano, que quase surpreende ao goleiro rubro.

A Ponte continuou dominando as ações, mas não conseguia transformar em gols esse domínio do jogo. Faltou competência aos seus atacantes nas finalizações. O Sergipe deu demonstração nessa fase do jogo, que perdia fisicamente para o adversário e dessa forma, a Ponte dominava o jogo no meio de campo, criando dificuldades para a defesa do Sergipe. O placar do primeiro tempo não chegou a ser modificado, terminou com a vitória parcial do Sergipe.

Hugo Henrique deixa Everaldo em condições para fazer o segundo gol

O segundo tempo começou no mesmo ritmo que encerrou a primeira fase, com a Ponte Preta no ataque, procurando o gol de empate. O Sergipe muito recuado, deixava espaços no meio de campo. A Ponte, que voltou com Milton no lugar de Alessandro, era mais ofensiva e o goleiro Marcão foi obrigado a fazer pelo menos três defesas importantes. Como jogava no ataque, a Ponte Preta deixava buracos na sua defesa. Em um contra-ataque rápido, Mazinho tocou para Hugo Henrique. Este de primeira fez a assistência para Everaldo, que na corrida, venceu a defesas da Ponte, deu mais um toque na bola e colocou no canto direito do goleiro Alexandro. Era o segundo gol rubro, aos 19 minutos do jogo, fazendo vibrar a torcida presente ao João Hora..

Com a vantagem de 2x0 no marcador, o Sergipe tranquilamente passou a tocar a bola, em cima do desespero da Ponte, que na tentativa de chegar ao gol de empate, deixava a defesa totalmente desguarnecida. Consolidada a vitória, os jogadores do Sergipe esperavam o apito final, do árbitro baiano Lourival Lima Dias, que por sinal teve uma excelente atuação. A renda do jogo excelente para uma quinta-feira à tarde: 1.640 pagantes proporcionaram, a arrecadação de R$ 14.275,00 O Sergipe venceu com: Marcão, Flávio, Marcos, Luisinho e Hamilton; Luis Cláudio, Chicão, Mazinho (André) e Everaldo (Fábio); Paulinho (Ailton) e Hugo Henrique. A Ponte Preta perdeu jogando com: Alexandre, Daniel, Fábio Luciano, Ronaldão e Alessandro (Milton); Roberto, Mineiro, (Claudinho), Dioniso e André Silva; Vânder (Humberto) e Fabiano.

Rocha fica fora do jogo de estréia contra o time rubro

Craque se reapresenta com peito e braços queimados

O Confiança corre sério risco de não poder contar com o craque Rocha, nos primeiros jogos do Campeonato Sergipano. Pelo menos no primeiro jogo, o clássico contra o Sergipe no dia 28, o atleta está quase descartado. Tudo vai depender do que disser o médico Daniel Bispo, depois de examinar o atleta hoje pela manhã.

Acontece que o jogador se reapresentou ontem com parte do corpo fortemente queimados. São queimadura de segundo grau, que atingiram o peito e os braços do atleta, cuja cura deve demorar mais de 30 dias. Para os dirigentes proletários, o atleta disse que tudo não passou de um acidente. Rocha que passou alguns dias de carnaval em Salvador, disse que ao tentar mexer uma panela em sua residência, o líquido derramou sobre o seu corpo. Do pescoço até a virilha, o atleta está todo queimado.

Hoje o Gerente de Futebol Ernando Rodrigues, vai levar o atleta para ser examinado pelo médico Daniel Bispo, a quem caberá o diagnóstico final e o período em que o atleta passará em tratamento. " Não entendo nada de Medicina, pior de queimaduras. Mas pelo estado em que o atleta se encontra, acredito que dificilmente, Rocha terá condições de voltar a treinar nos próximos 20 dias. O negócio está feio mesmo. Nos locais onde não há queimaduras graves, existem as bolhas que estouram e deixam o local atingido muito sensível". Disse Ernando Rodrigues.

Por outro lado, o Confiança não tem nenhum amistoso definido para este final de semana. O treinador Pimenta pediu aos dirigentes, que acertassem um jogo contra equipes de outro estado. No entanto, até ontem nada estava definido, mesmo porque, o Lagartense que ontem empatou em 0x0 o time da Catuense no Paulo Barreto, desistiu de jogar contra o Confiança domingo.

Os atletas proletários trabalharam na manhã de ontem e 'à tarde foram liberados. Alguns compareceram ao João Hora, para ver a estréia do Sergipe na Copa do Brasil contra a Ponte Preta. Os trabalhos serão reiniciados na manhã de hoje. A tarde, Pimenta vai comandar um treino coletivo.

Recuo do Sergipe foi estratégico

O vestiário do Sergipe contrastava com o desânimo dos paulistas. Era só alegria. Desde do final do jogo ainda no gramado, jogadores, treinador e preparador físico eram assediados pela imprensa para entrevistas e extravasavam os momentos de alegria.

O irrequieto treinador Luis Carlos Figueiredo, em alguns momentos durante o jogo, chegou a incentivar a sua torcida para pressionar o árbitro, exigindo o final da partida. A torcida reagiu atendendo a convocação do treinador e se deu por satisfeita com o final do jogo. O árbitro Lourival Dias, que havia assinalado que daria três minutos de acréscimo, com dois e meio encerrou a partida. A partir do apito final do árbitro baiano, jogadores, dirigentes, torcedores e comissão técnica comemoravam a vitória do Sergipe, resultado que lhe dá a tranqüilidade para o segundo jogo, na cidade de Campinas na próxima semana.

Sobre o resultado do jogo, o treinador Luis Carlos afirmou, que é fruto de um trabalho iniciado no final do ano passado, que aos poucos vai se concretizando dentro de campo. "Não é ainda o time dos meus sonhos. Alguns setores da equipe, necessitam de aprimoramento nas jogadas, princialmente as de finalização". Afirmou. Figueiredo gostou do posicionamento da defesa, disse que o meio de campo combateu na hora certa, mas faltou um pouco de criatividade.

Quanto ao recuo do time na segunda metade do primeiro tempo e no início da fase final, ele disse que foi um recuo estratégio. As informações que o treinador recebeu, davam conta que a Ponte era vulnerável nos contra-ataques e isso ficou comprovado no jogo de ontem. O Sergipe venceu a partida, justamente em uma jogada de contra-ataque, puxada pelo Mazinho. Apesar das restrições à atuação do time em alguns momentos, Figueiredo no geral, gostou do rendimento da equipe, principalmente pelo resultado do jogo, que coloca o Sergipe em uma boa vantagem para a partida de volta.

Como destaque na equipe rubra no jogo de ontem, além do goleiro Marcão a dupla de zaga formada por Marcos e Luisinho, os meias Luis Cláudio e Chicão e o atacante Hugo Henrique. Foi uma atuação destacada desses atletas, que contribuíram de forma decisiva para a vitória do time rubro.

Lagartense empata com a Catuense em na reabertura do Paulo Barreto

Apesar do trabalho dos dirigentes, dentro de campo, a equipe da Lagartense não está correspondendo à expectativa da torcida e o treinador Luisinho Lemos, começa a ser "fritado", com as várias críticas da torcida e dirigentes. Mesmo sem estrear em competições oficiais. A verdade é que os resultados não estão condizentes com o investimento e coma força que se esperava do time dentro das quatro linhas.

Ontem depois do empate em 0x0 contra a Catuense, equipe da Segunda Divisão do futebol baiano, a voz corrente no Paulo Barreto, era que o treinador Luisinho Lemos, não emplacaria o final de semana. A insatisfação com o trabalho do treinador, existe entre os dirigentes e até mesmo no meio da torcida.

Ontem a torcida compareceu em massa ao estádio Paulo Barreto, prestigiou a equipe, mas deixou o campo decepcionada, com a fraca atuação do Lagartense. O jogo marcou a reabertura do estádio Paulo Barreto de Menezes e o torcedor lagartense respondeu presente. Uma renda de R$ 5.067,00 com 1.689 pagantes. Dessa arrecadação, R$ 5 mil reais foram destinados ao time da Catuense, em pagamento ao empréstimo do atacante Mocambo. Depois do empate de ontem, o Lagartense não joga neste final de semana e estréia no Campeonato do Nordeste dia 24 contra o CSA, em Maceió. Ontem o CSA foi goleado por 4x0 pelo São Paulo, pela Copa do Brasil.

Cotinguiba campeão sergipano de Futebol Infantil versão 1998

Depois do empate em 1x1 no tempo normal, ontem à tarde no João Hora, o time infantil de Cotinguiba, venceu o Atlético na disputa de pênalti por 3x1, conquistando o título de campeão sergipano de futebol infantil, competição oficial, promovida pela Federação Sergipana de Futebol. A partida foi realizada na preliminar de Sergipe 2 x 0 Ponte Preta.

O destaque na campanha do Cotinguiba é que o time foi campeão invicto e sua defesa recebeu apenas um gol em toda a competição, justamente ontem, na partida final contra o Atlético. Após o jogo, o vice presidente da FSF, Professor Custódio de Santana, agradeceu aos participantes e fez entrega das medalhas e troféus aos campeões, vice e terceiro colocados.

O Independente ficou com o terceiro lugar, conquistando com a medalha de bronze. O troféu de campeão, uma homenagem ao radialista Cristiano Prado, foi entregue pelo colega de emissora Fernando Pereira, enquanto Adel Ribeiro, homenageado com o troféu de vice campeão, entregou pessoalmente ao capitão do Atlético, o troféu que fez jus o time comandado por Luis Carlos Bossa Nova.

Botafogo empata e se classifica na Copa do Brasil

Niterói, (AE) - O Botafogo empatou ontem à noite com o Paysandu, de Belém (PA), em 2 a 2 e se classificou para a próxima fase da Copa do Brasil. O jogo foi disputado no Estádio Caio Martins, em Niterói, e o time carioca jogou com sua equipe reserva.

Na primeira partida, disputada em Belém, o Botafogo venceu o Paysandu por 3 a 2. O time do Pará abriu o placar aos 33 minutos do 1º tempo, com Zé Augusto, após falha de toda a defesa do Botafogo. O Botafogo empatou a partida aos 21 minutos do 2º tempo, com Nilson, de cabeça. Quatro minutos depois, Zé Augusto, coloca novamente o Paysandu na frente do marcador. O último gol da partida foi marcado aos 29 minutos, por Marcos Aurélio, chutando de primeira após cobrança de escanteio de Rodrigo.

Botafogo - Wagner; César Prates, Edmar, Marcelo Augusto e Leandro (Paulo César, no intervalo); Reidner, Baltazar, Alemão (Leonardo) e Rodrigo; Zé Carlos (Marcos Aurélio, no intervalo) e Milson. **Técnico** - Valdyr Espinosa. Paysandu - Ronaldo; Paulinho, Belterra, Henrique, Sergio e Souza; Rogerinho, Alexandre (Emulson) e Jobson; Zé Augusto (Abismael) e Tarcísio (Maurício). Técnico - Nad.

Vitória surpreendente

José Eugênio

O Sergipe entrou com o pé direito nas disputas da Copa do Brasil e fazendo um jogo dos mais razoáveis, quebrou o ligeiro favoritismo da Ponte Preta de São Paulo, vencendo-a no Estádio João Hora pelo placar de 2 a 0.

Equipe nova mas bem preparada, a "Macaca" como é cognominada, não se apresentou bem e deixou o campo já no tempo inicial da contenda, inferiorizada no placar, o que lhe custou ao final dos noventa minutos a surpreendente derrota, inesperada por sinal. Poucos eram os desportistas, que acreditavam na vitória parcial dos rubros, principalmente porque lhes faltava um preparo mais convincente, técnico e físico. A verdade é que o Sergipe foi mais feliz e acabou deixando a Ponte Preta em dificuldade, no que prende ao próximo jogo em seu campo, onde pretende reverter o resultado, para poder pensar em prosseguir na disputa. A verdade é que para chegar à classificação para outra fase, terá de vencer por uma diferença de três tentos, contanto que o adversário não marque.

Mas até que atinjamos o segundo jogo, a situação é favorável ao representante sergipano, que vindo a perder por 3 a 1, ainda assim continuará na disputa.

A vitória foi justa sob qualquer pretexto. Mas bom mesmo foi a surpresa, mostrando ao clube visitante, o que pode acontecer durante noventa minutos nas quatros linhas de um campo de futebol. ***Por hoje é só.***

PLENÁRIO

Diógenes Brayner

Agora é trabalhar

Não há mais desculpas. Passou o Pré-Caju, passou o Carnaval e estamos entrando na quaresma. A partir de agora o País começa a andar aos trancos e barrancos. Sergipe, como não poderia ser diferente, inicia a arrancada para a nova administração Albano Franco. Agora é trabalhar. Não é mais possível que se deixe as coisas acontecerem para depois da Semana Santa. O próprio governador Albano Franco, neste período de Carnaval, manteve algumas conversas sobre a formação da sua bancada na Assembléia Legislativa e Câmara Federal. Deseja fortalecê-las, ao máximo. Mesmo assim ainda não deu para definir quem será o líder do Governo. Falta-lhe opção. Caso manteve algum contato, o fez de forma sigilosa e aproveitando o feriado do Carnaval.

• Na praia do Saco, onde passou o final de semana e principalmente as noites dos dias de Carnaval, Albano Franco almoçou com alguns políticos, almoçou com outros, tudo visando a unidade do seu bloco e a ampliação dos seus aliados. Até a segunda-feira passada, quando esteve em Pirambu, ele dizia que ainda não havia definido sobre o novo chefe da Casa Civil e tudo estava indicando que o deputado Jorge Araújo assumiria a cadeira no legislativo para ser o líder do governo, enquanto Albano ainda teria uma nova conversa com Francisco Rollemberg para convidá-lo, talvez pela última vez, a retornar à Casa Civil.

• Ontem, em sua residência, por volta das 14 horas, Albano Franco almoçou com o deputado Jorge Araújo, com o presidente do Pronese, Eraldo Aragão, com o secretário da Educação, Luís Antonio Barreto, e com o secretário da Fazenda, José Figueiredo. Jorge continua convidado para a Casa Civil...

• Este é um momento bom de lembrar que Albano precisa ter pressa. O Estado não pode mais ficar parado, enquanto o governador não consegue definir sua equipe e ainda está com a sua bancada fragilizada. O segundo escalão do Governo está todo para escolher e sem nomeação de diretores de órgãos, fundações e autarquias, a Administração pára. Há quase 60 dias da posse, o governador deu passos muito curtos para formação do segundo escalão, o que deixa muita gente sem saber o que fazer e cria um clima de expectativa muito grande para aqueles que tiveram influência na reeleição do governador, mas que até o momento continuam esquecidos e sem esperança de conseguir alguma coisa.

• Albano precisa, também, definir urgentemente o que fará com o deputado suplente Fabiano Oliveira (PPS), a quem prometeu uma vaga na Assembléia Legislativa. Luciano já sabe que dificilmente assume a vaga, mas já está cantando a quatro cantos que terá uma Secretaria para fazer festas. Será o único Estado que se dará ao luxo de ter um cidadão com atribuições meramente festivas, gastando os tubos de dinheiro para transformar Aracaju em um eterno Carnaval. Se isso acontece cai por terra o discurso de que o Estado está em situação difícil e que é preciso economizar. De qualquer forma, a partir de agora, Albano Franco precisa iniciar o seu Governo, definir seus auxiliares e produzir, para que Sergipe afaste de vez o vírus da crise que está assolando a maioria dos Estados brasileiros...

• Muito trabalho e excesso de otimismo não fazem mal a ninguém...

••••••••••••••••••

Boa jogada

O deputado federal José Teles de Mendonça, que está a caminho do PSDB, pode assumir uma Secretaria de Estado ou um cargo importante no Governo Federal.

• O objetivo da nomeação de Teles de Mendonça é fazer com que o deputado suplente Adelson Ribeiro (PSDB) assuma a vaga na Câmara Federal.

Companhia

O governador Albano Franco chegou hoje à sede do seu partido, o PSDB, em companhia do deputado federal José Teles.

• Deixou o local na mesma companhia.

• Os dois tem estreitado as conversas para uma reaproximação definitiva, onde estão sendo apagados os desentendimentos da eleição passada.

Adelson

A permanência do deputado suplente Adelson Ribeiro na Câmara Federal foi um pedido do presidente Fernando Henrique Cardoso diretamente ao governador.

• Albano estava pensando em trazer o deputado federal Ivan Paixão, mas o PPS não pode dispensar o parlamentar porque perderia a sigla em razão do número da bancada.

Convite

Albano Franco está querendo trazer mais dois deputados para o PSDB, o que deve ocorrer até a próxima segunda-feira, no máximo, em razão da formação das Comissões.

• O deputado federal Sérgio Reis, que se filiou ao PSL vem sendo convidado por Albano Franco a ingressar no PSDB. Outro é o deputado federal José Teles de Mendonça.

Novidade

Nesta próxima segunda-feira haverá novidades na Assembléia Legislativa, com filiações partidárias no PSB. Dois nomes de peso entram no partido.

• Um deles já é conhecido: deputado estadual Ismael Silva. O outro está entre Ilzo Silveira e Pedro de Balbino. Os líderes do partido preferem não dar os nomes...

Câmara

Durante a disputa pela Presidência da Câmara Municipal, o governador Albano Franco havia sugerido o nome da vereadora Nazaré Carvalho (PSDB) como candidata.

• O prefeito de Aracaju, João Augusto Gama (PMDB) não aceitou retirar a candidatura do vereador Alcivan Menezes para concorrer contra Sérgio Góes.

Confirmação

O deputado estadual Jorge Araújo (PSDB) está praticamente confirmado para a Casa Civil. Em seu lugar assume o deputado suplente Fabiano Oliveira (PPS).

• Na Assembléia Legislativa ainda se comenta que o deputado Jorge Araújo assume o mandato e será imediatamente indicado para líder do Governo.

Convidado

Ontem à noite, o deputado Jorge Araújo disse que está convidado pelo governador e aceita assumir a Casa Civil, embora sua preferência fosse por assumir a Assembléia Legislativa.

• Mas o grande problema do governador neste momento é a escolha de um líder do Governo, em razão disso ainda há possibilidade de Jorge assumir o mandato.

Ulices

O governador Albano Franco ainda insistiu, ontem, com o deputado Ulices Andrade, para que ele aceitasse a liderança do Governo na Assembléia Legislativa.

• Novamente Ulices Andrade recusou. Acha que não dar para liderar um grupo que não confiou nele para ser presidente da Mesa Diretora.

Albano

• Circula, também, informações, nos corredores da Assembléia, que Albano Franco terá a última conversa com Francisco Rollemberg para convencê-lo a retornar ao Governo.

• Albano entretanto já confidenciou para amigos que acha muito difícil Rollemberg retroagir em sua posição e é isso que fortalece a indicação de Jorge Araújo para Casa Civil.

Indicação

Até a próxima segunda-feira o governador Albano Franco está prometendo que conclui a indicação de todo o pessoal de segundo e terceiro escalões.

• Até o momento as mudanças foram muito poucas, principalmente depois que o Governo perdeu as eleições da Mesa Diretora da Assembléia Legislativa.

Cargos

Apesar do governador Albano Franco está se reaproximando dos Teles de Mendonça, os cargos repassados para o prefeito Luciano Bispo, de Itabaiana, continuarão com ele.

• Pelo menos é o que informa setores vinculados ao Governo, acrescentando que há um compromisso do governador em relação ao prefeito.

Jackson

O ex-prefeito Jackson Barreto ainda está viajando e agora descansa os dias de folia que passou em Recife, nas praias de Natal, no Rio Grande do Norte.

• Jackson Barreto está afastadíssimo dos problemas políticos de sua cidade e não tomou conhecimento da eleição para presidente da Câmara Municipal de Aracaju.

Convites

Até o momento todos os governadores que foram convidados confirmaram sua participação no encontro em Aracaju dia 27 ou 1º de março.

• Até mesmo os governadores das oposições não estão se negando a vir. Albano Franco pretende trazer todos os 27 colegas de outros Estados.

Discussão

Os governadores vão discutir saídas para a crise econômica do país, dívidas dos Estados para com a União e as medidas que estão sendo adotadas pelo Governo Federal.

• É possível que do encontro saia a Carta de Aracaju, onde serão expostas sugestões e reivindicações dos governadores, para solução dos graves problemas econômicos, sociais e políticos do Brasil.

Andreza Salgado, simplesmente linda

É FOGO

• O governador Albano Franco viajou, ontem, a Salvador e teve um encontro com o governador da Bahia, Sérgio Borges.

• Nesta próxima segunda-feira a Assembléia Legislativa reinicia os trabalhos legislativos do novo período. As primeiras sessões serão de adaptação dos novos parlamentares.

• O presidente da Assembléia Legislativa, Reinaldo Moura, continua em Pirambu, onde descansa do Carnaval que promoveu naquela cidade.

• O ex-prefeito José Almeida Lima (PDT) participou bem da formação da Mesa Diretora da Câmara e elegeu Vovô Monteiro para a primeira secretaria.

• O senador Antônio Carlos Valadares também recebeu telefonemas de Sérgio Góes e teve influência na participação dos seus vereadores.

• O deputado federal Ivan Paixão não deixa o PPS para que o partido mantenha os cinco parlamentares na Câmara Federal. O governador gostaria de vê-lo no PSDB.

• Caso Jorge Araújo seja mantido na Casa Civil, o nome mais provável para assumir a liderança do Governo é o de Joaldo Barbosa.

• O ex-vice-governador José Carlos Machado (PFL) esteve em Pirambu acompanhado do ex-deputado federal Manoel Messias Góes (PFL).

• Quem brincou para valer o Carnaval de Pirambu foi o primeiro secretário da Assembléia Legislativa, deputado Belivaldo Chagas (PPS).

• Empresários do setor hoteleiro e guias turísticos reclamaram do fraco movimento no período carnavalesco. A taxa de ocupação durante os quatro dias foi de 60 por cento.

• As declarações de Imposto de Renda feitas este ano, no formulário de papel, estão sendo aceitas nas Delegacias da Receita Federal.

• Milhares de sertanejos cadastrados nas Frentes Produtivas de Trabalho estão recebendo o pagamento sem fazer absolutamente nada. É um absurdo...

PROGRAMAÇÃO NA TV

TV APERIPÊ
CANAL 02

06h35h. Hino Nacional - TVE
06h40h. Palavra Viva - TVE
06h45h. Telecurso 2000 (2º Grau) - TVE
07h00h. Telecurso 2000 (1º Grau) - TVE
07h15h. Curso Profissionalizante - TVE
07h30h. Viva Melhor - TVE
07h45h. Séries Multirio - TVE
08h15h. Um Santo para o Futuro - TVE
09h15h. Plantão da Língua Portuguesa - TVC
09h20h. Viaje Español - TVE
09h45h. Viva Melhor - TVE - TVC
10h00h. Cocoricó - TVC
10h30h. Rupert - TVC
11h00h. O Gato Zap - TVC
11h30h. Castelo Rá-Tim-Bum - TVC
12h00h. Jornal da Cultura 60' - TVC
13h50h. Agita São Paulo - TVC
14h05h. Os Bichos - TVC
14h30h. Big Bag - TVC
15h30h. Castelo Rá-Tim-Bum - TVE
16h00h. Sem Censura - TVE
18h00h. Infomidinet 2000 - LOCAL
18h30h. Kimba o Leão Branco - TVE
18h55h. Rede Brasil Notícias - TVE
19h00h. Winhbone - TVC
19h30h. Turma da Cultura - (Ao Vivo) - TVC
20h00h. Opinião Nacional - (Ao Vivo) - TVC
21h20h. Metrópolis - (Ao Vivo) - TVC
22h00h. Jornal da Cultura (Ao Vivo) - TVC
22h30h. Grandes Momentos do Esporte Especial - TVC
23h30h. Cine Brasil - TVC
01h00h. Ponte Aérea: CADERNO 2 - TVC
01h30h. Ponte Aérea: REDE BRASIL REVISTA - TVC
02h00h. Metrópolis (Reapresentação) - TVC

TV SERGIPE
CANAL 4

05.55h. Programa Ecumênico
06.00h. Telecurso 2000 - Curso Profissionalizante
06.15h. Telecurso 2000 - 2º Grau
06.30h. Telecurso 2000 - 1º Grau
06.45h. Bom Dia Sergipe*
07.15h. Bom Dia Brasil
08.00h. Angélica
11.05h. Os Trapalhões
11.25h. Sergipe Notícias - 1ª Edição**
11.50h. Globo Esporte
12.15h. Jornal Hoje
12.40h. Video Show
13.15h. Vale a Pena Ver de Novo - *Quatro Por Quatro*
14.50h. Sessão da Tarde. Filme: *A Vingança dor Nerds III - A Nova Geração****
16.35h. Malhação
17.05h. Pecado Capital
17.55h. Praça TV - 2ª Edição**
18.15h. Meu Bem Querer
19.10h. Jornal Nacional
19.50h. Suave Veneno
20.50h. Globo Repórter
21.55h. Chiquinha Gonzaga
22.55h. Jornal da Globo
23.30h. Intercine I 1ª *A Casa Maldita****
2ª *007 a Serviço Secreto de Sua Majestade****
02.00h. Intercine II 1ª *Índios****
2ª *Amanhecer Violento****

TV ATALAIA
CANAL 8

05:23h. Palavra Viva
05:29h. Despertar da Fé
07:00h. Canal 08 (Jornal Manhã)
08:00h. Bom Dia Cia c/Jackekine
10:00h. Desenhos Diversos - Festolândia
11:15h. Blosson
12:05h. Chamada Geral - Hilton Lopes
12:20h. TJ Sergipe 1ª Edição
12:50h. Cinema em Casa - Limpando a Barra
14:45h. Programa Livre
15:50h. Festival de Desenhos
16:20h. Disney Clube
17:40h. TJ Sergipe 2ª Edição
18:00h. Luz Clarita
19:00h. Novela - Pérola Negra
19:50h. Programa do Ratinho
21:00h. Tela de Sucessos - Caninos Brancos II
23:00h. Jô Soares Onze e Meia
00:30h. Jornal/Notícias do Dia
01:30h. Encerramento da Emissora

Lançada coleção de vídeos de Arnaldo Jabor

São Paulo, (AE) - Ele já foi chamado de cineasta da palavra. Desde que trocou a câmera pelo laptop, Arnaldo Jabor tornou-se uma rara unanimidade. Seria (ou é) uma grande estrela do jornalismo brasileiro. O cineasta desiludido que aceitou trocar de médium virou polemista profissional, ocupando o vazio deixado pela ausência de Glauber Rocha (que também possuía a veia jornalística). Nas crônicas de Jabor, há do bom e do pior, artigos lúcidos e outros nem tanto, em que, no afã de dizer a última palavra sobre tudo, ele cai numa originalidade no mínimo forçada. Seus filmes também são irregulares. Ele dirigiu a melhor adaptação de Nélson Rodrigues (Toda Nudez Será Castigada). Não satisfeito, fez em seguida a pior (O Casamento). Jabor está sendo homenageado pela Europa com o lançamento de uma coleção de vídeos que leva seu nome.

Já saíram "Toda Nudez", "O Casamento" e "Eu Sei Que Vou Te Amar", que representa, mais do que qualquer outro filme do diretor, o mal psicanalítico de que sofre o seu cinema. Estão chegando às lojas especializadas mais duas fitas - uma contém "Eu Te Amo" e a outra, "Opinião Pública" e "O Circo". O próprio Jabor declarou um dia que o Cinema Novo é filho da imprensa estudantil dos anos 60. Os luminares do movimento faziam filmes como se faz jornalismo. Os filmes eram documentários-verdade.

"Opinião Pública", seu primeiro filme, era uma pesquisa crítica sobre a classe média brasileira. Passsaram-se mais de 30 anos, mas o retrato que Jabor traça desse estrato social ainda permanece válido. Jabor usa a classe média para colocar em discussão o conceito de opinião pública - nos primórdios do Brasil do regime militar (o filme é de 1967). Na verdade, o que ele faz é uma vasta enquete sobre como se produzem as idéias feitas. É o que ainda faz a força do filme.

Trata-se de um média-metragem que vem acompanhado pelo curta "O Circo". Jabor coloca-se nos antípodas de Cecil B. De Mille. Focaliza o circo como o menor espetáculo da Terra, não deixando de ver nos artistas do picadeiro personagens um tanto marginalizados que completam a visão da classe média de "Opinião Pública". O Brasil inspira esses dois filmes.

Jabor é mesmo um cineasta da palavra. Basta lembrar "Toda Nudez", com seus personagens que berram e não conseguem encontrar a verdade em suas palavras. "Eu Te Amo" integra a trilogia iniciada com "Tudo Bem". Na verdade, foi o segundo desses três filmes que se completaram com "Eu Sei Que Vou Te Amar". Foi o maior sucesso de público do diretor - teve mais de 4 milhões de espectadores nas salas. Para isso contribuíram, e muito, as participações de Sonia Braga e Vera Fischer.

Sonia, na época (o começo dos anos 80), estava no auge da forma e era a grande estrela do cinema nacional. É esplendorosa no que não deixa de ser a versão high tech de "John e Mary", filme que Peter Yates havia realizado pouco antes com Dustin Hoffman e Mia Farrow no papel da dupla que parte da relação de uma noite para uma ligação mais duradoura. Mas Jabor preferiu forçar a semelhança com "Último Tango em Paris", de Bernardo Bertolucci, e "Império dos Sentidos", de Nagisa Oshima. Teorizou sobre amor e sexo, vida e morte, relações de poder entre amantes. Puro exagero.

Hoje é mais fácil perceber que o filme discute todos os modismos de uma época que debate consigo mesma a liquidação de seus pereconceitos e a aquisição de novos padrões de comportamento físico e emocional. Nesse sentido, "Eu Te Amo" é bem anterior aos duros tempos da aids. Os personagens de Paulo e Maria, interpretados por Sonia e Paulo César Pereio, são levados a superar a angústia produzida por duas relações anteriores traumáticas e a se atirar na intensa e deliciosa aventura da entrega mútua.

Não por acaso, eles terminam celebrando a vitória do amor numa paródia de musical hollywoodiana, mas antes disso gritam e falam muito, como bons personagens de Jabor, até mesmo recorrendo aos mais modernos meios de comunicação (como o vídeo doméstico, que há quase 20 anos ainda tinha um sabor de novidade). Jabor fala sobre liberação sexual não apenas por meio do par principal. Há outros casais em cena que encarnam diferentes perspectivas, desde a união aberta até o casamento mais convencional. Há até um travesti, prisioneiro da sua trágica dualidade.

A cena com Vera Abelha é uma das mais intensas do filme. É, de longe, a melhor cena de Pereio, que não embarca na viagem do filme com a mesma paixão de Sonia. Ela é o melhor de "Eu Te Amo". A bela mulher prova que tem a sensibilidade de uma verdadeira atriz.

***Serviço** - Coleção Arnaldo Jabor. Europa Vídeo. Duas fitas: 'Eu Te Amo' e outra com 'Opinião Pública' e 'O Circo'. Venda direta para o consumidor. Preço médio: R$ 44,00. Informações: 7295-7020.*

FILMES NA TV

SESSÃO DA TARDE

A VINGANÇA DOS NERDS III: A NOVA GERAÇÃO

Título Original: *The Revenge of the Nerds III: The Next Generation*
Nacionalidade: Americana
Ano de Produção: 1992
Direção: Roland Mesa
Elenco: Robert Carradine, Ted McGinley, Curtis Armstrong, Julia Montgomery, Brian Touchi, Richard Israel.

Depois de conseguir o controle do Adams College, a fraternidade dos Nerds agora se preocupa com os novos membros que está recebendo, inclusive alguns parentes de seus mais antigos integrantes. Terceiro filme da série, o primeiro foi em 1984 e o segundo em 1987, traz de volta quase todo o elenco do filme pioneiro, inclusive os roteiristas. **Comédia**. Cor.

INTERCINE I

A CASA MALDITA

Título Original: *Amityville - Dollhouse*
Nacionalidade: Americana
Ano de Produção: 1996
Direção: Steve White
Elenco: Robin Thomas, Starr Andreeff, Rachel Duncan, Jarrett Lennon, Clayton Murray, Franc Ross.

Um homem encontra uma casa de brinquedo vitoriana, réplica perfeita da casa maldita de Amityville e, sem saber da maldição que cerca a casa verdadeira, dá de presente de aniversário para sua filha. **Terror**. Cor. **Inédito**. **Primeira Opção 0800.70.9011.**

007 a SERVIÇO SECRETO DE SUA MAJESTADE

Título Original: *On Her Majesty's Secret service*
Nacionalidade: Inglesa
Ano de Produção: 1969
Direção: Peter H. Hunt
Elenco: George Lazenby, Diana Rigg, Gabriele Ferzetti, Telly Savalas, Bernard Lee, lois Maxwell.

A mesma perigosa quadrilha que já havia colocado o mundo em pé de guerra ao roubar artefatos nucleares em Com 007 Só Se Vive Duas Vezes, volta a atacar instalando um laboratório para produzir armas biológicas nos Alpes Suiços. Bond (Lazenby) é novamente encarregado de acabar com a ameaça que ronda o planeta. **Aventura**. Cor. **Segunda Opção 0800.70.9012**.

INTERCINE II

ÍNDIOS

Título Original: *Indians*
Nacionalidade: Americana
Ano de Produção: 1993
Direção: Alessandro Capone
Elenco: Bud Spencer, Michael Winslow, Lou Bedford, Vivian Ruiz, Tony Boland, Mark Madrid.

Quando um jovem, descendente de índios, é assassinado, o detetive Jack (Spencer) decide investigar o caso. Descobre que o rapaz estava sendo ameaçado por uma empresa que deseja tomar suas terras e que a própria mulher do jovem junto a um policial corrupto haviam tramado a morte. **Aventura**. Cor. **Primeira Opção 0800.70.9011.**

AMANHECER VIOLENTO

Título Original: *Red Dawn*
Nacionalidade: Americana
Ano de Produção: 1984
Direção: John Milius
Elenco: Patrick Swayze, C. Thomas Howell, Lea Thompson, Charlie Sheen, Powers Boothe, Ben Johnson.

Num futuro não muito distante, os Estados Unidos são atacados por inimigos. O país atravessa uma séria crise e suas forças armadas estão mal preparadas. Numa pequena cidade, dois jovens (Swayze e Howell) conseguem capturar algumas armas e mantimentos e, junto com alguns amigos, montam um foco de resistência numa região montanhosa próxima. **Aventura**. Cor. **Segunda Opção 0800.70.9012.**

Dra. Cleide Selma M. Menezes
Clínica Médica
Diversos convênios
Horário: das 7 às 12 horas e das 14 às 18 horas
End: Rua Construtor João Alves, Nº 427 - São José
Tel: 224-6485

PEDRITO BARRETO

BETÂNIA TEIXEIRA INTERINA

- *O PECADO DA OMISSÃO*
- *A FERRAMENTA POLÍTICA*
- *BRASIL SEM PERDÃO*
- *DO BOLSO DOS RICOS*
- *O GRITO ADIADO*

Conselho

Pelo **Estatuto da Criança** e do **Adolescente,** caberia aos Conselhos Tutelares a responsabilidade de traçar as políticas de assistência a crianças e adolescentes, bem como fiscalizar o cumprimento do que diz o próprio Estatuto. Os prefeitos, que tinham a responsabilidade de criar os Conselhos, já tiveram tempo demais para implantar os Conselhos em seus municípios - 9 anos - mas se fazem de mortos. Em Sergipe, os Conselhos ainda são obra de ficção em mais de 50 municípios.

Ferramentas ?

Em Sergipe existem 34 mil trabalhadores cadastrados nas frentes produtivas de trabalho, recebendo 80 reais por mês - mas quantos destes estão realmente trabalhando? As comissões municipais dizem que não existem ferramentas disponíveis para todos, o coordenador da **Defesa Civil, Carlos Tavares** diz que ferramentas existem sim, mas ninguém pede...

■ ■ ■ ■ ■

E assim, enquanto esperam a chuva chegar, muita gente recebe o salário (mísero, é verdade), sem trabalhar. Até agora, enxada, pá e carroça podem até faltar nas frentes produtivas, mas não falta a ferramenta política - esta sim, é como barata : "não come, mas põe gosto ruim na comida".

No Aperto

No ano passado o **Hospital Universitário,** que atende cerca de 12 mil pessoas por mês, extrapolou o teto fixado pelo **SUS** em 300 mil. reais - ou seja, realizou mais atendimentos do que o previsto e, portanto, não vai ver a cor desse dinheiro. Este ano, a expectativa quanto aos recursos que vão ser liberados para a manutenção das atividades, tem estressado o diretor do Hospital, **Ricardo Gur O HU** precisa de, no mínimo, 350 mil reais por mês só para manutenção e pagamento do pessoal que não faz parte do quadro.

Jácome Góes, sempre a palavra certa de todas as horas.

O Perdão

As dúvidas dos países pobres com as nações ricas somam mais de 370 bilhões de dólares e, comprovadamente, são "impagáveis". Por isso mesmo uma Organização Não Governamental britânica está lançando uma campanha para que as nações ricas perdoem essas dívidas. E a ONG usa um argumento forte : se o dinheiro da dívida fosse usado nas áreas de educação e saúde, 7 milhões de crianças não morreriam de fome até o ano 2000... Em tempo : o Brasil lamentavelmente, não está na lista dos prováveis perdoados.

O titular desta coluna, Pedrito Barreto está voltando a terra - devidamente revigorado pelos ares europeus.

Os Usados

Os veículos usados já apareceram em linhas de financiamento: o cliente compra e parcela o pagamento em vários meses, pagando, é claro, juros um tanto salgados. Agora os veículos usados chegam aos consórcios - por decisão do - Banco Central. As regras são as mesmas do consórcio para carros zero quilômetro... resta é saber se vai haver clientela

De Contas

De 24 a 26 deste mês, ministros e procuradores o país e também do exterior, vão estar em Aracaju participando do **Encontro Nacional e Internacional** do **Ministério Público** junto aos **Tribunais de Contas** futuro pre sidente do Supremo Tribunal Federal, **Carlos Mário Velloso,** será um dos participantes.

Chuviscos

Bandas **Brucelose e Sambatuque** - atrações de mais uma vaquejada a ser realizada no Sítio do Terêncio, no Mosqueiro. Nos dias 13 e 14 de março.

■ ■ ■ ■ ■

Retificando : a posse do novo comando do **Tribunal de Contas de Sergipe** será no dia 2 de março.

■ ■ ■ ■ ■

O setor de atendimento às empresas do **Senac** foi reativado. Vai oferecer cursos de preparação de mão de obra e de reciclagem. A coordenadora do setor é **Denise Leão Silva.**

■ ■ ■ ■ ■

Lembra da ação civil pública que pedia a suspensão da cobrança da taxa de iluminação pública em Aracaju ? Foi movida pela promotora de Defesa do Consumidor, **Ana Paula Machado...** Mas a liminar foi negada pelo juiz **José Alves.**

■ ■ ■ ■ ■

Tem mais avião no céu de Aracaju. É que a **TAM** começa a operar aqui, na próxima terça-feira. Voô diário para Salvador, Brasília e Goiânia.

■ ■ ■ ■ ■

Tem turista que só volta à Aracaju de teimoso - mas sempre reclamando do atendimento nos bares e restaurantes. Pior : sem conseguir entender como é possível um coco-produto farto em todo litoral sergipano- custar mais de um real.

■ ■ ■ ■ ■

O trecho que liga a orla de Atalaia à rodovia José Sarney é uma beleza... não fosse o esgoto do **Hotel Parque dos Coqueiros,** -desaguando direto na areia da praia...

■ ■ ■ ■ ■

Enquanto o sertanejo reza por chuva o meteorologista **Inajá Francisco** vai buscar novas previsões em **Natal-RN,** onde acontece mais um encontro de especiarias em previsão do tempo.

■ ■ ■ ■ ■

Faltam diários de classe e fichas individuais de alunos nas escolas estaduais em que o ano letivo foi iniciado. Denúncia do presidente do **Síntese, Iran Barbosa.**

Em Extinção

A figura do "marchante", de faca na mão e avental sujo de sangue deve desaparecer dos mercados e feiras livres - se uma portaria do **Ministério da Agricultura,** que diz que a carne deve sair dos frigoríficos e matadouros, desossada e embalada, for cumprida. Mas como até agora as Vigilâncias Sanitárias Estadual e Municipais e a Delegacia Federal da Agricultura não conseguiram nem exigir o cumprimento da portaria que exige a venda de carne resfriada - e que já tem mais de dois anos de editada...

Das Sombras

Nos últimos anos a **Campanha da Fraternidade** tem voltado suas atenções para a figura humana - a Igreja deixou de lado o discurso "apolítico" e hoje ensaia críticas severas aos governos. Este ano, ao escolher o desemprego como tema, as críticas ficaram mais azedas: o **Governo Federal** é acusado de se preocupar com as empresas, a produção, os impostos, e esquecer o homem. O linguajar sindical foi até incorporado aos sermões - os fiéis católicos estão descobrindo um sinônimo para a falta de educação, saúde e moradia : neoliberalismo.

Nas Fortunas

Para quem não lembra o projeto sobre a taxação de grandes fortunas foi elaborado pelo próprio **Fernando Henrique Cardoso,** durante seu último mandato no Senado. Em 98 o projeto foi excluído do ajuste fiscal, por setores do governo do mesmo **Fernando Henrique Cardoso.** Justificativa oficial ? A arrecadação seria baixa e a taxação estimularia a evasão de divisas.

■ ■ ■ ■ ■

Agora a **CNBB**-Conferência Nacional dos Bispos do Brasil, está tentando ressuscitar esse morto : entre as propostas discutidas durante o lançamento da Campanha da Fraternidade está a criação do imposto sobre grandes fortunas e de uma taxa de 0,25% sobre o capital especulativo que migrar de um país para o outro - recursos que criariam um fundo gerador de emprego. Tudo isto está num documento entregue ao presidente-**FHC.** Qual será a justificativa oficial desta vez ?

O prefeito de Itaporanga D'Ajuda, César Mandarino, diploma amanhã, 207 alunos dos cursos de 1º e 2º graus. A educação tem sido o carro-chefe de sua administração.

No Palco

O ator e diretor teatral **Luis Carlos Reis** é o responsável pela direção do espetáculo **"Ay, Carmela"**, que estreia no dia 19 de março no teatro Atheneu. No elenco, **Andrea Vilela e Nino Karva** (que até bem pouco tempo era conhecido como Nininho e não atuava, cantava). O espetáculo é baseado num texto do escritor espanhol **José Sanchis Sinisterra** e é uma mistura de comédia e drama.

No Aguardo

Os trabalhadores rurais estão com o "Grito" preso na garganta. Explico: a manifestação, **"Grito da Terra Brasil"**, que deveria acontecer na próxima semana, foi adiada para março, quando será votada no Congresso a proposta de emenda constitucional que prevê o pluralismo sindical - visto como uma forma de enfraquecer os sindicatos já constituídos.

A pequena Maria comemora seu primeiro ano de vida, hoje. Ela é filha da jornalista Mônica Rabelo e do juiz de direito Anselmo Oliveira.

COTTON SKIN

A SUA LOJA DE CAMISETAS NO SHOPING JARDINS

* ESTAMPAMOS A SUA CAMISETA COM ALTA QUALIDADE
* NUMERE SUA CAMISETA DA SELEÇÃO
* FAÇA O FARDAMENTO DE SUA ESCOLA E DE SUA EMPRESA
* PERSONALIZAMOS SEU MOUSE PAD, LENÇO, LENÇÓIS, CUECAS E TUDO EM ALGODÃO.

PARTICIPE DO CLUBE DA CAMISETA

T-SHIRTS 217-4755

COTTON SKIN T-SHIRTS Fax: 217-4763

Briga entre Farah e Viana

Vasco perde os pontos e jogará no Maracanã contra o São Paulo

São Paulo (AE) - A reunião dos oito clubes integrantes do Torneio Rio-São Paulo mais os presidentes das federações dos dois estados mostrou que a rivalidade entre paulistas e cariocas sai do campo e atinge também a política do futebol. O presidente da Federação de Futebol do Rio de Janeiro, Eduardo Viana, assumiu a culpa pela insólita realização de dois WOs no confronto que deveria reunir Vasco e Fluminense pelo Torneio Rio-São Paulo, anteontem. Eduardo José Farah, presidente da Federação Paulista de Futebol (FPF), irritado, comandou o encontro que definiu uma punição branda para o Vasco.

O Rio-São Paulo é organizado em conjunto pelas duas federações. Nenhuma tem poder de alterar a tabela ou o regulamento isoladamente. Por sete votos contra um, ficou decidido que o Vasco perdeu os pontos da partida. O time carioca se comprometeu a mandar o jogo contra o São Paulo, pela semifinal do torneio, no Maracanã, como prevê o regulamento, sob o risco de ser excluído da competição. Farah sentiu-se vitorioso. "Perdeu o dirigente que vive do passado e não percebeu ainda que futebol não é brincadeira", afirmou Farah.

Eduardo Viana disse que tomou a iniciativa de transferir o local do jogo do Maracanã para o Estádio de São Januário para atender os interesses do Vasco, mas não conseguiu avisar o Fluminense a tempo de sua decisão. Contou que deixou um documento na portaria do clube, não encontrou nenhum dirigente do Fluminense e, em seguida, teve de viajar para a Argentina.

A diretoria do Fluminense só ficou sabendo da mudança do local da partida cinco horas antes do início do jogo. "Se alguém teria de ser punido, é a Federação Carioca e não o Vasco", discursou o dirigente após a reunião. "Eu aceitaria a punição e ficaria rindo", acrescentou Viana, conhecido no Rio como 'Caixa d'Água'. "O meu papel é defender os interesses dos clubes do Rio, jamais ficaria do lado de um time paulista."

O dirigente contou com orgulho que já foi reeleito seis vezes no cargo e reconhece que tem divergências políticas com Farah. "Eu lidero o esquema do Ricardo Teixeira enquanto ele faz oposição ao presidente da CBF", destacou Viana. O presidente lembrou que já sobreviveu a duas CPIs no futebol carioca e por isso está sempre à frente dos interesses dos clubes daquele estado. "Sempre adotei a postura de mártir, por isso sou o líder no Rio", argumentou Viana.

O presidente do Vasco, Antônio Soares Calçada, prometeu recorrer da decisão dos dirigentes. Ele sentiu-se prejudicado com a perda dos pontos para o Fluminense na partida, que acabou não sendo realizada.

"Vamos consultar o Departamento Jurídico do clube para saber o que pode ser feito", comentou Calçada. Ele garante que em nenhum momento tentou levar o jogo para São Januário. "Essa foi uma decisão da Federação de Futebol do Rio", disse.

O encontro contou com os presidentes dos oito clubes participantes.

Com a punição ao Vasco, o Santos terminou em primeiro lugar do Grupo 1.

Apesar disso terá de fazer o primeiro jogo contra o Botafogo no Morumbi, domingo, às 18h30, enquanto Vasco e São Paulo estarão jogando simultaneamente no Maracanã. Os jogos de volta das semifinais serão na quarta-feira, às 21h40, com o mando invertido.

Farah conta com apoio dos clubes na briga com Eduardo Viana

Na comédia pastelão o Vasco comemora o WxO

Rio-SP: dirigentes procuram culpados por confusão

Rio (AE) - A confusão envolvendo a partida entre o Fluminense e o Vasco, pela última rodada do Torneio Rio-São Paulo provocou a troca de acusões e insinuações dos dois lados. O vice-presidente de Futebol do Tricolor, Francisco Horta, acusou o vice-presidente de Futebol do Vasco, Eurico Miranda, e o presidente da Federação de Futebol do Rio (Feferj), Eduardo Viana, de "bagunçarem o futebol carioca." Segundo Horta, foi o dirigente vascaíno quem pediu a Viana a transferência do jogo, sem consultar previamente o Fluminense. Já o supervisor de Futebol do Vasco, Isaías Tinoco, disse que "quem começou toda a confusão foi o Farah" (Eduardo farah, presidente da Federação Paulista de Futebol).

Segundo a versão de Tinoco, Farah articulou com os dirigentes tricolores e com o juiz da partida a não irem para São Januário. "Ele enviou um fax para o Fluminense e ordenou o árbitro para ir ao estádio errado." "E ele não tinha nada a ver com essa partida, que é de responsabilidade da federação do Rio", disse.

Tinoco admitiu que a Fferj errou ao não ter consultado os dirigentes do Fluminense e depois, de ter avisado o clube tardiamente sobre a mudança de local do jogo. "Mas também teve o carnaval que atrapalhou tudo", tentou justificar. "Por que o Palmeiras jogou no Palestra Itália?", questionou Tinoco, argumentando que, segundo o regulamento do torneio, os clássicos paulistas teriam que ser disputados ou no Pacaembu, ou no Morumbi. "O que houve foi uma enorme má vontade com o Vasco", acusou.

Segundo o supervisor, há duas semanas, Miranda entrou em contato com a TV Globo - patrocinadora do evento -, a Sport Promotion - organizadora da competição - e a Fferj, tentando a mudança do jogo da quarta-feira de cinzas para quinta-feira. "A Globo argumentou que não poderia fazer isso por causa da programação." "Foi então que o doutor Miranda combinou que se o Vasco ganhasse o jogo com o Santos, no sábado, em São Januário como aconteceu, a partida com o Fluminense também seria no nosso campo", lembrou. Isso porque, segundo Tinoco, as taxas pagas pelos clubes no Maracanã são altas. "Só para abrir o Maracanã, pagamos R$ 100 mil", disse.

"Mas há um interesse comercial grande deles em jogar no Maracanã", acusou Tinoco, insinuando que os outros clubes têm ganhos com a publicidade estática do Maracanã, o que não acontece em São Januário.

Poder da dupla Eurico e Viana é o motor da crise

Rio (AE) - A crise no futebol carioca arrasta-se há vários anos e é motivada pelo excesso de desmandos e de poder da dupla Eurico Miranda (vice-presidente de Futebol do Vasco) e Eduardo Viana (presidente da Federação de Futebol do Rio). Eles organizam e alteram tabelas, modificam os horários de jogos, definem juízes para rodadas importantes do Campeonato Estadual, impõem o local em que partidas devem ser disputadas e defendem-se mutuamente. Miranda, reeleito deputado federal pelo PPB, em outubro, com mais de 100 mil votos, recebeu o apoio de dezenas de ligas municipais de futebol do Estado - base eleitoral de Viana para se perpetuar na federação.

A influência dos dois nos rumos do futebol carioca é tão forte que nem mesmo a união de Flamengo, Fluminense e Botafogo foi capaz de detê-los.

Os três clubes reuniram-se várias vezes, desde 1994, para combater a política protecionista de Viana ao Vasco. Chegaram a fundar uma liga independente e discutiram a possibilidade de criar um torneio regional com a inclusão de Atlético-MG, Cruzeiro, Goiás e América-RJ, sem a participação do Vasco. Esse torneio substituiria o Campeonato Estadual e seria disputado no primeiro semestre de cada ano.

A idéia não foi levada adiante por causa de articulações de Viana, que, estrategicamente, adulou os clubes rebeldes com promessas de ajuda na composição da tabela do próximo Estadual e outras vantagens - algumas delas mais transparentes, como a de lutar pelo aumento do número de clubes cariocas na Copa do Brasil. O maior opositor da dupla nos últimos anos foi o ex-presidente do Flamengo, Kléber Leite. Ele dirigiu o clube da Gávea de 1995 a 98, período em que propôs aos dirigentes de Fluminense e Botafogo o isolamento do Vasco no futebol do Rio e um boicote a Viana. Nas duas gestões de Leite, os títulos estiveram escassos para a torcida rubro-negra.

Miranda, de temperamento explosivo e pouco disposto ao diálogo tem a seu favor uma certa simpatia de parte da imprensa carioca com quem mantém um relacionamento amistoso - suas atitudes de cartola, quase sempre, são analisadas pela "crítica" como gestos de amor ao Vasco. Ele se diz fiel ao presidente do clube, Antônio Soares Calçada, mas toma decisões sem consultá-lo.

Impasse fortalece posição de Farah junto aos clubes

São Paulo (AE) - O Vasco já estava classificado, e a perda dos pontos do jogo contra o Fluminense não afetou em nada a situação do time carioca no Torneio Rio-São Paulo. Mesmo assim o presidente da Federação Paulista de Futebol (FPF), Eduardo José Farah, acha que a decisão dos dirigentes dos clubes participantes da competição "foi uma vitória do futebol". Farah acredita ter vencido a queda-de-braço com o presidente da Federação do Estado do Rio de Janeiro, Eduardo Viana, e com o homem-forte do Vasco, Eurico Miranda.

O dirigente máximo do futebol paulista conseguiu o apoio de todos os presidentes dos clubes do estados envolvidos no torneio (inclusive Alberto Dualib, do Corinthians, e Mustaphá Contursi, do Palmeiras, equipes que já estão eliminadas da competição). Até o presidente da Portuguesa, Amilcar Casado, compareceu à reunião, apesar do seu clube não participar do torneio. "Quisemos dar uma demonstração de força do futebol paulista", disse Casado.

Farah adotou uma postura de líder para tratar do assunto. Destacou que o documento expedido por Eduardo Viana determinando a mudança do local do clássico entre Vasco e Fluminense não tinha valor legal. Lembrou que o torneio não é palco para brincadeira de pessoas físicas, como os dirigentes do Vasco e da Federação Carioca. "É preciso respeitar o regulamento de uma competição que reúne uma média de público de 19 mil pessoas", afirmou o presidente da FPF.

O dirigente disse que se arrependia de não ter ido à frente na idéia de tirar os clubes paulistas do Campeonato Brasileiro em 1997, quando Fluminense e Bragantino "viraram a mesa" e, mesmo rebaixados, participaram do campeonato da Série A. "Futebol não é brincadeira", repetiu Farah nas diversas entrevistas concedidas após a reunião de ontem à tarde na sede da FPF, no centro de São Paulo. "O dirigente de Federação que pensar como antigamente, quando se ajeitava tudo de acordo com os interesses de cada um, deve ser trocado", destacou.

Há 11 anos à frente da FPF, Farah tornou-se unanimidade entre os dirigentes dos clubes paulistas ao tornar o campeonato estadual altamente lucrativo para estes através do sistema de cotas garantidas para cada partida, independente do público presente no estádio. Este ano, o Campeonato Paulista vai pagar R$ 600 mil para os grandes clubes em cada mando de jogo.

Farah destacou que o mais importante na reunião de ontem foi a supremacia do regulamento da competição. Os presidentes de São Paulo e Fluminense cogitaram a votação pela eliminação do Vasco, mas Farah preferiu usar o bom senso. "O regulamento não prevê este tipo de punição, não há subsídio legal para justificar a saída do Vasco, por isso não poderíamos atrolepar o que está escrito." No entanto, o dirigente acredita ter ficado claro que, na próxima que o Vasco aprontar, o clube será punido severamente.

"Fizemos um acordo de cavalheiro definindo que se o Vasco for reincidente em não cumprir o regulamento, poderá ser eliminado deste e do próximo Torneio Rio-São Paulo." Farah acredita ter forças para que a lei seja cumprida à risca.

São Paulo e Fluminense queriam eliminação do Vasco

São Paulo (AE) - Dirigentes do São Paulo e Fluminense não gostaram da punição imposta ao Vasco, depois de uma reunião ontem, na sede da Federação Paulista de Futebol (FPF), que contou com a presença de representantes dos oito participantes do Torneio Rio-São Paulo. O Vasco apenas perdeu os pontos do jogo contra o Fluminense, que deveria ter sido realizado na quarta-feira, e assumiu o compromisso de cumprir o regulamento a partir de agora.

"Foi uma punição muito branda para o Vasco", comentou o vice-presidente do Fluminense, Francisco Horta. Na reunião, o presidente do São Paulo, José Augusto de Bastos Neto, sugeriu que o clube de São Januário fosse eliminado da competição, mas a idéia só teve o apoio do Fluminense. Com a saída do Vasco, o time das Laranjeiras ficaria com uma das vagas para a semifinal do torneio.

"A punição que o Vasco sofreu não significa nada", disse Bastos Neto.

Apesar da derrota por 6 a 2 na votação de sua idéia, o presidente são-paulino garantiu que não se sentiu derrotado na reunião. "Depois que sugeri a eliminação, o Vasco, ao menos, acabou aceitando mais facilmente a derrota por WO para o Fluminense". Horta ainda ironizou o rival carioca. "Espero que o Vasco cumpra realmente o regulamento como prometeu e jogue suas partidas no Maracanã a partir de agora".

A proposta de eliminação do Vasco deixou irritado o presidente do clube carioca, Antônio Soares Calçada. O clima para o jogo de domingo contra o São Paulo, no Maracanã, o primeiro da semifinal do Rio-São Paulo, também está ficando quente. "Eles (são-paulinos) devem se preocupar em treinar para ganhar da gente e não ficar propondo a nossa eliminação", alfinetou Calçada. "Vamos vencer os dois jogos, no Maracanã e Morumbi; em 1989, já fomos campeões brasileiros em cima do São Paulo no Morumbi".

Fluminense queria a vaga com eliminação do Vasco

Santos tem dia de lamentações e revolta

Santos (AE) - O Santos teve ontem um dia de lamentações e revolta. Um dia depois da derrota ontem à noite por 3 a 2 para o Palmeiras, pelo Torneio Rio-São Paulo, com uma atuação contestada do árbitro Jorge Travassos, o técnico Emerson Leão ameaçou radicalizar. Disse que iria propor à diretoria que o Santos abandonasse o torneio em sinal de protesto. O treinador disse ainda temer que os jogadores tentem "fazer justiça com as próprias mãos", caso o time venha a ser prejudicado mais uma vez. O Santos reclama a não marcação de um pênalti contra o Palmeiras, e contesta as expulsões do goleiro Zetti, do volante Claudiomiro, do próprio treinador e do seu auxiliar.

"É difícil a gente se preparar para um grande campeonato e ser sempre prejudicado", lamentou o artilheiro Viola, autor de três gols na partida, os dois de seu time e um contra. Um gol, aliás, que até hoje ele ainda tentava explicar. "Nunca tinha acontecido isso comigo, mas foi um cochilo de todos ali atrás, a bola não foi desviada, bateu na minha barriga e entrou no nosso gol", disse ele, assumindo a culpa pela jogada que permitiu o empate aos palmeirenses. "Foi um acidente de trabalho", lamentou.

A maior revolta, porém, era do técnico Leão. Ele foi expulso no intervalo do clássico, mas foi no vestiário que explodiu: "Estou enojado com o que aconteceu mais uma vez no Parque Antártica e, mais uma vez, a favor deles; portanto, não quero falar mais nada". Não queria, porém continuou falando: "estou cansado, impotente porque, mesmo com tudo o que acontece o Santos perde pouco e, quando perde, é dessa forma". Leão reclamou mais: "o Santos só não é campeão porque não deixam".

Ele estava tão revoltado que disse que iria propor para a diretoria que o clube deixasse o torneio. "Com essa bagunça, é melhor acabar o campeonato". Mais revoltado ainda, chegou a falar que, "com todas as injustiças que estão acontecendo, temo que um jogador perca o controle e queira fazer justiça com as próprias mãos e vá acabar eliminado do campeonato".

Regulamento tem pontos confusos e incoerentes

São Paulo (AE) - O polêmico Torneio Rio-São Paulo, que teve o futuro ameaçado pelo clássico entre Vasco e Fluminense, que não foi realizado, tem um regulamento claro em alguns pontos mas confuso e incoerente em outros.

Fazer a melhor campanha pode não ser tão vantajoso quanto parece. A tabela das semifinais é dirigida. Independentemente da posição que cada equipe alcançou no primeira fase, o que vai determinar o cruzamento é o Estado de origem de cada clube. São Paulo e Santos terminaram em primeiro e, teoricamente, teriam a vantagem de jogar a primeira partida fora de casa, contra Vasco e Botafogo, respectivamente.

Mas, atendendo aos interesses das emissoras de tevê, um jogo terá de ser no Rio e o outro em São Paulo. Pior para o Santos, que teve o melhor desempenho no Grupo 1, mas terá de fazer o segundo e decisivo jogo da semifinal contra o Botafogo no Maracanã.

Se o Vasco tivesse jogado e vencido o Fluminense, o São Paulo, time de melhor campanha na competição e campeão do Grupo 2, também teria de fazer o segundo jogo no Rio. A prioridade do confuso regulamento do Rio-São Paulo é promover confrontos entre paulistas e cariocas.

Critérios de índice técnico ficam em segundo plano.

O torneio é organizado pelas Federações Paulista e Carioca e tem como mediadora uma comissão disciplinar formada por representantes dos dois Estados. Ela é responsável por determinar a escala de árbitros e julgar os casos pendentes do regulamento.

Prejuízo - A confusão provocada no jogo Vasco x Fluminense pode comprometer futuras edições do torneio, segundo José Francisco Coelho Leal, diretor da Sports Promotion, empresa que administra o patrocínio das TVs para a competição. "Pode provocar o afastamento dos anunciantes e, conseqüentemente, dificultar novos contratos", disse Coelho Leal.

Cada um dos oito clubes participantes recebeu R$ 1,1 milhão de cota de televisão só pelos jogos da primeira fase. O dinheiro foi pago pelas emissoras Globo e SporTV. Cada semifinalista vai ganhar R$ 400 mil. O campeão fica com mais R$ 1,03 milhão e o vice, com R$ 600 mil.