ZONA 01
EXEMPLAR DE ASSINANTE
TEL PARA RECLAMAÇÕES
211 833

GAZETA DE SERGIPE

ARACAJU, SÁBADO 13 DE MARÇO DE 1999 — Fundador: Orlando Dantas — ANO XLIV Nº 12.051 R$ 0,50

DÓLAR

Dólar comercial a R$ 1,8600 na compra e R$ 1,8700 na venda, queda de 1,06%. Na cotação média (ptax) do Banco Central, R$ 1 8623 na compra e R$ 1,8631 na venda, queda de 2,23%. Dólar paralelo a R$ 1,800 na compra e R$ 1,857 na venda, queda de 1 22%. Dólar futuro/abril, estável, a R$ 1,895. Dólar futuro/maio, queda de 0,10%, a R$ 1,915. Dólar turismo a R$ 1,6900 na compra e R$ 1,9000 na venda, queda de 1,04%.

POUPANÇA

Valores da Taxa de Referência de Juros (TR) e da Taxa Básica Financeira (TBF), e o rendimento da caderneta de poupança, divulgados esta tarde pelo Banco Central:

TR (09/03)	0,9565%
TBF (09/03)	2,8040%
Poupança (11/03)	1,0741%

OURO

Grama do ouro na BM&F a R$ 17,50, queda de 1,13%. Ouro na Comex de Nova York a US$ 292,75 a onça troy, queda de 0,20%.

JUROS

CDB prefixado de 30 dias, 39,17% ao ano, ou 2,79% no período. CDB pós-fixado de 153 dias, 25,00%. Hot money, 4,79% ao mês. Capital de giro, 50,53% ao ano. CDI, 4,39%. Over a 4,42% ao mês.

GAZETA DE SERGIPE
www.gazetadesergipe.com.br

ODONTO SERV
Seu convênio odontológico
Rua Itabaiana, 94 - Centro/Aju
Fone: (079) 211-2145 - 224-6610

Preso o estuprador da Coroa do Meio

O barraco foi destruído por essa caçamba (no destaque) que esmagou um menor de 14 anos. (Página 4A).

O pedreiro José Araújo dos Santos, de 33 anos, foi preso na manhã de ontem como o autor do estupro da estudante C. S. T., de 15 anos, ocorrido sábado (6) nos fundos da Delegacia Especial de Turismo, na Coroa do Meio. Santos também é acusado de espancar o pai da vítima. Ele foi preso no canteiro de obras do delegado Luiz Alberto Passos, da DETUR. O pedreiro assumiu a autoria do estupro, no entanto, afirmou que a arma usada, foi uma faca e não revólver. A menor foi estuprada quando regressava em companhia do pai do Barramares para casa. Santos anunciou o assalto. E, na presença do pai, ele levou a estudante meio ao matagal onde a estuprou. O pedreiro, depois do ocorrido foi ao Barramares onde continuou a beber, como se nada tivesse acontecido. As características fornecidas pelas vítimas - pai e filha - foram suficientes para o delegado Passos identificar o estuprador, que na verdade, era seu funcionário. Com a prisão de Santos, a menor foi levada à 4ª Delegacia (Conjunto Augusto Franco) onde o reconheceu, mesmo assim ainda negou, mas depois admitiu a autoria do estupro. A coordenadora de Polícia da Capital, delegada Georlize Costa é quem vai decidir qual a Delegacia - Menores ou Mulher - concluirá o inquérito policial. *(Página 4A).*

Secretaria da Fazenda promove palestra sobre reforma administrativa. (Página 5A).

Material em combustão é retirado da área do Largo da Aparecida. (Página 6A).

Torcida do Lagartense promete invadir o João Hora e sufocar a massa rubra. (Página 1B).

Prodetur deverá gerar 800 mil empregos diretos em Sergipe. (Página 7A).

Marcos Melo

Ambulantes aguardam a mudança para mercado

Os vendedores ambulantes da Rua Santa Rosa (centro de Aracaju), não acreditam que sejam transferidos para o Mercado Albano Franco, apesar do cadastramento realizado em janeiro passado pela Emsurb. A mudança dos camelôs é uma antiga reivindicação dos proprietários de lojas daquela área que sentem-se prejudicados com a presença deles em frente a seus estabelecimentos. "A promessa era para que todos nós fôssemos transferidos este mês, agora parece que é em agosto. Não acredito que a gente vá para lá", diz Alexandre Evangelista dos Santos, de 22 anos, que ocupava a barraca do pai que vendia há mais de 20 anos. O lojista Ariovaldo Dantas Poderoso afirma que todos têm o direito à sobrevivência e, no momento, os camelôs são um meio necessário. "É claro que nos atrapalha, mas também precisam sobreviver", diz Poderoso. *(Página 6A).*

Estado devolve em 15 dias valor ilegal de contribuição

O governo do Estado pagará em folha suplementar, dentro de 15 dias, os valores descontados ilegalmente do salário dos servidores para o Fundo de Aposentadoria dos Funcionários Estatutários do Estado de Sergipe. A folha suplementar de janeiro e fevereiro somará R$ 950 mil, segundo explicação da secretária de Administração, Isabel Nabuco, que afirma ter identificado o lapso na cobrança, antes da notificação do Tribunal de Contas do Estado. Segundo Nabuco, a cobrança só deveria começar três meses depois da publicação, no entanto, os descontos foram imediatos. A secretaria disse ainda que o erro tinha sido comunicado ao próprio TCE, ao Ministério Público e aos Poderes Legislativo e Judiciário. "Optamos em fazer uma folha suplementar para evitar atraso no ressarcimento aos servidores", diz ela. Nabuco explicou também, que a lei que criou o Fundo terá que ser corrigida por retroagir a cobrança a primeiro de janeiro. O Fundo foi criado pelo governo do Estado para garantir o pagamento da aposentadoria dos servidores que estão na ativa. *(Página 3A).*

O QUE FOI DITO

Marcelo Déda

"Cada um sabe a dor e a delícia de ser o que é".

(Do deputado federal Marcelo Déda (PT-SE) ao citar o cantor Caetano Veloso, na conversa com FHC sobre a privatização da Companhia Hidro Elétrica do São Francisco (CHESF). GAZETA - 12/03).

"Tivemos uma grande contaminação pela maxidesvalorização no mês passado".

(De Márcia Quinstlr, chefe do Departamento de Índices de Preços do Instituto Brasileiro de Geografia e Estatística (IBGE), ao comentar o resultado da pesquisa de preços que aponta a elevação da inflação. GAZETA - 12/03).

"Se está se querendo colocar cerca de 30% das ações no mercado, é preciso abrir o máximo possível".

(Do ministro das Minas e Energia, Rodolpho Tourinho ao explicar que os investidores estrangeiros não têm mais empecilhos legais para comprar as ações da Petrobrás. GAZETA - 12/03).

"Eles traíram o governador. E depois, só pelas vantagens, voltaram para o governo".

(Do prefeito de Itabaiana, Luciano Bispo (PMDB), ao criticar os Teles de Mendonça de apoiar Albano Franco (PSDB) em troca de cargos. GAZETA - 12/03).

Luciano Bispo

Dialogay quer preservar os homossexuais

O Grupo Dialogay de Sergipe, realizou ontem no Museu do Homem, da Universidade Federal de Sergipe, uma amostra de fotografias sobre a violência nos homossexuais, como parte das comemorações dos 18 anos de fundação. A mostra exibe fotos de ex-homossexuais que foram assassinados. O presidente do Grupo Dialogay, Wellington Andrade, disse que o objetivo é mostrar para a sociedade que os homossexuais são pessoas que vivem em comunidade e que merecem respeito. Andrade afirma que a violência contra os homossexuais cresce a cada dia. E depois da morte do advogado e cabeleireiro Antônio Lisboa, mais 10 deles foram mortos. "Não estamos agüentando tanta violência.

Maxitel alvo de críticas

O comerciante Carlos Leonardo Batista acusa a Maxitel de não prestar serviços a seus clientes, apesar de ser solicitado há mais de 15 dias. Batista reclama, ainda, que o aparelho que comprou há quatro meses na empresa já apresentou defeito. Além disso, ele afirma que por conta disso, não consegue manter contatos com os clientes, porque o celular era o meio mais fácil de comunicação. A assessoria de imprensa da Maxitel informou que na terça-feira (16) teria uma explicação para o problema que envolve o seu assinante. *(Página 5A).*

OAB diz que o provão mostra que os cursos de Direito têm que melhorar mais em Sergipe

OAB fiscalizará a qualidade do ensino de Direito em Sergipe

A Ordem dos Advogados do Brasil (OAB) seccional de Sergipe criou a Comissão de Estudos Jurídicos que auxiliará o Conselho Federal da OAB para fiscalizar os cursos jurídicos, que têm sido cobrados pelos presidentes das seccionais no País. O presidente da OAB/SE, Cezar Britto disse que os cursos sergipanos têm muito que melhorar. A maior prova tem sido os recentes provões aplicados pelo Ministério da Educação, que é a prova cabal de que, a qualidade dos cursos jurídicos no Estado, não é dos melhores. "Tem que se avançar e muito para manter a tradição e a qualidade jurídica que Sergipe sempre teve nacionalmente", garante. *(Página 5A).*

INFORME GS

Água mais cara

A privatização da Chesf, que deverá ser vendida pela bagatela de R$ 6 bilhões, sendo a maior parte do dinheiro retirada do bolso do contribuinte, através de financiamento da Chesf - é assim que tem sido feitas as privatizações neste País, com o dinheiro do povo, entregando o patrimônio dele, para a iniciativa privada-, irá trazer sérios prejuízos para o País, sobretudo, o aracajuano.

Quem ganhar a Chesf do Governo, um presente elétrico, terá o poder de mando das águas do São Francisco. Claro que uma multinacional, não deixará sair barato a água para os sergipanos, que vão pagar mais caro, ainda para ter água. Este alerta é feito pelo deputado federal Pedrinho Valadares, PSB.

Juros

Os R$ 6 bilhões que o Governo pretende arrecadar com a venda da Chesf muito mal darão para pagar 20 dias de juros da dívida externa. O Brasil paga hoje, diariamente, R$ 255 milhões de sua dívida externa.

Energia

A privatização da Chesf também obrigará os usuários a pagarem mais caro pela energia elétrica, além da água. O povo está tão acostumado a ser garfado, que nem está aí para mais um choque que vai tomar.

Irrigação

O governador Albano Franco, PSDB, já autorizou a contratação de estudos para irrigação de 14 municípios da região citrícola do Estado. O trabalho será feito pelos técnicos do Departamento de Geologia da Universidade Federal de Pernambuco.

Poços

Os técnicos da UFPE terão como missão identificar os locais, aonde poderão ser perfurados poços, que serão utilizados para os projetos de irrigação, segundo João Amaral, da Secretaria de Estado da Agricultura, do Abastecimento e da Irrigação.

Lagarto

O secretário de Estado da Agricultura, Roberto Góes, chegou ontem de Brasília e não deu nem tempo de desarrumar as malas. Roberto acompanhou o governador Albano Franco na posse do prefeito de Lagarto, Jerônimo Reis, PSL, novo presidente da Associação dos Municípios da Região Centro-Sul do Estado de Sergipe. Reis substituiu José Everaldo de Oliveira (PMDB-SE), prefeito de Poço Verde.

Ceasa

A Central de Abastecimento de Aracaju (Ceasa) está precisando de reforma e ampliação, com construção de galpões. São necessários R$ 238 mil (para a construção de dois galpões). O dinheiro já existe e está na Cehop, mas até agora não foi liberado, segundo Carlos José dos Santos, mas depende da assinatura do governador.

Estância

A tradicional Escola Técnica de Comércio de Estância passa por uma crise terrível, desde sua fundação e poderá fechar, o que é uma pena. O ex-deputado estadual Ivan Leite, PPB, responsável pela continuidade do colégio, porque outros apoios não vem recebendo. De 86 a 98, Ivan Leite assumiu a escola, contribuindo financeiramente, com mais de R$ 100 mil (anos de 97 e 98). Mas a situação está difícil e sem ajuda há risco de fechamento.

Guerreiro

O empresário Jorge Leite, pai de Ivan Leite, tem feito de tudo para que a Escola Técnica de Comércio de Estância. Ivan informou aos professores e alunos da situação financeira. Alguns políticos prometeram ajudar, mas na hora de meter a mão no bolso, escafederam-se.

Alternativa

Jorge Leite buscou alternativas e fez um convênio com a Universidade Tiradentes, cedendo o prédio para a Unit. É lamentável que alguns políticos continuem suando da mentira, principalmente em praça pública, para enganar o povo. Apesar de tudo, Ivan continua batalhando, para que a Escola Técnica volte a ser o que era nos bons tempos. Infelizmente, educação não é prioridade para a maioria dos políticos. Em tempo: Ivan sempre teve preocupação e trabalhou pela educação. Pena não ter sido reconhecido nas urnas. Nem sempre o povo sabe o que faz. Mas se perdoa.

Inteligente

Sempre com temas discutindo importantes, o deputado estadual Pedrinho de Balbino, PSB, está confirmando as previsões do senador Antônio Carlos Valadares, PSB, que dizia que Pedrinho seria a grata surpresa da Assembléia. Pedrinho faz uma oposição séria ao Governo do Estado.

Líder

A ausência do deputado estadual Ulices Andrade, PSDB, líder do Governo na Assembléia Legislativa, nas sessões da semana que passou, obrigou o vice-líder Joaldo Barbosa, PMN, Susana Azevedo, PPS, Augusto Bezerra, PMDB, e Bosco Costa, PPB, a se desdobrarem na defesa do governador Albano Franco.

Cresce

O PTB continuará crescendo, principalmente no interior. Em Lagarto, o PTB conta com a importante liderança do ex-deputado estadual Rosendo Ribeiro Filho.

Fabaju

O deputado estadual Augusto Bezerra, PMDB, está solicitando a Manoel Barros, presidente da Frente das Associações de Bairros de Aracaju (Fabaju), informações sobre que providências estão sendo tomadas para reverter o atual quadro, deplorações, em que se encontram os terminais de ônibus do Sistema Integrado de Transportes de Aracaju (SIT).

Porto da Folha

O deputado federal Pedrinho Valadares, PSB, reinicia suas visitas ao interior, principalmente às feiras. Segundo-feira, Pedrinho estará em Porto da Folha.

Ingrato

Deputados albanistas se queixam das críticas que o deputado Ivan Paixão, PPS, tem feito ao Governo Albano Franco. Lembram que Ivan teve uma excelente votação graças, exatamente, ao empenho de Albano, que lhe ofereceu todas as condições para se eleger.

Moderno

O deputado federal Sérgio Reis, PSDB, diz que a política tem que ser civilizada, por isso que segue seu pai prefeito de Lagarto, Jerônimo Reis, PSL, que não responde mais as provocações dos adversários.

Angustiado

O senador Antônio Carlos Valadares, PSB, não esconde de ninguém que lhe angustia ver o abandono do Parque dos Coqueiros, um dos mais importantes espaços para lazer de Aracaju. O parque foi construído no Governo Valadares, terceirizado no de João Alves Filho, PFL, e fechado no de Albano Franco.

Ironia

A ironia tem marcado os debates entre os deputados estaduais Joaldo Barbosa (Nego da Farmácia) e Gilmar Carvalho, PMDB. Nego faz questão que é humilde, saído do povoado Jaboticabra e a única experiência que tem vem da sua formação na "faculdade da vida". Gilmar, por sua vez, também tem dito que só tem a aprender. Os dois tem trocado amabilidades.

Faculdade

Gilmar tem dito que Nego é um homem inteligente, formado na faculdade da vida. "E eu nem na faculdade da vida sou formado. Vou aprender muito com vossa excelência e talvez daqui a quatro anos estarei formado. O senhor traz à música do Governo, quando vem pra cá". E qual é à música: Pensa em mim ou Entre tapas e beijos"? Indaga Gilmar, para fustigar Nego, de quando em vez, sempre provocando risos. Gilmar até já obrigou o presidente da sessão, José Rivaldo, PSDB, a pedir ao pessoal das galerias que não se manifestasse.

Humorista

Rindo, Nego tem dito que Gilmar Carvalho demonstra inteligência e vocação para o humor e ironia.

Imposição

A minoria oposicionista na Assembléia Legislativa tem tentado impor sua vontade. Os situacionistas não estão gostando nem um pouquinho do negócio.

Unidade

Para serenar os ânimos na Assembléia Legislativa, Pedrinho de Balbino, PSB, tem sugerido aos companheiros cantarem a música que tem a frase "minha terra é Sergipe". Resta saber quem será o maestro e se todos estão afinados.

GAZETA DE SERGIPE

O JORNAL DE ORLANDO DANTAS

A saída dos órgãos federais

Uma parcela considerável da população sergipana tem se manifestado contra a saída de diversos órgãos federais do Estado. Alguns levam a questão para um lado emocional, protestando porque Sergipe estaria sendo transformado numa sucursal da Bahia. Fala-se numa submissão, etc. O protesto da população é positivo, a união dos políticos sobre o tema é mais do que louvável, mas o argumento deve ser definitivamente outro. O que deve ser levado em consideração é a constituição do Brasil como um país federado, onde os Estados são membros. O argumento lógico é que a atuação da União deve ser na mesma proporção em cada um dos Estados. O tamanho ou a importância econômica do Estado só deve ser levado em consideração para o contingente dos servidores federais que estarão lotados naquela unidade, e o número de sessões ou subdivisões do órgão pública. Nunca deve ser levado em consideração se o órgão vai ou não existir nesse ou naquele Estado, ou seu grau hierárquico.

Obviamente que existem exceções, mas que devem ser entendidas como órgãos regionais, que não estão em um Estado simplesmente porque precisam estar em algum lugar, mas cuja atuação transcende aquela unidade federada. É o caso dos Tribunais Regionais Federais, por exemplo. Sergipe está na área da 5ª Região, cujo tribunal está situado em Recife. Sua atuação porém abrange todos os Estados do Nordeste. Do mesmo modo que os tribunais superiores estão em Brasília, com atuação para todo o país. Portanto, o argumento da manutenção da federação, que deve ser entendida como a reunião dos Estados membros, é prontamente válido, e deve ser observado, e suas exceções regionais só confirmam a regra. Não é justo que órgãos federais sejam extintos, e subordinados a superintendências de outros Estados, pois isso fere o princípio federativo.

Por trás de tudo isso porém existe outra questão, que é perversa com os Estados "pequenos". As novas tecnologias de comunicação, que têm por base a micro-eletrônica, levam a que cada vez mais níveis de decisão nos órgãos hierarquizados sejam extintos. Antigamente, para se receber uma instrução de Brasília, ou enviar um documento, era algo demorado. Como também, para que um chefe ficasse sabendo o que ocorria em sua distante área de comando, era uma novela. Usava-se assim o sistema ainda inventado por Dario I, o rei persa da antigüidade, que dividiu seu vasto império em satrapias, com sátrapas agindo como seus prepostos, e os dice e dominice, que eram espécies de auditores, ou ouvidores, ou os olhos e ouvidos do rei, como se dizia. Era necessária a presença física de alguém, para tomar decisões, fiscalizar o trabalho, e ter acesso aos graus hierárquicos superiores, tanto na antigüidade, como há bem pouco tempo. Hoje não. Sabe-se na mesma hora em Brasília, o que acontece em Aracaju. Pode-se até saber se o empregado foi trabalhar ou não.

É natural, portanto, que os órgãos públicos sigam as empresas privadas na modernização de suas estruturas. Níveis hierárquicos são extintos, facilitando o contato sem intermediário da cúpula com a base da organização. Teleconferências, de custo reduzido, substituem as reuniões de trabalho. Correios eletrônicos, mandados pela Internet, ou mesmo computadores ligados em rede interna, as Intranetes, facilitam sobremaneira o fluxo de documentos. Consultas instantâneas a assessorias especializadas, que estão fisicamente distantes, transformaram-se em coisas corriqueiras e rapidíssimas. Então, infelizmente, vamos ver nos próximos anos um movimento cada vez maior de extinção de chefias, de cargos, ou mesmo de órgãos existentes nos Estados. Sejam pequenos, como Sergipe, sejam grandes como São Paulo. É a marcha inexorável do progresso técnico, com suas conseqüências, nem sempre totalmente positivas.

Edidelson

Gaudêncio Torquato

Juntando cacos da crise

Ao sair atirando do Banco Central, Gustavo Franco usou uma velha tática, muito eficiente para despistar a verdade: a descoberta de bodes expiatórios e objetos de ódio. A esquerda, a direita, a FIESP foram alguns dos alvos atingidos. Gustavo Franco, aliás, é um exemplar fogoso da galeria de confusão em que está metido o país. Mais de R$ 40 bilhões saíram pelo ralo, nos últimos meses, mas Franco tem coragem de dizer: "eu estava certo". O Governo promete baixar a taxa de juros e Arminio Fraga, ao assumir, eleva-a ao patamar da Petrobrás e do Banco do Brasil, mas outro, Pedro Malan, desconsidera tal possibilidade. Nadando em águas ambíguas, como tucano, Fernando Henrique admite que, "eventualmente" isso pode ocorrer, caso o Brasil "achar que é bom".

O ministério é uma colcha de retalhos. Há ministérios, como o de Comunicações e Minas e Energia, que perderam quase por completo as funções, a partir da criação das agências coordenadoras e implementadoras dos programas setoriais. Secretarias foram criadas para abrigar políticos descartados nas eleições. Os cargos de segundo e terceiro escalões estão sendo disputados a ferro e fogo pelos partidos que formam a base governista. Mas as nomeações só sairão após a aprovação da CPMF. O imposto verde, com origem no PMDB do ministro Eliseu Padilha, despertou a ambição do PFL do ministro do Meio Ambiente, Zequinha Sarney, que deseja abocanhar uma parcela dos recursos. Disputa acirrada, imposto adiado para o próximo ano.

Na falta de um grande gancho capaz de despertar a letargia dos contingentes desmotivados e atrair a atenção das classes médias arredias e em processo de afastamento do poder central, o presidente elege a agricultura como a âncora verde de seu Governo. Comete, assim, um eufemismo capaz de fazer rir produtores agrícolas, que há muito se queixam do abandono a que têm sido relegados. O FMI, desgastado e sem credibilidade, estabelece novas metas de desempenho, traçando rumos, definindo índices de inflação e monitorando as políticas. A recessão irá afundar na casa dos 4%, com juros acumulados de quase 29% e superavit primário de 3,1% do PIB. A promessa é a do dólar parar na margem de R$ 1,70 (será?). A inflação exibe os contornos futuros, dançando entre as margens dos 15 aos 18%. Os sindicatos trabalhistas começam a estrilar e a defender gatilhos automáticos, a partir do momento em que alcançarmos a marca do pênalti, ou seja, os 10%.

Os serviços públicos caem de qualidade. Os telefones e a energia elétrica em São Paulo entram em caos, mas as companhias telefônicas ganham U$ 1,7 bilhão com a desvalorização do real. A violência assume proporções cada vez mais alarmantes, com assaltos, seqüestros e mortes brutais. O poder judiciário começa a enfrentar o maior ataque de sua vida institucional. O desemprego estoura o balão das filas. O dinheiro fica curto. Os Tribunais do Trabalho e os Tribunais Militares, pela palavra forte do presidente do Senado, Antônio Carlos Magalhães, são escorchados e têm a existência questionada. No Congresso Nacional, respira-se um ar cheio de interrogações, pontilhadas de uma única certeza: o segundo mandato de Fernando Henrique passará um bom tempo no purgatório. A meta de alívio, a partir do segundo semestre, está sendo revista, com prazos mais elásticos para se descobrir horizontes mais claros.

Sob essa monumental Torre de Babel, acumulam-se as grandes carências, ausências e os conflitos: a falta de um grande projeto nacional de desenvolvimento; a ausência de grandes líderes; o arrefacimento e a fragmentação dos partidos políticos; o crescimento da desesperança; a expansão das ondas de medo; a fuga do auto-estima; a tibieza do presidente Fernando Henrique; as querelas inter-partidárias; a incomunicação governamental; a expansão do miticismo; a dor apertada nos estômagos das massas marginalizadas; e a intensidade do eco "salve-se quem puder".

** Gaudêncio Torquato, jornalista, é professor titular da USP e presidente da ABCOP (Associação Brasileira de Consultores Políticos). E-mail: gautorq@dialdata.com.br*

Amargar

Euclides de Oliveira Santos

Colocados pelo governo Fernando Henrique que como os responsáveis pelo caos na Previdência Social, os servidores federais terão que amargar mais um ano sem reajuste salarial, conforme o que estabelece a nova versão do Orçamento da União para 1999, que o Congresso Nacional deveria avaliar, aperfeiçoar e aprovar, mas que na verdade acabará por se limitar à última parte. Desde 1995, o funcionalismo (salvo alguns segmentos, como os militares) não obtém reajuste, devido à política de compreensão dos gastos com a folha salarial; afinal, eles são encarados de forma generalizada como marajás, vagabundos e algumas denominações impublicáveis.

Mas, o drama do servidor público é apenas um a mais que, doravante, recheará as páginas do noticiário nacional na grande imprensa. Pois, a proposta de Orçamento da União reflete a recessão que tomará conta do país a partir de agora, com sérias repercussões no crescimento econômico e, por conseqüência, no nível de emprego. Trata-se da segunda proposta de orçamento para o próximo ano feita pelos burocratas da equipe econômica. A primeira, elaborada antes de eclodir a crise na Rússia, previa um crescimento do PIB da ordem de 4%. Agora, a previsão é sombria; um crescimento negativo estimado em 1%, que mesmo assim ainda não satisfaz o FMI e do G-7, os países considerados mais ricos.

Com a meta de conseguir um superávit primário (receitas versus despesas correntes) de R$ 16,4 bilhões, que, somado aos resultados a serem obtidos pelas medidas de contenção fiscal nos estados, municípios e estatais, levarão o setor público em todo o país a gerar uma economia de R$ 23,6 bilhões, dinheiro destinado ao pagamento de parte dos juros das dívidas interna e externa (próximos de R$ 70 bilhões), o orçamento do ano que vem contemplar cortes em todos os segmentos, não poupando sequer as áreas sociais.

Num primeiro momento, os cortes de despesas somam R$ 8,6 bilhões. Para que isso seja alcançado, a saúde perderá 6% nos gastos correntes e nos investimentos. Na educação, a perda será ainda maior, alcançado 12,3%. Os cortes causaram descontentamento nos respectivos ministérios, cujos titulares, respectivamente, José Serra e Paulo Renato, deixaram claro a insatisfação. No caso de Serra, uma nota de técnicos a ele subordinados, criticando o corte de verbas, chegou a causar constrangimentos dentro do governo.

É evidente que os cortes alcançam também, e até com maior ênfase, as áreas não-sociais. O setor de obras e projetos amargará uma redução de recursos em torno de 50% , com uma suspensão de muitas obras já em andamento e o adiamento das que estavam por começar. Mas, mesmo aí, o impacto maior será de natureza social, pois a ausência de obras públicas implicará em aumento de desemprego. Alguns economistas calculam que o ajuste fiscal, caso seja aprovado do jeito como foi anunciado, custará nada menos que 620 mil postos de trabalho em todo o país.

Não custa lembrar que o presidente Fernando Henrique Cardoso conseguiu a reeleição afirmando no noticiário eleitoral gratuito que, em momento algum, seu governo descuidaria dos setores sociais, encarados, segundo ele, como prioritários. Não se entende tal prioridade quando se quer obrigar os inativos a continuarem recolhendo à Previdência Social, pois aí, esta perde o próprio caráter previdenciário. A Bahia, a propósito, já tomou a dianteira neste aspecto. Além de obrigar os inativos a recolherem, também tornou compulsório o recolhimento para um plano de saúde, privatizado, ao arrepio da Constituição. É que, aqui, trataram de desmembrar saúde de previdência e, mesmo aqueles que, por conta da falência do ex-Iapseb trataram de contratar planos de saúde alternativos, agora se vêem obrigados a contribuir com 5% do que ganham para custear o plano de saúde cativo.

O que acontece nas esferas federal e estadual reflete o desprezo com que os direitos adquiridos são tratados no Brasil, um país que ainda não se aprumou no respeito à cidadania e aos direitos constitucionais.

EXPEDIENTE

GAZETA DE SERGIPE
FUNDADOR:
ORLANDO DANTAS

Diário matutino de propriedade da GAZETA DE SERGIPE S/A, Fundado em 13 de janeiro de 1956 - Redação, Administração e Oficinas: Av. Juscelino Kubitschek, nº 396 - A (Antiga Visconde de Maracaju) PABX: (079) 211-8833 Fax (079) 211-8808

Endereço eletrônico da Gazeta de Sergipe na Internet:
gazetase@ribeiro.com.br
Home Page da Gazeta
http://www.gazetadesergipe.com.br

REPRESENTANTES
SÃO PAULO, RIO DE JANEIRO DEMAIS ESTADOS - SIMA - SEARA SERVIÇOS DE IMPRENSA, RÁDIO E MARKETING LTDA - RUA Guilherme Guarde, 272, 6º andar, B. Botafogo/RJ - CEP 22270 060 OF: RJ. FONE: (021).539-2811 - FAX (021) 539-2874

São Paulo, Rua Augusta, 101, Consolação - CEP - 01305-000. Tel.: (011) 231-1822 - Fax (011) 259-7332

BRASÍLIA - RIL PUBLICIDADE - SBN Quadra 02 Bloco J. Edifício Eng. Paulo Maurício 8º andar s/815 - CEP 70040-903 - Fone: 061-225-5340 -

PERNAMBUCO = NOVA REPRESENTAÇÃO LTDA - RUA VISCONDE DE ITABORAÍ, 589, CORDEIRO -CEP 50721-370 TEL/FAX (081) 227-3433

DIRETOR DE REDAÇÃO

EDITOR
Diógenes Brayner
Noticiário Nacional Via Agência Estado.
Os artigos assinados são de inteira responsabilidade de seus autores, não necessariamente refletindo a opinião do jornal.

Cumprindo decisão do TC

Governo devolve dinheiro do servidor em 15 dias

Dentro de 15 dias o governo estará pagando em folha suplementar as contribuições descontadas indevidamente dos salários dos servidores para o Fundo de Aposentadoria dos Funcionários Estatutários do Estado de Sergipe. A informação é da secretária de Administração Isabel Nabuco, que já tinha identificado o lapso na cobrança, antes da notificação do Tribunal de Contas.

Ela disse que por um lapso o governo descontou do salário dos funcionários a contribuição para o Fundo, quando a Constituição Federal determina que só pode começar a cobrança de qualquer contribuição previdenciária após três meses da publicação da Lei que instituiu a cobrança.

Segundo ela, a folha suplementar de janeiro chegará a R$ 500 mil e a de fevereiro R$ 450 mil. Isabel Nabuco disse que as providências já vinham sendo tomadas antes do Tribunal de Contas enviar ofício informando do erro.

A secretária disse ainda, que já havia informado o lapso ao próprio Tribunal de Contas, Ministério Público e aos Poderes Legislativo e Judiciário. "Optamos em fazer uma folha suplementar para evitar atraso no ressarcimento aos servidores".

Ela explicou também, que a própria Lei criando o Fundo terá que ser corrigida por retroagir a cobrança para primeiro de janeiro, o mesmo mês que foi criada. Foram descontados a contribuição para o Fundo dos salários dos servidores da administração direta, indireta, fundações e autarquias. Ela disse que o próprio Tribunal de Contas descontou dos seus funcionários e só depois percebeu o erro.

O Fundo de Aposentadoria do Servidor Público Estatutário foi criado pelo governo do Estado para garantir o pagamento da aposentadoria dos servidores que estão na ativa. Esse Fundo, ao ser votado pela Assembléia Legislativa durante a convocação extraordinária, teve uma emenda do deputado e líder do governo Ulices Andrade (PSDB), escalonando os valores a ser cobrados.

Para quem ganha até R$ 300,00 o desconto será de 1%; de R$ 301,00 a R$ 600,00, a contribuição é de 2%; de R$ 601,00 a R$ 1.200,00, 3%; a partir de R$ 1.200,00, 3,5%.

(Fotos: Arquivo/GS)

Secretária diz que a folha suplementar chegará a R$ 950 mil

Susana: idealizadora da homenagem

PPS faz homenagem às mulheres

O Partido Popular Socialista (PPS), dentre as festividades comemorativas ao Dia Internacional da Mulher, homenageou ontem 50 mulheres que contribuiram para o desenvolvimento de Sergipe nos diversos campos de atividades. A solenidade aconteceu a partir das 17 horas de ontem, no plenário da Assembléia Legislativa.

A homenagem do PPS foi materializada com a entrega do Troféu "Mulher Participação". Entre as homenageadas as deputadas estaduais Susana Azevedo (PPS), Elma Paixão (PMDB), Maria Mendonça (PPB), Angélica Guimarães (PTB), a vereadora Nazaré Carvalho (PSDB), a ex-presidente do Tribunal de Justiça, Clara Leite Rezende, a Secretária Municipal do Trabalho Iara Viana de Assis e a chefe de Gabinete da Secretaria de Estado da Educação, Ana Galvão.

Ainda foram homenageadas pelo PPS as jornalistas **Rita Oliveira (editora Política da Gazeta de Sergipe), Sacuntala Guimarães (colunista social da Gazeta de Sergipe)** e Ilma Fontes (Editora do Jornal Povão).

O Troféu "Mulher Participação" foi idealizado pela deputada Susana Azevedo, que ingressou recentemente no partido. Ela foi homenageada pelos funcionários do seu gabinete, já no encerramento do evento, que homenageou artistas, advogadas, professoras e intelectuais, a exemplo de Tethis Nunes e Aglaé Fontes de Alencar.

Ao final do evento, o presidente do Diretório Regional do PPS, Luiz Antonio Barreto, falou da homenagem às mulheres e disse que o seu partido quer organizar a sociedade, todos os segmentos a partir da família, construir alternativas de poder para acabar com discriminação, a injustiça social. Disse, como secretário da Educação, que é com a criança que se constrói um futuro melhor, mais justo, mais próspero, democrático.

Prestigiaram o evento, o ex-presidente do Tribunal de Justiça, Epaminondas Andrade, o vice-presidente do PPS, Wellington Mangueira, o deputado estadual Fabiano Oliveira (PPS) e o presidente da Fundesp, Leó Filho.

Maria participa de debate na TV Senado

A senadora Maria do Carmo Alves (PFL) participou anteontem, de um debate na TV Senado sobre o tema "A Mulher e a Cultura", como parte da programação do Congresso Nacional sobre o Dia Internacional da Mulher. Fez uma retrospectiva sobre a evolução do movimento feminino na luta pelos seus direitos, defendeu a tese de que a igualdade conquistada na lei só seria efetivamente obtida por intermédio da educação e da cultura.

Lembrou a senadora, que a emancipação feminina passava pelas escolas, pelas universidades, pelos cursos de formação profissional. Citou que a primeira médica brasileira teve que se formar no exterior no final do século passado e a primeira advogada para se inscrever no antigo Instituto da Profissão e exercer a advocacia teve que recorrer ao supremo Tribunal Federal em 1912.

"Nos dias atuais este tipo de discriminação não existe mais porque, perante a Constituição, homens e mulheres são iguais em direitos e obrigações", afirmou. Maria destacou ainda que entre o legal e o real há um longo caminho a percorrer, e este caminho passa pela educação e pela cultura.

Elber convida vereadores para contribuir com o prefeito Gama

O vereador Elber Batalha (PSB) está convocando os vereadores a contribuir com a administração do prefeito João Augusto Gama (PMDB), independente de sigla partidária. Ele disse que os parlamentares precisam se unir à administração municipal para retirar Aracaju da crise. Elber é de um partido que foi oposição ao prefeito, mas mesmo assim está disposto a ajudar ao administrador.

A proposta de Batalha é dos vereadores sentarem-se com o prefeito e tomar conhecimento dos problemas que sua administração vem atravessando, para poder apresentar sugestões. Um dos primeiros passos, segundo ele, é tomar conhecimento de quanto realmente o Estado repassou para o município para execução das obras.

"O governador Albano Franco (PSDB), diz que já repassou R$ 16 milhões, enquanto o prefeito afirma que só recebeu R$ 11 milhões. Precisamos saber onde está a verdade para cobrar das autoridades uma atitude", argumentou. Ele pretende também, que os vereadores façam um levantamento das obras que estão paralisadas e, ouvindo a comunidade, definir aquelas prioritárias que devem ser retomadas de imediato.

O vereador defende que a Câmara Municipal assuma um compromisso de ajudar o prefeito a administrar a cidade, por estar próximo da sua comunidade. "Não fomos eleitos apenas para fazer e aprovar Lei. Tomamos conhecimento que o Colégio Freitas Brandão está funcionando com apenas 12 alunos. Precisamos ir à escola, verificar a veracidade da denúncia e passarmos a fazer uma campanha no bairro onde o colégio está instalado para que as pessoas se matriculem no estabelecimento de ensino", acentuou.

Ele declarou que os vereadores têm compromisso com a cidade e precisam se inteirar dos problemas da administração municipal, dando sua cota de contribuição. "Vamos sair dos gabinetes e ajudar ao prefeito a administrar a cidade, independente de sigla partidária", concluiu.

Jerônimo toma posse e diz que municípios precisam se integrar

Em solenidade bastante concorrida, tomou posse, ontem pela manhã, o prefeito de Lagarto, Jerônimo Reis, como novo presidente da Associação dos Municípios da Região Centro-Sul do Estado de Sergipe, substituindo José Everaldo de Oliveira, prefeito de Poço Verde. A solenidade aconteceu no Fórum Gumercindo Bessa, em Lagarto e contou com a presença do governador Albano Franco, do vice-governador Benedito Figueiredo, de autoridades, de representantes e prefeitos dos 18 municípios que integram a Associação, além de outros prefeitos sergipanos.

Reis, em seu discurso de posse, ressaltou a importância da integração entre os municípios. "Usando da sabedoria popular que apregoa 'a união faz a força' e 'uma andorinha só não faz verão', não vemos outro modo de fortalecimento dos municípios senão a união em associações".

Ele disse que está à frente da associação, nesses tempos de crise, representa um desafio, mas que encontra motivação na luta pelo desenvolvimento da região. "A Região Centro-Sul é, sem dúvida, uma das mais ricas do nosso Estado e os 18 municípios que integram a Associação, representam 27.17% da população e 28,06% do eleitorado estadual, o que nos dá uma dimensão da sua importância. Tendo como base econômica um comércio forte, uma base industrial em crescente expansão e uma agricultura diversificada, aqui se concentra quase 30% do PIB (Produto Interno Bruto) estadual", frisou.

(Foto: Secom)

Governador participa da posse de Jerônimo

Jerônimo anunciou, ainda, o interesse de mais dois municípios - Macambira e Campo do Brito - em fazerem parte da Associação.

"Durante a minha gestão frente à Associação, defenderemos a união dos municípios. Nossos problemas são comuns, nossa gente é a mesma gente carente e sofrida, a esperar dos seus representantes soluções para uma vida de melhor qualidade, de modo que unidos jamais seremos vencidos", afirmou.

Já o governador Albano Franco disse que o Governo do Estado vem contribuindo com ações para o desenvolvimento dos municípios do Centro-Sul. Ele frisou que somente desses dois primeiros meses de 99, só através do Projeto Nordeste, foram assinados, com 11 municípios da região, 46 novos convênios. "São projetos de eletrificação rural, casas de farinha, calçamentos, abastecimento d'água. Isso independe daqueles convênios cujas obras ainda estão inconcluídas e que serão gradualmente definidas através de prioridades". Albano disse que mostra com isso que o Governo não pára, "mas Sergipe não é uma ilha. Nós vivemos dificuldades", disse ao se referir as dificuldades econômicas que atravessam os Estados e o país.

Nos próximos 20 dias serão assinados mais oito convênios, beneficiando quatro municípios da região.

Valadares acusa presidente FHC de querer enfraquecer Petrobrás

Apesar de o presidente Fernando Henrique Cardoso, em seu primeiro mandato, ter enviado ao Senado carta em que se comprometida a não incluir a Petrobrás no rol das estatais a serem privatizadas, o Governo está desencadeando ações no sentido de enfraquecer a estatal e, posteriormente, levá-la a leilão, afirmou ontem o senador Antônio Carlos Valadares (PSB-SE).

Para o senador, não são tranquilizadoras declarações recentes do presidente da República, que teria substituído o termo "privatização" por "racionalização" com vistas a adaptar a empresa "aos novos tempos".

Com base em artigo publicado pelo Jornal do Brasil no último dia 9, Valadares destacou ações do Governo federal que tendem a enfraquecer o poder de competição da Petrobrás no mundo, como o corte nos investimentos da estatal em 1999, de US$ 5 bilhões para US$ 2 bilhões; a suspensão de novas parcerias da Petrobrás na exploração e produção de campos de petróleo; a suspensão da parceria com o Grupo Odebrecht para a construção do Pólo Petroquímico de Paulínia (SP); o cancelamento de áreas de exploração concedidas à Petrobrás, que serão devolvidas à Agência Nacional de Petróleo (ANP); e a eliminação das campanhas publicitárias que enaltecem as conquistas tecnológicas e operacionais da empresa.

O Governo também estaria promovendo, segundo Valadares, o desmantelamento do Cenpes, "consagrado centro de pesquisas que possibilitou à Petrobrás tornar-se líder mundial na exploração petrolífera em águas profundas". A privatização da estatal, continuou o senador, seria iniciada com a venda das refinarias, dos dutos e da BR Distribuidora, "o setor mais rentável da cadeia produtiva de petróleo".

Dutra quer que TCU informe auditorias

O senador José Eduardo Dutra (PT) apresentou quinta-feira projeto de lei que institui a obrigatoriedade de o Tribunal de Contas da União (TCU) dar conhecimento aos senadores, deputados federais, Assembléias Legislativas e Câmaras Municipais dos resultados de suas auditorais, inspeções e decisões sobre casos de desperdícios e corrupção na gestão de recursos públicos. O projeto, segundo o senador, visa dar maior publicidade e transparência às ações do TCU, para facilitar a luta da sociedade em defesa da moralidade na administração pública.

"É propósito do projeto elevar ao máximo o princípio da publicidade sobre a gestão dos órgãos públicos, possibilitando que a sociedade disponha das informações necessárias para identificar os maus gestores da administração pública", disse o senador.

Para ele, o procedimento proposto não trará dispêndios adicionais de recursos, nem exigirá demasiado esforço do Tribunal. "A obrigatoriedade de o TCU comunicar os atos e fatos apurados no decorrer dos procedimentos de fiscalização e exame de contas que tipificam a sua atuação", segundo Dutra, "deverá funcionar como mecanismo para instrumentalizar e envolver autoridades, instituições públicas e segmentos da sociedade civil na luta pela moralidade pública".

Além disso, de acordo com o senador, "a lei poderá contribuir para uma mudança cultural na sociedade brasileira, motivando-a a avançar no sentido de uma democracia mais participativa, conforme concepção implícita na nossa Carta Magna".

Petista propõe solução para contrato em dólar

O deputado federal Marcelo Déda (PT) encaminhou ontem projeto de lei propondo a adoção do Índice Nacional de Preços ao Consumidor (INPC) da Fundação IBGE como regra para a correção dos contratos de compra e venda a prazo feitos com base na variação do dólar. O projeto, se for aprovado, resolverá a polêmica que envolve instituições financeiras e cerca de 400 mil brasileiros que nos últimos anos firmaram contratos reajustados com base na variação do dólar, especialmente para aquisição de automóveis.

Os cidadãos, segundo Déda, foram incentivados a firmar esses contratos pelas declarações de autoridades governamentais sobre a estabilidade da moeda nacional, lastreada no controle do câmbio. De acordo com o deputado, no entanto, em janeiro, com a subida do dólar em relação ao real, os consumidores tiveram, em poucos dias, uma elevação de mais de 50% no valor de suas dívidas mensais. "O atual estado de coisas assegura às instituições financeiras um lucro fantástico, irrazoável e sem causa no equilíbrio econômico dos contratos, às custas da parte mais fraca nas relações de consumo", diz Déda.

O deputado explica que o seu projeto para adotar o INPC como regra de reajustamento legal para os contratos celebrados com base no dólar tem como fundamento jurídico a chamada "teoria da imprevisão", amplamente reconhecida pela doutrina e pela jurisprudência e que, segundo ele, "é instrumento eficaz para reequilibrar uma relação jurídica prejudicada em face de uma ocorrência imprevisível, como é o caso da abrupta mudança na política cambial".

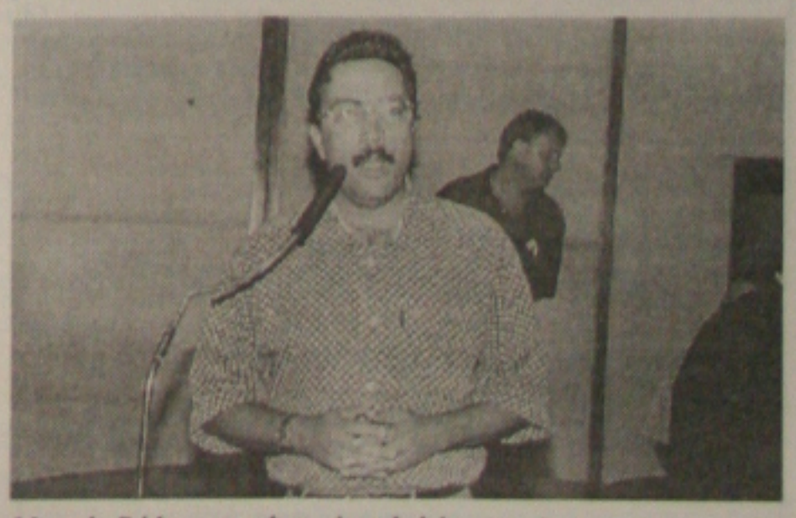

Marcelo Déda: autor do projeto de lei

Atentado

Preso estuprador da Coroa do Meio

(Foto: Fernando Silva)

José Araújo dos Santos estuprou a menor na presença do pai na Coroa do Meio

O pedreiro José Araújo dos Santos, de 33 anos, foi preso na manhã de ontem (12), por ter estuprado e praticado atentado violento ao pudor, contra a estudante C. S. T., de 15 anos, na frente do pai dela O delito aconteceu na madrugada de sábado passado (6), por trás da Delegacia Especial de Turismo (DITUR), na Coroa do Meio, após ter espancado o pai da vítima.

José Araújo foi preso no canteiro de obras do delegado Luiz Alberto Passos, da Ditur, onde trabalhava. Durante entrevista à imprensa, ele confessou o delito, no entanto, afirmou que a arma usada, não foi um revólver e sim uma faca.

De acordo com a queixa registrada pela irmã da vítima, a também estudante R. T. S., de 21 anos, residente na Coroa do Meio, a vítima retornava do bar Barramares com o pai C. S. T., quando foram abordados por José Araújo, que anunciou um assalto.

Segundo ainda o boletim de ocorrência, após José Araújo ter anunciado o assalto, passou a espancar o pai de C. S. T, para posteriormente, levar a menor até um matagal. Sob ameaça de uma arma, o pai de C. S. T., foi obrigado a assistir José Araújo estuprar sua filha e a praticar atentado violento ao pudor, sem nada poder fazer.

Como nada tivesse acontecido, José Araújo continuou a trabalhar no canteiro de obras do delegado Luiz Passos, chegando a ir até o Barramares para beber. Com base nas discrições dadas pelas vítimas à polícia, o delegado Luiz Passos em conjunto com o delegado-adjunto Valmir Gomes de Santana e sua equipe de captura da 4ª Delegacia Metropolitana, prenderam José Araújo.

A menor C. S. T., ao chegar na 4ª DM onde José Araújo estava preso, efetuou de imediato o reconhecimento. José Araújo apesar de ter sido reconhecido pelas vítimas, inicialmente negou o delito, para logo em seguida, após ter sido por inúmeras vezes interpelado pela polícia, confessar o estupro. O caso deverá ser encaminhado pela delegada Georlize Costa, coordenadora de Polícia Civil da Capital, para Delegacia da Mulher ou de Menores, para que conclua o inquérito policial.

Prisão - O fugitivo Adiel Melo de Oliveira, o **Valmir**, de 35 anos, foi preso no início da tarde de ontem (12), após ser delatado pelo pedreiro José Araújo dos Santos, de 33 anos, estuprador da menor C. S. T., de 15 anos. Adiel é foragido do presídio de Esplanada, na Bahia, desde 15 de fevereiro de 1997, quando escapou pela porta da frente, juntamente com 23 presos.

Ao ser apresentado à imprensa na sala do delegado Jasom dos Santos, da 4ª Delegacia Metropolitana, ele revelou ter sido preso em em 7 de junho de 1995, e encaminhado ao presídio de Esplanada, por determinação da Justiça da Comarca de Porá, na Bahia.

Segundo Adiel, ele estava cumprindo pena de dois anos e seis meses, por tentativa de homicídio em 1990, e ainda respondia a um processo por homicídio. De acordo com a ficha criminal de Adiel, ele assassinou um ancião conhecido por Cantídio, durante uma discussão. Adiel revelou que matou a vítima com uma facada no tórax, quando retornava de uma festa.

Conforme a ficha criminal enviada pelo presídio de Esplanada, Adiel era um preso de mal comportamento, chegando a ser preso na tranca por cinco vezes, por roubar comida dos presos novatos, agredir fisicamente o chefe da segurança do presídio, e por espancar diversos internos.

Polícia prende ladrões de motos em Itabaiana

A prisão de quatro pessoas foi a chave do mistério para esclarecer a série de roubos de motos nos municípios de Itabaiana e Lagarto, além de assassinato em Aracaju. Das 11 motos roubadas, cinco delas já foram recuperadas pelo delegado Edson de Oliveira Filho, da Delegacia Regional de Itabaiana que indiciou as quatro pessoas pelos crimes.

Na Delegacia de Itabaiana, estão presos José Cícero de Queiroz, o "Douglas"; Fabiano Pereira dos Santos, "Tarzan"; Gildinaldo Santos de Menezes e José Valter de Lima, o "Timbica", que tiveram a prisão preventiva decretada, que ainda esta semana serão transferidos para a Penitenciária de Aracaju, onde aguardará a instrução criminal.

A quadrilha nos últimos meses agia nos municípios de Itabaiana e Lagarto, onde tomou as motos de assalto. Em Lagarto, "Douglas" é suspeito de ter matado um rapaz para roubar a motocicleta, mas ele nega a participação nesse que será investigado pelo delegado Jayme Aragão. Em Itabaiana, além das motos, "Douglas" e "Tarzan" confessaram a autoria do furto de vários móveis de uma casa que foram vendidos em Lagarto.

Ontem, os policiais viajaram para um povoado de Nossa Senhora Aparecida para apreender uma moto que fora vendida por "Timbica". Com essa, soma-se cinco motos apreendidas depois da prisão da gangue, que ainda tem mais dois envolvidos identificados como "Neguinho" e "Cabeção", que residem em Aracaju. Eles são parceiros de "Douglas" e "Tarzan", que confessou um assassinato em Aracaju, mas na época era menor de idade, para livrar-se das ameaças de morte.

O delegado Oliveira disse que "Douglas" recentemente chegou de São Paulo, mas neste período cometeu uma série de assaltos usando um veículo de um amigo que, às vezes, era dirigido por ele ou "Tarzan". Os produtos de furtos eram levados para Aracaju, onde eram vendidos aos receptadores, que podem ser indiciados com base no artigo 171 do Código Penal.

Caminhão derruba barraco e mata menor na Terra Dura

A delegada Sandra Liz, do Povoado Terra Dura, em São Cristóvão, está a procura de três homens, que passaram por cima de vários barracos, com um caminhão Mercedez Bens de placa JLC-8768, matando o estudante José Márcio da Silva, de 14 anos. O fato aconteceu na madrugada de ontem, por volta de 1h40, nas proximidades da lixeira da Terra Dura.

Segundo informações da polícia, os três homens após tomar de assalto o caminhão, no Povoado Terra Dura, saíram em disparada, para evitar serem presos. Para polícia, o trio ao tentar fazer possivelmente uma manobra forçada, acabou indo de encontro aos barracos, passando por cima deles.

José Márcio que dormia em um dos barracos, acabou morrendo entre os escombros. Após o acidente, o trio saiu às pressas do local, tomando destino desconhecido. Até o final da tarde de ontem, a polícia não tinha conseguido localizar o proprietário do caminhão, que foi assaltado pelos bandidos.

Suicídio - O pedreiro Gildásio Moura Lima, de 28 anos, praticou o suicídio, após ingerir Aldicarb, mais conhecido por chumbinho - veneno de matar ratos. O fato aconteceu no início da noite de quinta-feira passada (11), no Bairro América.

De acordo com informações dadas pelos familiares da vítima à polícia, Gildásio após passar a manhã e tarde ingerindo bebida alcoólica, decidiu tomar chumbinho. Apesar de algumas pessoas serem avisadas do ato praticado pelo pedreiro, os amigos e alguns familiares não acreditaram.

A polícia disse ainda, que os familiares ao verem Gildásio passando mal, decidiram levá-lo até o pronto-socorro do Hospital João Alves Filho, no entanto, após atendimento médico, acabou morrendo.

Menor de 11 anos é estuprada pelo ex-padrasto por vingança

Compareceu na manhã de ontem (12), no Instituto Médico Legal (IML), para ser submetida a exame de conjunção carnal, a estudante A. L. S., de 11 anos. Ela acusou o ex-padrasto Artur dos Santos de tê-la usado sexualmente e lhe ameaçado de morte, caso contasse o fato. O delito aconteceu na sexta-feira passada (5), na casa da vítima, no Povoado Mulugu, em Simão Dias.

A. L. S., contou à polícia, que o ex-padrasto aproveitando a ausência da mãe dela, que tinha saído para trabalhar, para então passar a lhe acariciar, a lhe beijar, para logo a seguir, levar ela até o quarto, tirar suas roupas, e praticar o estupro.

Após o ato sexual, ela contou que Artur mandou que vestisse as roupas e nada contasse a mãe, caso contrário a mataria. Apesar das ameaças, tão logo a mãe chegou do emprego, A. L. S., relatou tudo o que o ex-padrasto tinha feito. O caso foi levado a delegacia, onde foi aberto inquérito policial para apurar o estupro.

Homicídio - A doméstica Irabel Luiz dos Santos, de 32 anos, foi assassinada com um tiro de revólver calibre 38, nas nádegas. O crime aconteceu na tarde de anteontem (11), em frente a sua casa, no centro da cidade de Propriá. A família da vítima suspeita que o homicídio foi por vingança. Ela ainda foi socorrida, no entanto, morreu a caminho do hospital.

Segundo informações prestadas por familiares à polícia, as suspeitas levantadas por eles de que o crime foi por vingança, são em decorrência de que, a alguns anos, um dos irmãos da vítima, Luiz dos Santos assassinou um rapaz em Canhoba.

De acordo com a polícia, em decorrência desse fato, os familiares acreditam que alguém ligado ao rapaz assassinado, tenha decidido se vingar, uma vez não ter conseguido matar Luiz dos Santos.

A morte de Irabel aconteceu segundo depois dela ter conversado com a vizinha. A vítima ao se levantar da cadeira com o objetivo de entrar em casa, foi alvejada pelo tiro. Irabel foi socorrida de imediato e levada ao Hospital São Vicente de Paula. Em decorrência do seu estado de saúde, ela foi encaminhada ao pronto-socorro do Hospital João Alves Filho, no entanto, durante o trajeto, acabou morrendo.

O delegado de Propriá, Miguel Osório já baixou portária para instauração de inquérito policial. Até o final da tarde de ontem, a polícia não tinha identificado o autor do homicídio.

A.L.S. disse que foi bastante acariciada antes de ser violentada

Blecaute não atinge bancos em Sergipe

O blecaute ocorrido anteontem nas regiões Sul e Sudeste por volta das 22h30, que deixou os estados de São Paulo, Rio de Janeiro, Rio Grande do Sul, Santa Catarina, Paraná, parte de Minas Gerais e Mato Grosso do Sul, por mais de quatro horas sem energia elétrica, não chegou a atingir o Estado de Sergipe nem tão pouco prejudicou em nenhum momento o movimento bancário. "Durante todo o dia de hoje (ontem) o movimento correu normalmente sem nenhum tipo de problema, afirmou a assessora de comunicação da superintendência do Banco do Brasil, Márcia Charlete Campos.

O assessor de comunicação da Caixa Econômica Federal, Aderbal Barroso, disse também que a falta de energia na região Sul e Sudeste do país, não trouxe nenhum tipo de problema para as agências de Sergipe, e que durante todo o dia, não houve nenhum tipo de reclamação por parte dos correntistas. "Apesar do sistema ser interligado com São Paulo, não apresentou nenhuma interferência no nosso trabalho", frisou.

O maior banco privado do país, Bradesco, também teve o seu movimento no dia de ontem normal. Os correntistas poderam sacar, fazer pagamento e transferência, normalmente.

Motivos - Segundo o presidente da Eletrobrás, Firmino Sampaio o problema pode ter sido gerado por uma instabilidade atmosférica na região entre Foz do Iguaçu e Ivaiporã, no Paraná. A informação foi do .

O ministro de Minas e Energia, Rodolfo Tourino garantiu que não há expectativa de novos blecautes e que não houve sabotagem, porque, segundo ele, nenhum dos sistemas envolvidos no blecaute está privatizado e que portanto, não há relação entre a privatização e o blecaute. Ele frisou ainda que nenhuma torre ou linha de transmissão foi danificada.

UNIT comemora seus 144 anos de Aracaju

A Universidade Tiradentes (Unit), está com uma programação especial para comemorar os 144 anos de Transferência da Capital para Aracaju. De 15 a 20 deste mês, estará acontecendo no Shopping Jardins, uma exposição fotográfica, artesanal e literária sobre o município de Capela. No dia 17, a partir das 8h, serão realizadas palestras no Memorial de Sergipe, que abre suas portas para o seminário "Sergipe - uma reflexão histórica".

Alguns nomes já confirmaram as presenças a exemplo das professoras Zuleide Moura, Aglaé Fontes de Alencar, Maria Thétis Nunes, Maria Ligia Pina e Beatriz Góes, também confirmaram o secretário de Educação do Estado, Luiz Antonio Barreto e o professor Fernando Lins de Carvalho.

Além disso, será prestada uma homenagem à artista plástica e historiadora capelense Rosa Moreira Faria, sem esquecer do lançamento de uma Cartilha sobre Capela, de autoria da professora Kátia Araújo. Para finalizar a programação da manhã, a Associação Lira Nossa Senhora da Purificação, de Capela, fará uma apresentação no Memorial.

PLAMED
PLANO DE ASSISTÊNCIA MÉDICA LTDA.
ATENDIMENTO NACIONAL E INTERNACIONAL
•18 ANOS DE MERCADO
•AMPLAS COBERTURAS CONTRATUAIS
•VÁRIAS OPÇÕES DE PLANO
•MAIS DE 700 PROFISSIONAIS CREDENCIADOS E 60 CLÍNICAS
•PROGRAMA DE CONTROLE MÉDICO DE SAÚDE OCUPACIONAL - PCMSO
PROTEJA SEU PATRIMÔNIO:
PLANO EMPRESARIAL
LIGUE: (079) 224-7783 / 224-3504

VIAÇÃO SANTAMARIA
O PASSAGEIRO EM PRIMEIRO LUGAR
Reclamações e Sugestões 241-2928

Nós que fazemos a viação Santa Maria, procuramos dar aos nossos usuários o direito de reclamar possíveis falhas, tantos nos ônibus como por parte dos nossos funcionários. Por isso reclame e nos ajude a prestar um serviço ainda melhor. Fale bem, fale mal, mas fale com a gente.
Ligue e comprove.
Telefax: 241-2928 - E-mail: stamaria@netdados.com.br.
homapage: http:\\surf.to\santamaria

Lacerda e Lacerda
A.D.V.O.G.A.D.O.S
"PIONEIRO EM DIREITO BANCÁRIO"
Dívidas Bancárias
Pré-cálculos do valor a pagar ou a receber no primeiro atendimento.
GRATUITO
■Ações Revisionais
■Contas Bancárias
■Cheque empresarial
■Cheque especial
■Leasing
■Habitacional
■Penhoras
■Busca e apreensão
■Defesas em execuções
■Contratos em Dólar
■Financiamento de veículos
■Financiamento em Geral
Dra. Angela Maria Aragão Macedo OAB/SE 2.606
Aracaju/SE - Rua Rafael de Aguiar, 1336-Fone-Fax:(079) 224-6747/4783
Salvador/BA - Rua Boulevard América, 11 - Fone-Fax:(071) 326-3696
E-mail: lacerdda@ssa.zaz.com.br * http://www.990ne.com.br/lacerda

Proliferação de faculdades

Qualidade dos cursos de direito preocupa OAB

Presidente da OAB/SE, César Britto acha que cursos sergipanos têm muito que melhorar

O presidente da Ordem dos Advogados do Brasil (OAB) secção Sergipe, Cézar Britto, disse que o Conselho Federal, está executando a política de fiscalização dos cursos jurídicos cobrados pelos presidentes seccionais, que têm sofrido diretamente o resultado negativo das faculdades despreparadas que, infestam o país a exemplo do esdrúxulo curso pré matutino da Faculdade do Estado do Piauí, que começa as aulas às 4 horas da manhã até às 7 horas.

Segundo ele, esse tipo de comportamento, é o exagero de transformar o saber em atividade mercantil.

Com relação a Sergipe, Britto ressaltou que os conselhos não têm a competência legal para impedir a criação ou ampliação de cursos jurídicos, mas não pode ficar omisso em importante questão para a advocacia do Estado. Ele frisou que, a OAB criou uma comissão de estudos jurídicos com a finalidade de auxiliar o Conselho Federal, a sua política de cobrança junto ao Ministério de Educação e Cultura (MEC), por um ensino mais digno, levando para este órgão as informações de Sergipe.

Na avaliação da OAB, os cursos sergipanos têm muito que melhorar, e a maior prova disso, tem sido os recentes provões aplicados pelo MEC, que é a prova cabal de que, a qualidade dos cursos jurídicos de Sergipe, não é das melhores. "Tem que se avançar e muito para manter a tradição e a qualidade jurídica que Sergipe sempre teve nacionalmente", observou Britto.

O presidente da entidade disse ainda que, os advogados têm se queixado muito da redução de seus clientes, que pode ser atribuída tanto quanto ao aumento do número de profissionais que atuam na área como também a grave crise econômica e social que atinge o país.

Britto disse que não é função da OAB em avaliar os cursos jurídicos e sim fiscalizar a sua qualidade. "Não compete a OAB fiscalizar os cursos, mais avaliar os futuros profissionais através do exame da ordem que os qualifica para o exercício da profissão", finalizou.

Empresários do interior estão sendo atendidos

Empresários de vários municípios do interior já começaram a ser atendidos pelo "Balcão Itinerante". A proposta é apoiar, incentivar e contribuir com informações empresariais que permitirão aos micro, pequenos e médios empresários, administrarem suas empresas de uma forma ainda mais eficiente e competitiva. Durante todo mês, a Gerência de Informações elabora uma programação especial atendendo vários municípios sergipanos em parceria com os Escritórios Regionais.

O "Balcão Itinerante" é formado por uma frota composta de dois ônibus e dois furgões, totalmente equipados, que possibilitem aos técnicos realizarem os mesmos serviços que são encontrados na sede do Sebrae, com abertura e cadastramento de empresas, consultoria, informações sobre linhas de créditos, treinamento, marcas e patentes, feiras, acesso a novos mercados, informações tecnológicas, legislação e oportunidades de investimentos.

No mês de março os "Balcões" já estão realizando atividades integradas com os Escritórios Regionais de Propriá e Itabaiana, durante as atividades de cadastramento de empresas formais e informais e levantamento de necessidades de consultoria. Em Propriá e microregiões serão atendidos vários municípis. No período de 08 a 12 estão sendo visitados Cedro de São João, Telha, Amparo do São Francisco, Canhoba e Nossa Senhora de Lourdes. De 15 a 19 os técnicos estarão em Graccho Cardoso, Feira Nova, Itabi, Gararu e Porto da Folha. Já de 25 a 28 serão atendidos os municípios de Japoatã, Malhada dos Bois e São Francisco. Em Itabaiana e microregiões serão atendidos no período de 15 a 19 os municípios de Carira, Frei Paulo, Macambira, São Domingos e Campo do Brito. Já de 19 a 31 os técnicos estarão em Ribeirópolis, Moita Bonita e Malhador.

Conforme explicou o diretor técnico do Sebrae/SE, Emanoel Silveira Sobral, no mês de fevereiro o "Balcão Itinerante" realizou 1047 consultas, atendendo empreendedores e micro e pequenos empresários dos diversos setores, tanto pessoas físicas quanto jurídicas. "Foi dado apoio a equipe técnica durante os trabalhos de cadastramento empresarial e levantamento de necessidades em Itabaiana, Lagarto, Propriá e microregiões", concluiu Emanoel Sobral.

Cliente da Maxitel reclama da prestação de serviços

Após diversas denúncias de falhas no atendimento da empresa Maxitel, o cliente Carlos Leonardo Batista, buscou ajuda da imprensa para reclamar do prejuízo que vem sofrendo pela falta de assistência da firma em relação a prestação de serviços. Leonardo pediu conserto do carregador da bateria e apesar de ter obtido a garantia da empresa de que o serviço seria executado, já se somam 15 dias de espera sem que nenhuma providência fosse tomada.

Comerciante, Leonardo necessita fazer uso do telefone diariamente para manter contato com seus clientes. Preocupado, porque não tem como carregar o aparelho, o cliente da Maxitel, buscou auxílio da empresa quando inicialmente fez a reclamação. O aparelho de Leonardo tem apenas quatro meses de uso e já apresentou grave defeito. Assim que conseguiu atenção da empresa, ele foi comunicado que deveria apresentar nota fiscal. Como havia perdido a nota foi orientado a tirar segunda via.

Na certeza de que conseguiria enviar o aparelho para o conserto, Leonardo providenciou a nota que segundo a empresa lhe seria entregue em cinco dias. Nada disso aconteceu, e o cliente esperou por 15 dias sem que a situação se modificasse. Para Leonardo a pior parte da "história", é quando seu trabalho está prejudicado e seus clientes não conseguem manter contato, havendo um conseqüente prejuízo para o comerciante. Irritado com a situação, ele disse que caso estivesse devendo, a empresa não hesitaria em promover a cobrança com agilidade.

Indo além em sua indignação, Leonardo Batista, contou que ao tentar obter uma resposta concreta da empresa sobre o que poderia ser feito foi informado de que qualquer situação que envolvesse reclamações deveriam ser dirigidas a Salvador. "Eles dizem apenas que nada podem fazer, e que tudo depende da Bahia", disse. Confirmando a queixa de Leonardo, a reportagem esteve na Maxitel e ao tentar esclarecer os fatos foi informada de que realmente todos os problemas são resolvidos através da diretoria na Bahia.

Um pouco mais tarde a Assessoria de Comunicação da empresa entrou em contato com a imprensa e disse que na próxima terça-feira (16), daria uma explicação sobre o problema que envolveu o cliente. Apesar disso, na sede da empresa não havia no momento nenhum gerente para prestar esclarecimentos.

SEFAZ promove palestra sobre reforma administrativa

A Secretaria de Estado da Fazenda promoveu ontem, pela manhã, uma palestra sobre "Reforma Administrativa e o Novo Papel do Servidor Público", proferida pelo assessor da Secretaria Executiva do Ministério da Fazenda, Orlando Boni. O palestrante fez uma retrospectiva do aparelho do Estado de 1930 até os dias de hoje. Participaram do evento, que ocorreu no auditório do Senai, o secretário da Fazenda José Figueiredo e a secretária de Administração Isabel Nabuco.

Nesta retrospectiva, Boni discorreu sobre o perfil do servidor público na década de 30 com a instituição do Estado Novo, passando por 1967 quando foi promulgado o AI 5, chegando ao Programa Nacional de Desburocratização até o cenário que se apresenta nos dias de hoje, onde a palavra de ordem é privatizar ou terceirizar os serviços.

Segundo Orlando Boni, os servidores terão um papel estratégico nas funções do Estado que está se readequando para atender à sociedade. "A sociedade não quer um Estado grande, quer um Estado que funcione com qualidade", acentuou.

Ele disse que os servidores públicos terão que se adequar às novas necessidades do Estado, que vai funcionar basicamente nas áreas de segurança, fiscalização, tributação, saúde, educação. "O aparelho do Estado está se ajustando para equilibrar suas contas. É preciso arrecadar, pagar as despesas e sobrar recursos para investimentos em infra-estrutura".

Na sua avaliação, o servidor é o elemento mais importante no contexto da reforma do Estado, por não existir o desenvolvimento e a automação sem a presença do homem. "O perfil do Estado vai mudar e o servidor terá função estratégica. O Estado vai ser menor e ficará concentrado em atividades típicas", esclareceu.

Orlando Boni disse ainda, em sua palestra, que os servidores terão um perfil técnico em área de qualidade, planejamento e especialização. "É preciso ter um perfil empreendedor e não burocrático, além de formação na área de qualidade", concluiu.

Banda A lança novos planos tarifários e menor assinatura

A Telergipe Celular lançou no último dia 1º de março/99, novos planos tarifários que vão facilitar a vida dos usuários da Banda A e tornar a conta telefônica cada vez menor. São eles: Free80, Free200, Night e FreePlus, um plano tarifário que visa atender as necessidades do usuário que possui um perfil de baixo uso, oferecendo uma assinatura mensal de apenas R$ 3,90.

O Plano Free80 é ideal para os usuários que falam muito durante o dia, tanto nas chamadas locais, quanto para fora de sua área de registro, ou seja, falam para outras cidades do estado e para fora do estado também.

Nestas condições, eles também têm tarifa de uso mais barata que o Plano Stamdard. O valor da assinatura mensal de R$ 54,25 incluui uma franqüia de 80 minutos para chamadas locais. Nesse plano estão inclusos, gratuitamente, os serviços de Caixa de Mensagem, Chamada em Espera e Transferência de Chamada.

Uma outra novidade para o cliente Banda A é o Free200. Um Plano tarifário que representa uma ótima opção para os usuários que falam intensivamente durante o dia, não só com chamadas locais, como também para fora da sua área de registro.

Esse plano também tem tarifa de uso mais barata que o plano Standard. O valor de sua assinatura mensal de R$ 81,11 inclui uma franqüia de 200 minutos para chamadas locais. Nesse Plano estão inclusos, gratuitamente, os serviços de Caixa de Mensagem, Chamada em Espera, Transferência de Chamada, Conferência/Consulta e Identificação de Chamada (para o serviço digital).

O Plano Night é uma excelente opção para os usuários que falam pouco durante o dia e falam mais à noite (a partir das 21h), nos domingos e feriados.

Ele oferece tarifas de uso no horário reduzido (chamadas locais) bem mais baratas que qualquer outro plano. O valor da assinatura de R$ 25,35 inclui uma franqüia de 40 minutos para chamadas locais no horário reduzido.

Sempre que o cliente necessitar utilizar, neste plano, o serviço no horário normal ele pagará uma tarifa local bem maior que em qualquer outro plano. Nesse plano está incluso, gratuitamente, o serviço de Caixa de Mensagem.

Além desses planos, a empresa vai manter também o Plano Standard, que é o antigo plano básico que o cliente da Banda A já utiliza. Ele é desenvolvido para clientes com hábito de uso muito variável. Nesse Plano está incluso, gratuitamente, o serviço de Caixa de Mensagem.

Prefeito entrega unidades de saúde

A partir da próxima semana, três comunidades aracajuanas - Mosqueiro, Porto Dantas e Siqueira Campos - passarão a ter um melhor atendimento de saúde. É que a Prefeitura de Aracaju estará inaugurando três Unidades de Saúde dentro da programação alusiva ao aniversário da capital (17 de março).

É que o prefeito João Gama vai entregar completamente reformadas as Unidades de Saúde Niceu Dantas, no Mosqueiro, Porto Dantas, no Bairro que lhe empresta o nome, e o Centro de Saúde Edézio Vieira de Melo, que foi construído no Bairro Siqueira Campos.

Segundo a diretora de Saúde da Secretaria Municipal de Saúde (SMS), Maria José, as unidades do Mosqueiro e do Porto Dantas fazem parte do programa "Saúde da Família e Agentes Comunitários". Por isso, a Secretaria realizou uma ampla reforma no local, ampliando o atendimento e propiciando melhores condições de trabalho para o profissional da área.

A equipe é composta por médicos, enfermeiros, dentistas, auxiliares de enfermagem, assistentes sociais, além dos agentes de saúde que são moradores da própria comunidade.

A diretora explicou que estes profissionais farão o acompanhamento detalhado das condições de saúde dos moradores de determinadas áreas pré-estabelecidas.

SES realiza curso de capacitação em Vigilância Sanitária até dia 26

A Secretaria de Estado da Saúde através da Vigilância Sanitária iniciou no Hotel da Ilha dia 01 e se estenderá até o dia 26 de março, o II Curso de Capacitação de Recursos Humanos em Vigilância Sanitária. O curso visa capacitar fiscais da Prefeitura de Aracaju e demais municípios sergipanos como também reciclar os técnicos do Estado. Devido a municipalização dos municípios esses técnicos serão capacitados e irão desenvolver os trabalhos de vigilância sanitária em seus municípios de origem.

Após o treinamento e capacitação, os técnicos irão trabalhar na fiscalização de açougue, farmácias, feiras-livres, mercados municipais, supermercados, buscando conscientizar a população dos riscos, como dengue, malária, etc. A informação é de Ligia Moura Vieira, uma das coordenadoras, além de monitores e técnicos de Sergipe e outros Estados que são instrutores desse curso.

Os recursos estão sendo liberados pelo Ministério da Saúde, depois que foi enviado dois projetos pela Secretaria de Estado da Saúde e devidamente aprovados.

"Com a municipalização de saúde, temos a obrigação de capacitar pessoas para descentralizar os serviços de Vigilância Sanitária", disse Ligia.

O curso vai continuar em grupos até conseguir capacitar todos os técnicos dos 75 municípios.

EDITAL

A Associação Aracajuana de Beneficência, por sua Diretoria de acordo com seus Estatutos convoca os senhores associados para a sessão de Assembléia Geral Ordinária a realizar-se às 8:00 horas do dia 20 do corrente no Hospital Santa Isabel, com a seguinte Ordem do Dia: a) apresentação do Relatório e Contas da Diretoria referente ao exercício findo; b) eleição da Nova Diretoria para o biênio de 1999 e 2000; c) o que ocorrer.

Aracaju, 12 de março de 1999

A Diretoria

ESTADO DE SERGIPE
MINISTÉRIO PÚBLICO
PROCURADORIA GERAL DE JUSTIÇA

NOTA DE ESCLARECIMENTO

01 Diante de notícias relativas a eventual irregularidade na transação efetuada entre a Construtora Celi e a **CODISE** em Ação de Cobrança nº 981030526-4, que tramita na 3ª Vara Cível da Comarca de Aracaju, e considerando a representação oferecida pelo Sindicato de Auditores Fiscais do Estado de Sergipe, o Procurador-Geral de Justiça instituiu uma Comissão para estudar a juridicidade do acordo antes mencionado.

02 Após os estudos efetivados pela Comissão integrada de Procurador de Justiça e Promotores de Justiça, concluiu-se pela não existência de prescrição da dívida objeto da transação.

03 Concluiu-se, ainda, que o ingresso de qualquer outra Ação Judicial, no momento, seria infrutífero, tendo em vista a tramitação de Ação Popular ajuizada com o mesmo objeto.

04 Considerando que no bojo da Ação Popular em curso, a requerimento da Promotoria de Justiça, foi determinada a realização de Perícia Técnica para a aferição dos reais valores porventura devidos à Construtora Celi, o Ministério Público indicará Assistente Técnico na Perícia Contábil para subsidiar a Promotoria na sua manifestação sobre o mérito.

05 O Ministério Público reserva-se o direito de, em sendo julgados indevidos os valores pagos, a promover todas as medidas cabíveis para fins de responsabilização por ato de improbidade, o que se fará com a independência que sempre norteou a atuação da Instituição.

Aracaju, 12 de março de 1999

Moacyr Soares da Motta
Procurador-Geral de Justiça

PODER JUDICIÁRIO
JUSTIÇA FEDERAL
SEÇÃO JUDICIÁRIA DO ESTADO DE SERGIPE
TERCEIRA VARA

EDITAL DE INTIMAÇÃO
PARA CONHECIMENTO DE TERCEIROS PRAZO: 30 DIAS

AÇÃO DE DESAPROPRIAÇÃO: *98.3143-0/V*
AUTOR: *INCRA.*
RÉU: *ADÉLIA PINTO DE ALMEIDA*
IMÓVEL DESAPROPRIANDO: denominado *"CONJUNTO FAZENDA QUINGIMBE E FLORESTA"* cadastrado no **INCRA**, sob o código nº 266.086.004.499-1, com área de 1.859,9 ha, de acordo com a Declaração para Cadastro de Imóvel Rural - DP, devidamente registrado, sob matrícula de nº 467, fls.167, do Livro 2-B, do Cartório do 1º Ofício do Registro de imóveis da Comarca de Simão Dias, Estado de Sergipe, aí constando a área, de 1.500,000 ha.

LIMITES E CONFRONTAÇÕES-. Norte: Rio Vaza Barris; Leste: Fazenda Rio Negro, Josino Teles de Santana, Gervásio Bispo da Silva e Augusto de tal; Sul: Gilberto de tal, José Grosso, Erino de tal, Agostinho de tal, Marcionílio de tal, José de tal, Camilo de tal, Nilton de tal, Edmundo de tal, Paulo de tal, Creuza de tal, João Luiz, Ananias de tal e Justino de tal. Oeste: Rodovia SE -302, Fazenda Riachão, Geraldo Pinto de Almeida e Rio Vaza Barris.

FINALIDADE: Cientificação de terceiros acerca da tramitação da desapropriatória supramencionada, bem como de que o expropriado pretende fazer o levantamento de 80% da indenização depositada. Total da oferta: R$ 719.558,23 (setecentos e dezenove mil, quinhentos e cinqüenta e oito reais e vinte e três centavos).

E para que chegue ao conhecimento de todos e ninguém possa alegar ignorância, foi expedido este edital com prazo de 30(trinta) dias, que será afixado ao átrio deste juízo, à Av. Dr. Carlos Rodrigues da Cruz, 1.500, Centro Adm. Gov. Augusto Franco, bairro Capucho e publicado da forma do parágrafo 1º. do Art.6º, da lei Complementar nº 76/93, com redação da lei Complementar nº 88/96.

Aracaju, 01 de março de 1999.

José Leite dos Santos
Diretor de Secretaria
Em exercício

Carlos Rebêlo Júnior
Juiz Federal

EDITAL DE PRIMEIRO PÚBLICO LEILÃO E INTIMAÇÃO

Data do Leilão: 26/03/1999 **Horário...:** 10:00h
Local.....: Av. Presidente Tancredo Neves, nº 225, Espaço EMES, Auditório de Leilões, Grageru, Aracaju/Se.

MARCELO HORA DE ARAÚJO, Leiloeiro Oficial estabelecido à Av. Presidente Tancredo Neves, nº 336, Inácio Barbosa, Aracaju - Se, faz saber que devidamente autorizado pelo Agente Fiduciário do EX-BNH, vendera, na forma da Lei Nº 8004, de 14/03/90 e Decreto Lei Nº 70 de 21/11/66 e regulamentação complementar RC 58/67, RC 24/68 RD 08/70 e CFG 10/77, no dia e local acima referidos, os imóveis adiante descritos para pagamento de dívidas hipotecárias em favor de **Banco Itaú S/A.**

A venda à vista será feita mediante pagamento à vista, podendo o arrematante pagar, no ato, como sinal 20% (vinte por cento) do preço da arrematação e o saldo no prazo impreterível de 08 (oito) dias, sob pena de perda do sinal dado.

Os lances mínimos para venda serão no valor dos créditos hipotecários e acessórios ou avaliação do imóvel, nos termos do Art. 818 do CC, sendo o maior dos dois valores, sujeitos, porém, a atualização até o dia da realização da praça.

O leiloeiro acha-se habilitado a fornecer aos interessados, informações pormenorizadas sobre os imóveis.

Ficam desde já intimados do presente leilão, os mutuários, caso não sejam localizados.

SED..: 998 **Contrato..:** 101.0866131-0 **Banco Itaú S/A**
Endereço do Imóvel..: Av. Franklin Sobral, nº 1623, Cond. Aquarius, Bloco A, Apt. 802, Grageru, Aracaju - Se **CARLOS MURILO BASTOS** Brasileiro, C.P.F.: 085.471.225-91 casado com **LUCIA MARIA GOMES BASTOS** Brasileira, C.P.F.: 103.906.425-68
Descrição do Imóvel: Composto internamente de sala de estar, 03 quartos, cozinha, área de serviço com W.C. e direito a uma vaga de garagem, área privativa de 80,42m2, área comum de 33,61m2, área total de 114,03m2 e fração ideal de 0,006945. Com todas as suas benfeitorias, instalações, pertences e acessórios. Valor.: R$ 54.381,98.

SED..: 953 **Contrato..:** 101.085848-0 **Banco Itaú S/A**
Endereço do Imóvel...: Av. Franklin Sobral, nº 1623, Cond. Aquarius, Bloco B, Apt. 1204, Grageru, Aracaju - Se **RENATO COITINHO DE SÁ,** Brasileiro, C.P.F.: 182.174.271-00 e esposa se casado estiver.
Descrição do Imóvel: Composto internamente de sala de estar, 03 quartos, cozinha, área de serviço com W.C. e direito a uma vaga de garagem, área privativa de 80,42m2, área comum de 33,61m2, área total de 114,03m2 e fração ideal de 0,006945. Com todas as suas benfeitorias, instalações, pertences e acessórios. Valor.: R$ 71.374,49.

MARCELO HORA DE ARAÚJO
Leiloeiro Público Oficial

EDITAL DE NOTIFICAÇÃO

Pelo presente **EDITAL**, por estarem em lugar ignorado, ficam notificados os mutuários abaixo, para ciência de que estamos autorizados na forma dos artigos 19 e 21 da Lei nº 8004 de 14/03/90 do Decreto-lei nº 70, de 21/11/66 e das normas complementares do S.F.H., a promover a execução extrajudicial das **HIPOTECAS** que oneram os imóveis descritos a seguir.

Ficam cientificados, outrossim de que tem o prazo de 20 (vinte) dias, contados de 06/03/1999, para, querendo, purgarem o débito e evitarem a execução, o que poderá ser feito no Endereço de cobrança descrito abaixo, diariamente, exceto aos sábados, domingos e feriados no horário de 09:00 às 16:00h.

SED..: 1.045 **Contrato..:** 101.086.353-0 **Banco Itaú S/A**
Endereço do Imóvel...: Av. Franklin Sobral 1623, Cond. Aquarius, Bloco B, Apt. 1201, Grageru, Aracaju - SE **MARCO ANTÔNIO ROCHA OLIVEIRA,** Brasileiro, C.P.F.: 137.965.505-68 casado com **JOSEFA GIVALDA PASSOS OLIVEIRA,** Brasileira, C.P.F.: 138.263.365-34.
Agente Fiduciário...: Banco Industrial & Comercial S/A
Endereço de Cobrança..: Tv. Santa Bárbara, nº 04, Ed. Aliança Comercial 10º andar, Comércio, Salvador - Ba / Tel.: (071) 243-8222.

morais, ávila
& advogados associados
Dr. Pedro de Morais
Dr. Heleno Ávila
Dr. José Carlos Santos
Rua Des. Gervásio Prata, nº 25 - Fone: 217-5589.
Fax 217-3658 - Castelo Branco - Aracaju/SE.

Vendedores ambulantes da rua Santa Rosa esperam novo cadastramento pela PMA

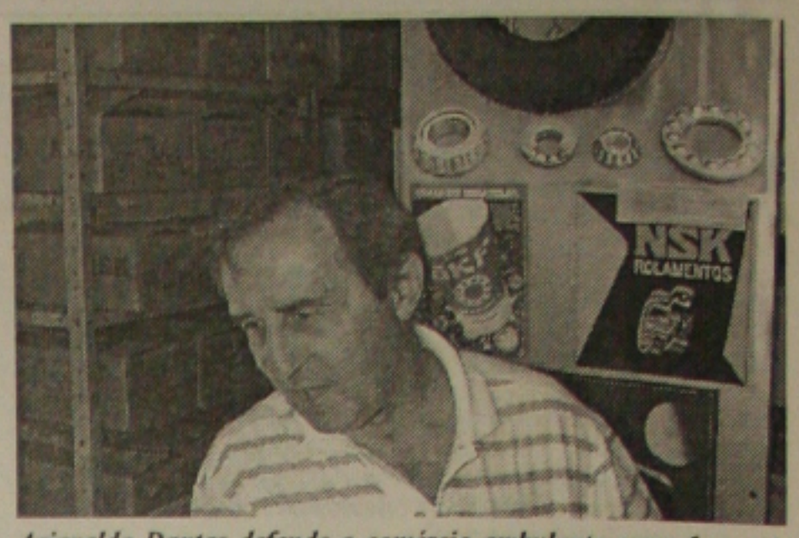

Ariovaldo Dantas defende o comércio ambulante como forma de sobrevivência

Ambulantes da rua Santa Rosa não acreditam que serão transferidos

Vendedores ambulantes da Rua Santa Rosa, Centro de Aracaju, não acreditam que serão transferidos para o mercado novo, mesmo depois do cadastramento realizado em janeiro deste ano. A maioria deseja que a Prefeitura de Aracaju a organize. Enquanto isso, os lojistas apontam que existem fatores positivos na saída dos camelôs, bem como os negativos - público-alvo, o consumidor.

Alexandre Evangelista dos Santos, 22 anos, possui uma barraca na Rua Santa Rosa, onde comercializa revistas usadas. A banca está centralizada naquele local há mais de 20 anos, considerando que anteriormente pertencia ao seu pai. As informações prestadas por ele, dão conta de o pessoal da Prefeitura Municipal de Aracaju o cadastrou em janeiro deste ano; que inclusive, viu a planta do mercado novo; que foi até o local ver onde ficaria. "A promessa era para que todos nós fôssemos transferidos este mês, agora, parece que é em agosto. Não acredito que a gente vá prá lá".

Adriana Silvia Santos, comercializa confecções há dez anos na Santa Rosa. Também confirmou que foi feito o seu cadastro, mas que depois não obteve maiores informações. Ela é de opinião que os camelôs não irão para o mercado novo. "Para lá, só irão aqueles que tiverem um poder aquisitivo melhor".

Seria bom - conta Adriana -, que a Prefeitura organizasse essa área. Seria viável, continuou, a padronização dessas barracas. A noite, acrescentou, a rua se transforma em um antro de prostituição e, pela manhã, a gente tem que ficar recolhendo camisinhas usadas e outras imundices.

Adriana Santos também disse que a quantidade de ratos é muito grande e que tem que proteger muito bem a mercadoria para que os roedores não acabem com os produtos. "Aqui, é mercado e só vem aqui gente pobre. Os lojistas acham que a gente acaba com o comércio deles, mas acho que há espaço para todos".

Já o lojista Ariovaldo Dantas Poderoso, alega que todos têm o direito a sobrevivência. "No momento, os camelôs são um meio necessário. É claro que nos atrapalha, mas também precisam sobreviver. Se não tiverem trabalho, o que irão fazer da vida?".

No que concerne a ida dos camelôs para o mercado novo, Ariovaldo Poderoso afirmou que será bom para ambos os lados. "É difícil dizer para retirá-los. Como ser humano, tenho que ter a consciência de que eles também precisam.

Antônio Francisco dos Santos, gerente das Confecções São Luiz, disse que a presença dos camelôs é prejudicial aos lojistas no tocante aos tributos, os impostos que o ambulante não paga. "Pagamos os encargos sociais, aluguel, água, energia e, somos obrigados a repassar muitas despesas nos preços das mercadorias. É uma questão de sobrevivência".

Santos disse que alguns produtos comercializados nos camelôs, são os mesmos existentes nas lojas, mas que são obrigados a vendê-los mais caro, considerando as despesas que têm.

No que tange ao benefício, a presença dos camelôs na rua Santa Rosa, estão diretamente ligados ao público consumidor que se concentra na área. Muitos produtos que o consumidor não encontra nas barracas, os procuram nas lojas".

No que diz respeito a transferência dos ambulantes para o novo mercado, o gerente disse que inicialmente, o impacto, não será muito bom para os lojistas, porque o fluxo de consumidor irá diminuir, mas que depois, o comércio voltará a sua normalidade. "Essa rua será transformada em uma espécie de calçadão".

Material em combustão é retirado da área do Largo da Aparecida

Os resíduos provenientes de fornalha, depositados em área entre o Largo da Aparecida e Jabotiana Sul, que provocaram queimaduras em quatro crianças, foram retirados dia seguinte a publicação da reportagem. Enquanto isso, a mãe do último menor que se acidentou, Gilvanda Santana Nascimento Santos, prestou queixa na Delegacia Especial de Proteção à Criança e ao Adolescente e aguarda que os fatos sejam apurados.

A matéria, publicada no último dia 4, dava conta que quatro crianças haviam se queimado, devido a concentração de restos de fornalha, colocados em um buraco e recoberto por areia. Considerando a cobertura, os menores pisaram ou caíram acidentalmente no local, queimando mãos, pés e braços. A reportagem também informou que o terreno pertencia a Norcon, mas jamais alegou que tivesse sido aquela empresa a depositante daquele material.

Na ocasião, a amostra colhida pela reportagem foi encaminhada à Adema. O resultado apresentado pelos técnicos dava conta da predisposição de que se tratava de material resultante de combustão em forno ou fornalha. O Corpo de Bombeiros se fez presente ao local. Por cerca de quinze minutos, jatos d'água foram lançados. E, de acordo com a explanação do major Albérico, o problema não estaria solucionado.

Ainda, naquela época, a Norcon comprometeu-se em recolher os resíduos, prometendo fazê-lo o mais rápido possível, mesmo não tendo sido ela a causadora do problema, mas por ser a proprietária do terreno.

A solução foi dada em 5 de março, ou dia seguinte a publicação da reportagem. Ontem, o repórter retornou ao local para averiguar a reação dos moradores, que demonstraram satisfação em ver o problema sanado, considerando que, principalmente as crianças deixaram de correr riscos.

Tratamento prolongado - O menor Denisson Nascimento Santos, 10 anos, sofreu queimaduras de terceiro grau. Ficou internado no Hospital João Alves Filho pelo período de 12 dias. Recebeu alta na última quarta-feira. O garoto, estudante da 3ª série do ensino fundamental, está impossibilitado de ir à escola. Os curativos estão sendo realizados em casa e ainda não está podendo andar. Queimou os pés e as mãos. A medicação foi doada por um parente, considerando que a família tem baixo poder aquisitivo.

Gilvanda Santana Nascimento Santos, mãe de Denisson, informou que semana passada prestou queixa na Delegacia Especial de Proteção a Criança e ao Adolescente. Agora, aguarda o laudo médico para que seja anexado ao processo. "O meu maior desejo é que o culpado seja apontado e que pague por esse crime, não só em razão da situação do meu filho, mas também para que justiça seja feita para as outras crianças.

Providências - A reportagem verificou "in loco" que as providências foram adotadas. A cerca em arame farpado foi totalmente recuperada. O material em combustão foi retirado. Para impedir o acesso de pessoas, considerando também que é área privada, foram colocadas carradas de barro.

De acordo com Emanuel Machado, funcionário da Norcon, no dia seguinte à publicação da reportagem o problema foi solucionado. Também disse que está encarregado de fazer a vistoria dos terrenos da empresa. "É sabido que não foi ninguém da empresa que autorizou a colocação daquele material, mas considerando tratar-se de uma área pertencente a Norcon e que o problema estava atingindo crianças, resolvemos recolher o material de imediato após a matéria. Desconhecíamos o fato".

Machado também informou que o vigilante foi orientado para não permitir o acesso de crianças ou adultos na área. "Estranhamos o fato porque a coletividade, a nossa vizinhança, não nos procurou para nos dizer o que estava acontecendo. Na atividade da Norcon (construção civil) e em nenhuma outra, trabalhamos com processos de queima em fornos que possuam resíduos abrasivos".

O funcionário da Norcon também esclareceu que foi solicitado um laudo ao Corpo de Bombeiros para que todo o processo fosse analisado.

Flávio Dias, última vítima do material em combustão já recebeu alta médica

Dialogay promove mostra fotográfica

Fazendo parte das comemorações dos 18 anos de fundação do Grupo Dialogay, foi realizado ontem no Diretório Central dos Estudantes (DCE), no Museu do Homem, pertencente a Universidade Federal de Sergipe (UFS), uma amostra de fotografias sobre a violência nos homossexuais. O grupo estampou fotos de ex-homossexuais que foram assassinados nos últimos dias. Eram recortes de jornais, revistas e flâmulas.

O presidente do Grupo Dialogay em Sergipe, Wellington Andrade, disse que o objetivo dessa amostra é mostrar para a sociedade que os homossexuais são pessoas que vivem em sociedade e que merecem respeito. "Nós temos moral, dignidade e precisamos viver juntos com todos sem nenhum problema", diz.

Conforme Andrade, a violência contra os homossexuais vem crescendo a cada dia. Disse que depois do assassinato do cabeleireiro Lisboa, mais 10 deles foram mortos barbaramente. "Não estamos aguentando tanta violência. As autoridades devem tomar as providências cabíveis nesta área", fala.

Sugestão - O presidente do Grupo Dialogay disse que os homossexuais devem participar intensamente dos trabalhos realizados pelo grupo, porque a classe unida melhora as idéias para combater a criminalidade que está demais.

Perguntado o motivo da violência em homossexuais, o presidente do Dialogay disse que as pessoas gozam depois enjoam dos homossexuais e termina assassinando-os. Por conta disso, é que ele perde a presença mais ostensiva dos membros do grupo, para combater esse tipo de ato covarde.

Palestra - Ontem à noite, o pastor Nehemias Marien da Igreja Presbiteriana Bethesda, do Rio de Janeiro, falará sobre o Evangelho dos Excluídos e Bênçãos para Uniões entre Gays e Lésbicas. O pastor ganhou o título de Pastor da Bíblia, participando do show sem limites da extinta TV-Tupy, esgotando a Bíblia em todas as livrarias do País.

É um polêmico pastor que recebeu o título de Cidadão Benemérito do Estado do Rio, concedido pela Assembléia Legislativa. Há 26 anos, conduz os seus alunos da Bíblia à Pátria da Bíblia: Egito, Israel, Grécia, Mar Egeu e Itália. Ele é casado com a professora Eglé Marien e tem 3 filhos e 3 netos.

Prodetur deverá gerar 800 mil empregos diretos em Sergipe

A conclusão de todas as etapas do Prodetur (Programa de Desenvolvimento do Turismo no Nordeste do Brasil) vai gerar , até o ano 2000, de 700 a 800 mil empregos diretos e indiretos em Sergipe, segundo disse ontem o superintendente Financeiro do Banco do Nordeste do Brasil, Marcelo Pelágio, que participou de uma reunião com o superintendente regional do BNB (Sergipe-Alagoas), Wilson dos Santos, técnicos da Deso, Cehop e outros órgãos envolvidos com o Prodetur, em Sergipe. O encontro foi presidido pelo secretário de Estado do Planejamento e da Ciência e Tecnologia, Marcos Melo, cuja secretaria coordena o programa em Sergipe.

Marcos Melo tem sido um entusiasta do desenvolvimento turístico em Sergipe, porque aposta que a saída para a criação de empregos no Nordeste é a exploração racional da potencialidade turística da região, que é uma das principais do País nesta área, por seu clima e belezas naturais, além da riqueza do folclore.

Avaliação-Wilson dos Santos disse que a reunião foi para uma avaliação do que é denominado de Prodetur I, passando em revista todos os projetos que foram apresentados pelo governo do Estado; contratados pelo BNB; desembolsados os recursos e as obras já iniciadas.

Conforme avaliação dos participantes da reunião, a conclusão é de que Sergipe tem sido um Estado exemplo, tirando o melhor proveito dos recursos públicos.

Nós, revelou Carlos Wilson, já estamos com quase todo trabalho pronto do Prodetur I e chegaremos junho com todas as obras iniciadas e em condições de discutir o Prodetur II, que são outras empreitadas que complementarão o acaboço necessário, para se desenvolver o turismo em Sergipe.

Obras- Wilson destacou as obras do Aeroporto de Aracaju; os sistemas de esgoto sanitário da Atalaia Velha (Aracaju), de abastecimento de água da Atalaia Velha (Aracaju) e Mosqueiro (concluído); e abastecimento de água da Atalaia Nova (Barra dos Coqueiros).

O superintendente regional destacou as obras da Rodovia Ayrton Senna (SS-100), que está em fase de execução - trecho que falta concluir. Estamos em fase de ativação dos contratos, para começar o desembolso e licitação das obras; a SE-214, que é uma rodovia que liga a BR-101 a SS-100, que está em processo de execução.

Wilson Santos destacou a fase de licitação as obras de recuperação do Centro Histórico de Aracaju e também na fase de aprovação final o projeto de recuperação do mercado municipal.

Marcos Melo, técnicos do BNB, da Seplantec e outros órgãos discutiram nova fase do Prodetur

Estão sendo analisados os projetos de recuperação do Centro Histórico de Aracaju e a construção da orla de Gararu.

Recursos- Os contratos assinados, até agora, somaram 32 milhões e 700 mil reais; sendo aditivados vinte e quatro milhões e setecentos mil reais; e desembolsados cerca de 18 milhões de reais.

No atual estágio, segundo Wilson Santos, já tem um quadro de 54% de desembolso de recursos do BNB e um aporte de 46% de contrapartida do governo do Estado.

Wilson Santos disse que o Prodetur II serão obras complementares do Prodetur I; investimentos da estruturação dos órgãos que vão cuidar, exatamente dos empreendimentos de obras públicas, como D.E.R., Emsetur, educação e capacitação profissional.

Nós, disse Wilson, queremos estruturar em Sergipe um pólo de desenvolvimento turístico.

Estruturação- Wilson Santos disse que já está colocando em andamento a segunda fase do Prodetur I, que é à que busca verificar junto a comunidade, as necessidades para se reestruturar o turismo em Aracaju.

Com isso, serão potencializados os instrumentos do turismo, para colher os frutos das obras já executadas. Nós inauguramos o aeroporto, temos uma obra gigantesca que é o esgotamento sanitário da Atalaia Velha; a rodovia SS-100.

Nós precisamos trabalhar, disse Wilson Santos, para organizar a população, para bem receber o turista, aumentar o fluxo de visitantes, gerar mais empregos e renda.

Emprego - Marcelo Pelágio disse que o desempenho de Sergipe, dentro das metas propostas pelo Prodetur, é classificado como positivo.O trabalho conjunto do governador Albano Franco com o BNB, tem demonstrado que o Prodetur se caracteriza hoje, como um programa de fundamental importância para o desenvolvimento de Sergipe.

Quanto ao número de empregos, Marcelo diz que as metas dão conta de que para cada um dólar investidos em infra-estrutura se consegue atrair de investimentos complementares dez dólares.

Isso se caracteriza, diz Marcelo Pelágio, que, provavelmente, teremos um crescimento substancial da oferta do número de empregos. Nós acreditamos que deverá superar a casa de 800 mil empregos diretos e 700 mil empregos indiretos.

Isso acontecerá, em Sergipe, até o final do ano 2000, prevê Marcelo Pelágio, com um otimismo fora de série.

Benefícios-Marcelo diz que o Prodetur se caracteriza por um programa bem diferenciado. Ele não é um programa de obras, mas sim de desenvolvimento e por isso contempla todas as variáveis de fundamental importância, para que o desenvolvimento ocorra de forma auto-sustentável.

Marcelo destacou que existe uma preocupação muito forte com o meio ambiente, com o impacto que esses investimentos poderão causar na região que está sendo beneficiada e contemplada.

O programa contempla variáveis de toda ordem e tem como objetivo inserir o cidadão num programa de desenvolvimento auto-sustentável, afirmou.

Privados- A parceria iniciativa privada, BNB e Bid (Banco Interamericano de Desenvolvimento), que financia parte do Prodetur, está dando resultado.

Marcelo Pelágio diz que a grande questão enfrentada até bem pouco tempo era um processo de descontinuidade dos investimentos públicos. A partir do Prodetur o que se busca, na verdade, é a eliminação nesse processo de descontinuidade, resgatando a confiança da iniciativa privada, no que diz respeito as obras que são disponibilizadas, afirmou.

Segundo Marcelo Pelágio, o cumprimento de todos os programas por parte do setor público, está permitindo que a iniciativa privada tenha confiança e faça investimentos.

A iniciativa privada está se colocando à disposição os investimentos que pensavam em fazer.

Dinheiro- A execução do Prodetur II envolve recursos da ordem de US$ 800 milhões, em todo o Nordeste. São US$ 400 milhões do Bird e o restante financiado pelo Banco do Nordeste do Brasil.

Marcelo Pelágio diz que a municipalização do turismo é importante, por isso é que, a partir de segunda-feira, estará sendo iniciado um processo amplo de municipalização dos comitês municipais, dentro de um princípio de interferir a forma de intervenção do BNB em cada uma das localidades.

Com relação exclusiva ao turismo, se definiu na reunião de ontem, a implantação do pólo de desenvolvimento do turismo, que contemplará e permitirá a sinergia dos projetos que estão sendo disponibilizados em várias comunidades. Essa proposta será apresentada ao governador Albano Franco, PSDB-SE.

O objetivo é definir a visão de futuro dos municípios, identificando ações prioritárias e a partir daí atrair investimento privados, como também os direcionados no âmbito do programa Brasil em Ação. **(Por Cláudio Messias).**

ENERGIPE
EMPRESA ENERGÉTICA DE SERGIPE S.A

AVISO DE INTERRUPÇÕES NA CAPITAL

Comunicamos que, para serviços de melhoria na rede elétrica e maior segurança, torna-se necessário interromper o fornecimento de energia elétrica nos dias, horários e locais abaixo discriminados:

DIA 16 DE MARÇO (TERÇA-FEIRA)

Das 04:30 ÁS 08:30 hs, Estrada do Povoado Cabrita, Povoados Maurício, Asa do Galo, Várzea Grande, Conjunto Luiz Alves, Rodovia João Bebe Água e adjacências no Município de São Cristóvão. **Das 07:45 às 12:15 hs**. Loteamento Jardim Vitória Régia, e adjacências no Bairro Santos Dumont. **Das 11:30 ás 16:30 hs.** Loteamento Recanto das Chácaras e adjacências do Povoado Robalo na Região do Mosqueiro. **Das 12:30 às 12:30 hs.** Rua Vereador José Airton dos Santos entre as Ruas "B" e Prefeito Horácio Souza Lima, Avenida José Conrado de Araújo com Rua Major João Teles de Meneses e adjacências no Jardim Rosa Elze. **Das 13:00 ás 16:00 hs.** Rua Euclides Paes Mendonça entre as Ruas Francisco Portugal e Edson Ribeiro, Rua Francisco Portugal com José de Faro Rollemberg e adjacências no Bairro Salgado Filho. **Das 14:00 ás 18:00 hs**. Rua Benjamim Fontes e adjacências no Conjunto Cosil II.

DIA 17 DE MARÇO (QUARTA-FEIRA)

Das 04:30 ás 09:30 hs. Ruas Roberto Morais, Capitão Manuel Gomes Diretora Maria Marques, Jonaldo Bonfim, Sargento Brasiliano e Conjunto Almirante Tamandaré e adjacências no Bairro Santos Dumont. **Das 06:30 ás 11:30 hs**. Estrada do Sítio Santo Antonio e adjacências no Povoado Gameleira na região do Mosqueiro. **Das 07:00 ás 08:50 hs**. Povoados Quissamã, Feijão (em parte), Loteamentos Jardim Santo Inácio e Pai André nos Municípios de São Cristóvão e Nossa Senhora do Socorro. **Das 07:00 ás 12:00 hs**. Escola Agrotécnica, Povoado Matosa e adjacências no Município de São Cristóvão. **Das 07:15 ás 12:15 hs**. Avenida Hermes Fontes com Rua Ananias Azevedo e adjacências no Bairro Suissa. **Das 07:30 ás 10:30 hs**. Rua "F4" com Avenida Centenário e adjacências no Conjunto Bugio no Bairro Matadouro. **Das 13:00 ás 17:00 hs**. Rua Julio Santana com Avenida Beira Mar e Vereador João Calazans, Avenida Beira Mar entre as Ruas Raimundo Fonseca, Vereador João Calazans, Julio Santana e Álvaro Silva e adjacências no Bairro Praia 13 de Julho.

DIA 18 DE MARÇO (QUINTA-FEIRA)

Das 04:30 ás 07:30 hs. Avenida Marechal Rondon , Conjuntos Eduardo Gomes, Lafaete Coutinho, Rodovia João Bebe Água (em parte), Loteamentos Rosa Maria, Jardim Universitário, Jardim Rosa Elze, Povoado Oco do Pau e adjacências no Município de São Cristóvão. **Das 06:30 ás 11:30 hs**. Rua Rivaldo Brito entre as Ruas Pedro Soares e Coronel José Meneses Filho no Conjunto Castelo Branco II no Bairro Areias. Das 07:45 ás 11:45 hs Rua Niceu Dantas com Doutor Bezerra de Meneses e Rua Cônego José Félix de Oliveira e adjacências no Jardim Atlântico no Bairro Atalaia Velha.

Das 07:45 ás 12:15 hs. Rua Doutor Bezerra de Meneses com Rua Professor Aloisio de Campos e Gevarsio de Araújo Souza e adjacências no Jardim Atlântico no Bairro Atalaia Velha. **Das 13:00 ás 17:00 hs** Rua Colômbia entre as Ruas Florianópolis e Espirito Santo, Rua Guilherme José Martins entre as Ruas Osvaldo Sampaio e Colômbia e adjacências no Bairro Novo Paraíso. **Das 14:00 ás 18:00 hs**. Avenida Poxim, Ruas "5", "6", e adjacências no conjunto Santa Lúcia.

DIA 19 DE MARÇO (SEXTA FEIRA)

Das 06:30 ás 11:30 hs. Loteamento Recanto das Chácaras e adjacências no Povoado Robalo na região do Mosqueiro. **Das 07:30 ás 10:30 hs.** Rua "G1" com Rua "B1" e adjacências no Conjunto Bugio no Bairro Matadouro. **Das 07:45 ás 10:45 hs**. Rua José Emigdio da Costa entre as Ruas Florianópolis e Vila Paraiso, Rua Espirito Santo com Rua José Emigdio da Costa. **Das 07:45 ás 12:15 hs**. Rua Paraíba entre as Ruas Espirito Santo e Florianópolis e adjacências no Bairro Novo Paraíso. Rua Napoleão Dórea com Avenida Desembargador João Bosco de Andrade Lima rua Aricio de Guimarães Fortes, Rua Francisco Rabelo Leite com Napoleão Dórea, Rua João Carvalho Aragão entre a Rua José Figueredo Albuquerque e Avenida Lyons Clube e adjacências no Bairro Atalaia Velha. Das 14:00 ás 18:00 hs. Ruas Napoleão Dórea, Poeta Vinícius de Morais, da Várzea e adjacências no Bairro Atalaia Velha.

DIA 20 DE MARÇO (SABADO)

Das 07:15 ás 10:45 hs. Avenida "I" entre as Ruas "9" e "8" e adjacências no **Conjunto João Alves no Município de Nossa Senhora do Socorro. Das 12:00 ás 17:00 hs**. Avenida Chanceler Osvaldo Aranha (BR-235) próximo a Subestação Aracaju, Avenida Santa Gleide (em parte), Loteamentos Veneza e Planalto e adjacências nos Bairros Olaria e Matadouro. **Das 13:00 ás 17:00 hs**. Rua Nossa Senhora das Dores entre a Avenida Edesio Vieira de Melo e Rua Frei Paulo e adjacências no Bairro Pereira Lobo, Avenida Edesio Vieira de Melo entre as Ruas Riachão e Nossa Senhora das Dores, Avenida Hermes Fontes entre a Rua Frei Paulo e Avenida Edesio Vieira de Melo e adjacências nos Bairros Suissa e Pereira Lobo.

DIA 21 DE MARÇO (DOMINGO)

Das 04:30 ás 09:30 hs. Rua São Francisco de Assis, Rua Frei Henrique Coimbra, Avenida General Euclides Figueredo, Ruas "E", São Jorge, Senhor do Bonfim, Edesio Mesquita, Roberto Morais, Capitão Manoel Gomes, Diretora Maria Marques, Jonaldo Bonfim, Sargento Brasiliano e Conjunto Almirante Tamandaré e adjacências no Bairro Santos Dumont. **Das 06:30 ás 11:30 hs**. Avenida Alexandro Alcino, Povoado Terra Dura, Loteamentos Marivan I e II, Conjuntos Governador Valadares e Terra Dura I e II., e adjacências no bairro Terra Dura. Rua Manoel Preto, Avenidas Filadelfo Dórea, Novo Paraíso, Loteamento São Sebastião, Estrada do Engenho Novo, Rua "C", Conjunto Miramar e adjacências no Bairro Industrial. **Das 07:15 ás 11:45 hs.** Rua Simão Dias com São Cristóvão, Rua São Cristóvão entre as Ruas Simão Dias, Sinin e Laranjeiras no Bairro Getulio Vargas. **Das 13:00 ás 17:00 hs**. Rua Jovino Silva com Benjamim Fontes e adjacências no Conjunto Cosil II.

DIA 22 DE MARÇO (SEGUNDA FEIRA)

Das 06:30 as 09:30 hs. Avenida Centenário com Rua "G" e adjacências no Conjunto Bugio no Bairro Matadouro. **Das 07:30 ás 12:30 hs.** Rua Rivaldo Brito entre as Ruas Pedro Soares e Coronel José Meneses Filho e adjacências do Conjunto Castelo Branco II no Bairro Areias. Estrada do Sítio Santo Antonio e adjacências do Povoado Gameleira na região do Mosqueiro. **Das 07:45 ás 12:15 hs**. Povoado Cabrita e adjacências próximo a Estação da Deso. no município de são Cristóvão. **Das 14:00 ás 17:00 hs**. Avenida Simeão Sobral entre a Avenida Minas Gerais e Rua Japaratuba, Rua João Andrade entre a Rua Silvio Romero e Avenida Simeão Sobral e adjacências no Bairro Santo Antonio.

A ENERGIA PODERÁ SER RESTABELECIDA ANTES DO HORÁRIO PREVISTO.

Caninha 51 em lata de 350 ml

A Indústria Müller de Bebidas acaba de ter mais uma boa idéia: Caninha 51 em lata. A nova embalagem, com 350 ml da aguardente mais consumida no Brasil e no mundo, está sendo lançada em todo País.

Para melhor aproveitamento da Caninha 51, a lata apresenta uma tampa plástica, que permite guardar o produto caso ele não seja consumido inteiramente. Outra novidade: a embalagem pode ser levada à geladeira ou freezer. Assim, a Caninha 51 fica mais consistente, proporcionando a elaboração de diferentes drinques.

Além da latinha ser vendida separadamente, a Müller criou um " kit conveniência", que inclui uma lata de Caninha 51, cinco sachês de Caipirinha Mix 51 e um dosador. Kit é a mistura ideal para preparar cinco receitas da tradicional bebida brasileira, de forma rápida e em qualquer lugar, seja na praia, à beira da piscina ou na varanda de casa.

Estado tem que contribuir com os microempresários

O prefeito de Laranjeiras, José Sobral, PSDB, diz que tentará junto ao governo do Estado financiamento para micro e pequenos empresários, objetivando gerar os empregos que o município precisa. Não podemos mais ficar esperando por uma melhoria na economia nacional e o momento exige ousadia dos administradores públicos, argumenta José Sobral.

Os laranjeirenses, segundo Sobral, vêm cobrando da administração municipal uma atitude com relação a criação de postos de trabalho. Queremos atender, mas não podemos, porque os recursos são cada vez mais escassos e nem todos conseguem compreender isso, visto que antes era o Estado o senhor e patrão de tudo e não é mais dessa forma, os tempos mudaram e precisamos nos adaptar à nova realidade, disse.

O prefeito disse que o povo está cansado de promessas e tem demonstrado sua insatisfação nas urnas. As promessas políticas não encantam mais como antigamente e a população exige uma política de resultados positivos e isso significa dizer fazer com que o povo tenha emprego, assistência médica, escolas e segurança, disse.

Sobral afirma que não se trata de um discurso de esquerda, mas sim dentro da realidade que o administrador enfrenta no dia a dia. Às vezes, pode parecer que falamos uma coisa e agimos de forma diferente. Mas a vontade não quer dizer desejo realizado, afirmou.

Se desejo o melhor para meu povo, que nunca faltou a José Sobral, sempre correspondendo com ele nas urnas, não posso fazer o que quero e isso angustia muito. Você se sente impotente, incapaz de realizar. Não é demagogia, mas sim a expressão do que realmente sentimos, garantiu.

Talvez, tenhamos que manter esse discurso por muito tempo, até que se possa fazer alguma coisa, como queremos. Estou na vida pública há vários anos e poucas vezes vi uma situação tão difícil para o administrador, como a que estamos vivendo, afirmou.

Sobral diz que as soluções têm que ser domésticas e uma delas é conseguir financiamento para micro e pequenas empresas. Essas " indústrias de fundo de quintal", são importantes, porque ocupam às famílias. Por isso, achamos que é a alternativa para Laranjeiras e tentaremos obter ajuda do governo do Estado, destacou.

Sei que não há recursos, mas o governador poderá nos ajudar, tentando obter crédito em instituições como Banco do Nordeste do Brasil e outras. Ele tem prestígio para isso e só queremos ter acesso aos créditos, porque o resto o povo faz, assegurou.

Leia diariamente a Gazeta na Internet:
http://www.gazetadesergipe.com.br

Poderes em Choque

ACM vai propor CPI para investigar Justiça

Íris discute com Brindeiro a ação contra procurador

Goiânia, (AE) - O procurador geral da República, Geraldo Brindeiro, admitiu ontem ter sido procurado pelo senador Iris Rezende (PMDB-GO) que, segundo ele, manifestou a intenção de entrar com uma representação contra o procurador da República em Goiás, Hélio Telho, responsável pelo inquérito que apura o desvio de R$ 5 milhões da Caixa Econômica de Goiás (Caixego) para a campanha do PMDB. "Qualquer pessoa que entenda ter havido alguma ilegalidade tem o direito de se manifestar", disse Brindeiro. Até hoje, porém, a representação não foi feita.

Brindeiro esteve em Gioiânia na posse da procuradora geral de Justiça, Ivana Farina. A presidente da Associação Nacional dos Procuradores da República, Ela Castillho, também foi à Goiânia dar apoio ao Ministério Público Federal no Estado. Ontem, o procurador Zilmar Drumond, que trabalha com Telho no caso Caixego, disse que o MPF não está preocupado com a revogação da prisão preventiva de dois dos acusados da fraude, o irmão de Iris Rezende, Otoniel machado, coordenador da campanha e o ex-liquidante da Caixego, Edivaldo Andrade.

Segundo ele, o objetivo da prisão foi cumprido: quando Andrade ficou detido, os envolvidos trocaram telefonemas, grampeados com autorização judicial, que são a peça fundamental da denúncia do Ministério Público.

Outro dos denunciados, o advogado Valdemar Zaiden Sobrinho, disse ontem que o PMDB quer transformá-lo em "bode expiatório" no caso. "Todas as declarações deles são nesse sentido, de dizer que o dinheiro ficou comigo", afirmou. Os R$ 5 milhões foram desviados de um acordo para pagamento de indenizações trabalhistas a ex-funcionários da Caixego. Zaiden era um dos advogados dos empregados, e o cheque foi feito em seu nome -mas endossado por ele para que Andrade pudesse descontá-lo, em espécie, no Banco do estado de Goiás (BEG), de onde era diretor.

Zaiden garantiu ter se recusado a assumir a responsabilidade pelo dinheiro desviado -como se fossem honorários- quando o escândalo estourou e, por isso, estaria agora sendo apontado como culpado pelo PMDB. Em seu depoimento à Justiça Federal, Zaiden disse que Andrade apontou como destino do dinheiro a campanha do partido. Já o ex-liquidante afirmou que entregou o dinheiro, em caixas de papelão, para o advogado.

Malan e Fraga têm garantia que bancos mantêm os créditos

Londres, (AE) - A equipe econômica completou ontem a apresentação do novo programa de estabilização à comunidade financeira internacional obtendo o compromissos de banqueiros ingleses, franceses e belgas de manter seus créditos interbancários e comerciais ao País pelos próximos seis meses. Na véspera, o ministro da Fazenda, Pedro Malan, e o presidente do Banco Central, Arminio Fraga, haviam assegurado a continuação das linhas de financiamento junto aos bancos da Alemanha e dos Estados Unidos, que respondem pela maior parcela do total de aproximadamente US$ 28 bilhões (segundo Fraga) ou US$ 23 bilhões (segundo Malan) que os credores privados internacionais tinham com bancos e empresas brasileiras no final do mês passado.

A discrepância sobre o montante dos créditos ficou clara nas entrevistas que o presidente do BC e o ministro da Fazenda deram ontem em Londres e Paris, respectivamente. Seja qual for o montante correto, Malan e Fraga concordam que a preservação desses créditos garante o fechamento do balanço de pagamentos este ano sem sobressaltos. "Nas nossas projeções de balanço de pagamentos estamos trabalhando com níveis inferiores à rolagem total de linhas, e para as outras captações, também", disse Fraga.

As autoridades econômicas calculam que essa informação, combinada com a execução do duro programa fiscal negociado com o Fundo Monetário Internacional, tranquilizará os credores e os levará a restabelecer gradualmente os cerca de US$ 20 bilhões em créditos de curto e médio prazo que deixaram de renovar nos últimos oito meses. A volta desse dinheiro é vital para o financiamento das exportações, das quais depende em grande parte a realização do saldo comercial de US$ 11 bilhões previsto no programa com o FMI.

O ministro de Minas e Energia, Rodolpho Tourinho, (centro) reúne assessores para discutir sobre as causas do blecaute

Brasil vive seu maior blecaute que atingiu oito estados em três regiões

São Paulo, (AE) - Oito Estados foram afetados pelo maior blecaute já ocorrido no País. São Paulo, Paraná, Santa Catarina, Rio Grande do Sul, Rio de Janeiro, Espírito Santo, Minas Gerais e Mato Grosso do Sul ficaram com regiões sem energia desde as 22h10 desta quinta-feira (11). Em algumas regiões, a situação começou a ser normalizar às 23 horas.

Às 22h30, o chefe de Operações de Furnas Centrais Elétricas, em Foz do Iguaçu, José Maurício Zaroni, informou que ainda não sabia o motivo do blecaute. "Caiu o sistema, mas não sei o que aconteceu", disse. "O pessoal de operações está em polvorosa." Pouco mais tarde, reunidos com técnicos, ele disse que o problema não ocorreu na subestação de Foz nem na Hidrelétrica de Itaipu, mas no sistema interligado que leva energia para as regiões sul e sudeste.

Segundo informou no Rio a Assessoria de Imprensa da Eletrobrás o problema foi de fato causado por falha no sistema de energia alternada e contínua de Itaipu, ou seja, na linha de transmissão.

Mas houve problemas também na Usina de Jupiá, na divisa de São Paulo e Mato Grosso do Sul, onde o sistema caiu e todos técnicos em manutenção foram convocados para tentar resolver a situação.

Explicações - "É o maior blecaute desde 1985", de acordo com o secretário de Energia de São Paulo, Mauro Arce. Ele não havia sido comunicado, até as 23 horas, das causas do blecaute. Mas, pelas características e abrangência do apagão, ele considerava pouco provável que o problema tivesse sido provocado pela queda de torres de transmissão de energia. "As características são típicas de instabilidades no sistema."

A hipótese mais provável, de acordo com Arce, é que tenha havido uma dessincronia no funcionamento das usinas hidrelétricas, o que faz com que ocorra um desligamento geral das geradoras, em efeito dominó. Segundo ele, as usinas pertencentes à Companhia Energética de São Paulo (Cesp) já estavam sendo colocadas em operação, mas não havia previsão de quando o sistema estaria funcionando plenamente.

O Espírito Santo também ficou sob total escuridão, de acordo com Francisco Gomide, presidente da Escelsa, a concessionária que atende o Estado. Gomide, que já foi presidente de Itaipu Binacional, estava tentanto confirmar informações de que teria ocorrido uma paralisação de algumas máquinas geradoras da hidrelétrica, a maior do País, com mais de 12 mil MW de capacidade instalada.

São Paulo ficou totalmente às escuras a partir das 22h15, por pelo menos uma hora. Depois disso, algumas poucas regiões começaram a ter energia de volta. Houve uma grande confusão. A maioria das cidades do interior também foi afetada.

No Rio, que também ficou inteiramente sem energia, a situação começou a ficar normal em alguns bairros por volta de 23 horas. Mas tudo se apagou novamente pouco depois.

O gerente de Divisão de Operações da Copel, Antonio Tadeu Pereima, disse que "o problema em Curitiba foi bastante isolado só algumas regiões ficaram sem energia das 22h39 até 23 horas quando tudo se normalizou. Em alguns bairros nem chegou a faltar luz. Houve problemas nas principais cidades do interior.

No Estado de São Paulo, a região metropolitana da capital foi afetada, assim como as regiões de Santos, Bauru, Araraquara e o Vale do Paraiba. Em várias regiões, as luzes começaram a piscar e perderam intensidade antes de apagar totalmente. Algumas fábricas atrasaram a entrada do terceiro turno e outras aguardavam a volta da energia para saber se poderiam movimentar suas linhas de montagem.

Queda de raios provocou o acidente

Brasília, (AE) - *O Ministério de Minas e Energia distribuiu no início da noite de ontem uma nota oficial sobre o blecaute de ontem à noite. Esta é a íntegra:*

"1 - Uma enorme quantidade de raios foi detectada, ontem, por volta das 22 horas, pelo Serviço de Meteorologia na região de São Paulo/Sul de Minas/Paraná, com concentração na região Noroeste de São Paulo.

2 - A queda de um deles na subsestação de Bauru, do sistema da Companhia Energética de São Paulo (Cesp), ocasionou o desligamento de cinco linhas de transmissão e retirou de operação diversas usinas hidrelétricas do mesmo sistema Cesp.

3 - A saída das usinas desequilibrou o sistema e provocou o desligamento das linhas que transportam energia de Itaipu.

4 O retorno da energia teve de ser gradual pela extensão do problema.

5 - Tratou-se de um fato excepcional. Não há, pois, por que duvidar da confiabilidade do sistema elétrico brasileiro".

CUT quer reajuste de 10%, gatilho salarial e mínimo de US$ 100 já em 1o. de maio

São Paulo, (AE) - O presidente da Central Única dos Trabalhadores (CUT), Vicente Paulo da Silva, vai apresentar ao Congresso Nacional, em nome da direção nacional da central, um esboço de projeto de lei que reajusta todos os salários do País em 10% a partir de maio e recria uma lei salarial para os brasileiros, com reposição automática de perdas a cada vez que a inflação chegar a 5% (gatilho). Além disso, a direção da central quer aumento do salário mínimo de 44% - dos atuais R$ 130 para R$ 188 (o equivalente aproximado de US$ 100).

Com isso, Vicentinho, conhecido como liderança sindical moderada, apresentou ontem a mais radical proposta do movimento sindical para enfrentar a inflação. A Força Sindical já causou alvoroço na semana passada ao informar que seus sindicatos filiados partiriam para a luta pela reposição de perdas assim que a inflação chegasse a 10%

Mesmo entre os sindicatos da própria CUT, as idéias mais arrojadas apontavam para a indexação, na forma de gatilho. O aumento geral de 10%, definido em lei, foi muito além da expectativas.

Se o projeto vai passar ou não no Congresso, os sindicalistas não sabem. Mas a palavra de ordem de reajuste de 10% em maio e a proposta de resgate do velho gatilho salarial vão ser trabalhadas em todos os 2,8 mil sindicatos da central, que representam 19 milhões de trabalhadores.

Vai também pautar toda a programação de uma manifestação em São Paulo no dia 26 deste mês, e da comemoração do Dia do Trabalho, que será feita em 30 de abril este ano.

Segundo o secretário nacional de Organização Sindical da CUT, Marcelo Sereno, o índice de 10% de aumento geral e o gatilho a cada vez que a inflação atingir 5% não são números mágicos.

Preços de veículos ficam mais baixos hoje em São Paulo

São Paulo, (AE) - Os carros vendidos em São Paulo ficarão mais baratos a partir de hoje, com a publicação, no Diário Oficial da lei que reduz o ICMS de 12% para 9%. Com a queda do IPI, aprovada no início do mês, mais os bônus concedidos pelas montadoras, o desconto em relação às tabelas de fevereiro variam de 9% a 12%.

Isto significa que os automóveis vendidos em São Paulo, que representa 43% do mercado nacional, vão ficar em torno de 3% mais baratos que no restante do País.

Os modelos Fiat sairão de Minas Gerais recolhendo ICMS de 12%. Aos serem vendidos em São Paulo, o governo paulista pagará aos concessionários a diferença de 3%, segundo explicou o coordenador de administração tributária da Secretaria da Fazenda de São Paulo, Clóvis Panzanini. A Fiat informou que já preparou as tabelas com os novos preços mais baixos para São Paulo.

O governador Mário Covas (PSDB) sancionou ontem a lei da redução do ICMS numa cerimônia que atraiu dezenas de personalidades da política, meio empresarial e sindicatos. Covas esteve cercado pelos parlamentares que aprovaram a lei, por empresários de diversas montadoras, da indústria de autopeças, concessionários, Federação das Indústrias do Estado de São Paulo (Fiesp), Central Única dos Trabalhadores (CUT) e Força Sindical.

Brasília, (AE) - O presidente do Senado, Antonio Carlos Magalhães (PFL-BA), vai propor nos próximos dias a criação de uma comissão parlamentar de inquérito (CPI) para investigar irregularidades no Poder Judiciário. A idéia, apoiada por vários senadores, é deixar o Supremo Tribunal Federal (STF) de fora e promover um grande debate no País sobre a atuação, eficiência e custos dos demais tribunais.

ACM tem recebido uma média de cem mensagens por dia apoiando a iniciativa de reestruturar o Judiciário. As manifestações começaram em fevereiro, no reinicio dos trabalhos do Legislativo, quando o senador afirmou, em discurso, que o programa de reformas do governo exige "a extinção de órgãos inúteis que beneficam poucos", referindo-se aos tribunais das Justiças Militar e do Trabalho.

Na Câmara, o PFL aguardar a conclusão da votação da emenda que reinstitui a Contribuição Provisória Sobre Movimentação Financeira (CPMF) para encaminhar uma proposta que acabe com as Justiças Militar e do Trabalho. O deputado José Carlos Aleluia (PFL-BA) explicou que a intenção do partido é a de acabar com o "inchaço" da máquina do Judiciário. Ele citou como prova desse inchaço o fato de o governo gastar 82 centavos na manutenção da Justiça trabalhista a cada 1 real ganho pelo trabalhador em ações movidas nessa área - o custo é quase que o mesmo do eventual "ganho social".

"É um setor que hoje serve apenas para atrapalhar a produção e o emprego", defendeu o deputado. "As pessoas têm medo de contratar porque, mesmo se agirem corretamente, estão sujeitas a pagar indenizações indevidas." Na opinião do deputado, trata-se "de um mal desnecessário e ultrapassado". "As Justiças trabalhista e militar não se atualizaram e nem têm interesse em se atualizar", alegou.

Aleluia lembrou que os argumentos contrários à Justiça Militar são igualmente fortes. "É o que restou da revolução", defendeu. "Precisa ser desmistificada." O deputado argumentou que o trabalho feito hoje pelas Justiças trabalhista e militar poderia ser feito, "com melhor rendimento", pela comum, que sairia fortalecida pela reestruturação. Os demais tribunais herdariam o corpo de magistrados e de técnicos e até mesmo os prédios. Ele explicou que, para ser mais rápido, as emendas sobre o assunto vão tramitar separadas da reforma do Judiciário.

Muitas das mensagens recebidas pelo presidente do Senado apoiando a idéia de acabar com as Justiças militar e trabalhista, elogiam o fato de, finalmente, alguém no País ter assumido, às claras, uma posição contraria ao Poder Judiciário. Para Paulo Sérgio Lopes, autor de um e-mail dirigido ao senador, "demorou seis anos para aparecer um estadista com coragem para enfrentar essa poderosa corporação".

Tarcísio José Martins avisa a ACM que nunca votou no PFL mas pede que ele "não se deixe irritar, nem se deixe abater e mantenha sua mente serena atuante para se opor ao Judiciário".

Em outra mensagem, Gustavo Carvalho diz ao senador que, "em vez de espalhar Justiça, os integrantes das altas cúpulas desse Poder espalham palácios faraônicos nesse injusto País".

Covas defende a discussão de agenda positiva contra a crise

São Paulo, (AE) - O governador de São Paulo, Mário Covas (PSDB), transformou a cerimônia de sanção da lei de redução emergencial do ICMS para veículos num apelo público para que o Brasil adote uma agenda positiva. "É muito fácil gritar contra as dificuldades, mas esse não é o estilo de São Paulo", disse Covas em discurso, numa referência ao governador de Minas, Itamar Franco. Itamar prometeu contestar a lei paulista no Supremo Tribunal Federal. "Mais do que nunca, este País está precisando de uma agenda positiva." E insistiu: "Há desemprego crescente? Há; vamos proclamar que ele existe, lutar contra as medidas que o acentuam, mas vamos procurar soluções alternativas que possam permitir diminuir o desemprego."

Para promover a agenda e combater a crise, "está na hora" de o governo federal reduzir as taxas de juros. "A aprovação do ajuste fiscal significaria a redução das taxas", afirmou o governador. "Ninguém esperava que caisse de uma vez, mas esperamos que não continue aumentando." A politica de juros é o principal recurso utilizado pela equipe econômica para conter a inflação. Para Covas, esse efeito é positivo apenas numa escala "muito pequena".

Ele evitou, porém, caracterizar seus comentários como crítica ao governo federal. A reivindicação da agenda "não é uma crítica, é uma sugestão", declarou. "O governo está fazendo, inclusive, um novo plano plurianual para substituir o programa Brasil em Ação, que termina agora, e extremamente interessado na agenda positiva, na criação de empregos."

Esforço comum - A negociação que permitiu a redução temporária de 25% da alíquota do ICMS de veículos para o consumidor paulista envolveu os sindicatos de metalúrgicos, as entidades patronais, o Executivo e o Legislativo. É com base nesse esforço comum que Covas aposta na criação da agenda positiva. Na próxima semana, ele recebe representantes dos setores de agricultura e turismo, beneficiados pela desvalorização da moeda. "A idéia é verificar de que maneira o governo do Estado pode ajudar setores que neste instante são supridores de emprego, de que maneira pode ajudar a potencializar uma situação que já lhes é favorável", disse.

A agenda positiva foi um dos temas debatidos na reunião entre o presidente Fernando Henrique Cardoso e 26 governadores, no fim do mês passado. Covas comemorou os primeiros resultados concretos do encontro. Na semana que vem, o presidente deve editar uma medida provisória antecipando R$ 800 milhões a título de compensação pela Lei Kandir a todos os Estados. O conceito de receita líquida também será alterado nos acordos das dívidas federalizadas, reduzindo o desembolso mensal dos Estados com a retirada dos recursos do Fundo de Valorização do Magistério (Fundef) desse cálculo.

Itamar reúne o comando da PM

Belo Horizonte, (AE) - Pela segunda vez, o governador de Minas, Itamar Franco, mandou reunir todo o alto comando da Polícia Militar do Estado para uma reunião a portas fechadas. Cento e vinte comandantes estiveram reunidos pela manhã, por quase cinco horas, com o secretário da Administração, Sávio Souza Cruz, a procuradora do Estado, Misabel Dersi, e assessores da Secretaria de Fazenda.

Nenhum dos participantes quis comentar a pauta de discussões do encontro. A Assessoria de Relações Públicas da PM informou apenas que a reunião havia sido acertada a pedido do governador. A primeira reunião com os oficiais ocorreu no dia 18 de fevereiro, no Palácio da Liberdade. Ele não quis dar explicações sobre o encontro, mas, segundo assessores, a conversa com os oficiais foi sobre as dificuldades financeiras de Minas e a possibilidade de haver atrasos no pagamento dos salários e inquietação nas tropas.

À tarde, Itamar Franco também tratou de assuntos relacionados à PM. Ele recebeu o deputado federal Cabo Júlio (PL) para discutir a anistia aos policiais que participaram da greve em 1997 e foram punidos com o afastamento da corporação. A reintegração dos policiais em até 60 dias depois da posse foi uma promessa de campanha de Itamar não cumprida até agora.

Cabo Júlio, que liderou o protesto dos militares em junho de 1997, foi o deputado mais votado no Estado. Ontem ele esteve no Palácio para cobrar a anistia prometida por Itamar. O deputado também não quis falar sobre a reunião com os comandantes durante a manhã.

Segundo ele, não há nenhum clima de inquietação nos quartéis. "O governador está se antecipando porque se vier a acontecer algum problema em Minas a polícia militar já estará ciente", disse. "A PM está completamente alinhada com o governador."

ESPORTES

GAZETA DE SERGIPE

Aracaju, sábado 13 de março de 1999

Corinthians está pronto para 'maratona'

São Paulo (AE) - O técnico Evaristo de Macedo já definiu o time para a maratona de jogos que o Corinthians tem pela frente a partir do clássico deste domingo, contra o São Paulo. Se não houver nenhum problema de contusão ou suspensão, Nei, Índio, Gamarra, Batata, Silvinho, Vampeta, Rincón, Marcelinho, Ricardinho, Edilson e Fernando Baiano vão enfrentar o Tricolor, o Palmeiras (dia 17), o Treze (dia 19), o Rio Branco (dia 21), o Cerro Porteño (dia 24), o Olimpia (dia 26) e novamente o Palmeiras (dia 28). São sete jogos em 14 dias por três competições distintas: Campeonato Paulista, Copa do Brasil e Taça Libertadores. "O Batata e o Marcelinho retornam ao time contra o São Paulo porque não saíram por deficiência técnica e a equipe titular é aquela que vinha jogando", disse Evaristo. O treinador disse que "não existe a mínima possibilidade" de escalar um time reserva em algum destes jogos da maratona.

Caraballi vive a ansiedade

São Paulo (AE) - Com um jeito tímido e discreto, o zagueiro equatoriano Carabali procura, durante os treinamentos no São Paulo, falar pouco e correr muito. Tanta vontade deve-se ao fato de o atleta estar ansioso para pisar pela primeira vez no gramado do Morumbi em uma partida oficial pelo Tricolor. A sua estréia foi quarta-feira, no Amapá, na goleada por 4 a 1 sobre o Ypiranga, pela Copa do Brasil. O desafio, no entanto, será o clássico diante do Corinthians, domingo, pelo Campeonato Paulista. "Soube da rivalidade entre os dois clubes", disse Carabali, confessando que nunca escondeu o desejo de jogar no Brasil, principalmente em São Paulo. "É um futebol de alto nível técnico." O zagueiro agradou ao técnico Paulo César Carpegiani em sua estréia, no Norte. O treinador já conhecia o estilo de jogo do equatoriano desde as eliminatórias sul-americanas de 1997.

Guerra entre as torcidas

"Periquitos" prometem invadir o João Hora e imprensar a massa rubra amanhã

Mazinho Brasília vai cumprir suspensão contra o Lagartense

O atacante Mazinho Brasília é o grande ausente do jogo de domingo contra o Lagartense. O atleta foi expulso na partida de domingo em Propriá e dessa forma, vai cumprir a suspensão automática. Esse será o único problema do treinador Luís Carlos, para a partida de domingo.

O treinador afirmou, que espera contar com o apoio da torcida, porque o Sergipe vai enfrentar um adversário motivado, que promete trazer uma boa parte da sua massa de torcedores e nessas horas, o time necessita contar com o incentivo da torcida rubra. "Será um grande jogo. Não tenho a menor dúvida", afirmou.

Ontem apesar da presença de todo o elenco no João Hora, o técnico se limitou a conversar com os jogadores em grupo. Com outros ele teve uma conversa mais reservada, depois liberou os atletas para o tradicional bate-bola descompromissado. Sérgio Dória, fisicultor do time, admite que nesse ritmo de jogos seguidos, o trabalho físico pode criar um certo desgaste. "Mesmo porque, a viagem para Caruaru de ônibus foi desgastante e os jogadores agora necessitam de repouso e relaxamento", lembrou.

Hoje Cruz comanda um treino recreativo pela manhã no João Hora, quando vai deixar a equipe definida. O time para o jogo de domingo, fica definido após o trabalho desta manhã. A princípio, o técnico pretende manter a mesma equipe que começou o jogo contra o Porto, muito embora ele já possa contar com o atleta Rogério. Outro que fica à disposição do treinador é o zagueiro Sidney.

Até o início da próxima semana, o professor Ary Resende deve definir a contratação do lateral Henrique. O atleta está há vários dias treinando no time rubro, já recebeu o aval do treinador e agora acerta as bases do contrato. Na primeira conversa mantida quinta-feira à tarde, nada ficou definido. Hoje os dois voltam a sentar para mais uma rodada de negociações. Henrique é sergipano, mas atuava nos juniores do Vitória. No seu currículo constam os títulos de campeão internacional de vários torneios, disputados pelas divisões de base do Vitória na Europa, como a Copa de Amsterdão, na Holanda, Itália e Estados Unidos. O atleta se contratado, supre a deficiência que o treinador tem nas laterais.

(Foto Fernando Silva)

Luís Cláudio se constitui no grande nome do meio de campo rubro

A torcida rubra que se cuide. Se depender da motivação do torcedor lagartense, o João Hora vai se colorir de verde e branco. Não vai sobrar espaço para os rubros. É assim que reagem os membros da torcida do Lagartense, quando se fala sobre o jogo deste domingo.

Pelo menos seis ônibus já estão contratados, para trazer o torcedor de Lagarto para o jogo de domingo. Isso sem contar os inúmeros carros particulares, Bestas e Topics, que serão fretados. A torcida de Lagarto promete fazer uma verdadeira festa domingo no João Hora, incentivando sua equipe a conquistar uma vitória e a liderança do seu grupo.

Segundo o diretor financeiro da equipe, o empresário Kléber Maciel disse que o prefeito Jerônimo Reis, já garantiu seis ônibus, com a possibilidade de aumentar esse número para dez, a depender da demanda que se apresentar na tarde de domingo. É esse o clima na cidade de Lagarto, com torcedores motivados para o clássico de domingo, contra o Sergipe no João Hora.

Luciano pode ficar fora do clássico contra o Sergipe

O treinador Zuza, que chegou na manhã de ontem a Aracaju, comandou à tarde no Paulo Barreto o coletivo apronto, para o jogo de domingo. O time tem apenas uma dúvida para o jogo contra o Sergipe. O zagueiro Luciano sentiu uma fisgada na coxa no jogo contra o Fluminense e foi poupado do coletivo de ontem. Gedeon treinou no seu lugar e caso Luciano não tenha condições, o zagueiro baiano marcará sua estréia no campeonato sergipano. Nas demais posições, o time foi o mesmo que enfrentou o Fluminense e não deve sofrer modificações.

Hoje haverá treino recreativo pela manhã e logo após o treino, a diretoria paga o mês de novembro. Os dirigentes vão anunciar no vestiário, momentos antes da partida, o valor da gratificação. Em caso de vitória no jogo de domingo, deve ser superior a R$ 50,00, uma vez que contra o Itabaiana, cada atleta recebeu R$ 30,00 a título de gratificação.

No coletivo de ontem, os titulares venceram os reservas por 4x1. Paulo Sérgio Adocica foi o destaque do treino, marcando quando esteve no time de baixo e contribuiu com um gol, na goleada do time principal, quando foi promovido no segundo tempo da partida. Carlinhos Riachão, André Pimpolho e Glaedson, completaram para o time titular, que teve esta formação: Dilson, Lino, Gedeon, Marquinhos e Nininho; Denilson, Alfi, Osvaldo e Carlinhos Riachão; Glaedson e Mocambo.

Eriverto pode ser o substituto de Marcos Maruim no Médici

Centroavante está lesionado e esteve ausente do apronto

O lateral direito Biro, que era dúvida para a partida desta noite, no Presidente Médici contra o Coritiba, participou muito bem do coletivo de ontem à tarde, no campo da Telergipe, garantindo sua presença no jogo desta noite, onde o time proletário, necessita da vitória, para ficar mais perto da classificação.

Por outro lado, o treinador Pimenta, corre o risco de não poder contar com o centroavante Marcos Maruim. Este aliás, nem participou do coletivo de ontem e é a grande dúvida. Caso não ganhe condição de jogo, Eriverto começa a partida como titular ao lado de Ailton. Outro afastado do jogo desta noite é o zagueiro Evilásio. Deixou o treino contudido e está fora da partida. Nas demais posições, o treinador vai poder contar com o mesmo time, que goleou o Vasco no ultimo domingo.

No treino de ontem, quando tentou definir o time para enfrentar o Coritiba, Pimenta contou com Fábio Costa totalmente recuperado. Ele admite que o meia pode ganhar uma oportunidade, pelo menos no segundo tempo. O treino foi muito movimentado e apresentou vitória dos titulares por 2x0. Eriverto e Orlando foram os goleadores. O time que treinou como titular deve ser mantido para esta noite, apenas com a dúvida na escalação de Marcos Maruim, caso este se recupere da contusão.

No Coritiba, a estréia do treinador Edmilson Santos, está sendo esperada com certa expectativa. Ele assume a vaga deixada por Gustinho e pretende modificar o mínimo possível a equipe, para enfrentar o Confiança. O grande problema de Edmilson para o jogo de hoje é não poder contar com o centroavante Mário Sérgio. O atleta ainda está lesionado. O coletivo realizado ontem à noite no Presidente Médici foi muito movimentado. Devido aos problemas na equipe, Edmilson deixou para definir o time esta noite nos vestiários momentos antes da partida.

Biro está recuperado e enfrenta o Coritiba esta noite no Presidente Médici

Ficha Técnica:

Jogo: Coritiba x Confiança. Local: Presidente Médici às 20:30 horas. Arbitragem: Jorge Ferreira. Confiança: Charles, Biro, Williams, Márcio e Eduardo; Adalberto, Orlando, Rocha e Zé Roberto; Marcos Maruim (Eriverto) e Ailton. Técnico: Pimenta. Coritiba: Lon, Toninho, Dé, Ney e Tom; Luizão, Zitinho, Naldinho e Val; Costinha e Nildo. Técnico: Edmilson Santos.

Maurício Roberto reeleito presidente do CESAB-SE

Em razão da competência demonstrada nos mandatos, que vem ocupando e nas radicais e positivas transformações, que tem proporcionado às Associações Atléticas Banco do Brasil de todo Estado, Maurício Roberto Mendonça de Oliveira, foi reeleito por unanimidade, para mais um período de três anos comandando o Conselho Estadual de AABB de Sergipe.

A sua recondução ao cargo para mais um mandato foi legitimada pelos presidentes das AABBs sergipanas, reconhecendo a importância de tê-lo à frente do órgão, pelo trabalho diuturno que tem realizada, oportunizando colaboração à essas entidades, ajudando na estruturação física, conseguindo recursos junto à Federação Nacional e a Fundação Banco do Brasil, objetivando manter a programação das Associações, em função da representatividade delas no contexto social das cidades, servindo de integração entre os funcionários do Banco do Brasil e o próprio estabelecimento e a sociedade.

Para Maurício Roberto, a unanimidade que lhe faz permanecer como Presidente do Cesab-Se, traduz a bondade dos presidentes das AABBs de Sergipe e a integração existente, estribada num clima fraternal e a ajuda mútua, pois é importante esse ambiente de respeito e de trabalho, voltado para o engrandecimento do sistema. Em contrapartida, acrescentou, a responsabilidade cresce cada vez que os meus companheiros decidem reeditar minha presença na direção do Conselho, motivando-me para um trabalho sempre mais intenso na defesa dos interesses das Associações.

O presidente reeleito do Cesab-Se enfatizou, que tem procurado colaborar com as AABBs do interior, na condição de dirigente do Conselho, pois esses clubes têm relevante significado como fator de integração e sociabilidade, por oportunizar entretenimento e lazer, seja na efetivação de programações esportivas ou sócios-culturais, servindo inclusive como aporte da sociedade local, independente de ser ou não ligada no quadro funcional do Banco do Brasil.

Para mais este mandato, os colegas podem contar com meu esforço e a minha intransigente defesa dos interesses de todos, pois todos conhecem a determinação que me move a lutar por um sistema AABB cada vez mais forte e oferecendo condições de operacionalidade a todas as unidades do Estado de Sergipe, concluiu Maurício Roberto.

Vasco pega o Propriá no João Hora hoje à tarde

De técnico novo, o Vasco enfrenta o Propriá esta tarde no João Hora, na busca da reabilitação. O treinador Marcos Mendonça, que no início desta semana assumiu o comando da equipe, pretende fazer algumas modificações, pelo menos foi o que deixou transparecer, no apronto realizado ontem à tarde no campo da Bita, em Socorro.

Na defesa, Nivaldo entra no lugar de Márcio na lateral esquerda. No ataque ele retira Márcio Baiano e promove Tupete a titular. Com essa formação, os titulares venceram os reservas por 3x1, ontem à tarde, no coletivo, gols de Serginho, Marcelo (2) e Souza para os reservas. A equipe ficou definida depois do treino.

Por outro lado, no Propriá, o treinador Ney Rodrigues não conta com problemas. O lateral esquerdo Vadinho, que estava entregue ao Departamento Médico fortemente gripado, está relacionado para o jogo. Ontem o coletivo do Propriá aconteceu no estádio João Alves e logo após, Ney deixou o time definido. Jefferson será o titular, caso Vadinho não ganhe condições de jogo.

FICHA TÉCNICA

Jogo: Vasco x Propriá. Local: João Hora às 15:30 horas. Árbitro: Mário Sérgio Bancilon. Vasco: Valdiney, Eduardo, Detinho, Jorge Luís e Nivaldo; Nado, Jái e Serginho; Marcelo, Tupete e Giulliano. Técnico: Marcos Mendonça. Propriá - Higuita, Milton, Zé Carlos, Luisinho e Vadinho (Jefferson); Roberto Carlos, Plínio, Dunga e Almir; Luciano e Altair. Técnico: Ney Rodrigues.

Diretoria do Itabaiana resolve trocar Luís Pondé por Gustinho

Mais um técnico cai no futebol sergipano. Dirigentes do Itabaiana, atenderam aos apelos dos torcedores e resolveram trocar Luis Pondé por Gustinho. Este há pouco mais de uma semana deixou o Coritiba, por não se entender com o patrono Wilson Cunha. Gustinho assumiu o comando ontem à tarde e dirige a equipe na partida desse domingo, contra o Estanciano no Presidente Médici.

A situação de Pondé no Itabaiana, vem ruim desde o empate contra o Propriá. Se agravou na derrota para o Lagartense, principalmente porque, torcedores e dirigentes consideram, que o time foi mal escalado. Daí a fragorosa derrota de 3x0. Durante a semana, o clima não esteve bem na serra e ontem à tarde, os dirigentes conversaram com Gustinho, acertaram as bases e demitiram Luis Pondé. Gustinho já comandou o coletivo de ontem e hoje na recreação, marcada para o primeiro expediente no Presidente Médici, ele define a equipe para o jogo de domingo.

O novo treinador do Itabaiana afirmou, que pretende fazer algumas modificações na equipe. A princípio ele poderá contar com o atacante Edney. O atleta ganhou condição de jogo ontem à noite e deve formar no time principal. Outras modificações devem acontecer no meio de campo. Gustinho disse, que assume com o propósito de conseguir a classificação do Itabaiana para o cruzamento olímpico. No entanto, fez questão de deixar bem claro que não faz milagres. "Sei que o elenco no momento é reduzido, mas vamos trabalhar com o time que aí está, procurando sempre fazer o melhor". Adiantou. No treino de hoje, ele deixa o time definido, para enfrentar o Estanciano.

Futebol sergipano impressiona

José Eugênio

Impressionou de modo geral a atuação da Lagartense ao enfrentar o Fluminense. Lamentavelmente o placar não lhe foi favorável, entretanto, até mesmo o torcedor carioca, pelo desempenho do Verdão o aplaudiu, senão freneticamente, mas de modo a incentivá-lo.

Não há dúvida de que a quarta-feira foi auspiciosa para o nosso futebol, pois o Sergipe disputando a Copa do Nordeste superou o Porto por 3 a 1, em Caruaru, vitória aliás justíssima sob qualquer aspecto.

A dinâmica dos dias, anuncia próximos acontecimentos, previstos para o fim de semana, quando as equipes estão empenhadas na luta pelo Campeonato Sergipano de Futebol. É que as mesmas comportaram-se tão bem no âmbito nacional e agora lutam juntamente com outras seis equipes, inclusive o Itabaiana que faz campanha pálida e improdutiva nesse limiar de temporada. É uma corrida cheia de voltas e contra voltas na qual o título é cobiçado por quatro equipes.

São elas: Lagartense, Sergipe, Itabaiana, Confiança sem falar nas demais que correm por fora e tentam atrapalhar a vida dos candidatos. Afora os jogos da terceira rodada dois acontecimentos estão agendados. Um deles é o Baile da Cidade, uma homenagem da Telergipe Celular aos 144 anos de Aracaju. A festa será na AABB esta noite. Agradecemos ao convite que nos foi enviado.

HOMENAGEM E ELEIÇÃO

O pequeno intervalo que nos afastou de ocupar esse espaço, foi pleno de acontecimentos, destacando-se entre esses a outorga que recebemos, juntamente com outras pessoas da sociedade. Recebemos o título, broche e diploma de Amigo da Polícia Militar.

A Associação Sergipana de Imprensa, está empenhada no processo preparatório das eleições da nova diretoria, da entidade que acontecerá no próximo dia 15 de abril. Duas chapas estarão concorrendo. Uma é encabeçada pelo professor Alceu Monteiro, tendo como companheiro o jornalista e radialista José Eugênio de Jesus. O registro de chapas encerra-se no dia 24 de março. ***Por hoje, é só.***

PLENÁRIO

Diógenes Brayner

Movimento continua

O ex-prefeito Jackson Barreto (PMDB), quando fez sua breve passagem por um anúncio gratuito do seu partido na televisão, levado ao ar na semana passada, provocou uma certa irritação ao governador Albano Franco (PSDB) e ao próprio "senhor lealdade", como chama Jackson, vice-governador Benedito Figueiredo. Não foi bem uma irritação, mas um certo constrangimento, porque Albano Franco tem consciência de que cumpriu os seus compromissos com a Capital. O prefeito João Augusto Gama se apressou em desfazer a informação, ao dizer que Albano está sendo o governador que transferiu mais dinheiro para os cofres da Prefeitura.

• O próprio Benedito Figueiredo chamou Jackson Barreto para também mostrar o seu constrangimento e o ex-prefeito silenciou de vez. Jackson aproveitou e foi a Brasília, lá participou de um encontro, ao lado do governador Albano Franco, com o senador Vilela (PSDB-AL) e viu que o seu nome vinha sendo trabalhado para que ele ocupe uma direção importante dentro da Codevasf. Afinal, Jackson precisa trabalhar. Foi a resposta de Albano à insinuação de que não estava fazendo sua parte, como fora combinado para os entendimentos políticos que resultaram na aliança PMDB/PSDB para disputar Senado e Governo do Estado.

• É possível que Jackson Barreto diga que não está precisando de emprego. Mas já começa a pegar mal essas férias eternas do ex-prefeito, sem exercer qualquer atividade, para ter a vida que leva só para fazer política, profissão que começa a dar bons resultados, principalmente se o sujeito não tiver mandato e ficar isento de compromissos com o eleitorado. Este empreguinho na Codevasf é bom para que o ex-prefeito mostre alguma ocupação...

• Mas não será o emprego na Codevasf que vai melhorar os ressentimentos de uma ala expressiva do PSDB, que já começa a conversar com o ex-governador João Alves Filho e pretende se unir ao senador Antônio Carlos Valadares (PSB), a fim de organizarem uma nova força política, capaz de mudar os rumos da política sergipana para estes próximos anos. Já agora, para as eleições de prefeito, o grupo pretende que Jackson seja candidato para se desgarrar do governador Albano Franco. A maioria tem certeza que Albano não indicará o ex-prefeito para ser seu sucesso e as chances de Jackson tentar o Governo é voltando a ser o político independente e que tenha uma postura de oposição, se rebelando contra os Francos.

• Dentro do Governo, entretanto, muita gente acha que o ex-prefeito Jackson Barreto se descaracterizou e não dá mais para iniciar o rodízio político que fez desde 1986, mudando de parceiro a cada pleito. Jackson já foi aliado e adversário de todas as lideranças expressivas que estão aí e não terá mais argumento para convencer a população que foi traído e que é vítima de grupos políticos fortes e poderosos. Nas eleições passadas ele se considerou traído pelas oposições, não é possível que na próxima volte a ser traído pelo situação. O povo não é tão idiota assim para engolir mais essa mesma história a cada pleito que se passa.

• De qualquer forma o movimento existe, há um grupo pemedebista animado em retornar à oposição e deseja que Jackson Barreto continui sendo o comandante, desde que sem obedecer às ordens do Palácio dos Despachos...

••••••••••••••••••

Conversa

O governador Albano Franco (PSDB) manteve, ontem, demorada conversa com o ex-senador Francisco Rollemberg (PMN), em Lagarto.

• Foi durante a posse de Jerônimo Reis, na presidência da Associação dos Prefeitos de municípios da região Centro Sul.

Retorno

Há informações de que o governador Albano Franco ainda tenta o retorno de Francisco Rollemberg para ocupar um cargo importante no seu Governo.

• Os dois marcaram uma nova conversa em Aracaju, em data e local ainda a ser marcados. Quem assistiu de longe pressentiu que o encontro foi muito bom para ambos.

Obras

Os prefeitos que compareceram ontem à posse de Jerônimo Reis, pediram ao governador Albano Franco o retorno das obras em suas cidades.

• Albano disse que algumas delas vão continuar e que dará prioridade às de maior necessidade. Outras, entretanto, continuarão paralisadas.

Ivan

O assunto político que predominou, ontem, em Lagarto, é a posição anti-Albano adotada pelo deputado federal Ivan Paixão (PPS).

• O pessoal acha que Ivan está esperneando em excesso embora tenha sido muito prestigiado pelo governador quando foi seu secretário da Saúde.

Sabido

O governador Albano Franco admitiu que o prefeito de Lagarto, Jerônimo Reis, era sabido demais e estava conseguindo tudo para a sua cidade.

• Em tom de brincadeira, Albano pediu a Jerônimo Reis que pensasse em outros municípios e não apenas no seu, porque todos devem merecer tratamento igual.

Reunião

O prefeito de Aracaju, João Augusto Gama (PMDB), marcou uma conversa com o ex-prefeito Jackson Barreto, que deveria ter acontecido na semana passada.

• O encontro não foi possível, mas os dois marcaram a reunião para a próxima semana. Por mais que se tente esconder, Gama e Jackson já não se dão muito bem.

Irritação

• Setores do PMDB continuam irritados com o tratamento que vêm recebendo do governador Albano Franco porque se sentem desprestigiados.

• Ontem, um pemedebista irritado disse que Albano Franco é centralizador, não prestigia ninguém e não sabe conservar os amigos.

Jackson

O ex-prefeito Jackson Barreto prefere ficar em silêncio sobre as posições de alguns dos seus correligionários, mas há informação de que ele não está satisfeito.

• Já o vice-governador Benedito Figueiredo deseja que o PMDB mantenha a calma, lembrando que os acordos não foram feitos em troca de cargos no Governo.

Lagarto

Pelo menos 17 prefeitos da Centro-Sul compareceram, ontem, à posse de Jerônimo Reis na presidência da entidade que representa os prefeitos da região.

• Do Centro-Sul o único prefeito ausente foi o de Estância, José Nelson, que não tem se integrado aos seus colegas da região.

Xexeu

O governador Albano Franco (PSDB), pelo menos consta na agenda, participa de uma missa no povoado Jenipapo, em Lagarto, pelo aniversário do vereador Xexeu.

• Nem em tempos de campanha o governador Albano Franco se deslocava às 18 horas, para o interior de Lagarto, só para parabenizar um vereador daquele município.

Preocupação

Prefeitos de cidades como Estância e Areia Branca estão começando a trabalhar para a realização dos festejos juninos, que se iniciam dentro de mais 60 dias.

Restituição

A Secretaria da Fazenda vai efetuar a restituição de tudo o que foi suspenso dos servidores públicos nos meses de janeiro e fevereiro.

• O governador Albano Franco já determinou que se fizesse um levantamento financeiro para pagamento do dinheiro, cujo montante chega a 900 mil reais.

Luciano

O prefeito de Itabaiana, Luciano Bispo (PMDB), compareceu ontem a Lagarto para a posse de Jerônimo Reis. Esteve com o governador Albano Franco.

• A informação que corria em Lagarto, ontem, era que o irmão de Luciano, Roberto Bispo, assume uma diretoria na atual administração.

Conselho

O governador Albano Franco ouviu conselho de um amigo, para fazer retornar o deputado Jorge Araújo à Assembléia Legislativa.

• O argumento é de que o governador Albano Franco está com uma defasagem na bancada que segue sua orientação política naquela Casa.

Debate

A senadora Maria do Carmo Alves (PFL) participou, ontem, de um debate na TV-Senado sobre o tema "A Mulher e a Cultura".

• Maria fez uma retrospectiva sobre a evolução do movimento feminino na luta pelos seus direitos, defendeu a tese de que a igualdade conquistada na lei só seria obtida por intermédio da educação e da cultura.

A beleza de Orleide Cabral Santana

É FOGO

• Será feita uma pesquisa, por telefone, em Aracaju, para saber como anda a popularidade do governador Albano Franco. Serão ouvidas em torno de mil pessoas.

• O prefeito de Lagarto, Jerônimo Reis, diz que os prefeitos da região Centro-Sul estão unidos e hoje formam um bloco coeso.

• Anotem bem: Jerônimo Reis deve ser candidato à reeleição no ano 2000, mas está pensando no Senado Federal em 2002.

• O presidente do PTB em Sergipe, Clóvis Silveira, vem trabalhando nos bastidores para fortalecer o seu partido. Visa as eleições municipais.

• A deputada Susana Azevedo surge como uma alternativa do governador Albano Franco, para disputar a Prefeitura de Aracaju em 2000.

• O deputado federal Marcelo Déda (PT) ainda não decidiu se disputa ou não a Prefeitura da Capital no próximo ano. É um nome forte...

• Já o ex-prefeito Jackson Barreto não quer nem falar em eleição municipal. Fica muito irritado quando alguém lembra o seu nome para suceder a João Augusto Gama.

• Assessores de prefeito João Augusto Gama estão preocupados com o marketing, porque consideram que ele não conseguiu avançar politicamente, apesar de ter realizado um bom trabalho na Capital.

• Os fiscais do Inmetro estão sendo rigorosos nas feiras livres que acontecem durante a semana. Fiscalizam tudo e sempre encontram balanças adulteradas.

• O presidente da Federação do Clube dos Diretores Lojistas, Max Andrade, admite que o Brasil está caminhando para o fundo do poço.

• O navio português Funchal trouxe 1.400 turistas a Sergipe durante as quatro atracagens que fez este ano no Porto. Foi bom para o turismo.

• A ex-primeira dama Virgínia Leite Franco, mãe do governador Albano Franco, foi submetida a uma cirurgia. Passa muito bem...

PROGRAMAÇÃO NA TV

TV APERIPÊ
CANAL 02

07:20h. Hino Nacional
07:25h. Palavra Viva
07:30h. Reencontro
08:00h. Telecurso 200 (1º Grau)
09:00h. Jornal do Telecurso 200
09:15h. Globo Ecologia
09:45h. Viva Melhor
10:00h. Sabesp - Projeto Água
10:15h. Meena
10:30h. Os Bichos
11:30h. Conceitos de Vida
12:00h. Jornal da Cultura Sábado
12:30h. Metrópolis
13:50h. Grandes Momentos do Esporte
15:00h. A Família Twist
15:30h. Peter Rabbit e seus Amigos
16:00h. As aventuras de Babar
16:30h. O Gato Zap
17:00h. Rupert
17:30h. Boca de Forno - Programa Infantil
18:00h. Videoteca Aperipê Memória
18:30h. X Tudo
19:00h. Wishbone
19:30h. Revista do Cinema Brasileiro
20:00h. Nossa Língua Portuguesa
21:20h. Viola, Minha Viola
22:30h. Mostra Interenacional de Cinema na Cultura
00:00h. As plantas e o homem
01:00h. Zoom - reapresentação

TV SERGIPE
CANAL 4

06:15h. Programa Ecumênico
06:25h. Telecurso 2000 - Reapresentações
07:25h. Globo Educação
07:45h. Globo Ciência
08:20h. Globo Ecologia
08:40h. Telejornal 2000
09:00h. Xuxa Park
12:00h. Os Trapalhões
12:25h. Praça TV - 1ª Edição
12:50h. Globo Esporte
13:15h. Jornal Hoje
13.40h. Vídeo Show
14.15h. Cinema Especial. Filme: *Free Willy 2 - A Aventura Voltou*
15.55h. *Campeonato carioca – Fluminense x Madureira*
18.05h. Pecado Capital
18:50h. Praça TV - 2ª Edição
19:10h. Meu Bem Querer
20:10h. Jornal Nacional
20:50h. Suave Veneno
21:55h. Muvuca
22:55h. Supercine. Filme: A Ira de um Anjo
00:45h. Boxe Internacional - Evander Holyfield x Lennox Lewis
01:50h. Sessão de Gala. Filme: Imagem Destruída
03:30h. Cobra
05:15h. Eureka
05:40h. Johnny Quest

TV TALAIA
CANAL 8

06:00h. Palavra Viva
06:03h. TV Educativa
06:25h. Sábado Animado
11:50h. "Salto Quantico"
12:20h. TJ Sergipe 1ª Edição
12:50h. João de Barros
13:50h. Cinema em Casa - A melhor defesa é o ataque
15:45h. Festival de Filmes - A vingança dos sapos assassinos
17:30h. Festival de Desenhos
18:30h. TJ SE - 2ª Edição
19:00h. Luz Clarita
19:55h. Novela - Pérola Negra
20:50h. Programa do Ratinho
22:05h. A Praça é Nossa
23:25h. Sabadão Sertanejo
01:00h. Jornal/Notícias do Dia
02:15h. Fim de Noite - Prisão para Crianças
03:15h. Encerramento da Emissora

CANÇÃO NOVA
CANAL 13

01:00h. Resgate Já
04:00h. Programação Nacional
07:00h. Canção Nova e Você
08:00h. Estação Turismo
09:00h. Congresso Nacional de Pregadores
10:00h. Aracaju - Campanha
11:00h. Congresso Nacional
12:30h. Debate Canção Nova
14:00h. Congrfesso Nacional
16:00h. Plantão Aparecida
17:00h. Congresso Nacional
18:30h. Programa Especial
19:00h. Informação Canção Nova
19:30h. CN Notícias
20:00h. Jornal da Band
20:30h. Santa Missa
21:30h. Show da Campanha
22:30h. Resgate Especial
Segue a Programação CN Madrugada

Fernanda Montenegro comenta suas chances ao Oscar

Rio, (AE) - O apartamento fica na Avenida Vieira Souto, em Ipanema, de frente para o mar. "Esta vista é mais importante do que o Oscar", o repórter observa para Fernanda Montenegro, quando ela entra na sala. "Há muita coisa mais importante do que o Oscar", responde Fernanda. Não é uma fala de perdedora, de quem procura, antecipadamente, consolar-se de uma possível derrota no dia 21. Talvez até mesmo para poupar-se, Fernanda sabe que a vitória é quase impossível. "Represento um ET na disputa", ela diz. Nos últimos meses, tem viajado com freqüência para os Estados Unidos, participado de almoços, jantares, recepções, entregas de prêmios. Sabe que há muito dinheiro envolvido no Oscar.

"É uma indústria pesada, acho que a mais importante da América". E acrescenta: "O cinema vende tudo, do hambúrguer no McDonald's da esquina ao carro de último tipo". Além de poderosa, é uma indústria de sonho. "Gwyneth Paltrow (de Shakespeare Apaixonado) e Cate Blanchett (de Elizabeth) têm mais chances porque têm a cara dessa indústria de sonho". Fernanda cita Arnaldo Jabor, que a dirigiu em "Tudo Bem": "Ele escreveu que o cinema brasileiro, desde o Cinema Novo, celebra a estética da fome; é como se eu levasse essa estética para Hollywood e o Oscar".

Terça-feira, início da tarde. Fernanda chegou de manhã de Los Angeles, onde foi participar do almoço de confraternização dos indicados. Ela conta: "Não é indicada, é nominada; eu fui nominada para o Oscar, o que é uma forma de dizer que eu fui nominada dama da ordem do cinema de Hollywood". Fernanda ainda não dormiu. Está cansada, mas recebe a reportagem da Agência Estado. Fala olhando no olho, dá beijinho no repórter, é calorosa. Não é uma estrela - o Oscar não mascarou Fernanda. A grande, imensa atriz que ela é mantém os pés firmemente fincados no chão.

Permite-se revelar seu lado tiete. "O cinema sempre foi importante para mim, para a minha geração". Quando tinha 15, 16 anos, colecionava fotos de artistas. Em Hollywood, por conta da nominação para o Oscar, conheceu Kirk Douglas, Karl Malden, Gregory Peck. "Olhando para eles, vendo o quanto envelheceram, percebo os irrecusáveis sinais do meu próprio envelhecimento". Ela faz 70 anos em 99 - 70 de vida e 50 de teatro, desde que pisou pela primeira vez num palco. Existem planos para depois do Oscar: fazer uma celebração dessas datas. "Será uma grande exposição, algo assim". Tem gente trabalhando na organização, na captação de recursos.

Estresse - Fernanda confessa: nunca esteve numa roda viva semelhante. "Estou estressada". Mas não reclama. "Tudo isto que me está acontecendo é muito gratificante; é como um exercício de revitalização, como se eu estivesse renascendo". Por tudo isto, quer dizer "Central do Brasil". Há três anos está envolvida com o filme de Walter Salles. A rodagem começou no fim de 1996. No fim de 97, o filme estava pronto. Em fevereiro de 98 veio a consagração em Berlim, com o Urso de Ouro para o filme e o de Prata para ela, como melhor atriz. Desde então, Fernanda não parou mais. Dedicou o último ano a "Central do Brasil", correndo o mundo para mostrar o filme.

Ela se lembra como tudo começou: "Waltinho mandou-me o roteiro perguntando se eu queria fazer a Dora". O roteiro já havia sido premiado pelo Sundance Institute. Fernanda apaixonou-se instantaneamente pelo projeto do filme. Mas houve problemas no início: "Havia um garoto que não aprovou, choveu no sertão, um monte de coisas". Quando o menino Vinicius de Oliveira entrou no filme, não apenas ela, mas toda a equipe sentiu que estava no rumo certo. "Com Vinicius aconteceu aquilo que se chama de alquimia do encontro", diz Fernanda, que só tem elogios para o seu jovem parceiro.

Guarda excelentes recordações da rodagem: "A equipe era pequena, mas o filme foi feito com muita dedicação, muito amor." Não poupa elogios para o diretor. "Ele sabe filmar, tem o cinema no coração e no sangue". Mas destaca também a participação do produtor internacional Arthur Cohn: "Nada disto estaria acontecendo sem ele".

Quando se conheceram, Cohn disse que o filme repousaria nas costas dela e disse mais. "Se você corresponder, será uma interpretação para o Oscar." Dito e feito. Como Fernanda se preparou para fazer Dora? "Sou uma carioca que conhece a sua cidade", diz. Definindo-se como uma suburbana, Fernanda lembra que houve um tempo em que a Central era o metrô do Rio. Lá ela filmou cenas de "A Falecida", de Leon Hirszman, nos anos 60. Voltar à Central foi uma emoção. Retornou com olhos de observadora, procurando descobrir Dora naquelas pessoas que cruzavam com ela.

"Compreendi desde logo que o filme deveria ter um lado de documentário", ela diz. E acrescenta: "Para servir à personagem, percebi que teria de detonar a mulher e a atriz". Não teve medo de assumir que Dora é amargurada e sofredora. Só assim conseguiu fazê- la universal. "As pessoas sentem que ela existe." Fernanda aproveita para explicar o sucesso do filme: "Só pode ser o humanismo - a mulher de meia-idade e o garoto representam as duas pontas da mesma carência". Acha que o filme a aproximou ainda mais do Brasil. É grata por isso.

Monstro sagrado do teatro, consagrada na TV, Fernanda tem um carinho todo especial por sua filmografia de quatro títulos. Na verdade, são mais, porque ela fez muitas participações especiais e teve papéis destacados em diversos filmes. Mas, de protagonista, são só quatro. "Todos bons", ressalta. "A Falecida", de Leon Hirszman, "Tudo Bem", de Arnaldo Jabor, "Eles não Usam Black-Tie", de Hirszman, novamente, e agora "Central do Brasil". Quatro filmes que a fizeram conhecer o povo brasileiro e sua realidade: o subúrbio de "A Falecida", a Copacabana decadente de "Tudo Bem", a favela Brasilândia de "Black-Tie" e agora o sertão de "Central". Quatro rodagens inesquecíveis, com diretores que Fernanda chama de "pessoas generosas, artistas maravilhosos".

Benigni - Ela considera suas chances no Oscar reduzidas. Prefere acreditar que "Central do Brasil" tenha mais chances. "O Benigni, com "A Vida É Bela", concorre em tantas frentes que pode deixar uma brecha para a gente." E, depois de suas vivências americanas, Fernanda aprendeu que o Oscar de filme estrangeiro pode ser importante para nós, mas não para o pessoal que representa a indústria de Hollywood. "Eles não ligam para filmes com legendas", diz. Vai torcer até o fim por "Central", mas adverte: "É só um prêmio, não é a honra nacional que está em jogo".

Quando o repórter observa que a principal crítica americana, Janet Maslin, do "The New York Times", considerou sua interpretação a melhor da atual safra do Oscar, Fernanda observa: "Mas não é ela que vota no Oscar; ela com certeza votou no prêmio do National Board Review (o prêmio da crítica), que ganhei por unanimidade". Quem vota no Oscar é gente que pensa no prêmio como investimento. A simples indicação acrescenta US$ 1 milhão ao salário dos atores. "Eles têm consciência do seu valor", diz Fernanda, observando que, no Brasil, quem faz cinema em geral faz mais por amor à arte do que pelo dinheiro. Ela vai serena para o dia 21. "Vou pagar o mico", diz. "Botar o pretinho (um modelo de Valentino) e comparecer: o que vier é lucro".

FILMES NA TV

CINEMA ESPECIAL
FREE WILLY 2 -
A AVENTURA VOLTOU

Título Original: *Fre Willy 2: The Adventure Home*
Nacionalidade: Americana
Ano de Produção: 1995
Direção: Dwight Little
Elenco: Jason James Richter, August Schellenberg, Jayne Atkinson, Michael Madsen, Elizabeth Pena, Jon Tenney, Mary Kate Schellhardt.

Dois anos após seu primeiro encontro com a orca Willy, Jesse (Richter) leva uma vida tranqüila ao lado dos pais adotivos Glen e Annie (Madsen e Atkinson) e dos amigos do aquário, Randolph (Schellenberg) e sua filha Nadine (Shellhardt). Todos o ajudam a vencer momentos difíceis, como a descoberta de que sua verdadeira mãe era uma viciada em drogas, que morreu, e que tem um meio-irmão. No entanto, um vazamento de óleo que ameaça a costa permite que ele reencontre Willy e juntos partem para evitar o desastre ecológico. **Aventura**. Cor.

SESSÃO DE SÁBADO
O PODER DE UM JOVEM

Título Original: *The Power of One*
Nacionalidade: American/Franc/Alemã
Ano de Produção: 1992
Direção: John G. Avildsen
Elenco: Stephen Dorff, Armin Mueller-Stahl, Morgan Freeman, John Gielgud, Fay Masterson, Marius Weyers.

Em 1930, no Zimbabue, o jovem inglês P.K. (Dorff) é enviado para um orfanato onde estudam apenas crianças africanas. É perseguido e humilhado pelos colegas, até que Doc (Mueller-Stahl), um compositor e botânico, começa a despertá-lo para a filosofia e para os problemas sociais da região, principalmente o racismo, ao mesmo tempo em que o velho negro Geel (Freeman) o ensina a se defender. Aos poucos se torna um grande lutador de boxe e decide usar seu talento para combater o racismo. **Drama**. Cor.

SUPERCINE
A IRA DE UM ANJO

Título Original: *Child of Rage*
Nacionalidade: Americana
Ano de Produção: 1992
Direção: Larry Peerce
Elenco: Mel Harris, Ashley Felden, Nan Martin, Dwight Schultz, Sam Gifaldi, George D. Wallace.

Uma menina de sete anos apresenta, para desespero de seus pais adotivos, um comportamento estranho e destrutivo que pode levar sua nova família a se defrontar com uma tragédia. Baseado em fatos reais. **Drama**. Cor. **Inédito**.

SESSÃO DE GALA
IMAGEM DESTRUÍDA

Título Original: *Shattered Image*
Nacionalidade: Americana
Ano de Produção: 1993
Direção: Fritz Kiersch
Elenco: Bo Derek, Jack Scalia, John Savage, David McCallun, Dorian harewood, Ramon Franco.

Helen (Derek), dona de uma agência de modelos, tem um caso com o cunhado (Scalia) e juntos seqüestram o marido, pensando em fugir com o dinheiro do resgate. O plano falha e o local do cativeiro é descoberto provocando a morte do seqüestrador e do refém, durante um tiroteiro com a polícia. O agente do FBI, encarregado de investigar o crime, é obrigado a voltar ao caso quando Helen começa a receber ligações telefônicas do marido, supostamente morto durante o seqüestro, descobrindo novas e misteriosas ligações dos envolvidos. **Policial**. Cor.

CORUJÃO
PECADOS DE GUERRA

Título Original: *Casualties of War*
Nacionalidade: Americana
Ano de Produção: 1989
Direção: Brian de Palma
Elenco: Michael J. Fox, Don Leguizano, Sean Penn, John C. Reilly, Thuy Thu Le, John Leguizamo.

Os horrores da guerra do vietnã recontados na história de um esquadrão que perde completamente as noções éticas e violenta uma vietnamita. Visto pelos olhos de um soldado ingênuo e baseado em fatos verídicos. **Drama**. Cor.

Sacuntala Guimarães

Valéria Dantas, é a simpática aniversariante da próxima segunda-feira. Na foto ao lado do esposo Fernando. (Foto Arquivo GS)

FORRÓ BREGA

Reginaldo Rossi será a grande atração do próximo dia 16 de março (véspera do feriado 17/03 - aniversário de Aracaju). Na oportunidade o cantor conhecido pelo seu estilo musical "brega" estará lançando, no palco iluminado do Augustu's, seu novo CD, que já é sucesso em todo Brasil. A noite que promete reunir a novíssima geração, que adora curtir uma dor de cotovelo, vai contar ainda com a participação especial das bandas Sambatuque e Forró Sucesso.

WORK SHOP

O sergipano Marcos Almeida, da MDM Operadora de Turismo, promoverá no próximo dia 16 de março (terça-feira), um Work Shop em Aracaju (no Delmar Hotel). O evento que reunirá a imprensa e todo trade turístico local, acontecerá das 17 às 21 horas e contará com expositores dos hotéis: Othon, Meridien, Tropical, Sofitel, Catussaba, Praia do Forte, Wet' n Wild, Costa dos Coqueiros, Mar Hotel, e Blue Tree Park Cabo de Santo Agostinho. No dia 24 de março será a vez dos hotéis sergipanos participarem de Work Sohp na capital baiana. O apoio é da ABAV.

BAILE DA CIDADE

A Telergipe Celular convidando esta jornalista para o grande Baile da Cidade que será realizado em homenagem aos 144 anos de Aracaju, nesse sábado, dia 13 de março, às 21 horas, no Salão de Festa da AABB. O Baile que promete reunir o nosso mundo Vip marcará pelo requinte estilo e bom gosto da dinâmica equipe que comanda a Telergipe Celular Digital. Sem dúvida uma brilhante iniciativa que merece nossos aplausos.

MÉRITO SERIGY

O Prefeito João Augusto Gama da Silva nos convidando para a solenidade de entrega da Medalha da Ordem do Mérito Serigy às personalidades: Leonor Barreto Franco, Marilene Ribeiro Santos, José Rosa de Oliveira Neto, Tertuliano Azevedo, José Carlos de Sousa, Marcos Antônio Melo, Marcelo Silveira da Rocha, Joseluci Ramos Prudente, Eunaldo Costa, José Paulino da Silva e Antônio do Amaral Cavalcante, que será realizada no próximo dia 17 de março, às 09 horas no auditório Governador José Rollemberg Leite (Palácio da Justiça).

DEVOLUÇÃO

O Tribunal de Contas de Sergipe aprovou, na quinta-feira passada por unanimidade propositura do Corregedor Geral, Conselheiro Carlos Alberto Sobral de Souza que determina a devolução aos servidores ativos do Estado dos valores indevidamente descontados de seus vencimentos relativos aos 3,5 do Funaserp/Se. A apreciação da propositura aconteceu de forma ágil e ontem mesmo o TCE-Se, por determinação do seu Presidente, Conselheiro Antônio Manuel de Carvalho Dantas enviou ofício comunicando a decisão à Secretaria de Administração.

JANTAR

O restô Maramar do Celi Praia Hotel, comemorou em alto estilo o Dia Internacional de Mulher, com movimentadíssimo jantar que reuniu nomes dos mais destacados do nosso hi-so. Para brindar, esse dia marcado por grandes conquistas estiveram por lá: Juliano César/Riane, Chamusquinha/Lara, Eraldo/Terezinha Targino, João/Laudicéia Barroso, Zelito/Hortência Machado, Welington/Zélia Gomes, Antônio/Acácia Perrucho, Moacir/Lucércia, Fernando Enomoto /Thais Bezerra, Julio/Vera Soares, Sônia Mara (que foi sorteada com uma linda jóia de Elaine Faro), Anete, Tânia/Tamar Bezerra, Kátia e Karla Dias, entre outras. Foi sem dúvida uma noite muito especial.

EXPÔ

Um mergulho na cultura milenar de uma das mais fascinantes civilizações. Estou me referindo a expô que reúne cerca de 200 peças do Museu de Artes do Antigo Egito em cartaz no segundo piso do Shopping Riomar, até o próximo dia 02 de abril. O acervo pertence ao gaúcho Harrison Mellecchi, colecionador de réplicas de múmias, sarcófagos, utensílios e estatuetas de deuses egípcios.

MULHER PARTICIPAÇÃO

Dentro das festividades comemorativas ao Dia Internacional de Mulher, o PPS - Partido Popular Socialista fez a entrega do Troféu "Mulher Participação", última sexta-feira, dia 12 de março em sessão solene no Plenário da Assembleia Legislativa. Trata-se de homenagem a algumas mulheres visando ser o reconhecimento público de uma agremiação partidária que prima pela valorização da Mulher na busca de uma sociedade onde sejam consolidados os direitos fundamentais da pessoa humana. Pela contribuição com Sergipe tivemos a imensa satisfação em receber o Troféu "Mulher Participação".

■■■■■■■■

Também na lista de homenageadas: Aglaé Fontes de Alencar, Núbia Marques, Ofenísia Freire, Aída Mascarenhas Campos, Vera Siqueira, Violeta Franco, Marilza Maynard, Angélica Guimarães, Rita Oliveira, Tânia Soares, Eugênia Ribeiro, Lígia Maynard, Marlene Montalvão, Clara Leite Rezende, Nazaré Carvalho, Yara Viana de Assis, Suzana Valois, Maria Mendonça, Elma Paixão, Tereza Prado, Thétis Nunes, Vera Sobral, Amorosa, Carmelita Fontes, Rúbia Ribeiro, Ivone Mendonça, Dionéa Patterson, Virginia Franco, Angélica Rollemberg e Marlene Calumby.

A bela Sarah Teles Matos, posando para as lentes do pai Osmar Mattos.

A gatinha Raíssa Guimarães Vieira, foi a trepidante aniversariante de quarta-feira passada. Comemora hoje com muito bolo e guaraná ao lado dos seus amiguinhos.

Hortência Machado na maior corujice com a neta Ana Paula.

Curtindo o sol e a praia os gatinhos Mariana e Avelar Segundo. Eles são filhos de Avelar Mattos e Tânia Ribeiro.

SOCIALIGHTS

••• A cozinha do Restaurante Miller já está aprovadíssima pelos sergipanos de bom gosto. Entre muitos que foram conferir o tempero do Chef Erick Miller estavam o Governador Albano Franco, o Deputado Jorge Araújo (Chefe da Casa Civil), o jornalista André Barros, Secretário de Comunicação, o Deputado Fabiano Oliveira, José Franco e Manelito (leia-se Samam).

■■■■■■■■

••• Ney Matogrosso, um dos maiores intérpretes brasileiros estará se apresentando em Aracaju no próximo dia 18 de abril. A promoção é de Pinga.

■■■■■■■■

••• Atendendo convite do Conselho Regional de Adiministração, que tem na presidência Arivaldo Prata Neto, a publicitária Mônica Nóbrega proferiu palestra show no Teatro Atheneu, último dia 08 de março, que teve como tema "Uma Viagem pela Alma Feminina".

■■■■■■■■

••• Nossos agradecimentos ao Procurador Geral de Justiça Moacyr Soares da Motta, Diretoria do Colégio Dom José Thomaz, Restaurante Sushi Mori, Paulo Rocha (Presidente da Cehop) e a Deputada Susana Azevedo pelas mensagens recebidas quando da passagem do Dia Internacional da Mulher.

■■■■■■■■

••• Quando maio chegar a bela Luciana Valadares, subirá ao altar. Ela é filha de Ana Luiza Dortas Valadares e do Senador Antônio Carlos Valadares.

■■■■■■■■

••• A Barroso Modas vai receber no início de abril a nova coleção, que vem bárbara. No mais é aguardar e conferir o bom gosto de Laudicéia.

■■■■■■■■

••• Netinho vem aí para montar o novo show intitulado "Rádio Brasil" na Semana Santa, aqui em Aracaju.

■■■■■■■■

••• Fabiano Oliveira, em plena forma, marcando presença das mais elegantes na Assembleia Legislativa.

■■■■■■■■

••• A Senadora Maria do Carmo Alves tem se destacado no Senado Federal pelos seus constantes pronunciamentos, aumentando o Ibope da TV Senado, entre os sergipanos acostumados aos constantes e inflamados discursos do Senador Eduardo Dutra, que anda meio calado.

■■■■■■■■

••• Daniela Garcez vai ganhar festa de 15 anos dos pais Tião e Elisa na Boate do Augustu's, como manda o figurino. A decor ambiental é do Botão de Rosa e Cerimonial da Cristal Eventos.

■■■■■■■■

••• Semana passada na Sala 08 do Cinemark, assistindo ao um dos filmes indicado para o Oscar, chamou atenção Sônia Mara e um bonito interestadual como adolescentes: comiam pipocas e trocavam beijinhos. Hum.. "A vida é bela.."

■■■■■■■■

••• A colunista Thais Bezerra esteve essa semana em São Paulo, vapt e vupt. Business.

■■■■■■■■

••• A Promotora de Justiça Ana Paula Machado foi a festejada aniversariante de quarta-feira passada. Em tempo nossos parabéns.

■■■■■■■■

••• Estreando um novo visual, a deputada Susana Azevedo, não mais comparece as sessões de cabelos presos. Exibindo sempre um modelito diferente, ela é presença da notadíssima ao lado dos mais jovens deputados Marcos Franco e Fabiano Oliveira.

■■■■■■■■

••• O Parque dos Cajueiros, antigo cartão postal de Aracaju deverá ser administrado pelo Estado. Os desportistas comandados pelo advogado Wellington Mangueira reivindicam que a Fundesp assuma completamente a administração do Parque. Eu acho ótimo.

■■■■■■■■

••• A vereadora Tânia Soares poderá disputar a Prefeitura de Aracaju pelo seu Partido com o apoio dos demais partidos de esquerda.

■■■■■■■■

••• Alegria e Glamour foram as constantes da noite de ontem na Boate do Augustu's na festa dos 15 anos de Catarine, filha de Acácia e Antônio Perrucho.

■■■■■■■■

••• E por falar em 15 anos, a médica Cleide Selma, cap da Fit Body, já agiliza os preparativos para festejar os 15 anos de sua filha em grande estilo.

■■■■■■■■

••• Confirmado para o período de 24 a 26 do corrente o V Curso de Pinturas e Texturas Especiais que será ministrado pelo artista plástico paraibano Ricardo Martins de Souza. Inscrições RM Eventos e Assessoria (Fones: 257-1951 ou 982-6359).

■■■■■■■■

••• Raquel de Melo Menezes, colou grau no Curso de Licenciatura em Dança da Universidade Federal da Bahia, em cerimônia realizada último quinta-feira dia 11 de março no Salão Nobre da Reitoria da UFBa.

■■■■■■■■

••• O cantor Renan Torres nos presenteando com seu mais novo CD "Vamos Falar de Amor". Merci.

■■■■■■■■

••• Lula Ribeiro, como diria Paulo Lobo, circulando pelas ruas de Ara..., livre, leve e solto. Rio de Janeiro só depois da Páscoa.

THAT'S ALL!

Seleção tem novidades

Luxemburgo convoca seis estreantes para os amistosos no Oriente

Rio de Janeiro (AE) - A lista dos 22 jogadores convocados ontem pelo técnico Wanderley Luxemburgo para os amistosos contra a Coréia do Sul e o Japão, no final do mês, tem seis novidades: os atacantes Alessandro (Santos) e Roni (Fluminense), os meias Juninho (Vasco) e Marcos Paulo (Cruzeiro) e os zagueiros Roque Júnior (Palmeiras) e Scheidt (Grêmio) nunca atuaram pela seleção brasileira. Nenhum deles, porém, deverá sair jogando contra a Coréia do Sul, dia 28, em Seul.

A maior surpresa foi a presença de Roni, de 21 anos, uma indicação do técnico do Fluminense, Carlos Alberto Parreira.

Luxemburgo tinha a intenção de convocar Ronaldinho e telefonou para o craque na quinta-feira para saber de seu estado físico. Mas foi o próprio Ronaldinho que vetou a participação nos amistosos. "Ele disse que ainda sentia um pouco de dor num dos joelhos, que preferia estar com mais ritmo e resolvemos então esperar mais um pouco", contou Luxemburgo.

O consultor-técnico da seleção, Candinho, confirmou que Ronaldinho estaria na relação se pudesse jogar domingo pelo Campeonato Italiano - seu time, a Internazionale, enfrentará o Milan, mas Ronaldinho ficará de fora. "Nós queríamos dar essa alegria a ele."

Dos escolhidos por Luxemburgo, cinco têm idade para disputar o pré-olímpico em janeiro do próximo ano: Roni, Marcos Paulo, o lateral Felipe (Vasco), o meia Alex (Palmeiras) e o atacante Fábio Júnior (Roma). O técnico escalará uma seleção formada apenas por jovens para o novo amistoso confirmado ontem - contra os Estados Unidos, em 7 de abril, em local ainda indefinido. Ele conversou por telefone com todos os convocados que atuam na Europa e só teve dificuldade de encontrar Flávio Conceição, localizado graças a ajuda do ex-titular da seleção, o cabeça-de-área Mauro Silva.

Wanderlei Luxemburgo convoca a seleção para os amistosos contra a Coréia do Sul e o Japão

A ausência de jogadores do Corinthians, mais notadamente a de Vampeta, está relacionada ao fato de o time paulista ter jogos importantes pela Taça Libertadores da América no mesmo período dos amistosos da seleção na Ásia - a partida contra o Japão será no dia 31, em Tóquio. Luxemburgo explicou que convocou três jogadores do Vasco (Juninho, Felipe e o zagueiro Odvan) e do Palmeiras (Roque Júnior e os meias Rogério e Alex) depois de conversar com técnicos e dirigentes dos dois clubes.

Há uma semana, no entanto, Luxemburgo afirmou que pretendia incluir, no máximo, dois jogadores de cada clube na lista divulgada ontem. "Mas se houver alguma necessidade de dispensa, em função de algum compromisso importante de Vasco ou Palmeiras, não criarei obstáculos." Ele justificou a opção por Alessandro e Juninho ressaltando que a dupla destacou-se no Torneio Rio-São Paulo. "Conheço melhor o Alessandro, com quem trabalhei no Santos, e até o liberei para jogar no Japão."

Sobre Roni, revelou uma conversa mantida com Parreira, na qual o ex-técnico da seleção apostava que em seis meses o atacante despontaria no futebol brasileiro. "Quis antecipar esse tempo para o Roni se familiarizar com a seleção", disse. "O Roni, o Leandro (da Portuguesa, não convocado desta vez) e o Fábio Júnior vão ter a oportunidade de disputar uma vaga para o pré-olímpico."

Luxemburgo acrescentou que quer testar Roque Júnior na defesa da seleção - ele provavelmente será escalado no decorrer de um dos dois amistosos na Ásia. "Embora possa atuar também como volante."

Romário - Candinho deixou escapar que o atacante do Flamengo está nos planos da seleção ao afirmar que ele certamente estaria entre os convocados se o próximo adversário fosse uma equipe forte como a Inglaterra, por exemplo. Por sua vez, Luxemburgo elogiou o zagueiro Mauro Galvão. "Na posição, ele é o melhor do Brasil no momento, mas não sabemos como estará na Copa de 2002." O treinador não quis dar detalhes sobre a exclusão de Denilson (Betis, da Espanha). "Se eu for falar de quem não está na lista, não vou sair daqui hoje", declarou, pouco antes do fim da entrevista, num hotel da zona sul do Rio.

Dida - Luxemburgo voltou a apontar Dida (ex-Cruzeiro e negociado para o Milan) como o melhor goleiro do País e esclareceu que ele não viajará para a Ásia por estar sem jogar. "O Dida está parado e quem estiver assim, estará fora da seleção."

A lista completa dos convocados por Luxemburgo: goleiros André (Internacional) e Rogério Ceni (São Paulo); laterais Cafu (Roma), Felipe (Vasco) e Serginho (São Paulo); zagueiros Odvan (Vasco), Scheidt (Grêmio), César (Portuguesa) e Roque Júnior (Palmeiras); meias Alex e Rogério (Palmeiras), Amoroso (Udinese)

Emerson (Bayer Leverkussen), Flávio Conceição (La Coruña); Marcos Paulo (Cruzeiro), Juninho (Vasco), Zé Roberto (Bayer Leverkussen) e Rivaldo (Barcelona); e atacantes Alessandro (Santos), Elber (Bayer de Munique), Fábio Júnior (Roma) e Roni (Fluminense).

Palmeiras não vai mais contratar

São Paulo (AE) - A Diretoria do Palmeiras resolveu anunciar oficialmente que não pretende contratar mais nenhum jogador neste semestre. Segundo Sebastião Lapola, diretor de Futebol, não fica bem ficar falando em contratações para os jogadores que já estão disputando as três competições (Libertadores, Copa do Brasil e Paulista). Portanto, estão canceladas as negociações com os atacantes Marques (Atlético-MG) e Magno Alves (Fluminense).

Jorginho é dúvida no time do Santos

Santos (AE) - O técnico Emerson Leão informou no final do treino de ontem que o meia Jorginho é dúvida para o jogo de hoje contra a Matonense. O jogador está com uma contratura muscular na coxa direito e sua escalação só será definida pouco antes da partida. Além de nova avaliação médica, Leão irá esperar também para ver o estado do gramado, pois há a possibilidade de Jorginho ser poupado se o campo estiver muito pesado por causa das chuvas. Caso Jorginho não jogue, seu substituto será Caico.

Deputado quer anular contrato com a Nike

Brasília (AE) - O deputado Dr. Rosinha (PT-DF) entrou ontem com uma representação junto à Procuradoria-Geral da União contra a Confederação Brasileira de Futebol (CBF). O deputado pede na ação que seja aberto um inquérito civil para apurar e anular o contrato da CBF com a empresa norte-americana Nike. "Pedimos a anulação do contrato porque desrespeita a Lei Pelé, ferindo a soberania do esporte nacional", disse.

Ontem foi aceito pela Secretaria da Mesa da Câmara um pedido de instalação de uma Comissão Parlamentar de Inquérito (CPI) para investigar o contrato entre a CBF e Nike. O deputado Aldo Rebello (PCdoB-SP) 207 assinaturas, 36 a mais do que o mínimo necessário para a instalação de uma CPI.

De acordo com a Secretaria da Mesa, a solicitação seguiu para uma fila de sete pedidos de instalação de CPI. A Câmara só pode ter até 5 CPIs funcionando simultaneamente. A CPI da CBF/NIKE poderá ser instalada em até dois meses, já que fica como terceira da fila, como sétimo pedido a dar entrada nessa legislatura.

Candinho não assumirá sub-20; nome só sai na 2ª

Rio (AE) - O substituto do técnico Toninho Barroso, que pediu demissão do comando da seleção brasileira sub-20, só será anunciado na próxima semana. O técnico da seleção principal Wanderley Luxemburgo, e seu auxiliar Candinho admitiram ontem que ficaram perplexos com a decisão de Barroso. Ele afastou-se, alegando problemas particulares, no dia da convocação dos 18 jogadores para a disputa do Mundial sub-20, que será realizado na Nigéria, em abril. Luxemburgo garantiu a permanência de Barroso na Confederação Brasileira de Futebol (CBF).

"Ele não poderia se ausentar do Brasil por questões pessoais, mas continuará na CBF para auxiliar as categorias de base e o novo técnico", declarou. Luxemburgo disse que foi surpreendido com o pedido de dispensa de Barroso ao vir ao Rio na quarta-feira, com Candinho e o preparador físico Marcos Moura Teixeira, "para uma reunião de praxe" com Barroso sobre a seleção sub-20.

"Todo o planejamento do sub-20 estava sendo feito com o Toninho Barroso e em momento algum se pensou em trocar o técnico", prosseguiu Luxemburgo. Ele e Candinho ainda tentaram demovê-lo na manhã de quinta-feira, em novo encontro no Rio. Mas Barroso permanecia irredutível. "É uma pena, já que ele conhecia muito bem os jogadores do grupo", observou Luxemburgo.

Luxemburgo descartou a possibilidade de efetivar Candinho no lugar de Barroso. "Isso está fora de questão." Ele também deixou claro que o escolhido para o lugar de Barroso vai ter de trabalhar com os 18 jogadores relacionados. "Não há mais tempo para uma nova avaliação." O Mundial será realizado entre os dias 3 e 24 de abril.

Fluminense terá duas mudanças contra o Madureira

Rio de Janeiro (AE) - O Fluminense terá duas mudanças no time em relação ao que o torcedor já se acostumou, na partida de hoje à tarde, no Maracanã, contra o Madureira. Na lateral-direita, Flávio entrará no lugar de Paulo César e no meio-de-campo, Roberto Brum substituirá França que está contundido.

O técnico Carlos Alberto Parreira pediu mais empenho dos jogadores, no coletivo de ontem cedo. Ele não gostou da atuação da equipe na partida de quarta-feira passada, contra o Lagartense, na qual o Fluminense foi acuado em seu campo, apesar de o adversário ser considerado fraco. "Temos que tomar a frente do jogo e não podemos ficar esperando o adversário dominar", disse Parreira.

Ele advertiu ao grupo que o Madureira perdeu na primeira rodada e que tentará recuperar os pontos a todo custo. "A pior coisa é enfrentar um time mordido", disse o lateral-esquerdo nonato, um dos mais experientes do grupo.

O técnico do Madureira, Jorge Baideck, disse que, apesar da péssima atuação do Fluminense diante do Lagartense, seu time precisa tomar muito cuidado para não ser surpreendido. Baideck lembrou que o tricolor está em processo de formação e conta com jogadores experientes, como Túlio e Nonato e que tem, na comissão técnica, sua maior arma. "O Parreira é capaz de modificar o jogo com seus conhecimentos", comentou o treinador.

Novidades recebem convocação de maneira diferente

Rio de Janeiro (AE) - Das novidades cariocas que apareceram na convocação feita pelo técnico Wanderley Luxemburgo ontem pela manhã, no Rio, o meio-de-campo Juninho, do Vasco, pareceu estar mais preparado para a notícia. Enquanto isso, o atacante Roni, do Fluminense mostrou-se surpreendido "não pela convocação, mas pela rapidez com que ela veio." O jogador disse que seu técnico no Fluminense, Carlos Alberto Parreira, desde que chegou ao clube, sempre lhe falou de seu potencial para chegar à seleção, mas que ele precisava corrigir alguns erros e aprimorar suas virtudes, como a velocidade e "a solidariedade para com os companheiros".

Roni é goiano, tem 21 anos e, antes de chegar ao Fluminense em janeiro de 97, jogava pelo Vila Nova de Goiás. Ele já foi convocado por duas vezes para as seleções sub-20 - em 96, para o Torneio de Toulon e, em 97, para o mundial da Malásia. Em ambas as competições foi dirigido pelo ex-técnico da categoria, Toninho Barroso. "Eu fiquei um pouco surpreso, mas no fundo já esperava que aconteceria", revelou.

O atacante considera que o mais difícil vai ser, a partir de agora, manter-se no grupo de convocados nas outras oportunidades. "A primeira chamada é um passo importante, mas acho que me manter entre os 22 convocados vai ser mais difícil." Apesar disso, Roni se mostrou confiante de mostrar o bom futebol que encantou Parreira e despertou o interesse de Luxemburgo.

Dos erros criticados por Parreira, Roni não faz mistérios em revelá-los: "o professsor sempre me diz para quando eu sair da área para buscar jogo, não posso dar o passe de primeira, porque é arriscado e pode provocar um contra-ataque." Segundo o atacante, Parreira sempre pede para ele prender mais a bola nessas situações. Enquanto isso, Parreira destaca sua boa velocidade e sua solidariedade com os companheiros. "Sempre que posso, procuro passar a bola, em vez de tentar a conclusão", disse.

A possibilidade de ser titular do ataque da seleção brasileira é outro sonho de Roni. Segundo ele, o mais importante já aconteceu, que é estar no grupo. "Acho que o time titular já está na cabeça do professor Luxemburgo e se eu não estiver nele, vou lutar para entrar", disse.

O meio-de-campo Juninho, mesmo tendo a unanimidade de que hoje é um dos melhores jogadores em atividade no País, mantém sua humildade e diz que pretende manter a regularidade que o levou à seleção. Juninho já foi convocado para a seleção sub-23, pelo técnico Jairo Leal e foi campeão do Torneio de Toulon, marcando um gol na final contra a Escócia. O meia acha que o atual momento do Vasco facilitou sua convocação. "Quando o time está bem, todos crescem", disse. Ele declarou que seu primeiro objetivo foi alcançado, de chegar à seleção principal. Agora, o jogador disse que lutará com todas as forças para ser titular no time de Luxemburgo e não sair mais.

Roni é uma das novidades de Luxemburgo

Vadão só define time da Matonense hoje

Matão (AE) - A escalação da Matonense para enfrentar o Santos só será definida hoje pelo técnico Oswaldo Alvarez o Vadão. Não é mistério, mas problemas médicos o incomodam. Ivanildo, gripado, nem viajou com a delegação e os meia-atacantes Zé Renato, com tendinite, e Piá, com febre e vômitos, só serão avaliados durante o dia. Assim, até o esquema tático a ser utilizado depende da liberação ou não desses jogadores.

Vadão gosta de usar o 3-5-2, mas só usará o esquema se Zé Renato ou Piá forem vetados. Carlinhos entraria na defesa e Deci e Piá Carioca, que estréia, passariam a atuar como alas. Senão, usará o velho 4-4-2. O treinador definiu a entrada de Ramos na função de Ivanildo, além de Baiano, absolvido após a expulsão por ter dado uma cabeçada em Marcelinho Carioca na semana passada, ao lado de Gilmar.

Enfrentar o Santos na Vila Belmiro é encarada por Alvarez como uma missão difícil. "O Santos está em boa fase e tem realizado bons jogos na Vila, onde a pressão da torcida é grande", diz o técnico, avisando que novamente não fará marcação individual sobre os adversários. O veloz Alessandro e o finalizador Viola preocupam, mas serão marcados quando necessário. "Não vamos esquecer do resto do time santista", afirma Vadão.

Leão quer rapidez para envolver a Matonense

Santos (AE) - O técnico Leão vai exigir hoje uma marcação muito forte sobre os jogadores da Matonense, para envolver o adversário nos rápidos contra-ataques puxados por Alessandro, que ontem teve sua primeira convocação para a Seleção Brasileira. O treinador dispensou o coletivo, pois os campos do CT estavam muito encharcados, mas não deverá fazer alterações para a partida de hoje às 16 horas, na Vila Belmiro. Para os torcedores, a preliminar reserva também uma atração: a volta de Aristizábal e Lúcio aos gramados, depois da recuperação de cirurgias. Os dois irão atuar no primeiro tempo, para ganhar ritmo de jogo.

O que o técnico Leão está pretendendo é não deixar o adversário jogar, mantendo constante marcação sob pressão para aproveitar erros que abram a defesa e permitam os contra-ataques principalmente pela esquerda, setor que tem Rodrigo e Alessandro mais avançados e o apoio do lateral Gustavo. "Não podemos dar tempo para o adversário pensar", destacou o treinador. Foi esse o esquema adotado contra o Sinop, que acabou resultando numa goleada de 6 a 0, quarta-feira, pela Copa do Brasil.

Se os santistas estão com maior poder ofensivo pelo lado esquerdo, Alessandro tem garantindo ao lado de Anderson um bom desempenho pela direita, nos seus constantes revezamentos. Para o jogo de hoje, ele tem um motivo a mais para mostrar seu futebol de dribles rápidos e desconsertantes, já que está embalado pela convocação de Wanderley Luxemburgo. "Faço as jogadas individuais, mas sempre procuro um companheiro melhor colocado para as finalizações", disse ele, ressalvando: "quando a jogada está mais para mim, chuto a gol".

O atacante Viola acha que seu time tem que repetir a receita usada contra o Sinop. "Ganhamos porque jogamos com seriedade, muita aplicação e respeitando sempre o adversário". Ele entende que as duas competições são diferentes. "Há mais equilíbrio no Campeonato Paulista, com mais times lutando para chegar à final". Ele admite que fará sua estréia amanhã no Paulista, uma vez que foi expulso logo no início do clássico contra o Palmeiras, domingo passado.

Com a saída de Sandro, emprestado ao Botafogo carioca, Leão deverá formar a dupla de zaga hoje com Argel e Alessandro. Argel também havia sido expulso no clássico de estréia, mas foi punido apenas com multa e terá condição de jogar. Uma outra opção é deslocar Claudiomiro para a quarta-zaga, escalando um meia como Bechara ou Eduardo Marques, para deixar a equipe ainda mais ofensiva. Isso, entretanto, o técnico só irá confirmar hoje, pouco antes do jogo.

Alessandro realiza sonho da convocação

Santos (AE) - No íntimo, o atacante Alessandro alimentava uma grande esperança em ser convocado para a Seleção. Aos amigos baianos, confidenciou nas férias que este seria o seu ano e, já na pré-temporada, começou a colocar seu plano em prática, adquirindo o melhor condicionamento físico de sua carreira. Os primeiros resultados foram colhidos no Rio-São Paulo, que teve no atacante um de seus destaques e ontem, ao ser chamado por Luxemburgo, comemorou sua primeira convocação para a seleção brasileira, um sonho que, confessa, alimentava há muito tempo. "Agora, só posso esperar uma oportunidade de jogar e que eu possa aproveitá-la", disse ele ao chegar ao CT Rei Pelé.

Nada mal para quem esteve para ser liberado no começo do ano pelo técnico Emerson Leão, que havia chamado Camanducaia de volta. Alessandro foi incluído na lista de jogadores que os santistas poderiam ceder ao Atlético-MG na troca por Hernani. Tudo em conseqüência do futebol apenas regular apresentado ano passado, no Brasileiro, depois de ter retornado do Japão. "Estava abaixo de meu peso normal e confesso que estranhei o esquema tático da equipe". É que o técnico Leão havia determinado que ele acompanhasse as subidas do lateral, aumentando a força de marcação.

Para manter sua característica de atacante veloz, teve que se superar fisicamente. E conseguiu: Leão não tem mais queixas e ele é titular absoluto do time, ao lado de Viola. Quando saiu do Santos para o Jubilo Iwata, ficou a impressão que Luxemburgo havia dispensado o jogador. "Não foi bem assim", disse Alessandro. Quando recebeu a proposta, fez uma avaliação cuidadosa antes de se decidir. "Tenho família grande e precisava ajudar o pessoal e, com os R$ 5 mil que ganhava, era impossível".

Resolveu enfrentar o desafio de jogar num país distante, de língua e comida estranhas, e uma cultura completamente diferente. "Na época, o professor Luxemburgo me chamou e disse que eu iria se quisesse, mas que a proposta era boa".

Resolveu aceitar e não se arrepende. "Foi um ano muito importante, pois consegui ajudar minha família como queria". Ao retornar, encontrou Leão diirigindo o Santos e passou a se adaptar ao novo esquema. "Não sou de me esconder dos problemas, prefiro enfrentá-los", disse.

"Nunca tive problemas com Luxemburgo e fui campeão com ele no Rio-São Paulo de 97", disse ontem o jogador. Agora que já está convocado, espera ter uma chance de jogar contra a Coréia do Sul ou Japão. "Se isso acontecer, quero aproveitar bem e conquistar meu espaço", completou.