VASCO E PALMEIRAS DECIDEM UMA VAGA
Página 4C

PREÇO DO EXEMPLAR R$ 0,30 INTERIOR R$ 0,50

# GAZETA DE SERGIPE

ARACAJU, 4ª-FEIRA 21 E 5ª-FEIRA 22 DE ABRIL DE 1999 — A VERDADE EM PRETO E BRANCO — FUNDADOR - ORLANDO DANTAS - ANO XLIV Nº 12.082

ODONTO SERV
SEU CONVÊNIO ODONTOLÓGICO
Rua Itabaiana, 94 - Centro/Aju
Fone: (079) 211-2145 - 224-8610

**DOLAR**
COMERCIAL R$1,72
PARALELO R$1,713
TURISMO R$1,64

**POUPANÇA**
TR - (19/04/99)...1,0641%
TBF - (19/04/99)...2,1602%
POUPANÇA em 21/04/99 1,2567%

**OURO**
Grama pelo BM&F a R$ 16,00
Alta de 0,78%.
Onça estável

**TELEFONE**
(079) 211-8833
FAX 211-8808
Fax comercial (079) 211-8833

**JUROS**
CDB-30,27 ou 2,23% no período
PÓS-FIXADO de 122 dias - 18%
CAPITAL DE GIRO 40,83%

**EDIÇÃO**
Circula hoje com 16 páginas, em três cadernos separados

**FECHAMENTO**
Nossa Edição de hoje, 22/04/99, fechou às 23h e começou a circular uma hora e meia depois para venda e assinatura.

# COORDENADORA DE POLÍCIA AUTORIZOU O USO DE CARROS

A utilização de carros roubados por delegados e policiais de várias delegacias metropolitanas de Aracaju foi autorizada pela coordenadora de Polícia da Capital, Georlize Oliveira Costa. Motivo: a falta de número suficiente de viaturas para atender a todas as delegacias. Os carros foram apreendidos pela Delegacia de Roubos e Furtos e deveriam ter sido devolvidos aos proprietários ou seguradoras. Mas foram distribuídos para algumas delegacias. Na semana passada, por exemplo, a 2ª DM foi contemplada com um Corsa porque as três viaturas da delegacia estavam quebradas e a delegada Maria Guadalupe não tinha como se deslocar para o trabalho. Outro carro, um Monza que estava à disposição da 7ª DM, envolveu-se num acidente quando estava com o policial conhecido por *Sassá*. *Página - 1B*

*A construção do Distrito Industrial de Maruim ficou na promessa: até agora só existe o terreno. (Página 3B)*

# Envelope revela conta de Lopes no exterior

**Um envelope, encontrado entre os documentos apreendidos pela Polícia Federal e pelo Ministério Público na residência do ex-presidente do Banco Central, Francisco Lopes, na sexta-feira (16), caiu como uma bomba na CPI dos Bancos. No envelope estava uma declaração feita por Sérgio Luiz de Bragança, sócio de Araci Bentes dos Santos Pugliese, companheira de Lopes na empresa Macrométrica, de que o ex-presidente do BC tem sob a sua custódia US$ 1,675 milhão.** *Página - 8A*

*Ontem, feirantes procuravam por seus nomes nas listas afixadas pela prefeitura no novo mercado municipal*

## Feirantes ocupam boxes, mas ainda estão insatisfeitos

Um dia depois dos protestos violentos no centro comercial da cidade, feirantes começaram ontem a se cadastrar e ocupar os boxes do novo Mercado Municipal Governador Albano Franco, em Aracaju. A maioria, porém, manifestava insatisfação com os critérios utilizados pela Prefeitura de Aracaju para fazer a transferência e as condições do novo mercado. Muitos reclamaram o tamanho dos boxes, considerado insuficiente. *Página - 5A*

## *Preso lavrador que assassinou irmão em Glória*

A Polícia conseguiu prender esta semana o lavrador José Vicente de Santana, de 40 anos, acusado de matar, em janeiro deste ano, o próprio irmão, Antônio de Santana. Vicente, segundo a Polícia, tinha uma rixa com o irmão, a quem matou com seis tiros, no dia 23 de janeiro, durante a feira livre de Nossa Senhora da Glória, no sertão do Estado. Após o crime, ele fugiu para Simão Dias, onde acabou preso através de mandado judicial. *Página - 4B*

*Apesar do alerta da Defesa Civil, várias famílias insistem em morar em áreas de risco na capital. (Página 2B)*

## Vice quer reunião para PMDB discutir aliança

O vice-governador Benedito Figueiredo está convocando uma reunião de seu partido, o PMDB, com data a ser marcada pelo ex-prefeito e presidente da legenda, Jackson Barreto. O objetivo é discutir a participação no governo Albano Franco (PSDB). Figueiredo disse não acreditar em rompimento entre o PMDB e os tucanos, mas reafirmou que há insatisfação entre as bases pemedebistas sobre o tratamento dispensado pelo governo ao PMDB. *Página - 3A*

## *Fetase cobra ações contra a estiagem*

O governador Albano Franco visitou ontem a sede da Federação dos Trabalhadores na Agricultura de Sergipe (Fetase). O presidente da entidade, Valdemir Pereira, entregou-lhe documento com reivindicações para amenizar o drama da seca no sertão. *Página - 6A*

## *Governo envia à Assembléia o projeto da LDO*

O governador Albano Franco (PSDB) encaminhou ontem à Assembléia Legislativa, o projeto que estabelece a Lei as Diretrizes Orçamentárias do Estado (LDO) para o próximo ano. Com 23 páginas, o projeto é um rosário de promessas em diversas áreas. *Página - 2A*

## *Lixo e produtos químicos põem Poxim em risco*

Além do lixo que se acumula nas ruas, a comunidade do Bairro Rosa Elze, em São Cristóvão, vem tendo outro motivo de preocupação atualmente: a poluição do Rio Poxim provocada pelo despejo de produtos químicos. *Página - 2B*

## ESPORTES

*Sergipe e Vasco: um jogo decisivo*

*Página - 1C*

# Promessas do governo para o ano 2000

## Lei de Diretrizes Orçamentárias que tramita na Assembléia estabelece as prioridades na hora de gastar

TRIBUNA GS

■ Gilvan Manoel

### Contornar a crise

O presidente do PMDB Jackson Barreto está muito empenhado em contornar a crise no relacionamento entre o governador Albano Franco e o seu partido. Jackson foi pego de surpresa com o discurso do vice-governador Benedito de Figueiredo defendendo o fim da aliança, porque era exatamente ele o que mantinha a melhor relação com o governador.

Jackson Barreto acha que o eleitorado não entenderia um rompimento tão rápido, já que o governo Albano Franco ainda está completando quatro meses. E o pior é que passaria a idéia de que a briga é por cargos, o que para a população significa bons empregos para os seus apadrinhados no serviço público.

O ex-prefeito quer esgotar todas as negociações possíveis para evitar o rompimento. Ele ainda não procurou o governador porque quer tentar primeiro unificar o discurso do partido. Já esteve com o vice-governador e com o prefeito João Gama, que também radicalizou o discurso contra a aliança.

O ponto de maior polêmica e que provocou a reação do vice-governador é o tratamento que o governo passou a dispensar ao prefeito de Itabaiana Luciano Bispo, a partir da reconciliação com o grupo do deputado federal José Teles de Mendonça. Luciano perdeu os postos do Estado no município e suspeita que os Teles vetaram o nome do seu irmão Roberto Bispo para a presidência da Codise. Jackson quer encontrar uma solução para o caso de Luciano e censura o governador pelo entendimento com os Teles, mas mesmo assim não crê que seja a hora do rompimento.

- A gente não pode tomar uma posição dessas sem antes tentar esgotar todas as tentativas de negociações - ensina Jackson, que já foi considerado um político de pavio curto e que rompia com aliados sempre que tinha um interesse contrariado. Ainda esta semana ele realizará uma reunião com todas as principais lideranças do partido para a elaboração de um novo documento que será entregue ao governador.

Jackson Barreto quer mudar o eixo das discussões na relação Albano/PMDB, para evitar maiores desgastes. Acha muito mais interessante um embate a respeito das obras acertadas no ano passado e ainda não executadas do que uma briga por cargos, como está ocorrendo neste momento, mesmo dando razão as queixas do vice. "Nossos companheiros estão nos cobrando e a gente ainda não sabe se o governador vai atender as reivindicações", explica.

No caso das obras, Jackson diz que o eleitorado de Aracaju que deu uma vitória consagradora a Albano no segundo turno, não vai entender o não cumprimento de algumas promessas. É o caso dos moradores do Conjunto Augusto Franco, que aguardam a construção das praças acertadas no entendimento que selou o acordo PMDB/PSDB, e os moradores do Bugio que teriam um novo mercado.

No interior, Jackson acha lamentável que Santa Rosa de Lima, a sua terra natal, seja a única sede municipal que não tenha um acesso de asfalto. As obras iniciadas no ano passado não foram concluídas e o DER não sabe quando vai retoma-las.

> *"É difícil manter uma aliança quando uma das partes sente-se lesada"*

Esse é o principal argumento que ele está usando nas conversas com os insatisfeitos, porque entende que quando fechou o acordo com Albano, a opinião pública ficou com a idéia de que Jackson é quem seria o responsável pela execução das obras. "Com que cara eu vou chegar ao Conjunto Augusto Franco se as praças não forem executadas? E no Bugio, onde sempre tive um eleitorado fiel?", questiona Jackson.

Boa parte do partido não quer o rompimento com o governo, mas o ex-prefeito acha que fica difícil manter um acordo quando uma parte está considerando-se lesada - o caso do PMDB. E nesse caso os descontentes são lideranças fortes e que possuem mandato, ou seja independência política para procurar um novo rumo.

Mas Jackson acha que seus argumentos vão prevalecer, porque o governo Albano Franco só está começando. "Ainda há tempo para que os compromissos sejam cumpridos", entende.

O governador está acompanhando a distância as discussões no PMDB, mas não pretende procurar seus dirigentes, porque acha que não foi ele quem provocou a crise. Mas torce que Jackson consiga contornar os problemas e que a aliança seja mantida.

Geração de empregos, educação, saúde, nutrição, justiça, cidadania e segurança pública. Estas serão as prioridades do governo de Sergipe para o ano 2000, de acordo com o projeto que dispõe sobre as Diretrizes Orçamentárias do Estado de Sergipe para o exercício do próximo ano, encaminhado pelo governador Albano Franco à Assembléia Legislativa.

É uma questão mais burocrática, já que o artigo 150, inciso II e parágrafo 2° da Constituição Estadual obriga que o governo encaminhe todos os anos um projeto que estabeleça as metas e prioridades da administração. É esta lei que dá orientações para elaboração do orçamento anual do Estado, que só é remetido para a assembléia no segundo semestre.

Com 23 páginas, o projeto é um rosário de promessas e compromissos que sinaliza em que o governo pretende gastar mais no próximo exercício. O governo promete melhorar os níveis salariais dos professores e dos profissionais de saúde. Para o Procon, o governo promete mais funcionários e novos equipamentos. As polícias, também receberam promessas: serão completamente reequipadas no ano 2000.

O projeto de Diretrizes Orçamentárias não merece muita atenção dos deputados, porque ainda não discute o orçamento propriamente dito. Só os que precisam elaborar os pareceres das comissões técnicas é que se dão ao trabalho de folheá-lo. Para chegar ao plenário e se transformar em lei, o projeto tem que ser aprovado antes pelas comissões de Constituição e Justiça, Finanças e Orçamento, Serviço Civil e Redação Final.

"Eu ainda não li o projeto, mas vou acompanhá-lo nas comissões técnicas como faço com todos os projetos importantes", disse a deputada Susana Azevedo (PPS), que é líder do bloco de apoio ao governo. Abaixo veja as principais promessas do governador para o ano que marca a virada do século:

**Agricultura** – Dar continuidade aos projetos de irrigação em operação; instalação de novos pólos de agricultura irrigada; promoção de ampla mobilização de produtores, visando a utilização de fontes pontuais de água; indicação de ações fundiárias para assentamentos de famílias; estimular e facilitar a instalação de agroindústrias nos perímetros irrigados; oportunizar o crédito e compatibilizá-lo com as especificidades das explorações; apoiar a instalação de pequenas unidades agroindustriais articuladas com a produção agrícola; financiar projetos comunitários para instalação de infra-estrutura e serviços básicos; e estimular bases para o avanço da biotecnologia no Estado e garantir assistência técnica qualificada aos produtores.

**Indústria** – Revisar e atualizar os estudos de oportunidades industriais nos ramos químico-mineral e cloroquímico; definição de uma nova matriz industrial que vise a implantação de uma unidade álcalis; dar continuidade às gestões para implantação de uma usina termoelétrica a partir do gás natural e de uma usina siderúrgica integrada; consolidação das cadeias produtivas de coco e citricultura para indústria/exportação/mercado interno, e da pecuária/indústria de laticínios/indústria de sucos/indústria de cerveja; interiorizar o desenvolvimento industrial; dar efetividade a atual política de incentivos fiscais e financeiros; implantação de pólos industriais nos perímetros irrigados no segmento agroindustrial; e política habitacional voltada para a população de baixa renda, incentivando a criação de empregos por parte da indústria da construção civil.

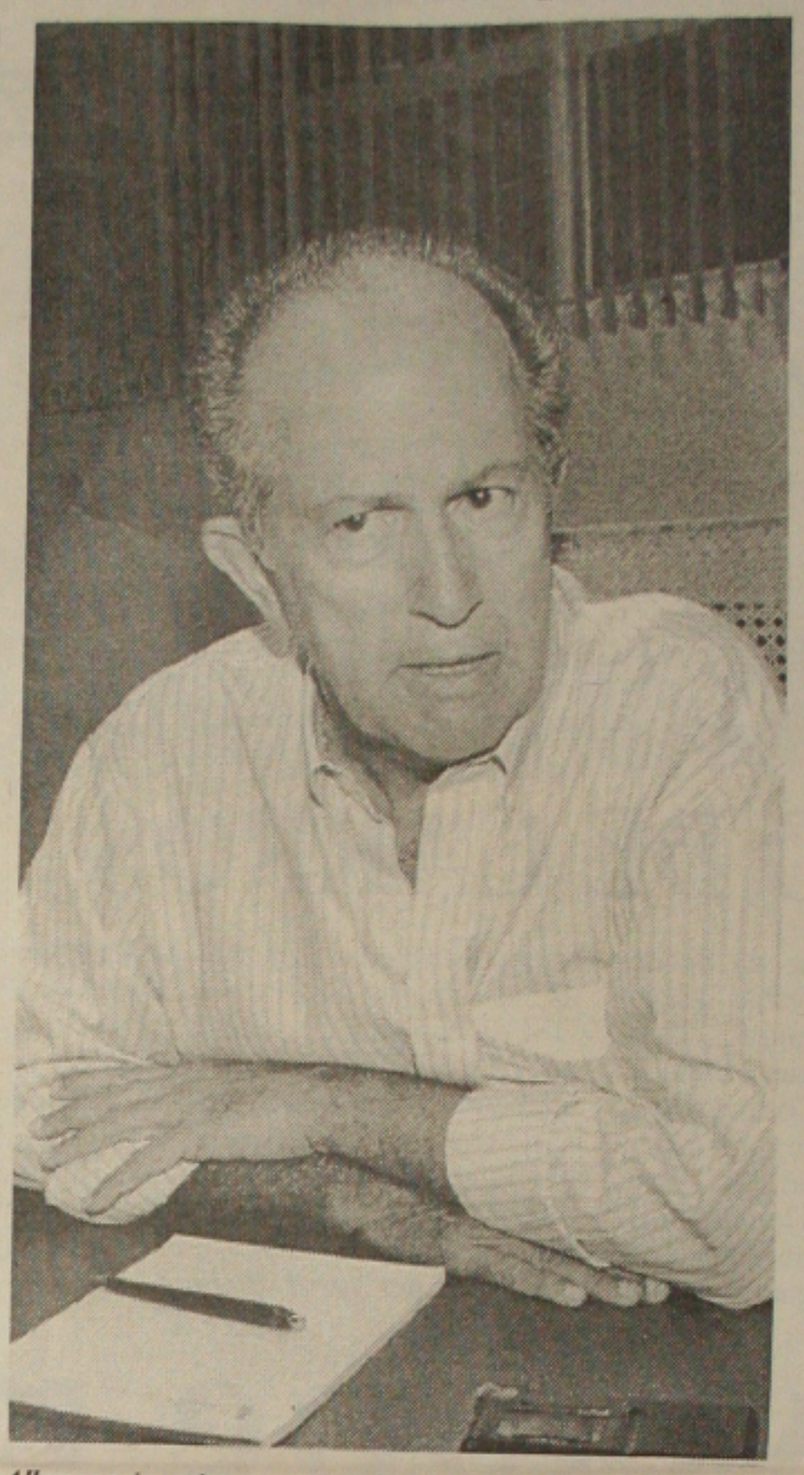
*Albano envia projeto para AL, que não merece atenção dos deputados*

**Educação** – Elevar a taxa de escolaridade em todos os níveis de ensino e a taxa de aprovação na passagem da 1ª para a 2ª série; desenvolver programas de educação à distância; reduzir a taxa de repetência, através da melhoria dos equipamentos educacionais e da qualificação do corpo docente; integrar os esforços do município e do Estado para eliminar as desigualdades de oportunidades educacionais; e valorizar os recursos humanos empregados na educação, com treinamento e a melhoria dos níveis salariais.

**Desenvolvimento Regional** – Desenvolvimento de um Plano Diretor orientado para disciplina e evolução urbana da Grande Aracaju; duplicação do acesso ao distrito industrial e a áreas de expansão urbana de Nossa Senhora do Socorro; construção da via de ligação entre a Terra Dura e Aruana; e a implantação de um sistema integrado de transportes de massas na área metropolitana da capital.

**Recursos Hídricos** – Financiamento de obras de infra-estrutura de fornecimento de água; desenvolvimento de estrutura reguladora para os setores hídricos; desenvolvimento e implementação de redes de monitoração hidrometeorológica e de qualidade das águas; recuperação de represas e outras estruturas hidráulicas contaminadas e desenvolvimento do Plano Estadual de Recursos Hídricos.

**Habitação** - Reduzir progressivamente o déficit habitacional existente, via oferta de moradias de pequeno custo, destinadas à população de baixa renda da capital e do interior; adotar critérios rígidos no cadastramento das famílias e na comercialização das habitações; e proporcionar a recuperação da habitação, aspiração da grande parte da população carente, principalmente no interior do Estado.

**Energia** – Realizar investimentos necessários à expansão do sistema elétrico; implementar uma política energética voltada para o bom uso da energia disponível e exploração de fontes alternativas que sejam viáveis a Sergipe; e gestões aos diversos órgãos vinculados para viabilizar a construção de uma unidade termoelética.

**Justiça e cidadania** – Recuperar e reformar as unidades prisionais; ampliar a assistência jurídica gratuita; e assegurar ao Procon os recursos administrativos, materiais e humanos necessários ao seu eficaz desempenho.

**Segurança** – Reequipar as polícias civil e militar, construir e recuperar delegacias e postos policiais; aumento dos efetivos das polícias civil e militar, para poder elevar os níveis de segurança à população nas ruas, nos bairros, junto às escolas e nos aglomerados,

**Saúde** – Estruturação do SUS; controle das doenças infecciosas e parasitárias, reduzindo a prevalência das transmitidas pela água e das cobertas por imunização; integração com o setor privado; melhoria da estrutura física das unidades de saúde; desenvolver uma política ampla de alimentação e nutrição; reduzir o coeficiente de mortalidade infantil, tomando como meta os índices das regiões mais desenvolvidas do país; melhorar os salários; erradicar, de forma definitiva, o trabalho infantil; e apoiar e expandir o Programa de Alimentação do Trabalhador.

**Turismo** – Executar os projetos previstos para o Pólo Turístico Aracaju/São Cristóvão e o desenvolvimento dos Pólos Turísticos do Litoral Sul e do Litoral Norte; ampliação e intensificação do marketing turístico do Estado, no Brasil e no exterior; e promover estudos para a implantação do Fundo de Desenvolvimento e Assistência ao Turismo, previsto no artigo 159 da Constituição Estadual.

## Gazeta recebe congratulações por nova fase

A **Gazeta de Sergipe** recebeu ontem telefonemas, telegramas e fax de congratulações pela sua nova fase, iniciada ontem com nova programação visual, diagramação, aumento de páginas. O deputado estadual Marcos Franco (PMDB) usou ontem a tribuna da Assembléia Legislativa para parabenizar o jornal e o presidente da Câmara Municipal de Aracaju, Sérgio Góes (PSDB), apresentou requerimento na Casa se congratulando.

Marcos Franco, em seu pronunciamento, disse que a **Gazeta** passou a circular com uma nova filosofia de trabalho: A verdade em preto e branco. " Começou a circular com uma nova dinâmica jornalística e comercial, destacando-se o aspecto visual, o número de exemplares à disposição do público, o aumento das páginas", afirmou, destacando a fase promocional do jornal que custa nas bancas o valor de R$ 0,30.

O deputado cumprimentou também o novo diretor executivo e responsável pelo novo visual da **Gazeta**, Diógenes Brayner e os jornalistas Raimundo Luiz e Gilvan Manoel que passaram a integrar a equipe do jornal.

Entre os faxs e telegramas recebidos está o do secretário de Estado da Agricultura, Sérgio Góes. Ele parabeniza a **Gazeta** por vir mostrando aos leitores uma nova conformação visual e uma estruturação moderna nas informações. "Desejamos muito sucesso, na busca de uma imprensa cada vez mais livre para um país cada vez mais democrático".

O secretário Municipal de Comunicação Social, Luciano Correia, no fax encaminhado à **Gazeta**, diz que como jornalista se sente confortado com o visível progresso "deste símbolo da imprensa sergipana. Como integrante da administração municipal quero, em nome do prefeito João Gama, parabenizar pela nova fase, somando a tradição de luta da **Gazeta** com um arrojado projeto modernizador".

A Dois Pontos Comunicação LTDA, de Paulo Afonso Cardoso, num fax que enviou à redação cumprimenta a equipe da **Gazeta de Sergipe** pelo "elegante, moderno e atraente projeto gráfico, com votos de total sucesso na nova fase". O Jornalista Luduvice José, parabenizou, através de fax, a nova roupagem da Gazeta, "jornal que tenho muito apreço, pois como o seu criador, Orlando Dantas, muito aprendi, em alguns anos que escrevi para esse órgão de imprensa". Enfatiza que gostou da feição gráfica, da distribuição das matérias, que acha que oportunizará melhor leitura. "Da mesma forma, vai influenciar numa melhor setorização do jornal, com reflexos altamente positivos".

O jornalista Osmário Santos, assessor de comunicação empresarial da Cehop, no telegrama enviado à **Gazeta**, disse que "com entusiasmo devorou o jornal em sua nova fase, com visualização gráfica, presença das colunas dos conceituados jornalistas Raimundo Luiz e Gilvan Manoel". Ele destacou ainda que a verdade em preto e branco proporciona a histórica **Gazeta** fundada por Orlando Dantas uma outra história, que já tem pela cara da edição do dia 20 um caminho de sucesso.

■DESENVOLVIMENTO

# Cooperativa é solução para empregos

## Encargos prejudicam empresas. Juros devem ser menores. Agricultura sem crédito. Capital especulativo é ruim

A geração de novos empregos é imprescindível, para evitar conflitos sociais. As alternativas para criar postos de trabalho são inúmeras e basta ter vontade política, para encetar novos projetos, ouvindo os trabalhadores e dentro da realidade de cada região, entende o deputado estadual Marcos Franco, PMDB, que deu o alerta sobre a fome do sertão, com discurso firme, mostrando que há como se mudar o perfil do Estado, desde que se tenha vontade política.

Marcos Franco defende o incentivo às cooperativas, ressaltando que os encargos sociais diminuiriam e haveria como prestar bons serviços, uma vez que podem ser diversificadas, atuando em várias áreas.

**Juros-** Na avaliação de Marcos Franco, o grande problema do País é a elevada taxa de juros, que impede novos investimentos, principalmente na modernização das empresas e contratação de pessoal.

Se por um lado modernizar uma empresa significa demitir, na outra ponta, para Marcos Franco, há uma perspectiva de se criar novas empresas, para atender as necessidades daquelas que se modernizaram.

Segundo Marcos Franco, o País não pode ter uma economia equilibrada e com justiça social, com o crescimento da taxa de desemprego. Entende que é um preço social muito elevado, para ser pago pelos brasileiros.

**Viável-** Marcos Franco diz que o sertão sergipano, por exemplo, é viável. Tem que se discutir os projetos que são realmente necessários, atendendo a necessidade de cada região. Unir os sertanejos em cooperativas, treiná-los, oferecer assistência técnica e crédito com dinheiro barato são maneiras de acabar com os efeitos danosos da seca, que a cada ano repete o drama. O homem do campo não quer esmola, mas sim apoio e este tem que vir com o poder público, incentivando-o, executando obras de infra-estrutura.

De acordo com Marcos Melo, o desenvolvimento sócio-econômico passa pela educação, porque é através do ensino que se terá profissionais qualificados, para o exercício de profissões que exijam qualificação.

Para Marcos Melo, o Brasil se urbanizou muito nos últimos anos. As oportunidades de uma vida fácil, com dinheiro e poder desfrutar de um lazer para poucos atraem milhares de sertanejos para as cidades, onde eles se deparam com a realidade e percebem logo cedo que nunca terão ascensão social, porque não estão preparados para as profissões urbanas e começam a surgir os bolsões de pobreza, sem assistência do poder público. Com isso, também aumenta a violência, observa Marcos Franco, que defende investimentos na zona rural, oferecendo ao homem do campo conforto e condições de uma vida digna.

*Marcos garante que sertão é viável e critica falta de vontade política*

**Agregração-** Marcos Franco acha que tem que haver uma política de agregação de atividades, começando por incentivar as microempresas agroindustriais, incentivando que o dinheiro circule nas regiões.

Marcos tem procurado se aprofundar em estudos sobre cooperativismo e confessa está entusiasmado com o poder de transformação que as cooperativas têm, quando passam a ser incentivadas e são administradas com competência e seriedade.

Por ser um país de vocação agrícola, o deputado entende que a agricultura tem que merecer políticas públicas diferenciadas, iniciando com crédito especiais. Não se defende que o governo dê dinheiro, mas sim que crie linhas de financiamentos, que compensem investir no campo, porque a agricultura é uma atividade de alto risco, dependendo das intempéries da natureza, explica.

Tem que haver carência para pagamento de empréstimos, juros baixos e preços de comercialização compatíveis com a realidade, para que o produtor não se sinta desestimulado, observa o parlamentar.

Segundo Marcos Franco, suas idéias não são revolucionárias. São simples e exequíveis, mas, infelizmente, quem tem o poder de executar os projetos que colocaria o Brasil como uma das primeiras economias do mundo, não faz.

O deputado não é contra a globalização, mas acha que o País tinha que estar preparado, com empresas competitivas, para não se tornar um colônia dentro do processo globalizante, onde se importa mais do que se exporta.

Ele defende investimento em pesquisas, para que se tenha técnicas próprias, visto que fica muito caro para o país importar tecnologia.

Marcos também advoga que o bem-estar social é fundamental para o crescimento do País e por aí passam investimentos em saúde, educação, segurança pública, estradas, enfim, tem que haver infra-estrutura.

Lamenta que só se pense nos problemas do sertanejo, quando a seca mata e vira notícia nacional. Diz que é preciso investir constantemente nas regiões rurais, para que o homem aprenda a conviver com a seca. Ninguém pode fazer chover, mas tem condições de fazer com que o sertanejo enfrente a estiagem, trabalhando e não vivendo de esmolas, observa.

**Tributos-** Marcos Franco defende a redução de tributos e sua simplificação, para que se aumente a arrecadação, com justiça fiscal, sem punir os bons empresários. O empresariado brasileiro é competente, mas o governo federal não oferece condições para que ele desenvolva suas atividades.

Os encargos sociais sufocam as empresas, provocando o desemprego e falta de recursos para se investir em tecnologia e ter produtos competitivos, ressalta.

O deputado aponta como erro da política econômica do governo o estímulo ao capital especulativo. O governo tem que incentivar quem investe na produção, gerando empregos. Se as multinacionais querem vir para o Brasil, para ajudar no crescimento da economia, devem ser incentivadas. O que não se pode é atrair o investidor do capital turista, que depois que suga tudo, migra para outro país, que ofereça mais vantagens. Isso prejudica quem investe no País, diz.

Alerta que a agropecuária brasileira sofre com os juros altos, falta de financiamento. Diz que o Brasil é viável, não apenas para o turismo. Temos como produzir alimentos e sermos o seleiro do mundo, mas falta uma política séria para a agricultura, reforça.

Por fim, insiste que estimular o cooperativismo, é à grande alternativa para o País crescer. Iremos gerar empregos, porque no sistema cooperativado todos querem trabalhar e com o aumento da renda per capta novos investimentos virão, abrindo outras oportunidades de trabalho, assegura Marcos Franco. **(Cláudio Messias)**

# Deputados repudiam violência de feirantes

Espaço tradicional da cultura sergipana, reunindo comerciantes de vários municípios, os Mercados Municipais Thales Ferraz e Antônio Franco serão transformados em importantes centros turísticos, ajudando na alavancagem da economia do Estado.

Depois de reformados, os servirão de centros de venda de artesanato e Aracaju terá um novo visual. Os recursos já existem (cerca de quatro milhões de reais), financiados pelo Banco Interamericano de Desenvolvimento, com 40% de contrapartida do governo do Estado, segundo informou o secretário do Planejamento e da Ciência e Tecnologia, Marcos Melo, a quem está o Prodetur regional.

**Quebra-quebra-** Na última segunda-feira, os feirantes revoltados com a mudança para o novo Mercado Municipal Governador Albano Franco, promoveram um quebra-quebra em diversas ruas centrais de Aracaju, como José do Prado Franco, Florentino Menezes, Apulcro Mota, Praça João XXIII e Santa Rosa.

Por sugestão do deputado estadual Augusto Bezerra, PMDB, deverá ser formada uma comissão parlamentar, para discutir a situação dos feirantes dos Mercados Municipais Thales Ferraz e Antônio Franco e de ruas próximas. a.

Antes de discutir a questão de ontem, Augusto Bezerra falou sobre obras importantes da capital, como revitalização do centro comercial, recuperação da balaustrada da rua da Frente (avenida Ivo do Prado), reforma dos mercados Thales Ferraz e Antônio Franco. Isso vai levar Aracaju para o século XXI, como uma cidade moderna e aprazível.

> "Ninguém quer expulsar os feirantes, mas sim organizar Aracaju, preparando-a para o século XXI"

**Mercado-** Augusto Bezerra diz que até a escolha do terreno para o novo mercado é antiga e vem desde o governo militar do ex-presidente da República, Ernesto Geisel. O ex-prefeito José Almeida Lima, PMDB, fez várias pesquisas com o povo de Aracaju e a população optou pelo local da construção. Na administração João Augusto Gama, logo na primeira semana, o terreno foi doado para o Estado executar a obra, com projeto da arquiteta Ana Libório.

Para atender a todos os feirantes, foi elaborado um cadastro, com nome e endereço de todos que ocupavam os mercados Thales Ferraz e Antônio Franco, incluindo atividades desenvolvidas. Todos espaços estão devidamente registrados em planta, disse Augusto, que tem a planta à disposição de todos.

Augusto Bezerra disse que várias discussões foram realizadas sobre a construção do novo mercado, inclusive com avaliação dos espaços, portanto, ninguém, agora, pode reclamar, dizendo que não sabia dos tamanhos dos boxes.

**Áreas -** Os que tinham áreas maiores entraram no sorteio dos maiores espaços. A distribuição dos boxes e bancas, por atividade no interior do mercado novo, atendeu rigorosamente a critérios técnicos e só foi catalogado quem estava trabalhando. Algumas pessoas tinham espaços, para especulação. Essas pessoas reclamam, porque não foram contempladas. A Emsurb colocou um galpão no mercado novo, para atender os reclamantes.

Dos 2.200 boxes do mercado novo foram sorteados 1020. Desde sábado que começou o remanejamento e para o Mercado Municipal Governador Albano Franco foram ferragens, calçados, confecções, miudezas e hortifrutigranjeiros, informou Augusto Bezerra, PMDB.

Augusto criticou aqueles que estimularam o quebra-quebra de segunda-feira e disse que não justifica que comerciantes, tenham prejuízos por conta disso. Ninguém quer expulsar os feirantes, mas sim organizar Aracaju preparando-a para o século XXI. Infelizmente, algumas pessoas querem o atraso. Não se pode defender isso com medo de perder voto. Tem que ser o certo, disse.

Augusto disse que todo processo de sorteio foi aberto, democrático e fiscalizado, adiantando que o prefeito João Augusto Gama, PMDB, antecipou o sorteio dos outros boxes.

O sonho dos aracajuanos era o novo mercado, que dá um local digno para comercialização e também é uma rota para o turismo. Temos hoje um mercado que não faz vergonha a ninguém, disse Susana, que foi quem convidou a arquiteta Ana Libório, para fazer uma exposição sobre seu projeto.

**Prejuízo -** Gilmar Carvalho, PMDB, disse que não se pode confundir democracia com anarquia. Disse que conversava com o deputado estadual Joaldo Barbosa (Nêgo da Farmácia), PMN, sobre a situação do País. Estão tirando a esperança do povo e isso leva aos atos praticados na manhã de segunda-feira, comentou Gilmar Carvalho, PMDB.

*Fabiano Oliveira, PPS, ficou solidário com Augusto Bezerra e aos feirantes que estão passando por um momento difícil e justificou o que aconteceu como resultado do desespero de pais de família. Lamentou que a notícia ruim tenha se espalhado pelo Brasil. Nós temos coisas boas, para mostrar, disse o deputado.*

Maria Mendonça, PPB, lamentou tudo que aconteceu segunda-feira pela manhã, em Aracaju. Os comerciantes são trabalhadores e pais de família. Reivindicam direito de trabalhar disse.

Augusto Bezerra disse que a mudança é traumática, mas não se pode deixar levar por influência e violência. É o momento em que o equilíbrio deve permanecer. Toda sociedade deve se unir com a PMA e feirantes. Não se admite mais um mercados como Thales Ferraz e Antônio Franco. Aracaju tem que ser preparada para o século XXI. Poder ser que o feirante não tenha recebido o que queria. Mas tenho certeza de que o que ele recebeu é melhor do que o que tinha, asseverou Augusto Bezerra, destacando que o prefeito João Augusto Gama e o governador Albano Franco desejam e trabalham pelo melhor para a capital dos sergipanos.

Aracaju precisa realmente de ser revitalizada, porque isso vai gerar novos empregos. Várias lojas foram fechadas na rua Santa Rosa, por causa dos camelôs. Agora, com um novo visual, certamente, elas reabriram e surgirão mais empregos. **(Cláudio Messias)**

*Augusto contra demagogia e diz que turismo será incrementado*

# ABB exporta novo sistema de automação

A Asea Brown Boveri (ABB), líder global em engenharia e tecnologia, fornecerá um sistema de automação para a Companhia Estadual de Águas e Esgoto do Rio de Janeiro (Cedade), em um projeto total de R$ 5,1 milhões, que faz parte do Programa de Despoluição da Baía de Guanabara.

A ABB é líder do empreendimento e o escopo inclui instrumentação de processos, equipamentos de laboratório e controladores programáveis. O sistema será instalação na estação de tratamento de águas do Guandú, na região metropolitana do Rio de Janeiro, que é a Segunda maior estação do mundo, com capacidade de tratamento de 47 mil litros por segundo, abastecendo cerca de 80% de todo o Estado.

De acordo com o engenheiro de vendas da ABB, Fernando Marques, a aquisição de sistemas de automação no setor de saneamento é uma tendência dos clientes.

" A automação propicia a melhoria na qualidade da água, economia e otimização de recursos, segurança operacional e facilidades de manutenção", disse Marques. " Nosso volume de negócios para o setor de saneamento está em torno de R$ 21 milhões", concluiu

■ EXPORTAÇÕES

# Sudene facilita acesso para BrazilTradeNet

Através da Sudene, empresários brasileiros e estrangeiros podem ter acesso ao BrazilTradeNet, um sistema automatizado que facilita o contato entre exportadores brasileiros e importadores estrangeiros, bem como entre investidores estrangeiros e empresas brasileiras que pretendem captar recursos no exterior.

O BrazilTradeNet permite o acesso a resultados de estudos de mercdo e produtos selecionados e a outros documentos e sites de interesse para as atividades de comércio exterior.

**Investimentos-** O sistema, do Ministério das Relações Exteriores, tem como objetivo principal estimular a atração de investimentos estrangeiros diretos para o Brasil e o estabelecimento de parcerias entre empresas brasileiras e estrangeiras que impliquem transferência de tecnologia de ponta para o País.

Dessa forma, a Sudene estará contribuindo para profissionalização das empresas brasileiras que têm como objetivo exportar os seus produtos.

O BrazilTradeNet pode ser acessado da home page da Sudene (www.sudene.gov.br/destaques) ou pelo site do MRE (www.dpr.mre.gov.br). O sistema contém informações sobre a estrutura institucional do serviço de promoção comercial do Ministério das Relações Exteriores (MRE) e sobre a rede brasileira de Trade Points, a publicação.

"Guia Legal para o Investidor Estrangeiro", o Calendário Brasileiro de Feiras, endereços de Trade Points, Câmaras de Comércio, relação dos documentos disponíveis no Centro de Documentação de Comércio Exterior do DPR e uma página que permite que o acesso a outros sites relacionados a comércio exterior.

**Promoção-** No exterior, integram a rede os Setores de Promoção Comercial (Secoms) de Embaixadas e Consulados-Gerais brasileiros. No Brasil, um conjunto de instituições, denominadas de Pontos Focais, atua em parceria com o Itamaraty, na divulgação das oportunidades de investimentos.

Para isso, é preciso apenas que as empresas ou entidades interessadas façam o seu cadastramento.

A empresa cadastrada poderá, alternativamente, buscar um parceiro através da pesquisa das ofertas e demandas de investimentos disponíveis no sistema, de acordo com o tipo de produto, atividades, empresas e modo de parceria desejada (joint-venture, subcontratação, franquia).

Na Sudene, mais informações sobre o BrazilTradeNet podem ser obtidas junto à Coordenação de Cooperação Internacional, que tem atuado na divulgação das oportunidades de investimentos do Nordeste junto ao mercado externo, ampliando o intercâmbio entre investidores internos e externos.

■ CPI DOS BANCOS

# Conta de Lopes no exterior cai como uma bomba

Envelope para ser aberto pela sua companheira no caso de sua morte, tinha no interior o bilhete em que se reportava a conta no exterior com US$ 1,675 milhão

## Cocaína no avião da FAB investigada em inquérito militar

**Recife (AE)** - A Policia da Aeronáutica instaurou ontem Inquérito Policial Militar para investigar o transporte de 32,960 quilos de cocaina em um avião Hércules C-130 da Força Aérea Brasileira. A aeronave, do 1° Esquadrão do 1° Grupo de Aviação, com sede no Aeroporto do Galeão, no Rio, era procedente daquela cidade e tinha como destino Palma de Mallorca, na Espanha.

A cocaina tem 98,96% de grau de pureza, de acordo com análise da Policia Federal de Pernambuco (PF-PE), e foi avaliada em US$ 3 milhões a preço final de mercado. A droga foi apreendida durante escala técnica na Base Aérea do Recife, na madrugada de ontem. Ela estava guardada em duas malas de cor azul marinho, coberta apenas com algodão para fazer volume. Não houve a menor preocupação em disfarçar o conteúdo da bagagem.

Distribuida em 30 pacotes, a cocaina estava embalada em borracha e em um papel adesivo ilustrado com personagens de Walt Disney. Segundo o assessor de imprensa da PF-PE, Jayme Liélson, a ilustração identifica o cartel ao qual pertencia o lote da droga, provavelmente ao de Cáli, na Colômbia. A Base Aérea do Recife e o II Comandio Aéreo Regional (II Comar) deram poucas - e às vezes desencontradas - informações sobre o assunto.

O número de tripulantes do avião, por exemplo, ainda não havia sido informado oficialmente até o final da tarde de ontem. O número inicial, de 9 tripulantes, terminou sendo reduzido para cinco - dois oficiais e três sargentos - mas à espera de confirmação. O único nome divulgado, pela Policia Federal, foi o do comandate da tripulação, o major Hita.

Todos foram ouvidos ontem pela Policia da Aeronáutica. Em nota oficial, o Ministério da Aeronáutica diz que os tripulantes não estão presos nem detidos na Base Aérea do Recife, onde permaneceram "para prestar informações que pudessem contribuir para os trabalhos da investigação".

O avião está retido no local. A versão oficial é de que o vôo interceptado no Recife iria comprar suprimentos e peças em Palma de Mallorca. Jayme Liélson afirmou não haver investigações nem revistas rotineiras em aeronaves da Aeronáutica, porque isso não compete à PF.

## Só Ministro deve ficar na Agricultura

**Brasília (AE)** - O presidente Fernando Henrique Cardoso deverá definir a mudança de todo o segundo escalão do Ministério da Agricultura, quando retornar da viagem ao exterior de acordo com fonte credenciada do governo. A mudança foi determinada pelo Palácio do Planalto para alterar uma estrutura considerada "velha e viciada", e a intenção é manter apenas o ministro Francisco Turra, por enquanto.

"O governo vai tentar fazer de Turra um bom ministro, com a equipe renovada." O atual secretário-executivo do ministério, Ailton Barcelos, deverá ser substituído pelo ex-vereador de São Paulo e ex-presidente da Companhia de Entrepostos e Armazéns Gerais do Estado de São Paulo (Ceagesp) Celso Matsuda, que foi consultor da Organização das Nações Unidas para Agricultura e Alimentação (FAO).

"É uma pessoa do mercado e um grande técnico", disse a fonte. O secretário de Defesa Agropecuária, Ênio Marques, será substituído pelo diretor do Departamento de Inspeção de Produtos de Origem Animal (Dipoa), Luiz Carlos de Oliveira. A intenção do Planalto é tentar conter as denúncias de corrupção no setor de defesa, que cuida de registros de agrotóxicos, importações, exportações, animais e vegetais em geral.

Para o lugar do atual secretário de Política Agrícola, Benedito Rosa, pelo menos dois técnicos ligados ao setor foram convidados, mas não aceitaram: Fernando Homem de Mello e Marcos Jank, os dois da Universidade de São Paulo (USP).

As queixas do Palácio em relação a Rosa são as de que ele não tem a articulação política necessária ao cargo. Para a Secretaria de Desenvolvimento Rural, o mais cotado ainda é o ex-vice-governador do Rio Grande do Sul Vicente Bogo, convidado para o cargo por Fernando Henrique. Se aceitar, irá substituir o atual secretário, Murilo Flores.

(Foto: J.Freitas - ABr)

*Na entrevista coletiva em Londres, o presidente Fernando Henrique reafirmou a determinação em promover o ajuste fiscal*

■ MERCADO FINANCEIRO

# FHC diz que duvida sobre ajuste fiscal é especulação

**Londres (AE)** - O presidente Fernando Henrique Cardoso afirmou ontem, em Londres, que as dúvidas veiculadas sobre a capacidade e o empenho do governo brasileiro em fazer os ajuste fiscal é uma estratégia do mercado financeiro para lucrar com a incerteza. "Essa tentativa permanente de achar que não vamos fazer o ajuste e colocar a vara mais alta para dar um salto triplo é um jogo do mercado que está sempre querendo mais e mais", acusou o presidente.

Ao reafirmar o compromisso na realização do ajuste fiscal brasileiro, Fernando Henrique lembrou que o Brasil demonstrou capacidade de ajustar as contas e de iniciar o processo de crescimento da economia. "Por que, ao invés de comparar a crise do real à da Asia ou à da Rússia, não pegamos como exemplo a crise da Inglaterra em 1992", argumentou. Ele lembrou que o Brasil possui a Lei de Responsabilidade Fiscal - "que é a maneira mais objetiva de assegurar o ajuste".

"Existe uma cultura política que leva, em certos momentos, a não ter responsabilidade com as contas, mas isso está mudando porque as crises fazem os paises amadurecerem", disse, respondendo à pergunta sobre como o governo pretendia obrigar os governadores a fazer o ajuste nos Estados. Fernando Henrique afirmou que o governador mineiro, Itamar Franco (PMDB), usou a palavra "moratória" sem consciência dos efeitos que poderia causar.

Fernando Henrique afirmou, entretanto, que, ao usar a palavra moratória e como o Brasil tinha outros problemas, Itamar desencadeou a crise econômica, mesmo sem que a ameaça de moratória pudesse ser cumprida. O presidente citou que o governo possuia mecanismos para evitar que um governador pudesse simplesmente decidir não saldar as dívidas com o Executivo federal. "Existe uma lei que impede isso."

O presidente retorna hoje ao Brasil, levando o apoio dos três paises que visitou nesta viagem à Europa ao lançamento das bases para as negociações de criação de uma área de livre comércio entre a União Européia (UE) e o Mercado Comum do Cone Sul (Mercosul). Ontem, Fernando Henrique afirmou que irá telefonar ao primeiro-ministro da França, Jacques Chirac - pais que faz maior resistência ao inicio das negociações neste momento - para o convidar a participar da cúpula UE, América Latina e Caribe, que será realizada em junho, no Rio.

Fernando Henrique afirmou que quer evitar que estas discussões se transformem numa "briga" entre Brasil e França e disse acreditar ser possivel chegar a uma solução. Ele explicou que uma das razões da visita à Europa foi checar se a resistência ao inicio dos entendimentos era algo "generalizado", mas que, ao obter o apoio explicito dos três paises - Alemanha, Inglaterra e Portugal -, está mais confiante em avanços em junho. O presidente reiterou que, para o Brasil e o Mercosul, não há como abrir mão da inclusão do setor agricola no acordo.

"A idéia do encontro foi do Chirac, mas não queremos apenas discussões formais: queremos que a Comissão Européia tenha um mandato negociador que inclua o problema da agricultura", disse o presidente.

"Isso tem de estar na agenda." Durante a visita à Alemanha, Fernando Henrique pediu ao primeiro-ministro Gerhard Schröeder - que está ocupando a presidência rotativa da UE , que convide o primeiro-ministro italiano, Romano Prodi, que assumirá a presidência da Comissão Européia, para o encontro no Rio.

# Depoimento da presidente do Basa causa decepção a ACM

**Brasília (AE)** - O depoimento da presidente do Banco da Amazônia S.A. (Basa), Flora Valadares Coelho, à Comissão Parlamentar de Inquérito (CPI) que investiga irregularidades no Poder Judiciário desapontou o presidente do Congresso, Antonio Carlos Magalhães (PFL-BA). "Entrei aplaudindo e não sairei feliz com o seu depoimento", disse o presidente do Senado. Ele explicou aos integrantes da CPI que julgava indispensável intervir porque Flora estava se recusando a informar o que pensa dos peritos que calcularam em mais de R$ 543 milhões o valor de alguns imóveis que ficaram sob administração do banco por dez anos.

Somados os juros e outras verbas determinadas pela sentença, o valor da condenação poderá chegar a aproximadamente R$ 81 bilhões. Os beneficiários são os sócios da Sociedade Anônima Brasileira da Indústria Madeireira (Sabim), que teve como síndico da massa falida um funcionário do Basa.

Flora foi convidada a depor na CPI para explicar o que está acontecendo com o Basa nesse processo que ainda não tem uma decisão judicial definitiva. O caso está aguardando um parecer da Procuradoria de Justiça (Ministério Público na 2ª instância) e foi distribuído a uma desembargadora do Tribunal de Justiça (TJ) do Pará.

Os senadores José Eduardo Dutra (PT-SE) e Jeferson Peres (PDT-AM) disseram que estavam preocupados com a possibilidade de a CPI examinar atos judiciais e casos que podem ser resolvidos pelo julgamento de recursos nos tribunais. Eles ameaçaram retirar-se da sala onde estava reunida a comissão, mas decidiram permanecer, sem intervenção. "Por mais chocantes e aberrantes que sejam os números do caso Basa, a questão está sub judice e isso não nos cabe analisar", disseram Dutra e Peres.

Foram levantadas hoje pela oposição duas dúvidas. A CPI pode investigar decisões judiciais? A comissão pode tratar de assuntos que estão sendo analisados pelas Justiças dos Estados?

Eles explicaram que a Constituição e o Regimento Interno do Senado impõem alguns limites à CPI, entre eles o de não intervir em decisões judiciais.

(Foto: - ABr)

*Flora Valadares se recusou a informar o que pensa dos peritos*

**Brasília (AE)** - Um envelope de cor parda, lacrado, foi encontrado entre os documentos apreendidos pela Policia Federal e representantes do Ministério Público na residência do ex-presidente do Banco Central Francisco Lopes na sexta-feira (16). No envelope, endereçado à Araci Benttes dos Santos Pugliese, companheira de Lopes, estava escrito apenas uma frase: "Para Ciça abrir se eu faltar". Os procuradores que apreenderam o documento abriram o envelope e encontraram uma declaração feita por Sérgio Luiz de Bragança, sócio de Araci na empresa Macrométrica, de que o ex-presidente do BC tem sob a sua custódia US$ 1,675 milhão.

O dinheiro de Francisco Lopes está depositado, segundo a declaração, nas contas que Sérgio Bragança tem no exterior. O sócio de Araci na Macrométrica informa que o dinheiro poderá ser sacado a qualquer momento e que, no caso de seu impedimento, o compromisso terá que ser honrado por quem venha a ser seu representante. Esclarece também que aquela declaração substitui outras feitas anteriormente "da mesma natureza".

> "Comportamento humano não me causa mais surpresa".

A existência dessa declaração, datada de agosto de 1996, repercutiu ontem como uma bomba no Congresso. "Esta é uma denúncia muito grave e muito séria", disse o relator da CPI dos Bancos, senador João Alberto (PMDB-MA). O presidente do Senado, Antônio Carlos Magalhães (PFL-BA), disse que Francisco Lopes terá que explicar a carta encontrada em sua residência. "Eu tenho uma tese que é a seguinte: tudo o que se explica, é ruim" observou Magalhães. O senador Eduardo Suplicy (PT-SP) se dizia triste. "Fico triste porque ele é um dos economistas mais importantes deste País", afirmou.

O presidente da CPI, senador Bello Parga (PFL-MA), disse que não ficou surpreso com a declaração encontrada, mesmo que seja sobre uma conta no exterior com dinheiro para o ex-presidente do Banco Central.

Em conversas com os jornalistas, alguns senadores levantaram a hipótese de que o dinheiro possa ser o pagamento da venda da participação de Francisco Lopes na empresa Macrométrica. Mas ninguém conseguia explicar por que o ex-presidente do BC deixou o dinheiro depositado em contas no exterior do ex-sócio. A hipótese mais favorável a Lopes, nessas conversas, ainda podia enquadrá-lo em crime fiscal: o depósito poderia ter sido feito no exterior para escapar do Imposto de Renda.

A seguir, a integra da declaração: "A quem possa interessar eu, Sérgio Luiz de Bragança, venho declarar que Francisco Lafaiete de Pádua Lopes tem sob minha custódia US$ 1,675 milhão, depositado em minhas contas no exterior. Esse crédito pode ser exigido a qualquer momento e, no caso de meu impedimento, deve ser honrado por quem me venha representar. Esta declaração anula as outras declarações da mesma natureza feitas anteriormente. Sem mais, subscrevo-me abaixo. Sérgio Luiz de Bragança. Agosto de 1996."

# CPI suspeita que Lopes no BC fazia consultoria

**Brasília (AE)** - Os senadores que integram a Comissão Parlamentar de Inquérito (CPI) dos Bancos suspeitam que o ex-presidente do Banco Central Francisco Lopes, mesmo estando na diretoria do BC, atuava também no comando da empresa de consultoria Macrométrica. As evidências vieram com o relato do teor dos documentos apreendidos na casa de Lopes, feito pelos procuradores do Ministério Público Federal no Rio de Janeiro.

A Macrométrica, empresa da qual Lopes era um dos proprietários formais até assumir cargo no BC, é apontada como responsável pela venda de informações privilegiadas do BC a alguns bancos. Hoje a Macrométrica é administrada pelos irmãos Sérgio e Luiz Antônio Bragança, mas tem como sócia-proprietária Araci Benttes dos Santos Pugliese, mulher de Lopes, de acordo com depoimento do ex-presidente do BC na Policia Federal.

Entre os documentos apreendidos na casa de Francisco Lopes no Rio de Janeiro, na sexta-feira passada, estavam ordens administrativas de Lopes sobre a atuação da empresa Macrométrica inclusive determinações relativas à mudança societária da empresa. Numa delas, o ex-presidente do BC estaria orientando para que fossem transferidas cotas da Macrométrica Sistemas de Fábio, identificado apenas como um dos sócios da empresa, para Ciça, apelido atribuído à esposa de Chico Lopes.

Essas evidências são agravadas pela carta encontrada na casa de Lopes, subscrita por Sérgio Luiz Bragança, um dos proprietários da Macrométrica. Na carta, ele declara que Francisco Lopes tem sob custódia de Sérgio, em suas contas no exterior, US$ 1,675 milhão. Outro dado que assustou igualmente os senadores da CPI, em especial o relator, João Alberto Souza (PMDB-MA), foi a descoberta de uma agenda com o logotipo do Banco Marka, entre os pertences de Lopes. Os dados da agenda referem-se a janeiro deste ano, quando Lopes ainda ocupava o Banco Central e indicam compromissos pessoais, inclusive contatos com banqueiros.

Segundo relato feito aos senadores, estão explicitados na agenda planos de trabalho de Lopes, com roteiros de decisões inclusive mencionando a empresa Macrométrica. O relator deixou evidente sua preocupação com as novas denúncias. "Dá para demonstrar que, mesmo Francisco Lopes estando no Banco Central, ele continuava dando as cartas na empresa", comentou João Alberto.


ESTADO DE SERGIPE
PREFEITURA MUNICIPAL DE ARACAJU

CONVOCAÇÃO AOS FEIRANTES

A Prefeitura de Aracaju convoca os feirantes e vendedores autônomos que foram agraciados no primeiro sorteio da última quarta-feira, 14 de abril, para comparecerem impreterivelmente até nesta quinta-feira, dia 22, no mercado novo, a fim de legalizarem a sua situação junto a PMA, bem como ocupar o espaço a que têm direito nas dependências do mercado Albano Franco.

Aracaju, 20 de abril de 1999

Tadeu Nascimento
Membro da Comissão de
Transferência dos Feirantes

■ INSATISFAÇÃO

# Benedito convoca reunião do PMDB

## Quer discutir com os líderes peemedebistas participação do partido no governo Albano Franco

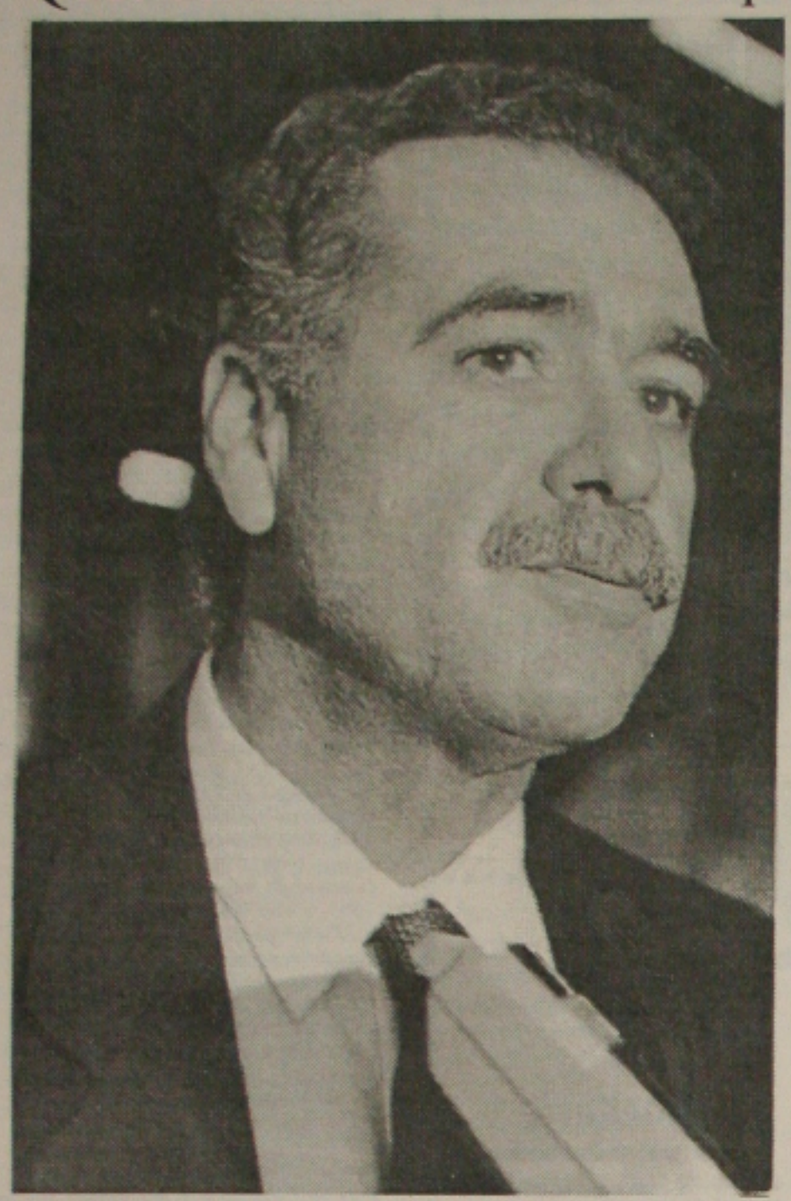

*Benedito aguarda definição do PMDB para se posicionar*

O vice-governador Benedito Figueiredo (PMDB), está convocando uma reunião do partido, com data a ser marcada com o presidente da sigla ex-prefeito Jackson Barreto, para discutir a participação do partido no governo Albano Franco. Ele disse que não acredita em rompimento entre o PMDB e o PSDB e nem defende essa tese, porém, reafirmou a insatisfação que está existindo entre os quadros partidários com relação ao tratamento que vêm recebendo.

Sem querer fazer comentários sobre o seu desabafo na posse do presidente do Detran Jorge Prata, quando reclamou do desperestígio do partido pelo governo do Estado, Benedito Figueiredo apenas se limitou a dizer que o PMDB é quem vai decidir se está sendo prestigiado ou não pelo governo atual. Na ocasião da posse, Benedito disse ainda, que alguns compromissos assumidos com as lideranças peemedebistas não foram cumpridos e que essas mesmas lideranças não vêm sendo ouvidas nas nomeações dos cargos.

O vice-govenrador esclareceu que não tem nada contra o governador Albano Franco (PSDB) e não defende a tese de rompimento, "apenas entendo que o PMDB precisa se reunir para discutir algumas questões. Estou aguardando o partido se pronunciar para tomar a minha posição", enfatizou.

"Sou apenas um porta-voz do partido e não quero antecipar comentários. O PMDB precisa se reunir para discutir seus problemas internos. É saudável os partidos se reunirem para questionar posições e conjuntura, mas infelizmente, no Brasil, eles (os partidos) só se reúnem em época de eleição", afirmou o vice-governador.

Benedito está aguardando o partido se pronunciar sobre as últimas indicações feitas por Jackson Barreto para ocupar cargos no primeiro e segundo escalão do governo. Ao que se comenta, segmentos do PMDB ficaram insatisfeitos com os nomes apresentados pelo ex-prefeito ao governador Albano Franco.

Na Secretaria da Indústria e Comércio foi nomeado o contabilista José Guimarães, escolhido entre os nomes do ex-vice-governador José Carlos Teixeira e do ex-prefeito Viana de Assis. Para a Emsetur foi empossado o empresário José Pedro Celestino e para a Codise Haroldo Barros. Nenhum dessas indicações têm ligação com o PMDB, provocando a insatisfação de lideranças do partido, a exemplo do vice-governador Benedito Figueiredo e do prefeito João Augusto Gama.

Gama reconhece que essas indicações não partiram do PMDB e concorda com Benedito Figueiredo quando diz que o partido está disprestigiado e que alguns compromissos assumidos com a agremiação não foram cumpridos pelo governo. Ele inclusive citou o caso do prefeito de Itabaiana, Luciana Bispo, que não conseguiu emplacar seu irmão Roberto Bispo, no segundo escalão do governo. "Bispo é uma forte liderança no interior do Estado e vem sendo tratado com descaso", reclamou.

■ PLANO

# Deputado é ameaçado de morte, diz a OAB

Os deputados tomaram conhecimento na sessão de ontem, das ameaças de morte que vem sofrendo o deputado Gilmar Carvalho (PMDB). O comunicado foi feito pela Ordem dos Advogados do Brasil Secção de Sergipe, que enviou correspondência informando o fato ao presidente da Casa Reinaldo Moura e para o governador Albano Franco (PSDB).

No documento a OAB informa que chegou ao conhecimento da entidade, no último dia 16 de abril, fortes indícios da existência de um plano visando assassinar Gilmar Carvalho, ao qual seria executado no dia 17 de abril."De imediato deu-se ciência ao secretário de Segurança e à própria vitima, o que motivara a organização de um esquema de segurança e investigação, a fim de identificar e responsabilizar os implicados", diz a nota da OAB.

Prosseguindo, o documento assinado pelo presidente da Ordem Cezar Britto, esclarece: "Não obstante ter sido evitado a concretização do crime, a ameaça permanece e é constante, ainda mais quando não identificado o próprio fato denunciado ou os seus autores".

Cezar Britto cobra no documento a abertura de inquérito para proceder as investigações necessárias à eluciadação dos fatos com a adoção de medidas de proteção ao deputado Gilmar Carvalho. "A OAB, como instituição que historicamente defende a cidadania e o Estado democrático de Direito, pugnando intransigentemente pela liberdade de imprensa, não pode aceitar o uso da violência com argumento".

O presidente da Assembléia deputado Reinaldo Moura (PFL), voltou a cobrar mais eficiência do secretário de Segurança Gilton Garcia para a elucidação desse fato, "pois não podemos permitir que Sergipe se transforme em um Estado onde os deputados não têm liberdade para legislar".

O presidente do Sindicato dos Jornalista de Sergipe, Milton Alves, prestou sua solidariedade ao deputado e jornalista Gilmar Carvalho, afirmando que é preocupante não só por Gilmar ser deputado, mas por ser jornalista essas ameaças que o parlamentar vem sofrendo. "Não é com ameaças que se consolida um processo democrático. Gilmar está desempenhando seu papel de parlamentar e jornalista e essas ameaças, em qualquer circunstância, é preocupante".

**Mais Cobrança** - O presidente da Assembléia chamou ontem o secretário de Segurança Pública Gilton Garcia, de indelicado ao não dar nenhuma satisfação ao Poder Legislativo sobre as providências que foram adotadas para chegar aos autores da ameaça de morte contra o deputado Joaldo Barbosa (PMN).

Ele disse que já transcorreram mais de 30 dias da visita que a comissão de deputados fez ao secretário de Segurança, para cobrar providências no caso de Joaldo Barbosa. Através de uma linha cruzada uma jornalista ouviu uma conversa onde dois homens discutiam a possibilidade de "eliminar" o deputado Joaldo Barbosa.

Ao denunciar o fato na imprensa, os deputados, sob o comando de Reinaldo Moura, foram até a SSP cobrar de Gilton Garcia a abertura de inquérito para chegar aos autores desse telefonema e também solicitar garantia de vida para o deputado. No entendimento de Reinaldo, colocar dois policiais para acompanhar Joaldo não significa tomar todas as providências.

"Queremos que os autores da ligação telefônica sejam descobertos. Queremos também saber quais as providências que a SSP está tomando para apurar o caso e o secretário não teve a delicadeza de nos informar", ressaltou, destacando que o comportamento de Gilton é uma descortesia com a instituição.

# Senador contesta críticas de prefeitos sobre reeleição

O senador José Eduardo Dutra (PT) resolveu ontem responder às críticas que vem recebendo por causa do projeto que apresentou para acabar com a reeleição para prefeito. Ele disse que quando apresentou o projeto tinha certeza de que haveria reação dos atuais prefeitos. "Só não esperava que a reação fosse de tão baixo nível", observou o senador, referindo-se às críticas que lhe foram dirigidas pelos prefeitos Diógenes Almeida (PMDB), de Tobias Barreto, e José Américo (PDT), de Nossa Senhora das Dores.

"O prefeito de Tobias Barreto chegou a dizer que o povo normalmente acerta nas suas escolhas e só errou quando me elegeu senador", lembrou Dutra, contra-atacando: "Não foi isso, porém, que o próprio prefeito disse no ano passado quando eu fui o único parlamentar de Sergipe a apresentar uma emenda ao orçamento da República destinando recursos para Tobias Barreto", disse o senador, garantindo que não vai deixar de olhar as carências do município por causa das declarações do prefeito.

Dutra considerou também como "ofensivas" as declarações do prefeito José Américo. "Ele chegou a alegar que eu não disse nada quando foi aprovada a emenda da reeleição para presidente e governadores", observou o senador. "Para quem acompanhou o debate no Congresso Nacional a respeito daquela emenda, esta declaração do prefeito só pode soar como piada", considerou. Garantindo que quando apresentou o seu projeto deixou claro que era contra o instituto da reeleição em todos os níveis", ele explicou: "Apresentei a emenda tratando apenas da questão dos prefeitos por três motivos: primeiro, porque a próxima eleição é para prefeito; segundo, porque embora seja contra a reeleição em todos os níveis, é no âmbito do município que se torna mais difícil o controle da utilização da máquina pública, e terceiro, por motivos táticos, porque se fosse uma emenda revogando a reeleição em todos os níveis, a resistência à sua transação seria muito maior.

Finalmente, o senador petista disse que está à disposição para debater a questão da reeleição com os prefeitos, no órgão de comunicação, rádio ou televisão, escolhido por eles. "Aguardo convites", acrescentou.

# Pesquisa coloca Déda como o 8º deputado mais influente

Pesquisa do Instituto Brasileiro de Estudos Políticos (Ibep) publicada pelo jornal O Globo, em sua edição de segunda-feira passada, coloca o deputado Marcelo Déda (PT) entre os dez parlamentares mais influentes da Câmara Federal. Por meio de indicações colhidas entre 370 dos 513 deputados, o instituto traçou uma lista dos 27 parlamentares mais influentes, na qual Déda ficou colocado em oitavo lugar. De acordo com a lista, os dez parlamentares mais influentes da Câmara são Michel Temer (PMDB-SP), Inocêncio de Oliveira (PFL-PE), José Genoino (PT-SP), Geddel Vieira Lima (PMDB-BA), Amaldo Madeira (PSDB-SP) Delfim Netto (PPB-SP), Miro Teixeira (PDT-RJ), Marcelo Déda (PT-SE), José Dirceu (PT-SP) e Aloísio Mercadante (PT-SP).

A pesquisa demonstra também que dos 27 deputados citados, sete são do PT e que o presidente Fernando Henrique Cardoso terá dificuldades para fazer com que prevaleçam as suas idéias na Câmara, atual legislatura. "Foram os deputados que elegeram a sua elite. Deve-se, portanto, imaginar que as posições dessa elite influenciarão a ação dos demais", diz o cientista político Walder de Goes, presidente do Ibep. Déda, que já retornou da Bélgica, onde esteve em missão oficial, estará neste final de semana em Aracaju, Na sexta-feira à noite ele fará uma palestra na Universidade Tiradentes, sobre a questão do desemprego, e receberá, no Iate Clube, o prêmio Personalidade 98, na categoria deputado federal.

# Reinaldo confirma ida para o PSDB

O presidente da Assembléia Legislativa, deputado Reinaldo Moura, confirmou ontem que vai se filiar no PSDB, deixando definitivamente o PFL. Reinaldo anunciou sua saida dos quadros pefelistas no primeiro dia dos trabalhos legislativos, em 15 de março, mas protelou a concretização da decisão por se sentir emocionalmente ainda ligado ao partido.

Apesar de confirmar sua ida para o ninho dos tucanos, ele disse que não vai assinar a ficha de filiação no próximo dia 29, junto com mais cinco deputados e cinco prefeitos. "A data ainda vou escolher e acertar os detalhes com a secretária geral do partido, vereadora Nazaré Carvalho", relatou.

Reinaldo Moura, nas últimas eleições, não acompanhou o candidato do PFL o ex-governador João Alves Filho, preferindo apoiar a reeleição do governador Albano Franco (PSDB). Mesmo adotando uma atitude rebelde, o deputado não foi convidado a deixar o partido e manteve um bom relacionamento com as lideranças pefelistas. Ele inclusive foi à convenção estadual do partido que elegeu João Alves presidente do diretório estadual.

Sobre o ingresso do seu filho e prefeito de Pirambu André Moura no PSDB, Reinaldo Moura disse que somente ele poderá responder. André Moura é do PFL, mas normalmente segue a orientação do pai. Além disso, o seu municipio foi contemplado com diversas obras colocando-o com uma divida de gratidão com o governador, que pode ser retribuida com seu ingresso no PSDB.

Mesmo próximos de sairem do partido, os Moura promoveram a convenção municipal do PFL em Pirambu, realizada em março. Na ocasião, relatou Reinaldo Moura, a antiga prefeita Silvia Cruz e seu esposo Marcos Cruz, que presidia o diretório municipal, não aceitaram a sua participação e a de André na convenção.

Reinaldo disse que resolveu dar prosseguimento ao ato após acirrada discussão, quando a ex-prefeita se retirou com seu esposo para uma outra casa dizendo que faria outra convenção, e elegeram Guilherme Zacarias presidente do partido no municipio.

Moura disse que venceu o pleito por 180 votos a 16, mas mesmo assim Silvia Cruz não aceitou a decisão, mantendo a convenção paralela. As duas atas foram enviadas ao diretório estadual do partido que vai tomar uma posição. "Não temo pela legalidade do pleito. Fizemos a convenção no local, dia e hora determinados pelo presidente do diretório municipal da época, Marcos Cruz. Se eles não aceitaram a nossa participação no encontro não é nosso problema", concluiu.

## *O exemplo do Bradesco*

A Fundação Bradesco é um *exemplo de como os bancos – e outras empresas lucrativas* – podem desempenhar uma função social das mais relevantes. Em 1999, a fundação gastará R$ 95 milhões – praticamente 10% do lucro líquido do banco – na educação de 98 mil alunos. O que importa assinalar não é o montante a ser gasto nem o número de alunos a ser atendido neste ano. O trabalho da fundação não começou ontem e pode-se observar um expressivo crescimento quantitativo ao longo dos anos. Se tomarmos 1990 como referência – quando os alunos nas escolas da fundação eram 68 mil –, veremos que o aumento do número de alunos acompanhou a taxa de crescimento da população brasileira.

Um dos aspectos que devem ser ressaltados nas atividades da fundação é a qualidade do ensino, que pode ser medida pela comparação entre o desempenho dos alunos da Fundação Bradesco e o de outras redes de ensino. Enquanto o índice de aprovação nas escolas de ensino médio da fundação é de 82%, a rede pública registra, a nível nacional, um índice médio de 69%, conforme os dados do Informe Estatístico do Ministério da Educação. É no ensino fundamental que a fundação obtém seus melhores resultados. A taxa de evasão escolar é de 2,8%, dez vezes menor que a média nacional de evasão e abandono, que chega a 29% na rede pública.

O processo de aprendizagem é o ponto forte da proposta pedagógica posta em prática nas escolas da Fundação Bradesco. Os números da Fundação Carlos Chagas – instituição independente que realiza pesquisa e avaliações de desempenho escolar – mostram que 70% dos alunos matriculados na rede pública de ensino no Brasil demoram, em média, 12 anos para concluir as oito séries do ensino básico em grande parte porque são reprovados em matemática e português. Em algumas séries, o índice de reprovação chega a 70% nessas disciplinas. Os alunos da *Fundação Bradesco apresentam* uma média anual de aprovação de 78% em português e 69% em matemática.

Esse êxito não depende especialmente de grandes investimentos financeiros. O custo médio anual dos alunos da fundação não é muito maior que o da rede pública. Enquanto cada aluno da fundação, na Região Sudeste, custa R$ 824, um estudante da rede pública nessa mesma região custa ao Estado R$ 710 por ano.

**Dar iguais oportunidades a muitos é a real contribuição da Fundação Bradesco**

A grande contribuição social da Fundação Bradesco – além dos incontáveis benefícios proporcionados pela educação – é a distribuição mais igualitária de oportunidades. Os dados revelam que 87% dos alunos são filhos de famílias com renda até dois salários mínimos. Os demais 13% são filhos de funcionários do banco, especialmente da região metropolitana de Osasco. Em alguns casos a fundação tem aberto vagas, especialmente em cursos profissionalizantes, para alunos matriculados na rede pública. Essa interação precisa ser incentivada.

Se a Fundação Bradesco mantém sua própria rede escolar, não se deve esquecer de que há grande número de empresas que participam dos esforços para a melhora da qualidade do ensino na rede pública. O exemplo da Fundação Bradesco é singular, porque a coexistência das duas redes permite que se ofereçam modelos de projetos pedagógicos e administrativos para a rede pública de ensino. O bom desempenho de empreendimentos como o da Fundação Bradesco é um estímulo para quantos estão empenhados em melhorar o ensino público, mas é, especialmente, um exemplo de como se pode a um só tempo ser uma empresa lucrativa e cumprir função social relevante. Esse é o tipo de espírito comunitário que é marca distintiva da sociedade norte-americana e um dos fatores decisivos de sua sempre crescente prosperidade.

*Reprodução de editorial de "O Estado de São Paulo" publicado na edição de 19 de abril de 1999.*

# Ainda o mercado

A Prefeitura de Aracaju não agiu com a competência necessária na transferência dos feirantes para o novo mercado. Faltou planejamento, e um mínimo de diálogo, a fim de que os transtornos com as mudanças fossem minorados. As críticas foram generalizadas, e a maioria pertinentes. Por exemplo: escolher como o dia da mudança, o de maior movimento de comercialização para os feirantes, é desconhecer completamente a realidade do mercado. Erros como esses não poderiam ocorrer, e não ocorreriam, se a Prefeitura tivesse com os interessados uma pauta mínima de entendimentos.

De qualquer forma a ação quase que desastrada da Prefeitura não dá a justificativa mínima para as cenas que foram verificadas no centro de Aracaju na última segunda-feira. O protesto dos feirantes foi até certo ponto justo. A passeata dos insatisfeitos, com razão ou não, é um direito democrático. Afinal, é livre a manifestação de pensamento. Mas nada disso dá direito à baderna. Não é justo, nem é lícito, o quebra-quebra perpetrado por alguns manifestantes. Lojistas que nada tinham com a briga tiveram seu patrimônio depredado. Se havia razão para as manifestações, ela foi perdida com a bagunça que tomou conta do Centro de Aracaju.

A atuação da polícia, também não foi eficiente. Ora! Era de se prever que haveria problemas com a transferência dos feirantes. Assim, a polícia tinha obrigação de se manter em prontidão para evitar exatamente o que ocorreu. E para evitar os excessos, não é necessário praticar violência. Uma presença ostensiva da polícia quando as manifestações começaram seria suficiente para inibir as cenas de vandalismo observadas. De tudo isso fica a lição de que, quando as autoridades agem sem a competência devida, tudo termina mal. O novo mercado é uma necessidade imperiosa para a revitalização e urbanização do Centro de Aracaju. Mais do que isso, é uma necessidade para a segurança da população, que fazia suas compras numa verdadeira arapuca. E ainda um imperativo de saúde pública, já que as velhas instalações primavam pela imundície. Mas não há desculpas nem para a forma incompetente como foi feita a mudança, nem para a reação violência dos feirantes.

> Afinal, é livre a manifestação de pensamento.

# Seca: real e virtual

Por causa da seca no Nordeste, milhões de brasileiros estão sendo agredidos no mais comezinho direito de todo ser humano: o de alimentar-se.

A falta de chuvas, e a violência do sol causticante, anula, quase que por completo, a existência de água, líquido precioso, essencial à sobrevivência humana.

Falta água, falta, mas, de uma forma ou de outra, ela sempre aparece, em ação contemporizadora dos poderes públicos. Seja através de carros-pipa, por via de adutoras, de uma forma ou de outra, vem uma gota daqui, outra gota dali, e, então, sempre dá para mitigar a sede.

Acontece, porém, que a seca é muito mais impiedosa, quanto à alimentação do sertanejo e dos seus familiares. Sem poder plantar a sua lavoura de sobrevivência, por absoluta falta de condições, *com a terra crestada, ele praticamente fica sem ter "o de comer".*

O quadro da fome no Nordeste é tão dramático que, na visualização de toda a extensão do seu flagelo, não seria exagerado comparar o aspecto de sua população à dos prisioneiros dos campos nazistas de concentração. Crianças, velhos, homens e mulheres, todos apresentam evidentes sintomas de subnutrição, e os sinais inconfundíveis de suas marcas destruidoras.

Não foi à-toa que o Imperador D. João VI ameaçou vender as jóias da Coroa, para amenizar o quadro dantesco da fome dos sertanejos, ou porque o Presidente Médici, de duras raízes anglo-saxônicas, mal pôde segurar as lágrimas nos olhos!

Não foi, por acaso, e até dá, pois, para entender, as recentes preocupações reveladas na Assembléia Legislativa do Estado, através de deputados da situação e da oposição, num desfile de apelos a providências. De repente, todos passaram a jogar do mesmo lado, a vestir a mesma camisa.

É que a situação de fome dos flagelados é tão deprimente para o ser humano, que o sentimento de solidariedade aflora, com a mesma intensidade, seja em um presidente, ou em deputados.

> De repente, todos passaram a jogar do mesmo lado, a vestir a mesma camisa.

Este é o aspecto real que configura a seca, como um flagelo que ocorre, de forma cíclica. E, como hoje, com a utilização de recursos modernos de avaliação meteorológica, ela pode ser prevista, quase que com expectativa garantida, como aceitá-la, com todo o seu séquito de horrores?

Na zona rural dos países nórdicos, o inverno cobre, com o branco gelado da neve, toda a extensão territorial de vários países. Lá, medidas definitivas são os instrumentos utilizados, preventivamente, contra a violência climática desse período, também muito desgastante para as suas populações e para os animais.

São providências racionais, que partem da formalização de uma infra-estrutura, projetada e financiada pelos governos, principalmente, com informações formadoras de um comportamento direcionado para a adoção, quase que automática, de atitudes comportamentais.

No Brasil, existem vários estudos, diversos programas de convivência com a seca estão em livros e compêndios de autores especializados, com projetos criativos produzidos por competentes agências do setor agrícola.

Sabe-se que os custos destes projetos, bandeira de luta de tantos homens de bem, são custos estranhamente reduzidos, quando comparados com os gastos do dinheiro público, para salvar a quebradeira mal explicada de vários bancos, oficiais e particulares.

Este é o aspecto virtual dos problemas da seca, cujas soluções, por demais conhecidas estão a depender de uma decisão política.

Essa tomada de posição, será o passo que levará o Nordeste, das humilhantes soluções das "frentes de emergência" e das "cestas básicas" – para matar a fome de quem não póde, por si só, pegar o seu peixe – até a riqueza de poder sobreviver, condignamente, com o esforço de seu trabalho e a coragem que nunca faltou aos seus filhos.

E, a custo bem mais baixo do que aquele, que é sistematicamente jogado fora pelos ralos do desperdício, em orgias de corrupções, que terminam, invariavelmente, em vergonhosos "festivais de pizzas", enquanto a nossa gente morre de fome, por não ter o que comer, sagrado direito de todo cidadão deste país.

Assumir posições em favor do povo nordestino, não é favor, é dever inalienável de quem tem responsabilidade.


**GAZETA DE SERGIPE**
A VERDADE EM PRETO E BRANCO
*Fundador - Orlando Dantas*

Diário matutino de propriedade da Gazeta de Sergipe S/A. Fundado em 13 de janeiro de 1956. Redação, Administração e Oficinas, Av. Juscelino Kubitschek, Nº 396 A - (Antiga Visconde de Maracaju) - PABX-(079) 211-8833-FAX-(079) 211-8808.END .ELETRÔNICO gazetase@eribeiro.com.br HOM PAGE: http.// www.gazetadesergipe.com.br - REPRESENTANTES - São Paulo, Rio de Janeiro e demais estados, SIMA -SEARA-SERVIÇOS DE IMPRENSA, RÁDIO E MARKETING LTDA - Rua Guilherme Guinle, 272, 6º Andar B-Botafogo-RJ-CEP:22270-060-OF:RJ. FONE: (021)539-2811-FAX: (021)539-2874.

*Diretor Geral - Diógenes Brayner*

Noticiário Nacional - **AGÊNCIA ESTADO** - Os artigos assinados são de inteira responsabilidade de seus autores, não necessariamente refletindo a opinião do jornal.

# INFORME GS

**Cláudio Messias**

## Sertanejo é gente

A seca é uma questão secular. Alguns políticos fizeram da estiagem uma indústria de votos e de enriquecimento ilícito. Sempre levaram projetos prontos, porque interessava ao bolso deles. Muitos só apareciam no período eleitoral. A visita feita pelo deputado estadual Gilmar Carvalho, PMDB, a Poço Redondo, para conhecer a realidade, foi diferente. A comitiva não levou comida, mas sim o propósito de discutir os problemas em busca de soluções.

É fundamental que se repense a educação para os sertanejos, que se discuta seus problemas, que se tente executar projetos, com idéias por eles apresentadas. O sertanejo é sábio e tem sugestões importantes, que podem mudar o perfil do sertão.

Frentes produtivas de trabalho e comida são paliativos e que devem existir, por uma questão emergencial. Mas é imperativo que se execute um projeto que ajude o homem do campo a conviver com a seca. Ele vota, merece respeito, é cidadão e é gente. Portanto, deve vir em primeiro lugar.

## Sina petebista

O vereador Daniel Fortes entregou ontem carta ao presidente do diretório estadual do PTB, Clóvis Silveira, se desfiliando do partido. Daniel exigiu uma definição política do PTB com relação a Albano Franco (PSDB) e João Gama, PMDB. Clóvis silenciou. Eu não posso ficar num partido que, de repente, terá um candidato que não tenha o apoio do governador e do prefeito. Vai se repetir 98, quando apoiei à reeleição de Albano e o PTB estava com João Alves, PFL. Resultado: não apareci na TV e nem no rádio, prejudicando minha candidatura, justifica Daniel. O PTB está mesmo fadado a crescer e encolher. É o partido oiô-oiô.

## Bandido

Pedro Firmino, PSDB, diz muita coisa sem pensar e, às vezes, ou quase sempre agride companheiros e outras pessoas. Ontem, por exemplo, num aparte ao vereador Alcivan Menezes, PMDB, que defendia o prefeito João Augusto Gama, no caso da remoção de camelôs e feirantes dos Mercados Municipais Thales Ferraz e Antônio Franco, Pedro Firmino disse que "os jornalistas são bandidos". "Todos aqueles que agitaram os feirantes ontem (segunda-feira, dia do quebra-quebra promovido pelos feirantes no centro de Aracaju) são bandidos", repetiu.

## Sem partido

Daniel Fortes ainda não se decidiu sobre nova filiação. Ele tem convite do PPS de Luiz Antônio Barreto e outros. Diz que vai pensar, conversar com amigos e assessores, para se definir.

## Só dois

Com a decisão de Daniel Fortes, o PTB que elegeu João Carlos Pimentel, José Paz e Evando Franca e depois teve a adesão de Daniel, que chegou a ser seu líder na Câmara, agora só tem Evando e José Paz. Evando diz que não sai e Paz é o presidente do diretório municipal de Aracaju.

## Papai Noel mais cedo

A presidência da Assembléia Legislativa comunica que acaba de encaminhar à direção geral do Banese a folha de pagamento relativa a 50% da gratificação natalina, a que tem direito todos os servidores efetivos. Posteriormente, igual providência será adotada incluindo os demais servidores e pensionistas. No momento, o crédito enviado ao Banese favorece apenas os servidores efetivos da Assembléia Legislativa.

## Escancaradas

O deputado estadual Belivaldo Chagas, presidente estadual do PSB, ao saber que José Nelson, prefeito de Estância, disse que o PFL está de portas abertas para recebê-lo, comentou: o PSB está de portas e janelas escancaradas para Zé Nelson sair, a hora que ele quiser.

## Ermírio

O deputado estadual Gilmar Carvalho, PMDB, visita hoje as famílias da catástrofe de Santa Rosa do Ermírio, quando um veículo pegou fogo com dezenas de feirantes. Até agora o pessoal está sem a assistência prometida pelo governo do Estado.

## Sertão

Os deputados Jorge Alberto (federal) e Marcos Franco (estadual) deverão visitar hoje ou amanhã os sertanejos de Glória e Porto da Folha. Os dois têm feito reivindicações aos governos federal e estadual, no sentido de amenizar o sofrimento dos agricultores, que perderam tudo com a seca.

## Fogo

Ontem, pela manhã, os aracajuanos amanheceram em Londres. Parecia um sonho. Parte da capital estava coberta de "neblina". Era, na verdade, fumaça de um incêndio num matagal, nas margens do rio Poxim, no campus da UFS. Aracaju teve seus instantes de 1º Mundo, antes do Século XXI.

## Sabedoria

Uma feirante de muitos anos comentou com o deputado estadual Gilmar Carvalho, após serenar os ânimos entre feirantes e a prefeitura. "Isso ainda vai dar em morte". O conselho é sábio. Estimular mais confusão não trará resultado positivo.

## Turismo

João Gama está preparando Aracaju para ser moderna e em condições de receber turistas, gerando emprego e renda. Só os profetas do caos desejam o pior para a capital.

## Rollemberg

O deputado estadual Garibalde Mendonça, PDT, insiste para que o Terminal Rodoviário Governador José Rollemberg Leite (Rodoviária Nova) volte a ser usado para linhas do interior. Não pode continuar o engarrafamento existente hoje, com uso inadequado da Rodoviária Velha (Terminal Governador Luís Garcia).

## Pedrinho

O deputado federal Pedrinho Valadares, PSB, diz que só apresenta emendas ao Orçamento da União para a Prefeitura de Simão Dias, desde que o Ministério Público se responsabilize pela fiscalização dos recursos.

## Visita

O presidente do Tribunal de Justiça, Antônio Góes, fez ontem, pela manhã, uma visita de cortesia ao presidente da Assembléia Legislativa, deputado Reinaldo Moura, PFL.

## Feito

Indagado se o PTB vai acabar, Clóvis Silveira, presidente do diretório regional do partido em Sergipe, respondeu: "acabam-se os homens e ficam os feitos. O PTB é um feito".

## Diretórios

O PTB tem 63 diretórios municipais e deverá ter candidato majoritário próprio em 15 municípios. O partido está fortalecido no interior. Em Aracaju, Clóvis Silveira acha que os petebistas poderão eleger de quatro a cinco vereadores.

## Capela

Messias Barbeiro comandará o PTB de Capela. Clóvis acredita na força política do correligionário, que é uma forte liderança no município.

## Assustado

O deputado estadual José Rivaldo dos Santos, PSDB, está assustado com o crescimento da violência. Entende que alguma coisa tem que ser feita, para reduzir a criminalidade.

# Seca: O flagelo de sempre

**Augusto Franco Neto**

O fenômeno seca é caracterizado pela ausência parcial ou total das chuvas ou sua má distribuição durante o período em que as precipitações deveriam ocorrer.

Além desta definição geral, existem outras mais específicas relacionadas com o nível de gravidade de uma seca em escala temporal e espacial.

O primeiro registro de seca no nordeste do Brasil remonta a 1559, segundo narra o livro História da Companhia de Jesus no Brasil, do Padre Serafim. Se nos, basearmos no calenda-rio das secas no nordeste, veremos que de um modo geral ocorreram 9 secas por século, uma a cada 11 anos.

Apesar de afetarem índios e os primeiros colonizados, as secas dos séculos XVI e XVII não tiveram grande impacto, devido ao número reduzido de habitantes e à abundância de recursos naturais que minimizavam os efeitos da seca. A partir do século XVIII começam a acontecer secas de maior gravidade, como a de 1777-1788, quando restou apenas 1/8 do gado da capitania do Ceará. Dentre as secas que causaram maiores prejuízos, destaca-se sobremaneira a seca de 1877-1879, que ocasionou a perda de mais de meio milhão de vidas.

Foi esta seca, conhecida como "seca grande", que motivou o império a tomar as primeiras medidas para combater os efeitos das estiagens no nordeste. No século XX, foram registradas secas nos períodos de 1903-1904, 1908 (Rio Grande do Norte), 1919, 1930-1932, 1942,1953 (Rio Grande do Norte e Paraíba); 1958, 1970, 1976, 1979-1983, (a maior de todas), 1987-1988, 1991-1993, e essa última, 1998-1999.

Como podemos ver, os fenômenos climáticos podem ser caracterizados por apresentarem ciclos, tendências ao longo do tempo ou períodos que se repetem a um certo intervalo. A análise dos padrões apresentados pela seca no nordeste pode permitir sua previsão e o devido preparo para enfrentá-la.

A rigor, não falta água no Nordeste: nossos rios possuem aproximadamente 4,38 milhões de litros por ano para cada habitante, e seu subsolo estoca. um mar de 20 mil quilômetros cúbicos.

Temos exemplos a seguir ao redor do mundo. A Califórnia conta com metade da chuva do Nordeste, mas é a maior produtora de frutos dos Estados Unidos. Seu PIB e quase do tamanho do PIB brasileiro!!. Israel vive com apenas 370 mil litros por ano, e ainda reaproveita várias vezes quase toda a água de que dispõe. O nosso problema não *é a falta d'água, mas seu mau uso*, dizem os cientistas.

Se investissemos durante dez anos a nossa média atual - R$ 500 milhões o problema estaria resolvido. O estoque nordestino é de 21 trilhões de litros de água, volume sem igual em outras regiões semi-áridas. Até o fim do ano, com a provável conclusão do açude Castanhão, subirá para 28 trilhões.

Quando a construção de adutoras para transportar essa água estocada ao sertanejo não compensa o governo deve apostar na dessalinização. Comunidades isoladas e distantes de açudes apelam para o engenho e arte. Em Pernambuco, são comuns barragens subterrâneas. espécie de parede de concreto e pedra, recoberta por filme de polietileno, que retém a água no subsolo.

O Nordeste não tem água e tecnologia, mas tem solo comprovadamente fértil, Mas o que falta, mesmo, é dinheiro. O governo está em sérias dificuldades financeiras, e terá que atrair capital privado para a região.

A ausência de pragas, a insolação e, em muitos casos, a generosidade do lençol freático justificariam a expansão dos projetos de irrigação.Brasília não vê irrigação a solução de todos os problemas. Para certos solos, é cara e inviável. Mas pode gerar muitos empregos, se bem feita. O Nordeste tem mais de 7 milhões de hectares irrigáveis. Destes, 735 mil já são irrigados - 184 mil por iniciativa pública, quase metade neste ano.

Segundo estudos do Ministério do Meio Ambiente, para se gerar um emprego no Centro-Sul, tem-se que plantar entre 50 e 100 hectares de soja, No Nordeste, um hectare irrigado de uva gera três empregos e, de melão, melhor ainda: dez. Ou seja, a fruticultura irrigada nordestina gera, por baixo, 150 vezes mais empregos que a soja do Sul.

Mas esses empregos não saem barato, A irrigação pública do hectare nordestino custa uns US$ 5.500 - aí incluídos a infra-estrutura, a seleção e o treinamento de Colonos. Um projeto similar privado para grãos fica na casa dos US$ 1,5 mil, e dos US$ 3,7 mil para frutas.

A irrigação deve ser associada à agroindústria, à exportação e aos produtos de alto valor agregado. No Nordeste, a agricultura irrigada poderia ser integrada ao turismo e a pecuária racionalizada. Ela deve gerar lucro e emprego. Devemos abandonar o modelo assistencialista dos anos 70. Hoje sabemos que, se o projeto não tem um espírito empresarial, não vai para a frente. E para que, surja esse espírito, a educação do sertanejo deve vir em paralelo. Recursos existem, e sabemos que a seca é cíclica, que ela sempre retorna.

Vemos hoje nossos irmãos do sertão de Sergipe sofrerem com a fome e a miséria. Devemos todos, cidadãos e classe política nos unir, para que possamos pressionar o Governo Federal a destinar os recursos necessários para que possam-nos trazer desenvolvimento sustentável a essa região, e não apenas paliativos assistencialistas. Afinal, como disse muito propriamente Luiz Gonzaga, a esmola para o homem que é são, ou lhe mata de vergonha, ou vicia o cidadão.

■ MERCADO CENTRAL

# Instalações desagradam feirantes

## Insatisfeitos com o tamanho dos boxes, eles darão entrada em processo na Emsurb para avaliar a questão

Satisfação para uns e revolta para outros. Esses opostos foram detectados ontem entre os feirantes, apesar do clima menos tenso. Aqueles que foram sorteados com um box no Mercado Governador Albano Franco, o dia foi para arrumação das mercadorias, mesmo diante da insatisfação devido a área concedida ser menor do que a antiga no Mercado Thales Ferraz. Muitos que não conseguiram um espaço, também protestaram sem muito sucesso. A ordem é dar entrada num processo na Emsurb para posterior avaliação. As reclamações são muitas, a exemplo de que pessoas que nunca foram feirantes terem recebido um box por questões "politiqueiras".

As equipes da Emsurb estiveram ontem no mercado Albano Franco para dar continuidade ao cadastramento dos feirantes, que nesta primeira etapa, foram sorteados 1.200. Segundo o assessor daquela empresa, Paulo Fontes, o cadastramento vem tendo continuidade porque cerca de 10% dos sorteados não compareceram na data determinada. No total, serão 3 mil feirantes comercializando naquele complexo, sendo que desse número, 600 são aqueles que trabalham com mariscos, peixes e crustáceos.

A reportagem relatou a Fontes sobre as reclamações dos feirantes, a exemplo de que muitos comercializavam uma determinada mercadoria e recebeu box para vender um produto diferente. Ele respondeu que o problema está relacionado a duplicidade de nomes, resgatando que muitos têm nomes iguais e, considerando que inicialmente não foram anotados os números dos respectivos CPFs, a empresa não tinha como saber. "São muitas pessoas espertas e isso nos fugiu do controle".

O assessor foi inquirido quanto ao dia da transferência desses feirantes, ou no último sábado, considerando que isso representou em prejuízos para a categoria. O assessor destacou que a escolha do sábado e, ainda no domingo, foi porque seriam utilizados caminhões, tratores e que esses dias, o fluxo de transeuntes é menor, bem como de veículos.

*Assessor da Emsurb tenta justificar os conflitos*

As perguntas tiveram continuidade no que concerne àqueles que não foram sorteados e que vendiam seus produtos há anos no mercado velho. As informações passadas pelo assessor da Emsurb foi que essas pessoas devem procurar o setor de Protocolo da empresa, preencher um requerimento para apreciação do processo no Ministério Público e na Comissão do Mercado, composta por líderes daquele complexo e funcionários da Prefeitura Municipal de Aracaju.

> **"No processo de transferência, surgiram pessoas oportunistas que passaram a vender seus produtos"**

*No processo de transferência* - conta Paulo -, surgiram pessoas oportunistas que passaram a vender seus produtos há cerca de um ano e não temos como concentrá-las no mercado novo.

No que diz respeito a pessoas que nunca foram feirantes e se encontram atualmente com um box no Mercado Albano Franco, afirmação de muitos e que, inclusive, uma dessas pessoas é conhecida por Marta, cabo eleitoral do governador Albano Franco, Fontes afirmou que o sorteio foi feito na maior lisura possível. "Se aconteceram falhas, a culpa foi dos líderes do mercado porque todos acompanharam de perto. Se viram nomes estranhos, deveriam ter denunciado. Fizemos um cruzamento de cadastros entre a Cehop e Emsurb".

Quem foi sorteado, mas houve erro no tipo de box diante da comercialização de determinado produto, as informações são para que permaneçam com o que receberam e entrar com requerimento para a mudança. Já os feirantes que trabalham com carnes, peixes, crustáceos e outros produtos que exigem refrigeração, terão que aguardar até que seja definida as questões sobre os balcões frigoríficos.

**Insatisfação** - Há 18 anos Maria de Lourdes Correia Santos vendia ferragens no mercado Thales Ferraz, em uma barraca medindo 15 metros quadrados. Hoje, a feirante está restrita a um espaço de aproximadamente quatro metros quadrados, no box 42. Afirmou que mensalmente paga R$ 57,00 de taxas, sem contar com o ICMS. "Não sei como vou trabalhar nesse espaço. Tenho balança e muito material".

Maria Santos esclareceu que já procurou fiscais da Emsurb, mas nenhum resolveu absolutamente nada. "Falo com um, manda ir falar com outro. Ninguém diz nada, não informa nada. Desse jeito, está claro que teremos prejuízo".

Maria Genizete dos Santos, sorteada para o box 05, passou o dia de ontem arrumando sua mercadoria (confecções). Ao ser abordada pela reportagem, disse estar nervosa, apesar de estar feliz de uma certa maneira. "É claro que apesar desse espaço ser menor, o local é melhor, mas estou triste porque muitas colegas minhas que também vendiam roupas há muitos anos naquele mercado, não foram sorteadas".

A feirante disse não estar entendendo absolutamente nada. "Como uns recebem e outros não. As pessoas a que me refiro, são feirantes antigos e que fizeram o cadastro. Tudo está uma verdadeira bagunça".

*Tamanho dos boxes não agrada a todos os feirantes*

## Extinção do DNOCS adiada por seis meses

Cogita-se que o Departamento Nacional de Obras Contra as Secas - DNOCS, em Sergipe, não será extinto no próximo dia 1º de maio. As informações dão conta que sairá uma nova Medida Provisória alterando por mais uma vez a data, com prorrogamento para mais seis meses. Enquanto isso, o órgão não possui verbas para que possa atuar no combate à seca em Sergipe. Vêm sendo mantidos os poços e desalinizadores espalhados no Estado.

De acordo com determinação do Governo Federal, o DNOCS deveria ser extinto em 1º de janeiro deste ano. Foi assinada Medida Provisória prolongando o prazo, o próximo dia 1º, período para que fosse apresentada uma reestruturação do órgão. Desta vez já se comenta que, por mais uma vez, haverá adiamento para o dia 1º de novembro. Por conta desse vaivém, o clima entre os funcionários é de muita expectativa.

A intenção do Governo Federal é, a princípio, promover uma reestruturação no órgão. A pergunta foi dirigida ao chefe do 4º DERUR, do Departamento Nacional de Obras Contra as Secas, Antônio César Tavares Santana, sobre o que mudaria nessa reformulação, caso realmente o DNOCS não seja extinto. "Provavelmente, pretendem mudar o organograma; abrir mais o órgão para a sociedade e definir com mais clareza as metas e o que é possível fazer para melhorar a convivência do sertanejo com a seca, que é um fenômeno natural.

Além disso, também cogita-se que o nome do órgão deverá mudar para Departamento Nordestino de Obras de Convivência com a Seca.

Antônio Santana esclareceu que, por enquanto, o órgão está sem orçamento definido para atuar frente aos problemas da seca em Sergipe. "Estamos mantendo os 52 poços artesianos e 21 desalinizadores em funcionamento".

Quanto ao poço artesiano localizado no Povoado Morro Vermelho, em Poço Redondo, informado em reportagem de que não estava servindo à população, Antônio esclareceu que a informação não está correta. "O poço está em pleno funcionamento desde fevereiro deste ano e serve à aproximamente 250 pessoas".

Na concepção do chefe do DERUR, não falta empenho dos parlamentares para que o órgão não seja extinto, mas se faz necessário um maior envolvimento dos prefeitos do polígono da seca para que sejam colocado no orçamento da União, verbas destinadas a Sergipe para a realização de obras estruturais e de convivência".

## Continua curso de Dificuldade de Aprendizagem

A Divisão de Educação Especial da Secretaria Municipal de Educação, iniciou, na última semana, um Curso sobre Dificuldade Aprendizagem. Destinado a todos os professores da rede, o curso tem por objetivo dar oportunidade de conhecimento para que eles consigam definir um aluno com dificuldade de aprendizagem de outro, através de novas teorias e práticas pedagógicas, visando a melhoria da Utilidade de ensino.

As aulas iniciaram no dia 12 e se estendera até o dia 26. Está sendo realizado no CEMARH - Centro Municipal de Aperfeiçoamento e Recursos Humanos Prof. Fernando Lins de Carvalho, no Rua Carlos Correia nº 260 no Bairro Siqueira Campos.

■ POLUIÇÃO

# Zona oeste foi tomada por fumaça de incêndio

Na manhã de ontem, muitos populares foram tomados por um susto. O céu da cidade, precisamente na zona oeste e adjacências esteve tomado por muita fumaça. O problema foi relacionado a um incêndio que ocorreu nas imediações da Universidade Federal de Sergipe, próximo ao Rio Poxim. Acredita-se que o incêndio foi acidental e que tenha sido provocado provavelmente por uma ponta de cigarro ou fogueira, ainda na madrugada de ontem.

De acordo com o subcomandante do Corpo de Bombeiros, major Reginaldo Santos Moura, o órgão foi acionado por volta das 6h30min de ontem. "O fogo não envolveu problemas com danos materiais, mas o local é de difícil acesso. A área queimada ficou restrita ao junco (tipo de planta) existente no local".

Conforme as explicações técnicas do major Moura, a superfície do junco é seca e a raiz molhada, tanto é que denota-se o caule bastante verde. "Nesse tipo de planta, o fogo alastra-se com muita facilidade na parte superior e, ao penetrar na parte verde, a fumaça é muito intensa".

Considerando a experiência do dia-a-dia, o subcomandante acredita que o incêndio foi acidental e que provavelmente foi provocado por algum pescador que acendeu uma fogueira ou um cigarro".

O incêndio perdurou de 4 a 6 horas. Após a chamada do Corpo de Bombeiros, os soldados levaram cerca de duas horas para conter o fogo, considerando o local ser acidentado, de difícil acesso.


**EDITAL DE NOTIFICAÇÃO**

Pelo presente **EDITAL**, por estarem em lugar ignorado, ficam notificados os mutuários abaixo, para ciência de que estamos autorizados na forma dos artigos 19 e 21 da Lei nº 8.004, de 14/03/90 do Decreto lei nº 70, de 21/11/66 e das normas complementares do S.F.H., a promover a execução extrajudicial das **HIPOTECAS** que oneram os imóveis descritos a seguir, financiados pelo **BANCO BRADESCO S/A.**

Ficam cientificados, outrossim de que tem o prazo de 20 (vinte) dias, contados de 20/04/1999, para, querendo, purgarem o débito e evitarem a execução, o que poderá ser feito no endereço de cobrança descrito abaixo, diariamente, exceto aos sábados, domingos e feriados no horário de 09:00 as 16:00h.

**SED..:** 6.854
**Contrato..:** 0000002132281 **Banco Bradesco S/A**
**Endereço do Imóvel..:** Av. Hermes Fontes, s/nº/aptº 1204, Ed. Serra Dourada Grageru, Aracaju-SE
**Eneas Mascarenhas Bittencourt Filho** comerciário, **C.P.F..:** 368.838.24553 Solteiro (a) e esposa (a) se casado (a) estiver.
**Agente Fiduciário..:** Economia Economisa Crédito Imobiliário S/A
**Endereço de cobrança:** ligar para (031) 2123552
Rua Espírito Santo, 616, 8º andar, Centro, Belo Horizonte - MG
Fid Publicações: 20/04/1999 21/04/1999 22/04/1999



PLAMED
PLANO DE ASSISTÊNCIA MÉDICA LTDA.

ATENDIMENTO NACIONAL E INTERNACIONAL

- 18 ANOS DE MERCADO
- AMPLAS COBERTURAS CONTRATUAIS
- VÁRIAS OPÇÕES DE PLANO
- MAIS DE 700 PROFISSIONAIS CREDENCIADOS E 60 CLÍNICAS
- PROGRAMA DE CONTROLE MÉDICO DE SAÚDE OCUPACIONAL - PCMSO

PROTEJA SEU PATRIMÔNIO:

PLANO EMPRESARIAL

LIGUE: (079) 224-7783 / 224-3504



VIAÇÃO SANTAMARIA
O PASSAGEIRO EM PRIMEIRO LUGAR

VEM AÍ A GRANDE EXPLOSÃO DO MOMENTO.
A VIAÇÃO SANTA MARIA, MAIS UMA VEZ LARGA NA FRENTE DA CONCORRÊNCIA, COM UMA GRANDE PROMOÇÃO.
**AGUARDE E COMPROVE.**

**Viação Santa Maria** - O Passageiro em primeiro lugar.

Reclamações e Sugestões: (079) 241-2928

E-mail: stamaria@netdados.com.br.
homapage: http:\\surf.to\santamaria

■SECA

# Fetase cobra ações do governo

## Documento com reivindicações para amenizar a seca do sertão foi entregue ontem a Albano Franco

O presidente da Federação dos Trabalhadores na Agricultura do Estado de Sergipe (Fetase), Valdemir Pereira, entregou ontem de manhã durante a reunião que teve com o governador Albano Franco, um documento contendo várias reivindicações buscando amenizar a situação do sertanejo que vem sofrendo com a estiagem no agreste sergipano devido ao longo periodo sem chuvas.

Segundo ele, foi mostrado a necessidade de um empenho maior por parte do governo na área do semi-árido, como a ampliação das frentes produtivas buscando alcançar cerca de 70 mil trabalhadores, além do cumprimento dos critérios de cadastramento e melhor tratamento de gestores para que possam administrar melhor os recursos do governo federal que são destinados à seca e que sejam ampliados de uma forma mais criteriosa, trabalhando em regime de mutirão como preparação de barragem, colocação de canos para aumentar a capacitação de água e preparo da terra.

Consta também do documento, a liberação de recursos para a região Centro Sul do Estado, que devem ser direcionados tanto para a renovação dos laranjais e também para o combate as pragas. Há ainda a solicitação de recursos para o Centro de Desenvolvimento Tecnológico para Apoio a Citricultura. Esses recursos serão para aquisição de equipamentos já que o prédio está pronto para o funcionamento.

> ...O governo se comprometeu em liberar cerca de 900 toneladas de sementes para os trabalhadores....

O presidente da Fetase enfatizou que o governo se comprometeu em liberar cerca de 900 toneladas de sementes de milho, soja, feijão, algodão além de sementes selecionadas de arroz. "Além da promessa da liberação das 900 toneladas, foi solicitado a liberação de mais 600 toneladas de sementes para os agricultores", frisou Pereira.

Segundo Pereira, durante a reunião onde esteve presente além do governador, o secretario da Agricultura, Roberto Góis e o presidente da Empresa de Desenvolvimento Agropecuário de Sergipe (Emdagro), Wolney Melo, foi pedido mais empenho por parte do governo, para que a gerência A e B do INSS, que trata das aposentadorias e pensões dos trabalhadores venha para Sergipe, a exemplo de Alagoas.

Ele ressaltou que a reunião foi proveitosa porque as reivindicações constantes do documento foram analisadas pelo governador que demonstrou sensibilidade, principalmente no critério das cestas básicas, para as famílias carentes. "Acreditamos que o governo vai atender as nossas reivindicações diante do estado em que se encontram as famílias do polígono da seca", finalizou.

*Valdemir Pereira diz que governo do Estado não está empenhado com a questão da crise*

## Fórum sem elevadores coletivos

Vários advogados têm reclamado das mudanças internas ocorridas no Fórum Gumercindo Bessa, principalmente com relação a 15ª Vara Civil, que abrange a parte de acidente de trabalho, que foi transferida do primeiro piso para o segundo piso, obrigando as pessoas com problema fisico e de saude, a utilizarem a escada para ter acesso à vara. As mudanças feitas pela direção vem causando grandes constrangimentos para essas pessoas idosas e principalmente as que utilizam cadeira de rodas ou muletas.

Segundo o presidente da Ordem dos Advogados do Brasil (OAB), secção Sergipe, César Britto, disse que já recebeu algumas reivindicações subscritas por vários advogados, e que vai procurar saber as razões que levaram a reestruturação do Fórum, e buscar soluções que atendam os interesses do jurisdicionados.

- No momento não posso fazer nenhum tipo de comentário por não ter conhecimento das verdadeiras razões que levaram as mudanças internas -, observou Britto, enfatizando que, ainda não manteve nenhum contato com a direção do Fórum. "Caso as mudanças estejam dificultando o deslocamento dessas pessoas, vamos buscar meios junto a direção para solucionar o problema", frisou Britto.

Segundo a juiza e diretora do Fórum, Josefa Paixão de Santana, a transferência atingiu todas as varas inclusive a vara que abrange a parte de acidentes de trabalho, que é a 15ª Vara Civil. "O que houve foi uma questão de organização interna para evitar que pessoas venham a perder audiência como já aconteceu por não saber localizar as salas", observou a juíza, acrescentando que, o que foi feito foi facilitar os trabalhos das varas, dos advogados e principalmente das partes.

Ele enfatizou que as varas estavam localizadas em andares distintos dificultando não só o acesso das pessoas como também os trabalhos, e que, as mudanças só vieram facilitar o bom andamento dos trabalhos no Fórum, já que existia citando como exemplo, varas criminais no primeiro e no terceiro piso, varas civis no primeiro e no segundo piso, e assim por diante. "O que foi feito foi centralizar cada tipo de vara em um piso", observou Josefa.

Com as mudanças, todas as Varas Criminais passaram a atender no primeiro piso. As Varas Civis que abrangem inclusive a de acidente de trabalho, passaram a atender no segundo piso e a Fazenda Pública no terceiro piso, o que acreditamos, só veio facilitar o bom andamento dos trabalhos no Fórum.

Ela disse ainda não entender por que tanta reclamação já que as mudanças são meramente uma atitude interna. "As mudanças eram necessárias, e acredito que não irão causar nenhum tipo de problema para as partes", finalizou.

■GREVE

# Auditores fiscais param atividades pela 3ª vez

Pela terceira vez este ano, os Auditores e Técnicos da Receita Federal paralisam suas atividades no dia de ontem. A nivel nacional, eles esperam um canal de negociação com o Governo Federal, que até agora, faz pouco caso da categoria. Os postos de fiscalização estão paralisados e os serviços técnicos da Receita Federal não funcionam. Caso o Governo continue irredutível, os auditores e técnicos da Receita, farão nova paralisação nos dias 29 e 30 deste mês, quando a instituição estará recebendo os impostos de renda das pessoas fisicas.

A decisão dos auditores e técnicos da Receita Federal, que se reuniram ontem no auditório da Receita, é de passarem apenas 24 horas, em protestos, claro, gerando um prejuizo incalculável para a Nação, com a paralisação dos postos de fiscalização e serviços técnicos. O Governo até agora não acenou com qualquer sinal de negociação e isso, deixa os trabalhadores irritados e prontos para as paralisações.

**Cobrança** - Os auditores e técnicos da Receita Federal reivindicam do Governo Federal, o compromisso assumido pelo ministro da Fazenda Pedro Malan e o secretário da Receita Everardo Maciel, que prometeu enviar o Plano de Carreira da categoria ao Congresso Nacional e não enviou. Isso, desde setembro do ano passado.

Além disso, os auditores e técnicos cobram a inclusão da Carreira dos Auditores de Tesouro Nacional (Fisco) como exclusiva de Estado; Reestruturação da Receita com seu fortalecimento e a reposição de perda inflacionária desde janeiro de 1995.

Além dessas reivindicações, os grevistas pretendem colocar um posto de recebimento de alimentos para ajudar aos flagelados da seca. Em Sergipe, são 60 trabalhadores entre auditores e técnicos da Receita.

O presidente do Sindicato dos Auditores e Técnicos da Receita Federal, Volfânio Menezes Andrade, disse que as paralisações têm incomodado ao Governo, só que ele ainda continua irredutível e faltando o respeito com os Auditores e Técnicos da Receita Federal. "Têm parado o fluxo de mercadoria e causado grandes transtornos", explica Volfânio.

# Representante da Funai participa de seminário

O ciclo de palestras sobre a tribo indigena - fazendo parte das comemorações ao Dia do Índio (19), realizado no Auditório do Arquivo Público -, terminou ontem, com a presença de um representante da Fundação Nacional do Índio (Funai), Luiz Gonzaga de Araújo Filho e do professor da Universidade Federal de Sergipe (UFS), Luiz Alberto. Gonzaga falou sobre a Política Indigena da Funai e Alberto debateu o assunto com estudantes que lotaram o plenário do Arquivo Público.

Segundo o representante da Funai, o órgão vem dando o melhor para os Indios Xokós, últimos sobreviventes em Sergipe, depois de grandes invasões de fazendeiros há cerca de 21 anos, quando tentaram tomar suas terras. A Funai está lutando para que os Xokós conquistem os 30% restantes das terras tomadas pelo homem branco. Além disso, ela está preocupada na alimentação e sobrevivência do índio em época de crise.

Gonzaga foi claro, quando afirmou que a Funai tem um débito com os índios, não só o de Sergipe, mas, de todo o Brasil. Com relação aos sergipanos, ele disse que vem lutando para conseguir o melhor para os Xokós. "Estamos trabalhando para conseguir alimentação para a tribo e oferecer uma qualidade de vida melhor a eles", disse.

# PMA realiza segundo sorteio "IPTU dá Sorte"

Acontece na próxima sexta-feira (23), às 16h, na praça Fausto Cardoso o segundo sorteio da promoção "IPTU dá Sorte", realizado pela Prefeitura Municipal de Aracaju.

Os dez prêmios do primeiro sorteio terminaram não sendo entregues aos seus supostos donos em razão de os premiados não terem pago seus impostos em dia.

Para o próximo sorteio, a Secretaria Municipal de Finanças programou o sorteio de 20 prêmios: um carro, uma moto, uma motoneta, quatro computadores, duas poupanças no valor de R$ 1.000,00, quatro TV's com vídeo, quatro geladeiras e três bicicletas.

A idéia da promoção, conforme o secretário de Finanças, José Augusto Gama, é estimular o pagamento do IPTU dentro do prazo, favorecendo os contribuintes adimplentes com mais essa promoção.

"Deste vez as chances são maiores pois, ao invés de sortearmos os 10 prêmios, estaremos colocando à disposição dos contribuintes 20 prêmios, oferecendo uma oportunidade maior para os aracajuanos", explicou Augusto Gama.

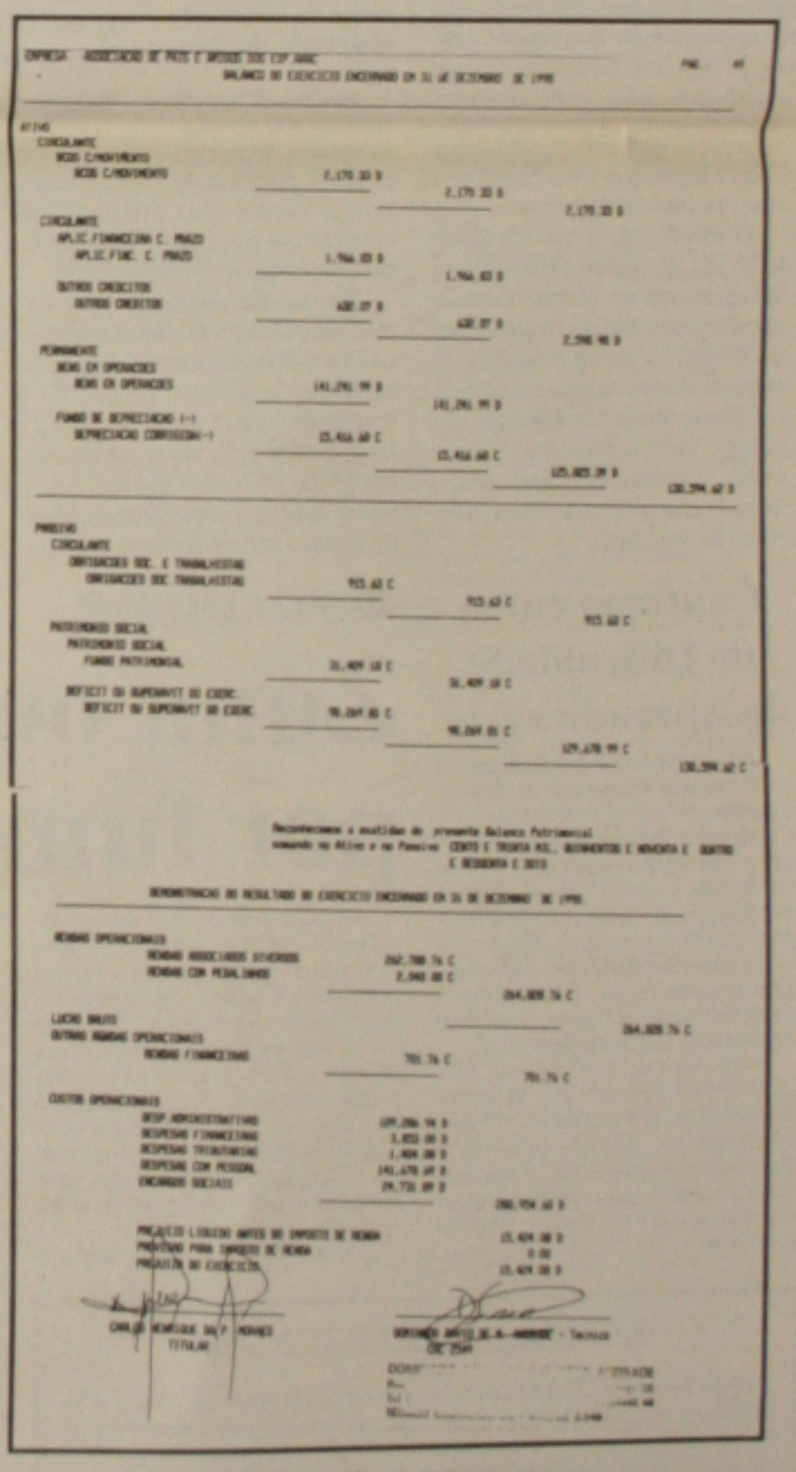


GOVERNO DE SERGIPE
SECRETARIA DE ESTADO DA SAÚDE
HOSPITAL GOVERNADOR JOÃO ALVES FILHO
EDITAL
TOMADA DE PREÇOS

A Comissão Permanente de Licitação do Departamento Central de Administração Hospitalar - **CENAH,** torna público para conhecimento dos interessados que fará realizar no dia 10 de maio de 1999 às 09:00 horas, no Centro Administrativo do Hospital Governador João Alves Filho, situado na Av. Tancrêdo Neves S/N, nesta Capital, a abertura da **TOMADA DE PREÇOS Nº 02/99,** tipo **MENOR PREÇO POR ITEM,** objetivando a aquisição de Medicamentos para o Hospital Governador João Alves Filho, em conformidade com a Lei 8.666/93, bem como suas alterações posteriores.

O Edital encontra-se à disposição dos interessados na sala da Comissão Permanente de Licitação do CENAH/HGJAF, no horário das 8:00 às 12:00 horas, onde serão prestadas informações complementares.

**Aracaju, 19 de abril de 1999**
**VERA LÚCIA REIS DE AZEVÊDO**
**Presidente da CPL/CENAH**

SERGIPE
Gente em primeiro lugar.



GOVERNO DE SERGIPE
SECRETARIA DE ESTADO DA SAÚDE
HOSPITAL GOVERNADOR JOÃO ALVES FILHO
EDITAL
TOMADA DE PREÇOS

A Comissão Permanente de Licitação do Departamento Central de Administração Hospitalar - **CENAH,** torna público para conhecimento dos interessados que fará realizar no dia 12 de maio de 1999 às 09:00 horas, no Centro Administrativo do Hospital Governador João Alves Filho, situado na Av. Tancrêdo Neves S/N, nesta Capital, a abertura da **TOMADA DE PREÇOS Nº 03/99,** tipo **MENOR PREÇO POR ITEM,** objetivando a aquisição de Materiais Médico Hospitalares para o Hospital Governador João Alves Filho, em conformidade com a Lei 8.666/93, bem como suas alterações posteriores.

O Edital encontra-se à disposição dos interessados na sala da Comissão Permanente de Licitação do **CENAH/HGJAF,** no horário das 8:00 às 12:00 horas, onde serão prestadas informações complementares.

**Aracaju, 19 de abril de 1999**
**VERA LÚCIA REIS DE AZEVÊDO**
**Presidente da CPL/CENAH**

SERGIPE
Gente em primeiro lugar.



SINDICATO DO COMÉRCIO VAREJISTA DE DERIVADOS DE PETRÓLEO NO ESTADO DE SERGIPE
EDITAL DE CONVOCAÇÃO

Pelo presente Edital, ficam convocados os associados deste sindicato, quite com suas obrigações sociais, a comparecerem a Assembléia Geral Extraordinária que será realizada no dia 23 de abril de 1999, no Espaço Cotinguiba no Delmar Hotel, localizado na Av. Santos Dumont, 1500 - Praia de Atalaia, Aracaju/Se, em 1ª Convocação, às 11h30min, com a maioria dos presentes, e às 12h com qualquer número de associados, a fim de tratar da seguinte ordem do dia:

1) Reforma do Estatuto do Sindpese
2) O que ocorrer

**Aracaju (Se), 19 de abril de 1999**

**Eribaldo Andrade**
**Presidente**

GAZETA DE SERGIPE
A VERDADE EM PRETO E BRANCO

# Esportes

Política de arrecadação Página - 2C
Uma cidade diferente Página - 3C
Vasco apela para torcida Página - 4C

ARACAJU, QUARTA-FEIRA 21 E QUINTA-FEIRA 22 DE 1999 FUNDADOR - ORLANDO DANTAS - ANO XLIV Nº 12.082

JOGO DE VIDA OU MORTE

# Sergipe e Vasco arriscam tudo

## Jogo de hoje no João Hora é decisivo, quem perder está fora do cruzamento olímpico

### Itabaiana encara vitória contra Coritiba como questão de honra

A rivalidade entre torcedores e dirigentes das duas equipes, faz com que a partida desta noite no Presidente Médici, vá além do limite da disputa, entre onze jogadores dentro de campo. Para o Itabaiana, vencer o jogo de hoje é uma questão de honra. Daí o interesse da diretoria em contratar reforços que estream esta noite.

O time será novamente modificado na defesa. A principal novidade é a estréia do goleiro Lacuzza, que vem do Esporte do Recife, com passagem pelo Atlético-MG, Santa Cruz e Náutico. O zagueiro Rodrigues ex-Itumbiara, também ganhou condição de jogo e na lateral esquerda, o conhecido Gildásio. No coletivo de ontem, Gustinho deixou o time definido. Outra novidade é o retorno de Nado, depois da suspensão. Titulares venceram os reservas no coletivo de ontem por 5x1. Nado, Márcio, Índio, Jajá e Fábio, marcaram para os titulares. Índio, para os reservas. O time já está concentrado.

No Coritiba nenhuma novidade. O time vai entrar com a mesma disposição das outras partidas. Necessita vencer, ou pelo menos empatar, para se classificar. Edmilson encerrou os trabalhos com o coletivo ontem pela manhã, quando deixou a equipe definida.

**Ficha Técnica**

Jogo: Itabaiana x Coritiba. Local: Presidente Médici às 20:30 horas. Árbitro: Carlos Roberto Dória. Itabaiana: Lacuzza, Talvanes, Zé Antônio, Rodrigo e Gildásio; Renan, Alex, Jajá e Fábio, Márcio e Nado. Técnico: Gustinho. Coritiba: Lon, Bal, Joilson, Ney e Sandro; Luizão, Zitinho, Naldinho e Val; Nica e Mário Sérgio. Técnico: Edmilson Santos.

*O professor Sérgio Dória comando um trabalho para os atletas do Sergipe (Foto: Fernando Silva)*

Sergipe e Vasco fazem esta tarde no João Hora, um jogo importante e decisivo. É um jogo de risco para as duas equipes. Aquela que perder, estará fora do cruzamento olímpico. Portanto, perderá prestígio e dinheiro, principalmente se for o time rubro, que já não participou da decisão do primeiro turno.

Dessa forma, as duas equipes devem jogar tudo o que sabem e até um pouco mais, para superar as dificuldades e deixar o campo com uma vitória. No time rubro, o treinador Luis Carlos Figueiredo, poderá contar com os retornos de Rogério e Mazinho, que domingo cumpriram suspensão automática. O Sergipe vem de um excelente resultado, a goleada de 5x1 contra o Itabaiana, resultado que levantou o moral do grupo. Os jogadores estão confiantes em uma boa apresentação, principalmente pelo fato de atuar dentro de casa e com certeza, contar com o apoio da sua torcida.

Apesar de não ter muita novidade a apresentar ou esconder, o treinador Luis Carlos adotou como norma no Sergipe, não divulgar a equipe antes do dia do jogo. Sendo assim, o time para enfrentar o Vasco esta tarde só será anunciado momentos antes do jogo, no vestiário do João Hora.

Ontem, como forma de poupar o elenco de um desgaste maior, Cruz substituiu o coletivo apronto, por um treino de posicionamento, aprimorando a marcação e o sistema tático, que continua com três zagueiros e dois alas. Depois do trabalho de ontem, o t[illegible]ico se reuniu com o grupo, mostrou as dificuldades que com certeza vai enfrentar contra o Vasco, mas injetou uma forte dose de ânimo e confiança nos jogadores, afirmando que espera contar com o apoio de todos, para conseguir mais essa vitória.

No Vasco, o time não terá muita novidade. Nado e Márcio Greick continuam entregues ao Departamento Médico, portanto fora de mais um compromisso. O professor Marcos Mendonça, encerrou os trabalhos para essa partida contra o Sergipe, com um trabalho coletivo, realizado ontem pela manhã no campo da Bita, em Socorro. Na oportunidade, o time ficou definido. A principal novidade na equipe vascaína é o retorno do zagueiro Detinho, depois de cumprir suspensão automática. Marcelo será mantido no comando de ataque, enquanto Tupete, artilheiro do time na temporada, também continua na equipe.

**Ficha Técnica**

Jogo: Sergipe x Vasco. **Local**: João Hora às 15:30 horas. **Árbitro**: Sidrack Marinho dos Santos. **Sergipe**: Fábio Maia, Marcos Teles, Luisinho e Rogério; Flávio, Chicão, Luis Cláudio e Henrique; Mazinho, Hugo Henrique e Mazinho Brasília. **Técnico**: Luis Carlos Cruz. **Vasco**: Freitas, Nivaldo, Detinho, César Lira e Márcio; Jái, Buiu, Serginho e Giulliano; Tupete e Marcelo. **Técnico**: Marcos Mendonça.

## PEDIDO INDEFERIDO

Se o objetivo dos defensores do Lagartense era manter o jogo contra o Confiança no Estádio Paulo Barreto através de uma firula jurídica, o Presidente do TJD, Dr. Walter Donald foi mais esperto e indeferiu em parte, o pedido de efeito suspensivo, solicitado pelo Bel. Genisson Silva. No seu pedido, Genisson informava que no tempo legal, o Lagartense estaria apresentando documentos, que justificavam o pedido de revisão do processo, pelo Pleno do TJD, ao tempo em que solicitava o efeito suspensivo, para a pena imposta ao Lagartense e seus dirigentes.

Analisando o pedido do time alviverde de Lagarto, o Presidente do TJD, com base no bojo da Lei Pelé, acatou o pedido de efeito suspensivo, no que concerne aos dirigentes, "ante o preenchimento dos requisitos constantes no mesmo dispositivo citado acima. Quanto à situação do clube, o pedido foi indeferido, "por entender não estarem caracterizadas as condições motivadoras, previstas no Parágrafo 6º, do artigo 61 do Decreto 2.574, que regulamento a Lei nº 9.615 (Lei Pelé), haja visto que de acordo com o Boletim Nº 11/99, a punição de perda de mando de campo, se deu em duas partidas, não houve aplicação de pena pecuniária, superior a R$ 120,00 (Cento e vinte reais) e o Requerente, entendendo como tal, não fez prova ou menção do valor da retenção, da parte da renda, ônus que lhe cabia". Dessa forma, a partida entre Lagartense e Confiança, está confirmada para às 20:30 horas desta quinta-feira, no Presidente Médici. Quanto aos dirigentes Kléber Maciel e Daniel Lino, as penalidades impostas estão suspensas, até que o processo seja julgado pelo Tribunal Pleno do TJD.

## Propriá e Estanciano ainda lutam pela vaga para final

O Grupo B está tão complicado, que até equipes como Propriá e Estanciano que contam com um ponto, ainda podem se classificar. Para que isso venha a acontecer, o vencedor desta tarde no João Alves, vai torcer por uma derrota do Lagartense, amanhã contra o Confiança.

Dentro desse princípio, tanto o treinador Ney como Tabatinga prepararam suas equipes para vencer esta tarde. No Propriá, Ney espera repetir a atuação do último sábado contra o Coritiba. "Estamos preparados para vencer e pensar na classificação". Tabatinga também não tem problemas na equipe e vai mandar a campo sua força máxima.

Ficha Técnica

Jogo: Propriá x Estanciano. Local: Estádio João Alves às 15:30 horas. Árbitro: Erivan Pessoa. Propriá: Higuita, Milton, Zé Carlos, Luisinho e Vadinho; Roberto Carlos, Almítio, Dunga e Ercílio; Roque e Luciano. Técnico: Ney Rodrigues. Estanciano: Vado, Reinaldo, Genilson, Nilson Pedrinhas e Berega; Beto Baiano, Bosco, Rogério e Carioca; Beto Sergipano e Gilsinho. Técnico: Tabatinga.

**O pugilista Eduardo Almeida, vem alcançando grandes vitórias no Tae-Kwon-Dô, em competições promovidas pela Federação Cearense, onde o nível técnico é considerado como um dos melhores do Brasil. Eduardo é campeão brasileiro na sua categoria. Um dos seus últimos títulos conquistados foi o Torneio em comemoração aos 70 anos do Jornal do Povo - O Open Tae-Kwon-Dô-Final Contest. Eduardo se encontra em ritmo de treinos intensivos, para participar do Norte-Nordeste, que vai acontecer em Recife e o Brasil Open Tae-Kwon-Dô Championship, que será realizado em Londrina, no Paraná, no mês de outubro. Sergipano, Eduardo começou sua carreira na Academia Tanjon, treinando com o professor Alessander Barbosa, faixa preta 2º Dan.**

**O Confiança como única equipe classificada até o momento, se prepara para o jogo desta quinta-feira à noite no Presidente Médici contra o Lagartense. O treinador Ailton Rocha, satisfeito com o rendimento da equipe, comanda esta tarde o coletivo apronto para definição do time. A princípio, o treinador não poderá contar com três jogadores do time principal. Rocha, Orlando e Alex cumprem suspensão automática. Hoje Ailton comanda coletivo apronto, para definição e confirmação do time. Adalberto e Biro, que domingo cumpriram suspensão, retornam ao time amanhã.**

**Correr atrás de uma vitória para garantir a classificação. Esse o principal objetivo do técnico Zuza, do Lagartense, na partida de amanhã contra o Confiança. O time tem apenas dois pontos e necessita da vitória. Mais uma vez Zuza mexe no time, para promover as estréias de Serginho e Luciano, jogadores recém contratados e com condições de jogo. Hoje à tarde Zuza comanda o coletivo apronto para definição da equipe. O zagueiro Marquinhos retorna ao time, o mesmo acontece com Gedeon, que já cumpriram suspensão. Jadilson deve ser mantido como titular, amanhã contra o seu ex-clube.**

# CALÇADÃO GS

Raymundo Luiz

## CAMINHO DA ROÇA

*A ida do médico veterinário Wolney Brito para a presidência da EMDAGRO, agradou a todos. Ontem, o papo livre na bancada 3 do "Calçadão" tinha um só tom: "se o governador Albano Franco e o secretário Roberto Gois derem condições, Wolney vai fazer do setor primário, a principal alavanca para enfrentar e superar a crise" É por aí...*

### A bela é uma fera

A deputada Susana Azevedo (PPS), líder do bloco partidário que apóia o governo na Assembléia, sempre age com competência e serenidade para confrontar as investidas feitas pela oposição. Sempre participa dos debates, com bastante inteligência, não regateia cumprimentos e apoio, às boas posições assumidas pela oposição, mas, nos bastidores, atua com muita segurança, nas articulações do seu bloco. Em política, a bela é uma fera.

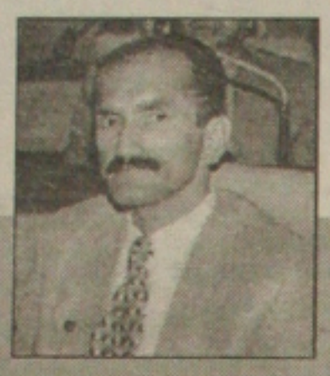

### Desvio do desvio

O deputado Joaldo "Nêgo da Farmácia" Barbosa (PMN), vice-líder do bloco governista na Assembléia, sempre tenta desviar o tempo utilizado por oposicionistas, com apartes que ele sempre conduz até consumir o tempo regulamentar do ocupante da tribuna. O deputado Nicodemus Falcão(PFL) ao usar da tribuna, habilmente desviou o pedido de aparte do deputado boquiense, concedendo-o a outros deputados que participam da oposição. Estratégia e contra-estratégia.

### JB está na moita

Correm notícias de que o ex-prefeito Jackson Barreto está fora de circulação, por deliberação própria. Seus amigos, que formam um bloco firme no "Calçadão", garantem que ele está deixando a poeira assentar, mas que JB está muito "acordado", para tudo que está ocorrendo, só que, por enquanto, é melhor ficar na moita...Quem pensar que Jackson já era, foi...!

### Bem informado

Figura tradicional do "Calçadão", onde circula nas horas de folga, há mais de 20 anos, o jornalista Erotildes Araújo, da OEA, sabe de tudo que acontece ali, já tendo sido personagem de vários fatos inesqueciveis. Com o seu jeito especial de ser amigo, aceitando a todos como eles são, sempre jovial, Erotildes sabe de tudo que acontece nos bastidores.

### Com a corda toda

O deputado Gilmar Carvalho (PMDB) continua com a corda toda e nas suas participações nas sessões da Assembléia ele sempre procura imprimir a marca do "**impacto**", nome do seu programa na Rádio Jornal. No "Calçadão" a turma do disse-me-disse ainda não tem uma avaliação definida sobre o que ele deseja. Alguns garantem que a sua marcha é em direção à Prefeitura, especialmente para mostrar que os poucos votos que obteve em Aracaju, não passaram de "um simples acidente de percurso".

### Zelo ou Gelo!

Amizade é coisa prá se guardar, e não poderia ser diferente com a família Gama, turma estudiosa e competente, que se fez na luta dos que sabem porque lutam. No "Calçadão" a pesquisa deu maioria favorável à sua administração de bom executivo, mesmo no auge da ação dos vândalos do mercado novo. ***"Falar pouco dele, é bom sinal"***, comentário um. ***"Não é gelo, por falta de um pouquinho mais de zelo pelo nosso Calçadão"***, cobraram no comentário final.

### Na onda do turismo

O jovem deputado Fabiano Oliveira(PPS) já deixou bem clara a marca registrada do seu trabalho, a favor do desenvolvimento do turismo em Sergipe. As teses, por ele apresentadas em circunstanciado trabalho – com apartes favoráveis da maioria dos deputados – demonstraram que ele tem posições definidas sobre o turismo em Sergipe, sem qualquer vinculação "apenas com o Pré-Caju".

### Investimento em pessoal

O Estado tem em torno de 54 mil funcionários. Dos recursos da venda da Energipe investiu 217 milhões de reais. Ou seja gastou mais de 4 mil reais com cada um dos funcionáruios.

### Matemática de servidor

Joselito, funcionário aposentado, fez a conta, conferiu o resultado da Energipe, e disse: quero a minha parte, meus 4 mil reais em dinheiro. E ameaçou: se não vou ao Procon.

### Gazeta é comentada

O comentário de ontem no Calçadão foi a reforma da Gazeta de Sergipe, que apresentou um novo visual, mais páginas e um preço menor. O pessoal elogiou o novo jornal, principalmente por dar atenção aos bairros e municípios, além de duas páginas policiais.

### Recado do dia

**Ninguém está interessado em saber qual o secretário, o deputado ou o parente, que tem maior ou menor prestígio com o governador. O que se espera é que todos se somem ao seu lado, o que interessa é que cada um cumpra o seu dever da melhor maneira possível.** (*Falou, Nanau!*)

# PLENÁRIO GS

Diógenes Brayner

## É preciso incentivar a arrecadação

**O Estado está em situação muito difícil e a própria população já chega até a considerar que é preciso fazer alguma coisa para amenizar o problema da longa estiagem, que mata de sede e fome os habitantes das regiões agrícolas de Sergipe. Ninguém tem cobrado do governador Albano Franco uma administração mais obreira. Quer mesmo é que seja amenizada a miséria que se alastrou, como erva daninha, em todas as regiões sergipanas, pela falta de chuva. O problema é muito grave, mas o governador tem que montar um projeto definitivo para enfrentar novos momentos difíceis como este e não trabalhar de forma assistencial apenas nos momentos em que acontece o fenômeno.**

**A seca não pode continuar sendo um investimento eleitoreiro, que rende votos depois. Acabar definitivamente com a seca é um compromisso moral do Governo, que ainda trata o problema de forma extremamente superficial, atacando seus efeitos depois que ela se alastra e produz a miséria e o desrespeito ao cidadão.**

**O grande problema que o Estado enfrenta hoje é a falta de dinheiro. O Governo relata horrores sobre os cofres e dá a impressão que o tesouro estadual está entrelaçado de teias de aranhas e entregue às baratas. O secretário da Fazenda, José Figueiredo, é um homem extremamente seguro nos gastos e trabalha com muita seriedade, mas não tem criatividade para fazer com que o Estado saia da crise em que se encontra. A sua política é de redução de gastos. Apenas isso. Como se deixar de comprar papel higiênico, tomar cafezinho, andar de avião e ter transporte próprio é o fim da picada.**

**Na realidade é preciso economizar. Retirar o supérfluo. Fazer o máximo que se possa para reduzir os gastos. Mas não ao ponto de transmitir miséria e estado de pré-falência.**

**O governador Albano Franco anda praticamente chorando pela falta de recursos e lamenta a redução do Fundo de Participação e da estabilidade de arrecadação. Mas aí vale uma pergunta: o quê foi feito pela Secretaria da Fazenda para melhorar o faturamento do Estado? Qual a grande iniciativa ou ideia que partiu do Fisco para reduzir a sonegação e fazer com que os consumidores exijam nota fiscal? Enfim, por que tanta insatisfação entre os fiscais e auditores com a cúpula do Fisco?**

**Esse desentendimento só prejudica o Estado, porque provoca a redução da arrecadação...**

**É necessário que Albano Franco realmente reduza os gastos, promova uma economia de guerra, tranque todos os cofres. Mas não pode esquecer que é preciso faturar, aumentar a arrecadação, incentivar a cobrança das notas fiscais e movimentar a população em torno dessa necessidade de melhorar o faturamento. Apenas apertar as torneiras e não ter nenhum criatividade para melhorar o ICMS, não é o suficiente para que o Estado saia das dificuldades em que se encontra. O Governo precisa criar urgentemente um setor de captação de recursos, porque deixar de gastar sem tentar arrecadar vai manter o Estado na mesma situação em que se encontra, mesmo que venda mais 50 Energipes.**

**Alguma coisa precisa ser feita para que o Estado melhore os seus cofres...**

(Foto: Flávio Monteiro)

*A linda morena Luana Menezes Mendonça*

## Lideranças novas

**O ex-governador João Alves Filho está dedicando 90% das suas atividades à política. Presidindo o PFL e dando expediente diário no partido, o ex-governador deseja descobrir novas lideranças, que não sejam essencialmente políticas. João Alves Filho defende uma renovação de nomes e está trabalhando com vistas às eleições municipais, sem esquecer a estadual.**

### Discurso de Bené

O discurso de Benedito Figueiredo (PMDB) feito semana passada demonstrando que o seu partido vinha sendo escanteado pelo governador Albano Franco, foi emocional. Benedito estava constrangido por presidir uma solenidade em que iria substituir no Detran exatamente uma pessoa indicada pelo PMDB para ocupar o cargo. Foi uma satisfação ao prefeito de Itabaiana, Luciano Bispo.

### Cestas de alimentos

Há uma denúncia de alguns políticos do interior sobre a distribuição de água e cestas de alimentos nas regiões atingidas pela seca. Um influente político garantiu que só estão recebendo água e alimentos aqueles que são aliados de lideranças políticas vinculadas ao Governo do Estado. Aos adversários políticos, nem água e nem pão. Isso é um absurdo.

### Mais denúncias

Há denúncia, também, quanto ao alistamento de pessoas nas frentes de serviços. Tem prefeito de algumas cidades que está colocando nas frentes parentes e amigos que não precisam ganhar o dinheiro distribuído pelo Governo. Algumas famílias ligadas a lideranças políticas também colocam: pai, mãe, filhos, genros, noras, sogros, sogras, papagaios e cachorros para aumentar a renda. É preciso apurar isto...

### Jackson explica

O ex-prefeito Jackson Barreto (PMDB) ficou irritado, ontem, com a notícia de que ele teria "se feito" com o acordo feito para apoiar a reeleição do governador Albano Franco. Segundo Jackson, todo o dinheiro recebido para a campanha foi usado com os demais candidatos do seu partido. Barreto considerou a nota publicada Plenário, maldosa, porque deixou passar a impressão de que ele ficou com o dinheiro.

### Emsetur

A indicação de José Pedro para a Emsetur partiu do ex-prefeito Jackson Barreto (PMDB), por uma questão simples de amizade. Segundo uma influente fonte pemedebista, José Pedro não integra o partido.

A impressão que está passando é que o compromisso do Governo é apenas com Jackson e seus amigos, mas que nada tem a ver com o partido. E isso está provocando insatisfações.

### Estrutura

A Emsetur não pode continuar sendo uma espécie de refúgio das campanhas eleitorais, onde os candidatos oficiais pagam artistas e trios elétricos para festas de padroeiras.

José Pedro precisa se conscientizar que há necessidade de uma reestruturação técnica no órgão e não considerar que festinhas promovidas na orla vão atrair turistas.

### Candidato

Existe uma corrente forte dentro do PMDB que defende a candidatura do ex-prefeito Jackson Barreto à Prefeitura de Aracaju. O próprio prefeito João Augusto Gama (PMDB) diz que não é candidato.

Gama acha que Jackson continua sendo o grande nome para disputar a sua sucessão. O ex-prefeito continua dizendo que quer ficar de fora do próximo pleito municipal.

### Ameaça

O superintendente da Polícia Federal, Juliano Maciel, foi quem aconselhou o deputado estadual Gilmar Carvalho a não viajar a Poço Redondo para distribuir alimentos com os flagelados da seca.

Através da OAB, correu a informação de que o parlamentar seria assassinado naquela cidade. Gilmar manteve-se calado até ontem, mas resolveu denunciar o fato à imprensa.

### Cultura

O secretário da Cultura, pastor Virgínio Carvalho, que ameaçou entregar o cargo, entrou de férias e já retornou às suas atividades, sem qualquer alteração.

É intenção do governador Albano Franco fazer a junção da Cultura com Educação, para economizar gastos. Até o momento nada foi decidido e a Cultura continua desprestigiada.

### Lagarto

**O governador Albano Franco jantou, ontem, em Lagarto, onde participou da solenidade de emancipação política daquela cidade. Teve uma reunião com prefeitos da região.**

**O prefeito de Lagarto, Jerônimo Reis, pediu a retomada das obras na região Centro-Sul, paralisadas sob argumento de que não existe mais dinheiro para continuá-las.**

### Barragem

**Albano Franco foi até o povoado Jenipapo, naquele município, onde lhe foi sugerida a construção de uma pequena barragem que serviria de irrigação para uma boa área.**

**Além de irrigar um total aproximado de 100 propriedades rurais, a barragem do Jenipapo abriria condições para a contratação de mil empregos diretos e o custo seria baixo.**

### Codevasf

**As lideranças políticas do PMDB em Sergipe já estão convencidas de que o ex-prefeito Jackson Barreto não assumirá a Presidência da Codevasf. O vice-presidente Marco Maciel a quer para Pernambuco.**

**O atual presidente, Airton Lócio, deve continuar no cargo. É amigo pessoal de Maciel e escreveu um livro sobre o São Francisco, cujo prefácio é de autoria do vice-presidente. Tem posição garantida.**

## É FOGO

• **O governador Albano Franco (PSDB) esteve ontem na Fetase para assinar convênios sobre assistência às áreas atingidas pela seca.**

• Os depoimentos que se ouve na CPI do Judiciário, instaurada pelo Senado, são de arrepiar. As acusações contra os juízes, principalmente trabalhistas, são escandalosas.

• **A Prefeitura de Aracaju continua com o seu trabalho de limpeza geral do Mercado Central, apesar dos protestos dos feirantes.**

• O secretário da Educação, jornalista Luiz Antônio Barreto, está de cama. A dengue o pegou para valer. Luiz só retorna à Secretaria na próxima semana.

• **O deputado Reinaldo Moura, presidente da Assembléia Legislativa, está tomando todas as providências para dar segurança ao seu colega Gilmar Carvalho.**

• O prefeito de Itabaiana, Luciano Bispo, está empenhado no êxito da Micarana, que começa nesta próxima semana. É a maior micareta do interior sergipano.

• **Os prefeitos e a Energipe estão em queda de braço por causa da taxa de iluminação pública. Os prefeitos querem que a empresa pague a ocupação do terreno.**

• O prefeito de Areia Branca, Ascendino Souza, está usando da criatividade para realizar o São João daquela cidade. Acha que a tradição não pode morrer.

• **O Governo do Estado até o momento não se manifestou em relação aos festejos juninos. Trazer gente para Sergipe neste período é aumentar a renda do Estado.**

• A primeira dama Leonor Franco recusou a colocação do seu nome no Centro da Mulher, que está sendo construído em Aracaju. Um gesto que poucos recusam...

• **A senadora Maria do Carmo Alves cancelou, ontem, sua vinda a Aracaju porque tinha uma reunião marcada para hoje em Brasília. Maria está atuando bem no Senado.**

• O deputado federal Marcelo Déda (PT) prefere não falar em candidaturas neste momento. Além de achar muito distante das eleições, admite que há muito o que se discutir sobre o assunto.

• **O ex-prefeito Jackson Barreto veio rapidamente a Aracaju. Retorna hoje a São Paulo, onde permanece ao lado do irmão, Jugurta Barreto, que faz tratamento naquele Estado.**

# Televisão

## Filmes na TV

### Intercine 1

A Promessa

Título Original: The Promise
Nacionalidade: Alemã
Ano de Produção: 1994
Direção: Margarethe Von Trotta

Elenco: Meret Becker, Corinnna Harfouch, August Zirner, Walerij J. Alexeiew, Anka Baier.
Um casal é separado pela construção do Muro de Berlim. Naprimavera de Praga, encontram-se na Tchecoslováquia, mas são novamente separados. São infelizes em seus respectivos casamentos. Quando a queda do Muro marca o fim do socialismo, em 1989, eles voltam a se encontrar. Drama. Cor. Inédito. Primeira Opção 0800.70.9011

### Intercine 2

Quatro Mulheres e um Destino

Título Original: Bad Girls
Nacionalidade: Americana
Ano de Produção: 1994
Direção: Jonathan Kaplan
Elenco: Madeleine Stowe, Mary Stuart Masterson, Andie MacDowell, Drew Barrymore, Dermot Mulroney, James Russo, Robert Le Gros, Jim Beaver. Cody Zamora (Stowe) defende a também prostituta Anita Crown (Masterson) dos maus tratos de um homem influente na cidade, atirando contra ele. A pena para o crime é enforcamento. Anita, Eileen Spenser, e Lilly Laronette (McDowell e Barrymore) salvam Cody e fogem com um objetivo comum: estabelecerem-se e mudarem de vida. Para realizar o sonho, as quatro precisam,
entretanto, livrar-se dos incansáveis perseguidores. Western. Cor. Segunda Opção 0800.70.9012

### Intercine 2

Os Reis do Mambo

Título Original: The Mambo Kings
Nacionalidade: Americana
Ano de Produção: 1992
Direção: Arne Glimcher
Elenco: Armand Assante, Antonio Banderas, Cathy Moriarty, Maruschka Detmers, Desi Arnaz Jr., Celia Cruz.
No início dos anos 50, dois irmãos músicos, Cesar e Nestor Castilho (Assante e Banderas), decidem deixar Cuba para tentar a sorte em Nova York, enfrentando uma série de dificuldades para mostrar suas músicas. Excelente trilha sonora e reconstituição de Nova York no meio do século. O filme recebeu a indicação para o Oscar de Melhor Canção, com Beautiful Maria of My Soul. Drama. Cor. Primeira Opção 0800.70.9011

### *Intercine 2*

Rikki e Pete - Em Busca de Aventuras

Título Original: Rikki and Pete
Nacionalidade: Australiana
Ano de Produção: 1988
Direção: Nadia Bass
Elenco: Stephen Kearney, Nina Landis, Tetchie Agbayani, Bill Hunter, Bruno Lawrence, Bruce Spence.
Enfrentando problemas com um policial (Hunter) de Melbourne, que insiste em prendê-lo, Pete (Kearney), um jovem cientista e inventor, decide partir com Rikki (Landis), sua irmã, uma geóloga que ganha a vida num bar de baixa categoria como cantora, para uma viagem sem destino pelo interior da Austrália. A dupla acaba chegando a uma cidade onde todos vivem em volta das minas, se estabelecendo com sucesso. Pete se envolve com uma bela jovem (Agbayani), mas a paz de todos é quebrada com a chegada do policial que o persegue.
. Aventura. Cor. Segunda Opção 0800.70.9012

## PROGRAMAÇÃO

### TV SERGIPE
### Canal - 4

05:55h. Programa Ecumênico
06:00h. Telecurso 2000 - Curso Profissionalizante
06:15h. Telecurso 2000 - 2º Grau
06:30h. Telecurso 2000 - 1º Grau
06:45h. Bom Dia Praça
07:15h. Bom Dia Brasil
08:00h. Angélica
12:00h. Os Trapalhões
12:25h. Praça TV - 1ª Edição
12:50h. Globo Esporte
13:15h. Jornal Hoje
13:40h. Vídeo Show
14:15h. Vale a Pena Ver de Novo - O Rei do Gado
16:00h. Taça Libertadores da América
17:55h. Pecado Capital
18:45h. Praça TV - 2ª Edição
19:00h. Andando nas Nuvens
20:10h. Jornal Nacional
20:40h. Suave Veneno
21:40h. Taça Libertadores da América
23:35h. Jornal da Globo
00:10h. Intercine I
02:20h. Intercine II

### TV ATALAIA
### Canal 8

06:00h. Palavra Viva
06:02h. Nosso Século
06:04h. Sessão Desenho
08:00h. Bom Dia & Cia
11:00h. Festolândia
12:30h. Blossom
13:00h. Chapolin
13:30h. Chaves
14:00h. Cinema em Casa "Cinderela às Avessas" elenco: Ally Sheedy, Beverly DÁngelo e Michael Onthean.
SBT-92'
15:50h. Programa Livre
16:50h. Festival de Desenhos
17:40h. Chaves
18:00h. Disney Club
19:05h. Chiquititas
20:00h. Pérola Negra
21:00h. Programa do Ratinho
22:45h. SBT Reporter
23:45h. Jô Soares Onze e Meia
01:15h. Notícias do Dia
02:25h. Nosso Século
02:27h. Sinal – SBT/CBS

### TV CANÇÃO NOVA
### Canal - 13

00:00h. Resgate do Madrugada
04:00h. Nossa Missão é Evangelizar
06:00h. Ângelus
06:05h. Terço
06:30h. Em Sintonia com Meu Deus
06:45h. O Santo do Dia
07:00h. Arquivo CN.
08:00h. No coração da igreja
08:30h. Kairós
10:00h. Cantinho da Criança
11:00h. O Amor Vencerá
12:00h. O Santo do Dia
12:05h. Angelus - Vaticano
12:20h. Feliz Cada Dia
12:30h. Mãos que Evangelizam
12:35h. Som e Vida
13:40h. Canto Sertanejo
16:30h. Na Trilha do Som
17:00h. Missa
18:00h. Tô Ligado
19:00h. Aconteceu
19:30h. Trocando Idéias
21:30h. Vida em Abundância
23:00h. Encontros
23:58h. Boa Noita Meu Deus

# PEDRITO Barreto GS

### PRIMEIRO ANIVERSÁRIO

No dia 2 de junho terão início as comemorações do 1º aniversário da **Tv Cidade Canal 20**. Serão dois dias de festa, em local ainda a ser definido. Mas se sabe que haverá coquetel, shows com vários artistas sergipanos e competições esportivas.

### NAS PONTAS DOS PÉS

**Spartacus** é o espetáculo que o **Ballet Bolshoi** vai apresentar no dia 18 de maio, no Teatro Castro Alves, em Salvador. Daqui irão muitas pessoas, ansiosas que estão por programações culturais de alto nível.

### NOSSAS BOATES

A boate do **Augustu's** vai ser reformada. A boate do **Baby Beef** irá funcionar brevemente. Lealdo Feitosa vai construir uma boate no **Teimonde**. Thaís Bezerra e Fernando Enomoto irão criar uma boate na parte superior do restaurante **Sushi-Mori**. Ambientes distintos, para todos os tipos de festas e comemorações.

### PRÊMIO PERSONALIDADE

Várias empresas irão receber o **Prêmio Personalidade 98**, no próximo sábado, no Iate Clube. Entre elas, a **US Gifts, Cinemark, Flora Paisagismo, Lavanderia 5 à Sec, Shopping Jardins** e **Propagtur**.

*João Barreto Neto está aniversariando hoje.*

### UMA CIDADE DIFERENTE

**Realmente, Aracaju é uma cidade diferente das outras capitais. Aqui, um grande show não atrai um grande público... porque as pessoas se informam muito pouco sobre o que está acontecendo na cidade. Ou preferem comer caranguejo e colecionar garrafas de cerveja vazias em baixo da mesa. É claro que o gostoso caranguejo e a deliciosa cerveja sejam consumidos, mas uma boa programação artística e cultural também deve ter o seu lugar de destaque. Os shows com artistas sergipanos não são prestigiados como eles merecem. Nas casas noturnas, com música ao vivo, vemos muitas mesas vazias...e muitos bares e restaurantes fecham por falta de público. Enquanto isso, em outras cidades, como Maceió, do mesmo porte de Aracaju, tudo acontece de forma diferente. Por que isso? Falta de entusiasmo das pessoas da nossa cidade?**

### MAIS AGRACIADOS

Também recebendo o **Prêmio Personalidade 98**, na área de esportes, **Jurinha Lobão**. O fotógrafo **Aluizio Accioly** receberá o prêmio como o melhor profissional da sua área.

### SEM FESTA

Na próxima segunda-feira o **Augustu's** estará completando nove anos que foi inaugurado. Mas não haverá nenhum show para comemorar a data. Uma pena! Mas temos que entender que o momento brasileiro é difícil, de crise...e diretoria da casa de espetáculos não pode arriscar em um show com grande produção, senão os prejuízos podem ser imensos.

### NETINHO BENEFICENTE

**Fabiano Oliveira** está pensando em realizar um grande show com **Netinho**, em junho, trazendo também para o palco a cantora **Gill**, vocalista da Banda Beijo. Se tudo der certo, o show acontecerá na orla da Atalaia, em espaço fechado. Mas não será cobrado ingresso. Cada pessoa contribuirá com a doação de alimentos não perecíveis que serão encaminhados ao sertão sergipano.

### POSSE NO IATE CLUBE

Desde a última quinta-feira **Tarcísio Carneiro Leão** é o Comodoro do **Iate Clube de Aracaju**, substituindo **Gegeu Rezende**. Mas por enquanto tudo continua como estava, isto é, o clube continua com suas atividades normais, como cursos de mergulho, natação e vela, noites de pagode...

*Os gêmeos Roberto Mota Mendonça Júnior e Rodrigo Souza Mendonça ( Foto Acrísio Siqueira/Stúdio 35 mm )*

### JOGOS EM ARACAJU

Desde a última segunda-feira Aracaju está sediando o 3º **Campeonato Brasileiro Interuniversidades de Futebol**. Uma promoção da Federação Nacional de Futebol Universitário com apoio da Universidade Tiradentes. Os jogos, reunindo representantes de vários estados brasileiros, estão sendo realizados no Campus da UNIT e serão encerrados no próximo sábado. Apesar da sua importância, o campeonato foi pouco divulgado.

*Mônica e Ricardo Franco em noite de festa na boate do Augustu's (Foto Acrísio Siqueira/Stúdio 35 mm)*

### ELES ESTÃO EM ARACAJU

**Márcia Girão Campos** e **José Roberto Campos** vieram de Fortaleza passar alguns dias em Aracaju. Ele, médico, veio com os estudantes universitários que participam do campeonato de futebol. E ela, acompanhando o marido, aproveita para rever a amiga **Tânia Noronha**.

### ANIVERSÁRIO NA INTIMIDADE

**João Barreto Neto, advogado, professor do Colégio Atheneu e colunista do jornal Ação Popular, está aniversariando hoje. Mesmo sem fazer festa, ele irá receber os amigos mais íntimos, como sempre o faz, ao lado da mãe, D. Valdice Barreto.**

### *COMPORTAMENTO ESTRANHO SEMPRE CHOCANTE*

*Acho estranho – e também muito chocante-, quando alguém vem me criticar uma pessoa amiga, de quem gosto. No mesmo instante faço a defesa. Acho que é uma falta de respeito tentarem denegrir a imagem de uma pessoa querida! Se eu gosto daquela pessoa, nada irá abalar os meus sentimentos! Isso aconteceu há poucos dias – vieram criticar uma amiga, mesmo sabendo que eu gosto tanto dela!... Ninguém deve chegar para uma amiga para criticar o seu marido! Se ela quiser fazer comentários negativos, que o faça. Somente a esposa tem esse direito. Ninguém critica o amigo de um amigo! Mas parece que isso está se tornando um comportamento corriqueiro, aqui em Aracaju. Será que isso acontece para que as atenções não venham para si, para que seus defeitos não sejam destacados? Ou será que a pessoa que critica acha que assim as suas qualidades serão mais evidenciadas? O que é um engano! Devemos, sim, é respeitar os nossos semelhantes!*

### ARMAMENTO MAIS DIFÍCIL

Conversando com **Juliano Maciel**, Superintendente da Polícia Federal, ele me disse que não somente a Secretaria de Estado da Segurança Pública expede porte de arte, mas a Polícia Federal também. E sempre cumprindo as exigências legais do Ministério da Justiça.

### MAIS PROGRAMAS

A **Tv Cidade Canal 20** ( tv a cabo) brevemente vai estrear mais seis programas locais. Sabe-se que um deles será apresentado por **Thaís Bezerra** e, outro, por **Clara Angélica Porto**.

### A VOLTA

Como amanhã será feriado, a **Gazeta de Sergipe** não irá circular. Sexta-feira estarei de volta.

### MUITO FELIZES

**Ana Cristina Golob Machado, Samia Tassia Rezende, Ana Luiza Sobral Oliveira, Tirzah Mendonça Lopes** e **Lauro Abud** estão muito felizes. Por serem estudiosos, foram aprovados no exame da Universidade de Londres. Aqui em Aracaju, eles estudam Inglês no **Yázigi**.

### ATUANDO

**Walter Lopes**, que trabalha na SECOM do Governo do Estado, agora assina uma coluna na **Folha da Praia**.

### OS APRESENTADORES

**Gilvan Fontes** e **Nazaré Carvalho** serão os mestres de cerimônia na solenidade de entrega do **Prêmio Personalidade 98**, na próxima sexta-feira, no Iate Clube.

### MÚSICA DOS ANOS 60

No dia 22 de maio a **AABB Aracaju** terá uma grande festa dançante. **Maurício Roberto**, presidente do clube, contratou o grupo **Água Viva**. Para quem gosta de boa música, uma ótima opção!

■ LIBERTADORES DA AMÉRICA

# Vasco e Palmeiras decidem uma vaga

## Torcida vascaína pode fazer a diferença no jogo em São Januário

Kaiser A CERVEJA NOTA 10
www.kaiser.com.br

**Rio, (AE)** - Os jogadores do Vasco fizeram ontem um apelo à torcida para que ela compareça em grande número hoje ao Estádio de São Januário para o jogo com o Palmeiras, às 21h40. Para o meia Juninho, o Palmeiras é um adversário forte e vai complicar o jogo. "Nossa equipe vai precisar de calma e de incentivo para vencer", disse. O atacante Donizete, há dois meses e meio sem marcar um gol, também cobrou a presença da torcida.

"Ela pode fazer a diferença." O técnico Antônio Lopes admitiu que o time ainda estava abalado pela perda do título da Taça Guanabara, domingo, para o Flamengo e tentou reanimar o grupo com frases de estímulo: "Futebol é momento, o que passou já era." Segundo ele, o time vai marcar forte. O Vasco jogará desfalcado do goleiro Carlos Germano e do lateral Felipe - o primeiro estará ausente por contusão e o segundo, por ter sido expulso na última partida contra o Palmeiras (1 a 1).

O substituto de Germano será Márcio - instruído ontem para cortar todos os cruzamentos que puder na área. "Já atuei várias vezes em jogos de responsabilidade e não temo mais um desafio", declarou. O zagueiro Mauro Galvão foi incumbido de orientar Márcio. Ontem, os dois conversaram a respeito da principal jogada do Palmeiras: as bolas lançadas para as cabeçadas de Oseas, Júnior Baiano, Cléber e companhia.

Para a vaga de Felipe, Lopes vai escalar Alex Oliveira. "O Felipe faz falta a qualquer equipe, mas o Alex entrou bem em outras circunstâncias e está preparado para o que der e vier", disse. O atacante Guilherme, com dores musculares, não está relacionado entre os reservas vascaínos.

Lopes deixou claro no treino de ontem que Nasa terá de cuidar de Paulo Nunes. O marcador implacável de Romário no clássico carioca de domingo - só falhou uma vez, quando Romário fez o segundo gol do Flamengo - não confirmou se vai atuar no encalço do palmeirense. "Não posso falar, isso é com o técnico", esquivou-se.

Se a partida terminar empatada, a classificação será decidida em cobranças de pênalti. Lopes não quis antecipar os cinco escolhidos, mas, levando-se em conta o aproveitamento dos jogadores durante os últimos treinos, é praticamente certo que ele opte por Juninho, Luizão, Ramón e Zé Maria.

O quinto nome seria definido no transcorrer do jogo. "Desde o início da temporada, determinei que houvesse cobranças de pênalti durante os treinos normais", revelou Antônio Lopes.

**Vasco** - Márcio; Zé Maria, Odvan, Mauro Galvão e Alex Oliveira; Nasa, Paulo Miranda, Juninho e Ramon; Donizete e Luizão. **Técnico** - Antônio Lopes. **Juiz** - Wilson de Souza Mendonça (PE).

*Juninho acredita na força da torcida vascaína para vencer o Palmeiras*

# Na grande ÁREA

**Armando Nogueira**

## A vitória da mente

Vasco da Gama e Palmeiras têm, hoje, mais uma parada gigantesca, pela Taça Libertadores, competição que passou a ser, nos últimos anos, a grande ambição dos maiorais do futebol brasileiro. O Vasco é um que só pensa nela, há dois anos. Por ela, jogou uma partida épica, semana passada, no Parque Antártica. Por ela, dará o coração, de novo, em São Januário. Por ela, acabou levando a pior contra o Flamengo, na Taça Guanabara.

As duas equipes chegam à decisão de hoje sensivelmente alcançadas por duas batalhas exaustivas: o Palmeiras, saindo de um quatro-a-quatro simplesmente espetacular, com o São Paulo; o Vasco da Gama, consumido por um Flamengo irresistível, campeão incontestável da Taça Guanabara.

Esperar o que, do jogo de hoje, em São Januário? A meu ver, muita coisa, menos um espetáculo tão fabuloso quanto foi a partida um-a-um, no Parque Antártica. Vasco e Palmeiras só podem estar abalados, mentalmente. Queiram ou não queiram os doutores do futebol, jogar bem ou jogar mal será sempre reflexo do estado mental em que se encontre uma equipe. Não só de pernas vive um grande time.

O Vasco da Gama acaba de receber uma dura lição. Depois de se consumir mentalmente, em São Paulo, pegou um Flamengo de cabeça fresca, de alma leve. Deu no que deu: em 15 minutos, Romário e companhia já tinham desbravado o tal caminho das pedras, fazendo dois gols fulminantes em um adversário absolutamente inseguro, perplexo.

Enquanto, no Rio, o Vasco da Gama penava, diante de um Flamengo arrebatador, no Morumbi, o Palmeiras engrandecia o clássico com o São Paulo, valendo-se, sobretudo, de medida inteligente do técnico Scolari. Que fez ele? Certo de que seu time tinha se esfalfado, emocionalmente, contra o Vasco da Gama, tratou de escalar contra o São Paulo quatro ou cinco jogadores do banco de luxo que compõe a reserva do Palmeiras. Refrescou corações e mentes de sua equipe.

Se acreditasse na força da mente como fundamento essencial do esporte, o técnico Antônio Lopes poderia ter feito a mesma coisa, domingo, contra o Flamengo. Craque é o que não falta no banco de suplentes do Vasco da Gama. Lopes não ousou. Cometeu um erro estratégico.

Ninguém tem dúvida de que, sob o plano técnico, o time do Vasco da Gama é melhor que o do Flamengo. Qualquer rubro-negro, por mais ouriçado que seja, há de se render a essa verdade. Acontece que, mentalmente, o time do Flamengo deu um banho de alta performance no do Vasco da Gama.

Quem não conhece a velha máxima que diz que "futebol não tem lógica?" Nada mais falacioso. Futebol tem lógica, sim senhor. No clássico carioca prevaleceu claramente a lógica: venceu o melhor. Se não o melhor time, certamente, o que melhor se portou em campo. O time do Flamengo deu uma soberba demonstração de força mental. A boa performance de uma equipe ou de um atleta nascerá, sempre, de um bom estado mental. Da capacidade de se manter concentrado, do primeiro ao derradeiro minuto da partida. Pois foi exatamente assim que se viu o Flamengo, domingo.

No futebol, não basta ser o mais bem dotado, tecnicamente. É indispensável que o time esteja psicologicamente no ponto ideal. O ditado "querer é poder" exprime, fielmente, a excepcional importância que tem a mente entre os fatores que levam ao sucesso, no esporte como na vida.

O Flamengo derrotou o Vasco, domingo, não com as armas do coração, como costuma dizer a voz do povo. O coração rubro-negro estava lá, sim, mas na arquibancada animando os jogadores. No campo mesmo, o que se via era a afirmação de uma equipe mentalmente bem mais consistente, bem mais mobilizada, de corpo e alma. Tão lúcida, a ponto de ter conseguido ir além de suas notórias insuficiências técnicas. Já o Vasco da Gama, a meus olhos, parecia um fantasma, um espectro de si mesmo. Bem que o corpo queria a luta, mas a mente não estava à altura dos músculos. E quando o estado mental fraqueja, os outros fatores esmorecem, entram em pane.

Em que estado mental estarão Vasco da Gama e Palmeiras, hoje, em mais uma partida decisiva de suas respeitáveis trajetórias? É o que veremos.

**TORCEDOR É PAU-PURO**

Na era da Internet, cresce, a cada dia, o diálogo do torcedor com o cronista. A tecnologia nos aproxima. E haja mensagem! Uma parte, talvez a maior, me traz opiniões ponderadas. Outra parte é pau-puro. Num e-mail, sou um vascaíno enrustido, no outro, me acusam de detestar o mesmo Vasco. Há quem me atribua desprezo pelo que acontece no futebol do Sul, de Minas e do Nordeste. Como se eu fosse onipresente. Como se a televisão vivesse mostrando a quem mora no Rio outros campeonatos além do carioca e do paulista. Que poderei eu escrever sobre o Juventude se não tenho como ver o campeonato gaúcho?

Há dias, registrei o êxito da Parmalat, depois que a empresa decidiu entrar, no "marketing" esportivo. Fiz a nota sob inspiração de interessante reportagem na Gazeta Mercantil. Pois no dia seguinte, eis que desabam do meu computador alguns e-mails insinuando que tenho o rabo preso na Parmalat, Ai de mim, nem beber leite eu bebo.

Um rubro-negro ensandecido me manda dobrar a língua porque mencionei a camisa do Flamengo. Exige que só escreva "Manto Sagrado". É um tal de me xingar até a última geração dos Nogueiras.

Ainda bem que descobri, não é de hoje, que o torcedor é um ser que torce e distorce a verdade, até morrer, doa a quem doer...

Correspondências para "Na Grande Área": Cx.Postal: 34062 - CEP: 22.462-970 - Rio de Janeiro - RJ - E MAIL: xapuri@ax.ibase.org.br

Assista a TV TIGRE
Sábado 21h30
Domingo 8h30
no SBT

## Corinthians quer transformar Pacaembu em "caldeirão"

**São Paulo, (AE)** - Os jogadores do Corinthians fazem um apelo à torcida. No jogo de hoje à tarde contra o Jorge Wilsterman, os torcedores devem transformar o Estádio do Pacaembu em um caldeirão alvinegro. Pouca gente conhece o adversário do Corinthians nas oitavas-de-final da Taça Libertadores da América. A partida de ida, que terminou com um empate por 1 a 1, não foi transmitida para o Brasil. Os jogadores corintianos que estiveram lá avisam: vai ser um jogo difícil no qual quem ganhar continua na competição.

"Sabemos que a torcida está empolgada com a nossa campanha na Libertadores, muita gente vai ao Pacaembu esperando uma goleada, mas temos de ressaltar que o mais importante é vencer a partida, não importa o placar", comenta o meia Marcelinho Carioca.

# Arce é a arma do Palmeiras para vencer em São Januário

**São Paulo, (AE)** - O cruzamento de Arce na cobrança de faltas e escanteios deverá ser uma das principais armas do Palmeiras para tentar vencer o Vasco, hoje às 21h40, em São Januário, no Rio, e conseguir a classificação para as quartas-de-final da Taça Libertadores da América. Se a partida terminar empatada no tempo normal, a vaga será decidida nos pênaltis.

Assim como aconteceu contra o São Paulo, ao participar dos gols do Alviverde no empate por 4 a 4 diante do Tricolor, Arce poderá ser novamente o destaque do Palmeiras. "Será o jogo mais importante que vou disputar até agora na equipe paulista", avalia Arce, que está no Parque Antártica desde janeiro de 1998. "Meus cruzamentos são resultado de muitos treinos e os jogadores do Palmeiras, como Oseas, Júnior Baiano, Cléber e Evair estão entrosados nesse tipo de jogada, que o Vasco tentará neutralizar."

Por determinação do técnico Luiz Felipe Scolari, que aposta tanto na eficiência do lateral-paraguaio, ele evitou se desgastar no treino de ontem. Arce se poupou e apenas apitou o treino sem correr muito em campo. O lateral admite que a ausência de Felipe, suspenso, no Vasco, poderá dar uma vantagem ao Palmeiras e até facilitar sua situação em campo. O jogador palmeirense admite que na partida em São Paulo não pôde atuar tanto no ataque, porque teve de se preocupar em marcar Felipe.

Scolari também acha que sem Felipe, o Vasco perde muita força pelo setor. "Só pelo fato de se chamar Felipe ele é um grande jogador", disse o treinador ao lembrar que o jogador do time carioca é o xará.

"Seus dribles incomodam e levantam a torcida, principalmente em São Januário."

Antes do treino na Academia, o Palmeiras recebeu a visita do grupo de axé-music Chiclete com Banana. Um dos percussionistas do grupo, Valtinho, explica que a intenção foi levar "sorte ao time, principalmente para o zagueiro Júnior Baiano, que tem dedicado seus gols ao Chiclete com Banana.

O zagueiro está esperando um clima tenso, com provocações por parte do Vasco como na partida pelo Torneio Rio-São Paulo em São Januário. "Naquele dia não tinha água no vestiário e só pudemos entrar em campo poucos minutos antes do jogo", lembra Júnior Baiano. Ele garante que o adversário não irá receber o Palmeiras com tapete vermelho. ""Vão colocar um tapete com espinhos."

No fim do treino, Scolari treinou cobranças de pênaltis com a maioria dos jogadores, sem a presença dos fotógrafos e cinegrafistas. O treinador não queria registro do canto em que cada atleta bate o pênalti.

**Palmeiras** - Marcos; Arce, Júnior Baiano, Cléber e Júnior; César Sampaio, Galeano (Rogério), Zinho e Alex; Paulo Nunes e Oseas. **Técnico** - Luiz Felipe Scolari.

# Flamengo parte para a revanche no Olímpico

**Rio, (AE)** - O Flamengo enfrenta o Grêmio hoje, às 16 horas, no Estádio Olímpico, em Porto Alegre, disposto a uma revanche na Copa do Brasil. O clube carioca foi eliminado três vezes pelos gaúchos na semifinal da competição: em 1989, 1993 e 1995. Mas a pior lembrança é mais recente: em 1997, o Flamengo perdeu o título da Copa do Brasil ao empatar com o Grêmio, por 2 a 2, em dia de Maracanã lotado.

O lateral Athirson, um dos destaques do time, participou da decisão há dois anos. Ele disse ontem que uma vitória serviria para dar "o troco" ao Grêmio. "Não se trata de vingança, que é um termo muito pesado, mas é quase isso", afirmou. O meia Vágner e o atacante Leandro estão suspensos e não jogarão. O companheiro de Romário no ataque será Caio. A única dúvida do técnico Carlinhos é saber quem vai substituir Vágner. O mais provável é que seja Maurinho ou Rodrigo Mendes. "Só vou divulgar a escalação no Sul", disse.

**Flamengo** - Clemer; Fábio Baiano, Luis Alberto, Fabão e Athirson; Maurinho (Rodrigo Mendes), Jorginho, Beto e Iranildo; Caio e Romário. **Técnico** - Carlinhos. **Juiz** - Luciano Almeida (DF). **Local** - Estádio Olímpico. **Horário** - 16hs.

## Grêmio fica sem dois titulares

**Porto Alegre, (AE)** - Dois titulares desfalcam o Grêmio hoje diante do Flamengo, primeiro jogo entre os dois pela Copa do Brasil, edição 1999. O volante Capitão e o lateral-direito Zé Carlos estão afastados por motivos legais: ambos já haviam participado do torneio pelo São Paulo e não puderam ser inscritos.

No lugar de Capitão estará Fabinho e Zé Carlos será substituído por Itaqui ou Walmir. A saída do volante reduz a eficácia do meio-campo no controle dos meias adversários e na retomada da bola.

**Grêmio**: Danrlei; Itaqui (Walmir), Ronaldo Alves, Scheidt e Roger; Fabinho, Luis Carlos Goiano, Palhinha (Itaqui) e Arilson; Macedo e Agnaldo. **Técnico** Celso Roth.

*Romário comanda o Flamengo contra o Grêmio*

poluem rio Poxim
Página - 2B

Distrito Industrial só no papel
Página - 3B

Lavrador é acusado de matar o irmão
Página - 4B

GAZETA DE SERGIPE
A VERDADE EM PRETO E BRANCO

# Polícia

ARACAJU, QUARTA-FEIRA 21 E QUINTA-FEIRA 22 DE ABRIL DE 1999 | FUNDADOR - ORLANDO DANTAS - ANO XLIV Nº 12.082

# Carros roubados circulam com a autorização de coordenadora

Cinco dos quinze carros roubados que foram incorporados à frota da Secretaria de Segurança Pública (SSP) de Sergipe, foram liberados da Delegacia Especial de Roubos e Furtos de Veículos (DERFV), por determinação da coordenadora de Polícia da Capital, delegada Georlize Oliveira Costa, sob a alegação de que faltam viaturas para atender o trabalho da Polícia Civil.

Os carros haviam sido apreendidos pelo delegado Archimedes José Melo Marques, da Roubos e Furtos de Veículos, para que fossem devolvidos aos proprietários ou mesmo a seguradora. No entanto, a coordenadora autorizou a liberação dos veículos que foram distribuídos com algumas delegacias da capital. Na semana passada, a 2ª Delegacia foi beneficiada com um Corsa porque os três carros estavam quebrados e, a delegada Maria Guadalupe não tinha como se deslocar para o trabalho.

O Monza citado na reportagem de anteontem, que servia a 7ª Delegacia bateu no domingo quando estava com o policial Sassá. A viatura roubada não se encontrava ontem na delegacia e nenhum esclarecimento foi dado pela Secretaria de Segurança sobre esses carros que estão integrados a sua frota.

O delegado João Lyra Nascimento, que é policial civil em Pernambuco, disse a um repórter de uma emissora de TV que a Blazer é de sua propriedade, no entanto, não apresentou nenhum documento. De acordo com fontes da própria SSP, o veículo pertencia ao estelionatário Augusto César Viana, que portava 32 carteiras de identidade falsas. Ele foi liberado, mas o carro continuou com o delegado João Lyra responsável pela sua prisão.

**Sabia de tudo** - A mesma fonte revelou que o superintendente de Polícia Civil, delegado Paulo Ferreira Lima sabia que o carro estava ilegalmente em poder do delegado João Lyra. Por diversas vezes - diz a fonte - Ferreira indagou ao delegado quando iria devolver o carro para a seguradora. Lira explicou que aguardava a direção da empresa levar o carro embora, o que não aconteceu há mais de ano.

**"Viatura roubada não se encontrava na delegacia"**

O delegado Sérgio Ricardo, titular da Delegacia Especial de Roubos e Furtos disse que o KA que estava com o policial civil Gildo Vieira Dias, o "Pelé", fora encontrado no estacionamento do Terminal Rodoviário José Rollemberg Leite. Nos últimos dias, o policial utilizava-se do carro para um serviço de investigação.

*Ferreira sabia que a Blazer usada pelo delegado João Lyra pertence a companhia de seguro*

## Sem PMs, os ladrões agem no comércio de Aracaju

O número reduzido de policiais militares no centro da cidade, para fazer o policiamento ostensivo, está fazendo com que os marginais hajam livremente, fazendo inúmeras vítimas. Das 17 horas às 22 horas de anteontem, várias pessoas prestaram queixa na 12ª Delegacia, por terem sido vítimas dos ladrões.

A bancária Nadja Vieira de Melo, de 27 anos, que reside no Bairro Salgado Filho, teve os documentos de seu carro, um Gol CL azul, ano 1994, de placa HZD-7422/SE, e o comprovante de venda furtados. O fato aconteceu às 17h15, nas Lojas Brasileiras, no Calçadão da Rua João Pessoa.

Outra vítima dos marginais, foi o auxiliar administrativo Cláudio José de Santana, de 24 anos. O roubo ocorreu às 18h05, na Rua Santa Luzia. A vítima que reside no Bairro América, foi assaltada por um homem de identificação desconhecida. O bandido após roubar o relógio de Cláudio José, passou a lhe agredir.

Na Rua Boquim, um bandido por pouco não furtou um Pálio de placa HZL-8452/SE, pertencente ao estudante Alexandro Reis Leite, de 21 anos. O fato aconteceu por volta de 21h30, quando a vítima estava na casa da namorada.

De acordo com as informações prestadas por Alexandro à polícia, ele estava com a namorada, quando um homem apareceu, indo até o seu veículo e no momento em que tentava furtar o carro, acabou sendo flagrado por ele. O ladrão ainda chegou a ser preso, no entanto, em decorrência da demora em a polícia aparecer no local, o bandido acabou fugindo.

**Crime** - Foi internado no pronto-socorro do Hospital João Alves Filho, Wellington de Souza Nunes por ter sido vítima de uma tentativa de homicídio, por arma de fogo. Ele foi atingido com um tiro de revólver, no tórax.

De acordo com a polícia, a vítima que reside na Rua B, 33, no Jardim Centenário, foi alvejado durante uma confusão, no Conjunto Maria do Carmo II. O autor do disparo ainda não foi identificado pelo setor policial. O caso será apurado pela 10ª Delegacia (Bugio).

## Promotores apuram os crimes de Chico Novais

O procurador-geral de Justiça do Estado de Sergipe, Moacyr Soares da Motta, baixou portaria compondo uma Comissão Especial formada por cinco promotores de Justiça, para apurar crimes praticados pelo juiz aposentado Francisco Melo de Novais, acusados em vários processos na região do baixo São Francisco.

Moacyr Soares da Motta, disse que é interesse relevante do Ministério público sergipano, a apuração dos crimes praticados pelos denunciados Francisco Melo de Novais e Kleber Gonçalves de Melo, sobre quem pesa para os dois, a acusação de terem participado do homicídio brutal de que foi vítima o Promotor de Justiça da Comarca de Cedro de São João, Valdir de Freitas Dantas, ocorrido em março do ano passado.

A série de delitos praticados pelo juiz aposentado Francisco Melo de Novais, quando ainda estava no exercício da magistratura na Comarca de Propriá e outras da região do Baixo São Francisco, é fato preocupante para o Chefe do Ministério Público sergipano e para a própria instituição, uma vez que, inibe até mesmo as testemunhas e desafia o trabalho das próprias instituições.

Além da acusação de terem participado do crime do Promotor de Justiça, outro processo em que figuram como acusados é o escândalo do crime praticado contra a Cooperativa Mista de Betume (CAMIB) em Neópolis e da Associação da Suinorizipiscicultores dos Perímetros Irrigados do Baixo São Francisco, quando juiz e advogado apreenderam e venderam em seus nomes inúmeros bens móveis pertencentes a terceiros. O Processo Criminal que apura este crime é o de número 0468/98, que tramita na Comarca de Propriá.

A Comissão que vai trabalhar neste processo é formada pelos Promotores de Justiça Eduardo Barreto D'Ávila Fontes, Luis Cláudio Almeida Santos, José Elias Pinho de Oliveira, Paulo Vieira Messias e Rogério Ferreira da Silva. Para Soares da Motta, "a importância social e pedagógica da apuração dos delitos praticados pelos acusados, é fato público e notório e que a sociedade sergipana espera uma ação firme das instituições responsáveis pela Justiça em nosso Estado".

*Novais terá os seus crimes apurados por promotores*

**MORTE**

## Comerciário preso por participar de homicídio

Através de um mandado judicial expedido pelo juiz Gilson Félix, da Comarca de Nossa Senhora do Socorro, foi preso o comerciário José Dantas da Silva Júnior, de 25 anos. Ele é acusado de ter participado do assassinato do autônomo José Nascimento Brito, de 30 anos. A vítima foi morta com dois tiros de revólver no tórax, na noite do dia primeiro deste mês, no posto de gasolina Padrão, na BR-235, nas proximidades do posto de fiscalização da Operação Aracaju, na saída da capital. Ele ainda foi socorrido e levado ao pronto-socorro do Hospital João Alves Filho, onde acabou morrendo.

José Dantas foi preso pelo delegado Osório Miguel e sua equipe da 7ª Delegacia (Jardim), no posto de gasolina Boa Viagem, na BR-101, em Nossa Senhora do Socorro. De acordo com o que foi apurado pela polícia, José Nascimento que residia na Rua 13 de Julho, 599, em Itabaiana, ao passar pelo posto Padrão, decidiu pernoitar, para no dia seguinte prosseguir viagem com sua caçamba.

Segundo ainda a polícia, no momento em José Nascimento se dirigia ao banheiro do posto de gasolina, o acusado juntamente com um outro homem identificado apenas por Gilvan, abordaram-no para assaltá-lo, no entanto, por ter a vítima feito menção de reagir, acabou sendo assassinada.

Clientes e funcionários ao ouvirem os tiros, foram até o local para verificar o que tinha acontecido, encontrando José Nascimento caído ao chão sobre uma poça de sangue. A vítima foi socorrida as pressas, no entanto, ao dar entrada no hospital, não resistiu aos ferimentos, morrendo antes do atendimento médico.

Conforme levantamentos da polícia, os assassinos após o crime, se encontraram com um rapaz que estava no posto de gasolina, e demonstrando muito nervosismo, um dos criminosos chegou a pedir ao rapaz que fazia serviço de vigilância na região, dois projéteis. O criminoso teria alegado para o vigilante, que as balas eram para repor as que seu colega tinha disparado, pois tinham acabado de fazer uma besteira.

Durante as investigações, a polícia chegou a imaginar que se tratava de um crime de vingança, em decorrência dos homicidas não terem levado nada da vítima, no entanto, no decorrer dos levantamentos, Osório Miguel acabou chegando a José Dantas, que reside na Rua 42, 7, no Conjunto Marcos Freire II, em Nossa Senhora do Socorro, e a Gilvan. Diante do relatório feito por Osório Miguel, o juiz Gilson Félix expediu os mandados de prisão para os dois acusados.

Diversas diligências já foram realizadas para efetuar a prisão de Gilvan, mas em razão dele não ter residência fixa, a polícia tem encontrado dificuldade de prender o segundo acusado.

**Japoatã** - A lavradoura Maria do Socorro Batista, de 56 anos, foi alvejada com dois tiros de revólver, na face. A tentativa de homicídio aconteceu na noite de anteontem, nas proximidades de sua casa, no Projeto Ladeirinha, em Japoatã. Os motivos do crime ainda estão sendo investigados pela polícia, que suspeita da possibilidade de vingança. A vítima foi socorrida por familiares e levada ao pronto-socorro do Hospital João Alves Filho, onde permanece internada.

## Rapaz diz ter sido o autor de assassinato

O lavador de carro, Marcos dos Santos, o **Marquinhos**, de 18 anos, foi encaminhado anteontem, a Casa de Detenção, no Bairro América. Ele confessou ao ser interrogado, ter assassinato o desempregado Joaquim Alves Filho, o **Lacinho**, a golpes de faca peixeira, por vingança. O crime aconteceu às 10h30 do dia 9 de dezembro do ano passado, no conjunto Parque dos Faróis, em Nossa Senhora do Socorro. Ele foi preso, quando passeava no centro comercial de Aracaju.

O mandado de prisão foi expedido pelo juiz Gilson Félix, da Comarca de Nossa Senhora do Socorro. Marcos ao ser interpelado pelo delegado Osório Miguel, da 7ª Delegacia, afirmou que a rixa entre ele e a vítima, teve início após cobrar de Joaquim uma bicicleta. Ele disse em seu interrogatório, que Joaquim furtou o veículo de uma amiga, e ao exigir que ele devolvesse a bicicleta, acabou criando uma inimizade.

Ele acrescentou que, dias depois, ao se encontrar novamente com Joaquim, a vítima sem que mantivesse qualquer discussão com ele, lhe aplicou duas facadas, fugindo logo a seguir. Na manhã do dia 9, quando se dirigia ao trabalho armado com uma faca peixeira, voltou a se encontrar com Joaquim. A vítima ao ver a arma na mão de seu inimigo, tentou escapar do pior, no entanto, de nada adiantou.

Marcos enraivecido com a atitude adotada pela vítima, saiu em sua perseguição, e depois de alguns minutos de correria pelas ruas do Conjunto Parque dos Faróes, acabou alcançando Joaquim, desferindo diversos golpes de faca peixeira. Depois do crime, Marcos afirmou para polícia, ter saído rapidamente do local, seguindo em direção a BR-235, para escapar do flagrante.

Segundo Osório Miguel, depois de praticar o crime, Marcos passou a residir na Rua Curitiba, no Bairro Industrial. No dia 14 desse mês, conforme solicitação feita por Osório Miguel, o juiz Gilson Félix expediu o mandado de prisão.

**Itabaiana** - Por motivos ainda desconhecidos, o policial militar Adenaldo, foi ferido com um tiro de espingarda na face. A tentativa de homicídio aconteceu anteontem, quando a vítima trafegava de carro, em Itabaiana. Ela foi socorrida e levada ao pronto-socorro do Hospital João Alves Filho, onde passa bem.

■ ROSA ELZE

# Produtos químicos poluem rio Poxim

## Moradores estão apavorados e temem contaminação com a água que é consumida

A comunidade do Conjunto Rosa Elze localizado no município de São Cristóvão encontra-se apavorada com o que vem ocorrendo diariamente na região. Além do lixo que todos os dias vem sendo jogado nas ruas pelos próprios moradores e até por parte de moradores de outras regiões, eles estão sendo obrigados a conviver com a sujeira do rio Poxim. Segundo os mesmos, todos os dias uma caçamba chega ao local geralmente em horários inadequados, já tarde da noite e despeja dejetos dentro do rio. De acordo com os moradores, o lixo é oriundo de carbonato de sódio e restos de produtos químicos de grande periculosidade se possível contato humano ou consumo da água contaminada.

O fato já fora comunicado a Prefeitura local para possíveis providências, mas até o momento ninguém conseguiu identificar de onde provém o lixo, ou até mesmo quem faz o despejo no rio.

Conforme informações da secretária Regional do Grande Rosa Elze, Maria Madalena Góis, o fato é real e inclusive já chegou ao seu conhecimento e agora está sendo levado também a Promotoria Especializada do Patrimônio Público, cuja pasta encontra-se sob a responsabilidade da Promotora Ana Galgane Paes.

Madalena disse ainda que a região do Grande Rosa Elze passa por sérios problemas de acúmulo de lixo e que mesmo com a reclamação de alguns moradores, outros chegam no local e prosseguem com a mesma atitude. " Inclusive há poucos dias recebemos a denúncia de amontoados de lixo, cujo fato fora comunicado a Promotoria e esta por sua vez nos cobrou uma ação. Fizemos a limpeza do local, mas o fato se repete constantemente, apesar de estarmos trabalhando duro na arborização do local", disse.

> **"...O lixo é oriundo de carbonato de sódio e restos de produtos químicos de grande periculosidade..."**

A secretária disse ainda que a limpeza do conjunto tem sido feita diariamente e inclusive no local reclamado. "Durante três dias na semana o carro coletor passa para recolher todo o material jogado e às terças e quintas-feiras a coleta é feita durante todo o dia", ressaltou. Fizemos a limpe-

*Dejetos químicos são jogados nas margens do rio Poxim durante a noite*

Impossibilitada de apurar o fato no presente momento, Madalena disse que a Prefeitura já entrou em contato com os moradores das proximidades do rio, pedindo que fiquem observando para possível detectação do infrator, já que a ação requer uma fiscalização e até uma ação mais rápida por parte dos órgãos competentes, visando sobretudo, evitar que danos nocivos à comunidade e até uma contaminação séria no rio possa ocorrer. "Estamos na expectativa de identificarmos o mais rápido possível o infrator. A situação continua sendo mantida, visto o fato de que a caçamba só chega no local altas horas da noite e os moradores não estão acordados para observarem. Caso seja possível, tomaremos as devidas providências", declarou.

### Promotora diz que não recebeu denúncia formal

A titular da pasta na Promotoria Especializada do Patrimônio Público naquela localidade, Ana Galgane Paes, informou que não é do seu conhecimento o fato que fora denunciado. Segundo a mesma, nenhum documento fora enviado à Promotoria por parte dos moradores e que só através deste processo é que poderá apurar se realmente está acontecendo a infração e punir o culpado tomando as devidas providências.

Conforme declara, a promotora disse ainda que é do seu conhecimento e inclusive já enviou ofício à Prefeitura local, a denúncia de acúmulo de lixo nas ruas do Conjunto, fato este, que inclusive está sendo solucionado com a limpeza e coleta de lixo diária por parte da Secretaria de Obras da Prefeitura Municipal. "Não podemos tomar nenhuma providência, antes do fato ser comunicado de forma documental. No momento estamos solucionando pedidos antigos referentes à limpeza de determinadas ruas, e somente com a apresentação de um documento é que poderemos atuar no fato denunciado até o momento por nós desconhecido", salientou ela.

## Ações da Defesa Civil e CB estão paralisadas

Os dois órgãos encarregados de fazerem a fiscalização do local ameaçado , a exemplo do Corpo de Bombeiros e da Defesa Civil continuam com suas ações paralisadas. A afirmativa é dos moradores do local, cujos imóveis encontram-se em situações bastantes críticas.

O major Albérico Almeida de Oliveira, responsável pela Sessão Técnica de Análise de Projetos do Corpo de Bombeiros, informou que quem está responsável para solucionar os problemas da encosta é a Defesa Civil. Conforme a mesma fonte, o serviço de fiscalização está sendo coordenado pelo órgão que inclusive já efetuou os serviços de levantamento e mapeamento de toda a área. Além disso, o major informou ainda que a Defesa já entrou com uma ação junto ao Ministério Público, mas até agora não sabe o que será resolvido. " Estamos aguardando qualquer decisão, mesmo porque não cabe a nós decidir nada. O Corpo de Bombeiros executa o trabalho de atender, se preciso for em casos de desmoronamento ou até de deslocamento das pessoas para outra área, mas isto ainda não nos foi pedido" , disse.

O CREA - Conselho Regional de Arquitetura e Agronomia, apesar de não poder envolver-se nas ações dos dois órgãos competentes e designados para efetuar os estudos na área, encontra-se atualmente em alerta chamando a atenção das entidades para efetuarem os trabalhos com emergência no local, antes que o inverno chegue e a situação piore mais ainda.

Francisco Chagas, vice-presidente da entidade, disse que a erosão do local está a cada dia aumentando, mesmo sem chuvas a terra vem cedendo e este fato é considerado na sua opinião um verdadeiro desafio já que a situação perdura há muito tempo. Conforme este, a solução mais viável no momento é a construção mais rápida possível de um muro de proteção ao redor do local, o qual poderia até sustentar as bases das casas mais comprometidas.

"Não podemos interferir nessas ações, apenas orientamos caso seja preciso", disse.

A Defesa Civil por sua vez também continua aguardando. Segundo informações de Nicanor Moura Neto, Diretor de Serviços de Engenharia do órgão, os procedimentos estão sendo efetuados através do Ministério Público que inclusive já notificou a Prefeitura Municipal de Aracaju. "Estamos conscientes da situação de risco do local. Sabemos que é uma área vulnerável e por conta disso, estamos agora aguardando a manifestação da Prefeitura para podermos agilizar algum tipo de serviço no local", finalizou.

■ BAIRRO AMÉRICA

# Encostas continuam a ameaçar invasores

Mesmo depois de várias fiscalizações, a situação da encosta da Avenida Desembargador Maynard continua a mesma. Os moradores do local continuam correndo sérios riscos de vida e a chegada do inverno já é um fato que os amedronta.

Revoltados com a situação ainda pendente, os moradores reclamam do descaso das autoridades que continuam de braços cruzados e alheios ao que se passa no local. Segundo Maria Gilvânia da Conceição, moradora da encosta desde que nasceu, a cada ano a situação piora mais. De acordo com esta, a Defesa Civil e o Corpo de Bombeiros já estiveram por diversas vezes no local, mas não efetuaram nenhum serviço até a presente data. "Nosso terreno já foi desmoronado diversas vezes e hoje só obtemos a metade do que era quando meu pai veio morar aqui. Não temos outro lugar para ficar, por isso somos obrigados à conviver todo os dias com o perigo. Já estamos acostumados", ressaltou ela.

Perigo maior paira sobre a família de Rosa Maria dos Santos, cuja casa é localizada à beira da encosta e encontra-se hoje sustentada por uma construção realizada por ela mesma, já que ninguém tomou nenhuma providência. A moradora alega ainda que quando a Defesa Civil apareceu foi para prometê-la uma casa em outro local distante, deixando claro que ela deveria deixar o local que comprou com muito sacrifício, "Quando comecei a morar aqui não tinha nem esta avenida. Esta era a antiga Rua Chile. Havia muito terreno antes de chegar lá embaixo. Hoje, passados cerca de 32 anos, a situação é essa: só tenho pouco mais de meio metro de terra sem construir, o que segura a parte construída", declara revoltada.

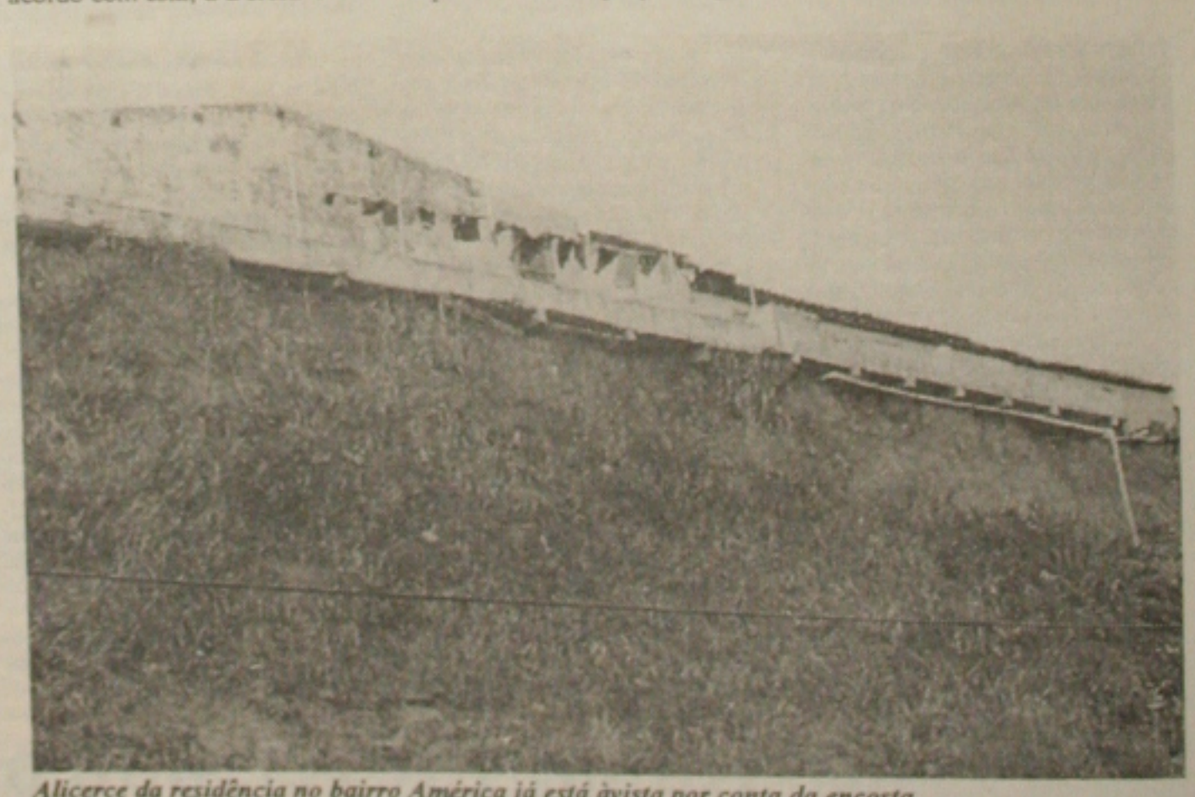

*Alicerce da residência no bairro América já está àvista por conta da encosta*

## Famílias não saem do local

Do outro lado da avenida encontram-se instaladas diversas casas construídas em terrenos invadidos. Apesar da ilegalidade e do perigo que correm diariamente, os moradores não cedem. Segundo estes, não têm emprego e muito menos onde morar precisando do local para viver com uma prole muitas vezes imensa.

Pousadas, casas com andares para aluguéis, oficinas, barzinhos e barracos ostentam a encosta, encobrindo assim o perigo que se encontra na porta dos fundos das mesmas. Adélia Vieira dos Santos, proprietário de um barzinho no local, informou que quando chove a situação piora muito mais. Conforme a mesma, a terra que se instala nos fundos da sua casa se desmorona e inclusive já desabou duas vezes, destruindo-a um pouco. Como se não bastasse o perigo que se evidencia, Adélia declarou ainda que a casa que se encontra localizada à beira da encosta do seu quintal está sendo destruída aos poucos e a qualquer momento sabe que irá desmoronar em cima da sua. "Não posso fazer nada. Vivo desse barzinho e não tenho condições de sair daqui. Tenho medo, mas não tenho para onde ir", ressaltou.

### Correios lançam unidade móvel em dois bairros

A Empresa Brasileira de Correios e Telégrafos, lançou no início de dezembro do ano passado, em caráter experimental, uma inovadora forma de se aproximar ainda mais dos seus clientes, a Unidade Móvel de Atendimento.

Bairros como Sol Nascente, Orlando Dantas e adjacências, foram os primeiros a receber os serviços. A diretora regional dos Correios em Sergipe Maria Auxiliadora Costa, disse que o objetivo é levar os serviços postais a locais não atendidos por agências de correios, a exemplo de alguns conjuntos residenciais.

De acordo com ela, a iniciativa proporcionará maior comodidade a aproximadamente 30 mil pessoas. "Com isso estamos atendendo uma antiga reivindicação dos moradores desses núcleos habitacionais", observou.

Ela explicou que a Unidade Móvel de Atendimento tem estrutura capaz de operar com os serviços básicos dos Correios, por meio da utilização de um veículo Kombi, adequadamente adaptado para funcionamento como agência volante.

Maria Auxiliadora informou também que a agência móvel está atendendo de segunda à sexta-feira, das 8h às 12h no conjunto Orlando Dantas, em frente ao supermercado G, Barbosa, e das 14h às 17h no Sol Nascente, próximo à delegacia do conjunto.

Ainda de acordo com a diretora, dada a grande receptividade da população e o nível de satisfação dos usuários, outras localidades poderão, no futuro, ser beneficiadas por este projeto.

**Necessidade** - O aposentado Adelino da Silva Barbosa, disse que o atendimento móvel supera uma necessidade que os moradores do Orlando Dantas vinham sentindo há muito tempo. "Tínhamos que nos deslocar para o centro da cidade toda vez que precisávamos utilizar os serviços dos Correios. Agora não. Espero que a agência venha a ser permanente", elogiou.

A dona de casa, Helena Araújo, comunga da mesma opinião e conta que gosta de participar de promoções da TV onde tem que utilizar os serviços de cartas postais, com a distância que tinha de percorrer até uma agência franqueada dos Correios a desestimulava um pouco. "Agora que sei que a unidade móvel está no Sol Nascente tenho participado demais", concluiu.

# Distrito Industrial só no papel

## A instalação de quatro fábricas italianas no município de Maruim ficou apenas na promessa para gerar empregos

**MARUIM** - A instalação de um Distrito Industrial composto por quatro fábricas italianas que modificaria a vida dos habitantes do município de Maruim, distante 29 quilômetros de Aracaju, está longe de acontecer, se depender do governo do Estado. A instalação que devia ter acontecido no ano passado está adiada até que o governo se proponha a cumprir o que assinou em documentos no mês de setembro de 97. Na documentação, segundo o secretário de administração da Prefeitura Municipal de Maruim (PMA), José dos Santos, consta que para as indústrias se instalarem é necessário o terreno para a implantação das fábricas, saneamento básico e construção de galpões. "Tudo isso foi promessa do governador, mas o que temos de concreto até o momento são 50 mil metros quadrados de terreno, quando a necessidade são 100 mil metros. No mais, nada foi feito", disse.

Segundo ele, na última conversa com o presidente da Companhia de Desenvolvimento Industrial e Recursos Naturais (Codise), José Guimarães, ocorrida ha vinte dias na empresa, ficou claro que a espera deve ser longa ou até eterna. Na ocasião, José Guimarães assegurou que o Estado não tem dinheiro para realizar os trabalhos naquele município e propôs que as fábricas fossem instaladas na Barra dos Coqueiros aproveitando o terreno do pólo cloro químico. "Fizemos contato com o cônsul da Itália, o senhor Carlo Cono e ele nos garantiu que os empresários italianos não têm interesse em instalar fábricas em outro local que não seja a cidade de Maruim", assegurou José dos Santos.

(Foto: Fernando Silva)

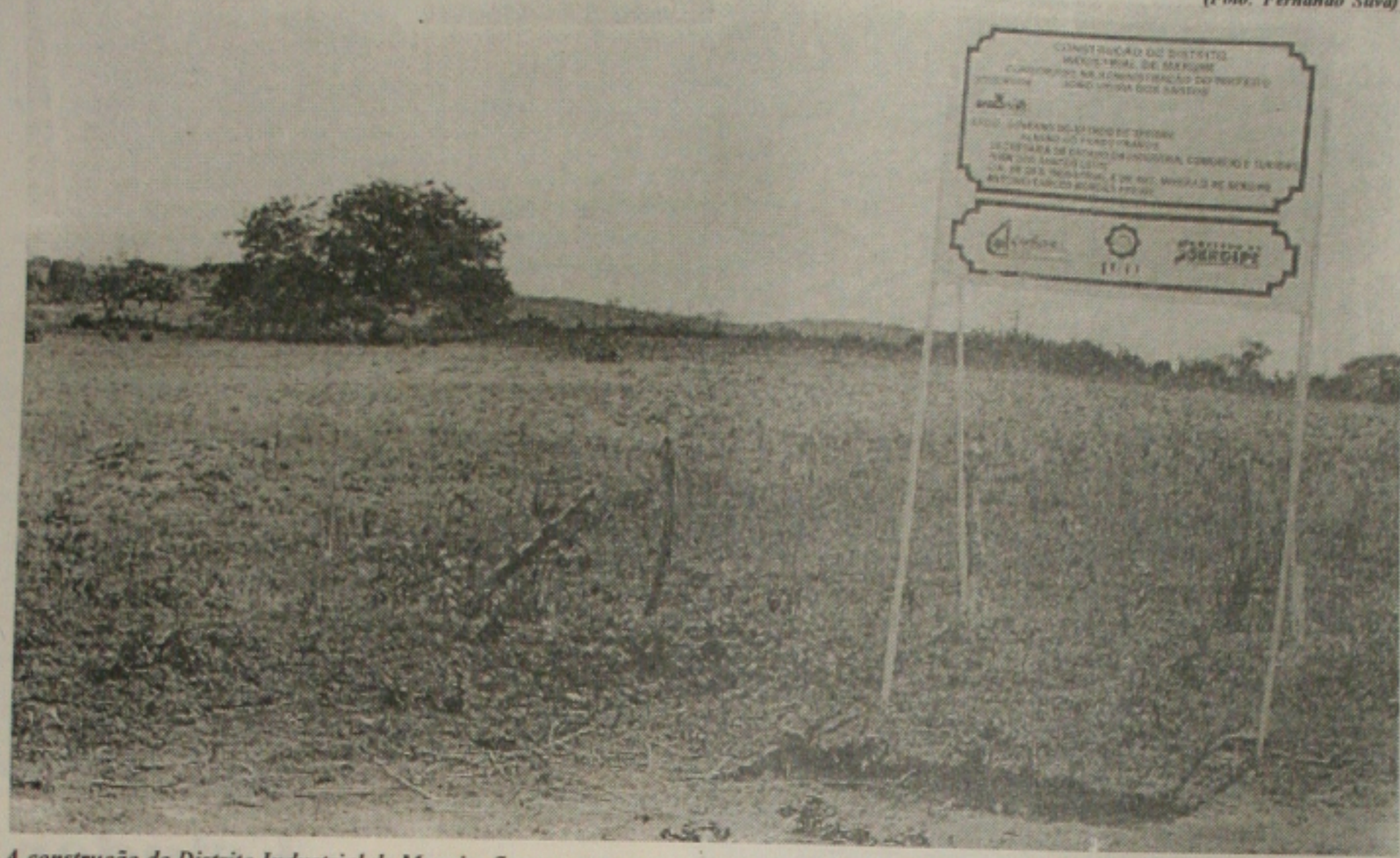

*A construção do Distrito Industrial de Maruim ficou apenas na promessa do Governo do Estado para a geração de dezenas de empregos*

Para o secretário, tanta espera tirou o estímulo, inclusive e principalmente dos italianos. As cobranças que chegavam da Itália não ocorrem com tanta freqüência. A esperança do secretário é de que a palavra empenhada pelo governo seja cumprida. "A instalação dessas fábricas traria empregos diretos e indiretos, além de um aquecimento no comércio e no turismo da região".

Ele explicou, "o prefeito João Vieira dos Santos colocou todos os esforços no sentido de que as indústrias e conseqüentemente o progresso chegassem a Maruim, mas lamentou que as negociações tenham tomado o rumo do esfriamento total". "Estamos com o sentimento de que tudo cairá no vazio".

**Esforços** - A instalação das quatro fábricas da Itália tornou-se roteiro de novela, pelo visto, sem final feliz. Conforme José dos Santos, as primeiras cenas mostram progresso para a região. Empresários italianos mantendo contato com o prefeito através da Câmara do Comércio na pessoa do cônsul da Itália, Carlo Cono e em seguida visitando a área. O local interessou pelo fato de ser localizado próximo ao Porto de Sergipe.

Na cena seguinte, a esperança, numa grande solenidade foram assinados protocolos de intenções pelo representante do governo, o presidente da Codise na época, Antônio Carlos Borges e o prefeito João Vieira dos Santos. Estiveram presentes várias autoridades sergipanas, como deputados e vereadores.

De acordo com o secretário José dos Santos, em fevereiro de 98 ocorreu a visita do prefeito à Itália com o objetivo de conhecer o trabalho das fábricas que seriam instaladas. Algumas, como foi o caso da Cebora e Motore, prometeram instalação imediata desde que o local estivesse preparado para recebê-las.

Para o secretário, resta esperar que nas últimas cenas o Governo do Estado se sensibilize dando andamento à obra e que finalmente o progresso chegue àquela região.

No último dia 6, o prefeito de Maruim enviou um ofício ao presidente da Codise solicitando a continuação dos trabalhos. Até o momento sem resposta.

## BNB financia irrigação para agricultores

**ROSÁRIO DO CATETE** - O Banco do Nordeste do Brasil (BNB) estuda a viabilidade de financiar projetos de irrigação da Fazenda Comunitária em Rosário do Catete, com o aval da prefeitura. Os técnicos do banco estão fazendo o levantamento da área para definir a implantação do projeto que vai mudar a vida dos pequenos produtores rurais.

Desde o mês passado que os técnicos do Banco do Nordeste têm sido sucessivas reuniões com o prefeito de Rosário, Dernival Rodrigues (PTB) com quem discute a possibilidade do BNB liberar recursos para os produtores, que ocupam uma área de 600 tarefas. A intenção do banco é irrigar o maior número de lotes possíveis para que todos os produtores sejam beneficiados e, cada um pode plantar cultura diferenciada.

Os técnicos do BNB farão estudo sobre a potabilidade da água para saber se tem condição de ser utilizada na irrigação. Depois da conclusão dos testes, a prefeitura de Rosário do Catete dará início a preparação do documento definitivo de posse de cada produtor para que obtenha os recursos oriundos do Banco do Nordeste, que necessita de uma garantia para a concessão do investimento.

Não é apenas a prefeitura de Rosário do Catete que está inserida nesse projeto, mas também duas associações, entre as quais, a Agromilho, que administrará todo o projeto com supervisão do Banco do Nordeste.

Segundo Rodrigues, a participação do município é importante porque dará todas as garantias para que o financiamento seja liberado. O prazo para saldar a dívida será discutido com a direção do banco.

Super Sexy!
00-239-3376

■ INFRA-ESTRUTURA

# Conjuntos beneficiados com obras municipais

Os conjuntos residenciais Eduardo Gomes e Rosa Elze estão sendo beneficiados por ações da prefeitura municipal de São Cristóvão, atendendo as reivindicações das comunidades, segundo o prefeito Armando Batalha.

A prefeitura executou obras de revestimento dos canais, recapeamento asfáltico das principais vias de acesso do Eduardo Gomes, consertou uma grande quantidade fossas e restabeleceu a coleta de lixo, que está sendo feita por dois caminhos.

Com recursos do governo do Estado, Armando Batalha, PSDB, disse que está concluindo a construção do Ginásio de Esportes, que dentro em breve será inaugurado. Também está-se construindo o Centro Comunitário José Batalha de Góes, através do qual a prefeitura presta serviço para pessoas carentes.

No Rosa Elze, segundo Armando Batalha, são realizadas uma série de ações em benefício da comunidade.

**Eduardo Gomes será beneficiado com obras do município**

Segundo o prerfeito, estão sendo executadas obras de melhorias de diversas estradas nos povoados Cardoso, Rosa Maria e Várzea Grande.

Dentro desse universo de obras do Rosa Elze, foram calçadas 16 ruas; reforma de duas creches, que se encontram funcionando. Está também em funcionamento o posto de saúde que atende a comunidade carente da região. Lá temos médicos ginecologistas, dentistas, clínicos geral, exames laboratoriais e também aplicação de vacinas. Nós entendemos que cumprimos nossa parte. É uma obrigação do administrador oferecer serviços públicos para os munícipes e se não fazemos mais, é porque os recursos são escassos, disse Armando Batalha.

Mesmo trabalhando em prol do desenvolvimento de São Cristóvão, Batalha diz que as críticas existem. Nós aceitamos de bom grado àquelas que vêm com sugestões, porque não somos o todo poderoso e precisamos de idéias da comunidade, para que possamos acertar cada vez mais, disse Armando Batalha.

Na opinião de Armando Batalha, o grande problema de São Cristóvão é que o município se transformou numa cidade dormitório de Aracaju. Precisamos reverter esse quadro e por isso temos como projetos conceder incentivos fiscais para as empresas que desejem se instalar no município. É fundamental que o dinheiro circule em São Cristóvão, fortalecendo o comércio e gerando novos postos de trabalho, afirmou.

Dentro desse novo perfil do município é que Armando Batalha já inaugurou o Calçadão da rua Pedro Pereira Prado, que deu um novo visual a área e estimulou os comerciantes a investirem. Os empresários receberam à obra com simpatia, destacando que houve uma valorização comercial dos imóveis, como também permitirá um movimento maior.

Armando Batalha acha que atender as necessidades do município, dentro da realidade de recursos, tem que ser uma constante da administração. Trabalhamos para acertar, quando os erros acontecem, procuramos consertá-los e não repeti-los, assegurou.

*Eduardo Gomes será beneficiado com obras do município*

# Obras e creche marcam aniversário de Lagarto

**LAGARTO** - Os 119 anos de emancipação política de Lagarto foram comemorados ontem, durante todo o dia, com inaugurações de obras e visitas do governador Albano Franco (PSDB-SE), a vários locais, inclusive o povoado Jenipapo. Albano foi ciceroneado pelo prefeito Jerônimo Reis, PMN.

Jerônimo Reis inaugurou a Creche Deputado Artur de Oliveira Reis (pai de Jerônimo), que abrigará 300 crianças, na faixa etária de zero a dois anos de idade.

O prefeito também inaugurou drenagem e pavimentação de 48 mil metros quadrados de ruas do Conjunto Loyola; pavimentação de dez mil metros quadrados da avenida Aldemar de Carvalho; Memorial Silvio Romero, que está num prédio de arquitetura belíssima, e construído no Governo Graccho Cardoso. O imóvel foi totalmente reformado, disse.

Lagarto passa contar, também, segundo Jerônimo Reis, com um museu, que recebeu o nome do município, pois houve o entendimento que, assim, contentava todos os lagartenses.

O governador Albano Franco chegou por volta das 15h10m, sendo recepcionado por Jerônimo Reis. A comitiva foi para o povoado Jenipapo, onde houve visita as casas em construção e obras de pavimentação.

Jerônimo Reis também conversou com o governador Albano Franco sobre a viabilidade de um projeto de irrigação, que ajudará no alavancamento da economia municipal e conseqüentemente estadual.

Os lagartenses comemoraram os 119 anos de sua cidade, com apresentação de vários grupos folclóricos e um show do cantor Amado Batista, que tinha prometido cantar, de graça, no município, caso Albano ganhasse à reeleição. Amado fez show no último comício de Albano naquele município

A prefeitura de Lagarto também organizou uma exposição de fotografias, onde os visitantes poderão ter uma idéia de como era a cidade nas décadas de 40, 50 e 60.

Na exposição também estão fotos das obras que estão sendo administradas pelo prefeito Jerônimo Reis. É uma forma dos lagartenses e os visitantes terem uma idéia de como era nossa cidade e fazer uma comparação com a atualidade, podendo fazer seu julgamento. Graças a Deus estamos atendendo aos interesses dos conterrâneos, executando as obras que eles reivindicam. Se não estamos fazendo mais é por falta de recursos, mas o governo Albano Franco tem ajudado bastante o município, executando obras importantes, para o conforto das comunidades, promovendo o desenvolvimento de Lagarto, disse Jerônimo Reis.

Segundo o prefeito, as dificuldades financeiras do País atingiram bastante o município. Nós tínhamos promessas de várias indústrias e os empresários recuaram um pouco, esperando que a situação do Brasil se regularize. Entendemos essa posição, porque ninguém quer perder dinheiro. Entretanto, estamos confiantes de que os investimentos serão realizados em Lagarto nas comemorações dos 120 anos, já teremos mais motivos para fazer festa, porque entendemos que o País já terá superado essa crise econômica. Precisamos gerar empregos, para que a população esteja melhor atendida, disse.

PLANO MAIOR

**EDITAL DE CONVOCAÇÃO PARA ASSEMBLÉIA GERAL DE HABILITAÇÃO DE ENTREGA DO EDIFÍCIO ALEXANDRIA DO CONDOMÍNIO MORADAS DO MEDITERRÂNEO**

Pelo presente Edital, são convocados todos os adquirentes que ainda não receberam o seu apartamento no Condomínio Moradas do Mediterrâneo, sito à Av.ª Adélia Franco, 3720, Bairro Luzia, nesta Capital, para comparecerem à reunião da Assembléia Geral de Habilitação de Entrega do Edifício Alexandria, de acordo com a Cláusula Décima Primeira do Contrato de Promessa de Compra e Venda, que será realizada no dia 28.04.1999, quarta-feira, na Central de Vendas da Decide Empreendimentos Ltda, situada à Av. Adélia Franco, s/n, Bairro Luzia, nesta Capital, às 19:00 horas em primeira convocação e às 19:30 horas em segunda convocação e com qualquer número de presença, com o objetivo de votarem a seguinte ordem:

a) Entrega dos comprovantes de depósito efetuados em 28.04.1999;
b) Divulgação dos nomes dos adquirentes habilitados;
c) Outros assuntos do interesse geral.

Aracaju, 19 abril de 1999.
NORCON - Sociedade Nordestina de Construções Ltda

FRATICÍDIO

# Lavrador é acusado de matar o irmão

O assassinato aconteceu durante discussão na feira livre da cidade de Nossa Senhora da Glória em janeiro

Foragido há três meses, foi preso o lavrador José Vicente de Santana, de 40 anos, por ser acusado de matar o seu irmão, o também lavrador Antônio de Santana. O crime aconteceu em 23 de janeiro passado, na feira livre de Nossa Senhora da Glória.

De acordo com o delegado Arionaldo Matos, de Nossa Senhora da Glória, os dois irmãos eram inimigos. No dia do crime, ao se encontrarem na feira daquela cidade, Vicente decidiu pôr um fim na rixa, matando o irmão. Segundo a polícia, testemunhas relataram que o acusado de posse de um revólver, deflagrou friamente, seis tiros em Antônio, matando-o.

Após o crime, José Vicente se evadiu do município para evitar ser preso. Com base em investigações realizadas pela equipe de policiais da delegacia de Nossa Senhora da Glória, José Vicente acabou sendo localizado em Simão Dias. Tão logo a polícia descobriu onde o acusado estava escondido, solicitou do juiz Pedro Freitas Neto, da Comarca de Nossa Senhora da Glória, o mandado de prisão.

**Graccho** - Uma discussão entre dois rapazes, por pouco não acaba em tragédia. O fato aconteceu anteontem, no Povoado Queimadas, em Graccho Cardoso, durante uma briga entre José Aparecido dos Santos e João dos Santos, que acabaram feridos a faca peixeira. Os dois estão internados no pronto-socorro do Hospital João Alves Filho.

De acordo com a polícia, durante a confusão, João dos Santos desferiu um golpe de peixeira na barriga de José Aparecido. O tio da vítima, José Vieira ao ver o sobrinho ferido, se apoderou também de uma faca peixeira, aplicando um golpe no tórax de João dos Santos.

Após ferir João dos Santos, o lavrador José Vieira se evadiu do local, temendo ser preso em flagrante. Os dois feridos foram socorridos por populares e levados ao hospital. A polícia deverá amanhã, baixar portaria para instauração de inquérito policial.

*Aparecido e Santos feridos numa briga em Graccho Cardoso encontram-se internados na emergência do João Alves*

## Identificados 14 autores de trote na USP

**SÃO PAULO** - (AE) - A polícia já identificou quatorze veteranos da Faculdade de Medicina da Universidade de São Paulo (USP) acusados de participar do trote violento e que culminou na morte do calouro Edison Tsung Chi Hsueh, de 22 anos.

A morte ocorreu nas dependências da Associação Recreativa Oswaldo Cruz. O corpo de Hsueh foi encontrado no fundo da piscina no dia seguinte. Dois dos veteranos foram apontados por testemunhas como os mais violentos.

Um é loiro e tem o apelido de Alemão. O outro é nissei, baixo, aparenta 23 anos. Eles e os demais veteranos serão ouvidos por último no inquérito presidido pelo delegado Marcelo Damas, do Departamento de Homicídios e Proteção à Pessoa (DHPP).

Nesta segunda-feira (19), duas calouras prestaram declarações. Deram detalhes de como foram tratadas e, segundo o delegado, não acrescentaram nada ao que a polícia já sabe. L., de 21 anos, contou ter visto veteranos cheirando lança-perfume. A bebida servida no churrasco foi cachaça e cerveja.

ntes da entrada nas dependências da associação, os calouros foram obrigados a beijar o chão e a cantar o grito de guerra da faculdade. "Vi calouros pulando e muitos sendo jogados na piscina", afirmou L.

la teve a calça rasgada no joelho e as alças do sutiã cortadas com uma tesoura. Ficou até as 16 horas no churrasco e não viu Hsueh. "A maioria dos cem estudantes ouvidos disse não ter visto a vítima." A outra caloura, L. V. P., de 19 anos, disse ter permanecido na associação até as 13h30. Era da Escola Paulista de Medicina e junto com outros 11 calouros, de outras faculdades, como Hsueh, teve os pulsos amarrados com barbante.

Contou ao delegado Damas que antes de ser levada para a associação um veterano com uma tesoura tentou cortar sua blusa na parte da frente. Ela resistiu, implorou e tentou tirar a tesoura das mãos do veterano.

"Ele gritou para os demais veteranos 'caloura rebelde, caloura rebelde', todos se aproximaram e fiquei no meio de uma roda." Os 11 calouros procedentes de outras faculdades tinham cartazes pregado nas costas com indicação da antiga escola. L.V.P. adiantou que os veteranos tentaram encostar em seu corpo e ela se abaixou. A blusa acabou sendo cortada nas costas.

**Doloso** - A promotora Eliana Passarelli informou hoje que a hipótese mais forte é de homicídio doloso. "Pelos atos violentos que praticaram antes e no dia não descarto um dolo por parte dos veteranos." Os óculos de Hsueh foram encontrados na piscina dois dias depois da retirada do corpo.

Muitos calouros que não sabiam nadar foram atirados na piscina. "Ninguém perguntou se alguém sabia nadar e o rapaz que morreu não sabia nadar." A promotora também quer identificar o veterano que trancou uma caloura no freezer do bar onde estavam as latas de cerveja consumidas no churrasco.

VIOLÊNCIA

# PM morre baleado durante um assalto

**SÃO PAULO** - (AE) - O PM José Newton Barreto, de 28 anos morreu baleado durante assalto no posto de gasolina, na Avenida dos Remédios, 2, na Vila Santa Edwiges, na Zona Oeste, em São Paulo. Pelo latrocínio estão sendo autuados em flagrante André de Souza David, de 19 anos, Benedito Nunes da Silva, de 36 e Paulo Cesar Dias, de 35, no 33º. DP - Vila Mangalot, na mesma região. Os três foram presos em Osasco.

Lotado na 3a. Cia. do 1º BPMM, Barreto havia saído do trabalho e estava abastecendo a motocicleta no posto, por volta das 9h, quando dois homens chegaram com uma galão pedindo ao frentista Ednaldo Marcilio Assunção, de 32 anos, que lhes vendesse R$ 3,00 de gasolina. Enquanto dominavam os funcionários, o corte de cabelo do policial teria chamado a atenção dos marginais. Ao reagir, entrando em luta corporal com um dos acusados, o PM foi atingido por tiros disparados por outro assaltante. Os acusados fugiram em um Santana vermelho, onde outro envolvido no assalto os aguardava. Levaram R$ 100,00 do posto.

O carro foi visto por PMs na Av. Cândido Portinari, em Osasco. Abordado, o motorista e proprietário do veículo, o enfermeiro Benedito Nunes da Silva, de 36 anos, afirmou que o havia emprestado para o amigo Paulo Cesar Dias, de 35 anos, provavelmente a pessoa que deu fuga para os assaltantes. Preso, Paulo entregou o autor dos disparos, André de Souza David, de 19 anos, que foi detido em sua residência, na Av. Mutinga, 5.328, onde foi encontrada a arma do crime.

André confessou que atirou e foi reconhecido pelos frentistas. Mas afirma que pode não ter sido seus disparos que atingiram o policial, que foi socorrido no Pronto Socorro Municipal Lapa e de lá removido por helicóptero ao Hospital das Clínicas, onde morreu.

Pai e filho foram baleados na noite de ontem, em uma residência da Rua Tufik Mereb, no Jaraguá, Zona Oeste de São Paulo. Luiz Carlos Marcolino de 40 anos, morreu no PS de Parada de Taipas. O filho de Marcolino, Carlos Alberto, de 17 anos, encontra-se internado em estado grave. Ele foi atingido com tiros no peito e no abdome. Ainda não há informações sobre o motivo do crime.

# Presa a quadrilha que roubou CDs

**SÃO PAULO** - (AE) - A polícia prendeu três acusados de participar de uma quadrilha responsável pelo roubo de 350 mil CDs em um armazém usado pela Phillips, e outros três que teriam comprado parte da mercadoria. Além das detenções, os policiais da 1ª Delegacia de Roubos conseguiram recuperar 66 mil CDs. O crime havia ocorrido em 6 de abril, no quilômetro 22,5 da Rodovia Presidente Dutra, em Guarulhos, Grande São Paulo.

Ao todo, cerca de 40 homens participaram do roubo. Os CDs, avaliados em R$ 798 mil foram carregados em cinco carretas, quatro delas da empresa DDF Logística e Armazéns Gerais, e um trazido pelos ladrões. Para entrar na empresa, os assaltantes simularam ser policiais que estavam fazendo uma prisão.

Dois criminosos, com coletes da Polícia Civil e com uma veraneio pintada com as cores preta e branca, pararam em frente da empresa e algemaram um terceiro membro da quadrilha, que simulava ser um ladrão. Em seguida, os assaltantes disseram que um outro suspeito havia entrado na empresa, pulando um muro, e pediram que a segurança do armazém abrisse a porta para que eles pudessem deter o outro suspeito. Assim que as portas foram abertas, os seguranças foram rendidos.

Chegaram, então, os outros membros da quadrilha armados com fuzis. Eles carregaram os caminhões e saíram da empresa. A polícia deteve na Vila Guilherme, na zona norte, Luiz Antônio Cardoso Ramos, de 27 anos, José Carlos Rabelo, de 27, e Alexandre Pires Ferreira, de 24, com uma Sprinter na qual havia cerca de 20 mil CDs. Os três foram reconhecidos pelos vigias da empresa como os ladrões que haviam encenado a prisão em frente do armazém.

Depois, os policiais apreenderam mais 25 mil CDs na casa de José Cesário dos Santos Filho. Ele, Luiciano Carvalho de Oliveira e Adelino Fernando Carvalho Barbosa foram presos e acusados de receptação de objetos roubados. Outros 19 mil CDs foram achados na casa de um quarto acusado de receptação, Eleodoro dos Santos, que está foragido.

# Estudante é morto com 1 tiro no peito

**RIBEIRÃO PRETO** - (AE) - O estudante Jair Galassio Filho, o Branco, de 17 anos, foi assassinado dentro do pátio da Escola Estadual de 1º Grau Professor Rafael Leme Franco, no bairro Monte Alegre, em Ribeirão Preto, interior de São Paulo. Ele levou um tiro no peito, quando estava ao lado da quadra de esportes, e morreu logo em seguida, ao ser socorrido.

Josana Carla da Silva, de 13 anos, também atingida com um tiro num dos pés, foi encaminhada à Unidade de Emergência do Hospital das Clínicas (HC). A polícia apreendeu dois menores suspeitos - um deles assumiu a autoria do crime.

Branco, filho de um policial militar aposentado, cursava a 7.ª série. Estava perto da quadra porque havia ido para a aula de educação física, da 8.ª série, por ter chegado atrasado. Por volta de 8h40, o estudante foi chamado por garotos que estavam na rua e se aproximou do muro da escola, cuja parte superior é de blocos de concreto vazados. Houve uma discussão e um dos garotos que estava do lado de fora sacou uma arma e disparou alguns tiros na direção do pátio. Branco e Josana foram os únicos estudantes atingidos. A polícia informou que foram encontradas cinco cápsulas deflagradas.

Policiais que faziam a ronda escolar estavam próximos do local, ouviram os tiros e conseguiram apreender o menor N.A.S., de 13 anos. Detido, ele informou à polícia que estava com W.R.M.S., de 15 anos, preso logo depois. N.A.S. assumiu a autoria dos tiros, mas a arma usada, uma semi-automática 380, não foi localizada. Os dois menores foram conduzidos à Fundação Estadual do Bem-Estar do Menor (Febem).

Segundo o delegado do 3.º Distrito Policial, Marcos César Borges, responsável pelas investigações, "muita coisa foi dita após o crime". "Teremos cautela para apurar tudo", ressalta. Sua preocupação é justificável. Um adolescente, de 14 anos, que mora perto da escola, por exemplo, afirma ter visto os autores dos disparos. "Não foi o N.A.S. quem atirou, foi o Garça, que é maior de idade", garante o menino. "O Dadinho, irmão do Garça, estava junto, só que menor vai para a Febem e logo o N.A.S. estará solto", completa.

O adolescente afirma, ainda, já ter sido baleado, na perna, por Garça. O menor que teria testemunhado o crime vai mais longe. Conta que os criminosos se desentenderam com Branco em razão de uma briga anterior, ocorrida numa festa, envolvendo uma mulher. "O Garça já tinha dado um tiro no braço do Branco".

Em razão do incidente, a escola só retomará as aulas na quinta-feira. A diretora da instituição, Celia Gracia Cocarelli Lorenzato, reuniu-se durante a tarde com os professores, para analisar a situação. No ano passado, o ex-diretor foi vítima de atentado. "Estamos enfrentando um problema social, que gera um medo muito grande", diz Celia. "É preciso fazer um trabalho com os jovens, que estão desequilibrados; quem disparou a arma também é uma vítima".


AGÊNCIA NACIONAL DE ENERGIA ELÉTRICA - ANEEL

GOVERNO FEDERAL

**AVISO DE AUDIÊNCIA PÚBLICA Nº 001/1999**
**PRORROGAÇÃO**

A Agência Nacional de Energia Elétrica - **ANEEL** comunica a todos os interessados que está prorrogando para o dia 14 de maio de 1999 a realização da Audiência Pública nº 001/1999, que tem como objetivo obter subsídios e informações adicionais para o aprimoramento do ato regulamentar a ser expedido, estabelecendo as condições gerais de contratação de acesso e uso dos sistemas de transmissão e distribuição de energia elétrica. A íntegra deste Aviso de Prorrogação está publicada no Diário Oficial da União de 20 de abril de 1999 e disponibilizada na página da ANEEL, na Internet, sob o título "http://www.aneel.gov.br" - Audiência Pública - AP001/1999 e no Protocolo Geral da Agência, situado à SGAN - Quadra 603 - Módulo J - Térreo - Brasília - DF.

**José Mário Miranda Abdo**
**Diretor-Geral**



SAMARSA revestimentos cerâmicos

**ASSEMBLÉIA GERAL ORDINÁRIA**
**CONVOCAÇÃO**

Ficam convocados os senhores acionistas da **CERÂMICA SANTA MÁRCIA S.A. - SAMARSA,** para se reunirem na sede social, às Margens do Rio Poxim, Distrito Industrial, n/Capital, no dia 30 de abril de 1999, às 10 horas, para deliberarem sobre a seguinte ordem do dia:

a) Exame e aprovação do Relatório dos Administradores, das demonstrações financeiras e do Parecer do Auditor, referentes ao exercício encerrado em 31.12.98;

b) Fixação dos honorários do Conselho de Administração e Diretoria Executiva;

c) O que ocorrer.

**Aracaju (Se), 19 de abril de 1999**

**Antônio Augusto Leite Franco**
**Presidente do Conselho de Administração**