ZONA 01
EXEMPLAR DE ASSINANTE
TEL. PARA RECLAMAÇÕES
(211-8833)
GAZETA DE SERGIPE

VENDEDOR É ASSASSINADO POR PM
Página 4B

PREÇO DO EXEMPLAR R$ 0,30
INTERIOR R$ 0,50

GAZETA DE SERGIPE

ARACAJU, SEXTA-FEIRA 06 DE AGOSTO DE 1999 — A VERDADE EM PRETO E BRANCO — FUNDADOR - ORLANDO DANTAS - ANO XLIV Nº 12.170

ODONTO SERV
SEU CONVÊNIO ODONTOLÓGICO
Rua Itabaiana, 94 - Centro/Aju
Fone: (079) 211-2145 - 224-6910

DÓLAR
COMERCIAL R$1,646
PARALELO R$1,863
TURISMO R$1,760

POUPANÇA
TR - (02/08/99)...0,3276%
TBF - (02/08/99)...1,5917%
POUPANÇA em 06/08/99
0,8343%

OURO
Grama pelo BM&F a R$ 15,15
Alta 0,33%
Onça estável

TELEFONE
PABX:(079) 236-2002
FAX 236-2112
Fax comercial (079) 236-2002

JUROS
CDB-19,50% ao ano, 1,60% no período
PÓS-FIXADO de 163 dias -17,26%
CAPITAL DE GIRO 24,33%

EDIÇÃO
Circula hoje com 16 páginas. Com três cadernos separados.

FECHAMENTO
A edição de hoje, 06/08/99, fechou às 23h e começou a circular uma hora e meia depois para venda e assinatura.

SEM-TETO DECIDEM INVADIR 14 PRÉDIOS NA COROA DO MEIO

Cerca de 170 famílias de sem-teto ocuparam no início da madrugada de ontem 14 prédios desabitados do Condomínio Mahattma Ghandi, no Bairro Coroa do Meio, em Aracaju. Os invasores, entre eles funcionários públicos e profissionais liberais, pretendem pressionar a Caixa Econômica Federal (CEF) a reduzir o valor do financiamento dos imóveis, construídos há cerca de dez anos e administrados pela Cohabilar (Cooperativa Habitacional de Aracaju). Cada apartamento está avaliado pela CEF em R$ 34 mil, mas atualmente o valor real de mercado não chega a R$ 20 mil. *(Página 5A)*

(Edinah Mary)

Em frente aos prédios ocupados, os sem-teto colocaram uma grande faixa para denunciar o mau uso do dinheiro do FGTS

MORTE TRÁGICA

Pedreiro é atropelado e tem corpo arrastado por cerca de 60 metros por uma Kombi

O pedreiro João Batista dos Santos, de 40 anos, teve ontem uma morte trágica. Ele morreu após ser atropelado por uma Kombi, por volta das 12h45min, na Avenida Euclides Figueiredo, Bairro Porto Dantas, na zona norte de Aracaju. Testemunhas disseram que a Kombi, dirigida por um homem, e ocupada ainda por duas mulheres, desenvolvia alta velocidade, quando atropelou o pedreiro, que trafegava numa bicicleta. O corpo da vítima acabou sendo arrastado por cerca de 60 metros pelo veículo que destruiu totalmente a bicicleta. *(Página 1B)*

(Fernando Silva)

O pedreiro, após ser atropelado, teve o corpo arrastado por cerca de 60 metros na avenida

O técnico Luís Carlos lidera a delegação que vai a São Cristóvão

ESPORTES

Rubros comemoram título

O dia de ontem foi de festa para jogadores, comissão técnica e dirigentes do Sergipe, pela conquista, quarta-feira (04), do título de campeão de 1999. Todos comemoraram o título na Pensão de Dona Maria na Av. Rio de Janeiro, contou com todos os campeões. Hoje, o técnico Luís Carlos leva a delegação à Igreja São Francisco, em São Cristóvão, para agradecer a Deus a conquista. *(Página 1C)*

Pressão leva Albano a repassar o duodécimo

A pressão do Poder Legislativo para que o Executivo regularize o repasse de recursos começou a fazer efeito. Ontem, o presidente da Assembléia Legislativa, Reinaldo Moura (PFL), confirmou que o governador Albano Franco autorizou o repasse de R$ 600 mil referentes às despesas de custeio de junho e da primeira parcela de julho. "Para ficar tudo normal, ainda faltam outros R$ 300 mil", avisou o deputado. *(Página 2A)*

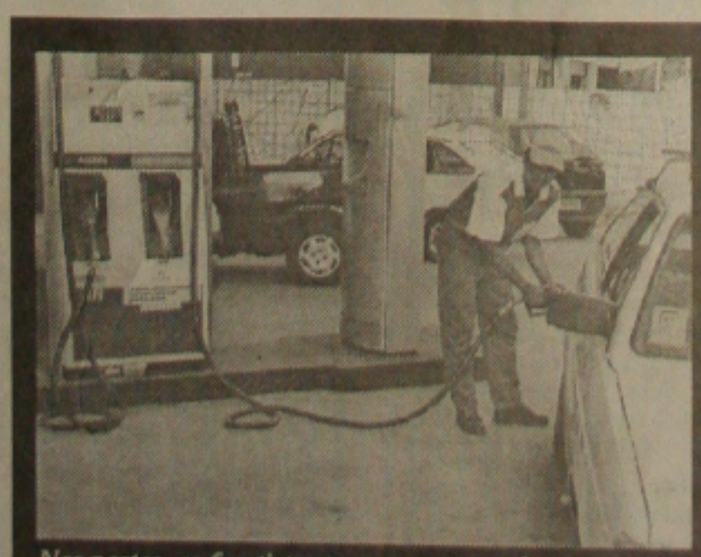

Nos postos, os frentistas temem nova queda nas vendas

COMBUSTÍVEIS

O novo reajuste nos preços dos combutíveis, que entra em vigor à meia noite desta sexta-feira, desagradou tanto aos motoristas quanto aos proprietários de postos de revenda de combustíveis da capital. O aumento, o quinto do ano, ficou em média em 10% e atingirá, além da gasolina, o óleo diesel e o gás de cozinha. Nos postos, a expectativa é de que as vendas tenham uma significativa queda nos 15 primeiros dias após o novo reajuste. *(Página 6A)*

Mesbla pode sofrer ação de despejo

A Justiça do Estado pode decretar a qualquer momento ordem de despejo contra a loja âncora da Mesbla do Shopping Riomar, em Aracaju. O superintendente do shopping, Milton Pratines, admitiu ontem que a direção do empreendimento já ingressou com ação de despejo na Justiça contra a Mesbla, que há sete meses não paga a taxa de condomínio. Hoje, a dívida acumulada da Mesbla para com o Riomar chega a R$ 40 mil. *(Página 5A)*

ACM OBTÉM APOIO AO FUNDO CONTRA POBREZA

Página 8A

■ ASSEMBLÉIA

Governo repassa o duodécimo

Legislativo recebeu ontem R$ 600 mil para pagar fornecedores e prestadores de serviços

O presidente da Assembléia Legislativa, deputado Reinaldo Moura (PFL) confirmou ontem que o governador Albano Franco autorizou o repasse de R$ 600 mil para as despesas com o custeio - fornecedores, água, telefone, energia e prestadores de serviço - do Poder Legislativo. Reinaldo disse que R$ 300 mil são referentes ao complemento do mês de junho e os outros R$ 300 mil a primeira parcela do mês de julho. "Para ficar tudo normal ainda faltam outros R$ 300 mil", alertou.

Reinaldo Moura que vinha reclamando muito em função do atraso do duodécimo, informou que na próxima semana vai procurar o governador Albano Franco para mostrar que não há nenhuma intransigência da sua parte, em cobrar o repasse dos recursos. "Nós compreendemos a situação financeira do Estado, estamos fazendo economia, mas precisamos pagar aos nossos fornecedores", entende o presidente.

Moura assegura que nunca houve a intenção da mesa diretora da Assembléia Legislativa tomar qualquer medida para obrigar o governo a repassar em dia os recursos, até porque somente nos últimos dois meses esse problema passou a existir. "A relação do Legislativo com o Executivo é muito tranqüila, e há respeito de ambas as partes", assegura o presidente. Reinaldo disse que ontem de manhã fez questão de lembrar ao secretário-chefe da Casa Civil, Jorge Araújo que os R$ 600 mil não representavam ainda a quitação da dívida do governo com a assembléia.

(Foto: Fernando Silva)

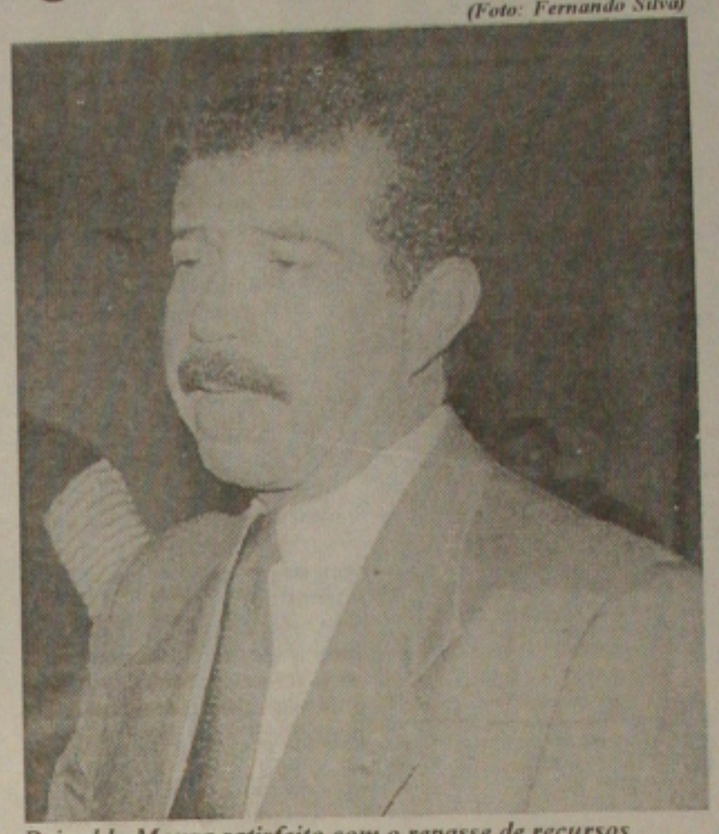

Reinaldo Moura satisfeito com o repasse de recursos

> "Para ficar tudo normal ainda faltam outros R$ 300 mil"

Contas públicas - Aos poucos, as contas do Estado começam a ser normalizadas. Ontem, além de ter repassado o complemento do duodécimo da Assembléia, o governador Albano Franco autorizou o pagamento dos principais fornecedores da Secretaria da Segurança Pública e da Secretaria de Estado de Saúde. Na segunda-feira serão repassados os recursos para custeio do Tribunal de Justiça, Tribunal de Contas e Ministério Público.

O governador ainda não sabe quando vai normalizar o custeio das secretarias estaduais. "O Poder Executivo está sendo muito sacrificado. Há dois meses não recebe custeio nenhum", reconhece Albano, que decidiu privilegiar as áreas essenciais. Em relação a SSP, na próxima semana será resolvido também o problema dos veículos locados.

No caso do setor educacional, Albano Franco informa que no primeiro semestre a Secretaria de Educação recebeu o equivalente a 28% de toda a receita líquida do Estado, 3% a mais do que o determinado pela Constituição Federal. "Isso dá quase R$ 11 milhões, e ocorreu em função da necessidade de manter um melhor serviço à população", ressaltou o governador.

TRIBUNA GS

Gilvan Manoel E-mail: gmanoel@arj.sol.com.br

Números positivos

Se em alguns setores, como telecomunicações, a privatização vem gerando uma série de problemas para os usuários, a privatização do setor elétrico vem apresentando números altamente positivos tanto para a população quanto para a economia dos Estados.

Em Sergipe, depois de privatizada, a Energipe passou a realizar os investimentos que o Estado, por falta de recursos, vinha negligenciando há muito tempo. Nesse período de crise, se a Energipe ainda fosse estatal, a situação financeira do Estado seria muito pior.

Todos os meses a empresa paga cerca de R$ 2 milhões mensais de ICMS ao Estado, quando na época de estatal, além de não pagar o imposto devido, em alguns meses ainda dependia de recursos do tesouro para se manter. A Energipe, como empresa pública, só veio normalizar a sua situação com o fisco estadual no ano passado, em função da lei que regulamentava a privatização.

Com isso o governo do Estado teve que emprestar recursos para que a Energipe mantivesse em dia o ICMS mensal referente ao ano de 1997, e ainda pagasse todo o imposto atrasado. A soma total no ano foi de R$ 42,5 milhões de ICMS, dos quais R$ 20 milhões de impostos devidos em anos anteriores.

Em 1998, já privatizada e sob o comando do grupo Cataguazes, a Energipe pagou de ICMS R$ 25,8 milhões, o que representa um aumento de 18% em relação a 97. Com o detalhe de que a Energipe paga o imposto rigorosamente em dia.

Além de ter possibilitado a realização do maior volume de obras de infra-estrutura no Estado de Sergipe, a privatização da Energipe também garantiu a ampliação do fornecimento de energia para as comunidades carentes. Nos últimos 30 meses, a empresa já investiu R$ 25 milhões na ampliação e modernização da rede.

O grupo que adquiriu o controle acionário da Energipe vem pensando também em investimentos mais ousados para criar fontes alternativas de energia. Para isso, em parceria com a Petrobrás, estuda a implantação de usina termoelétrica no município de Carmópolis, que usaria como matéria-prima o excedente de gás natural existente na região.

> A Energipe, como empresa privada, já investiu R$ 25 milhões na ampliação e modernização da rede

A usina termoelétrica representa um investimento de quase R$ 300 milhões, o que representaria o maior investimento privado de toda a história de Sergipe. O prefeito de Carmópolis, Theotônio Neto, por exemplo, acha que a implantação da termoelétrica representaria a redenção econômica de toda região do Cotinguiba, gerando emprego e renda para todos os municípios.

E com uma fonte de energia alternativa, o Estado de Sergipe estaria a salvo de eventuais problemas no fornecimento de energia do sistema Chesf, que hoje vive por um fio, apesar da Usina Hidrelétrica de Xingó.

FRUTOS DA ENERGIPE - No final do mês de setembro o governador Albano Franco inaugura o novo sistema de abastecimento de água de Aracaju. Somente na duplicação da Adutora do São Francisco - da Fafen, em Laranjeiras até Aracaju - foram investidos R$ 36 milhões oriundos da privatização da Energipe. No mesmo dia o governador também entrega o sistema de interligação dos poços abertos na Ibura, que garantem o completo abastecimento de água da capital nos próximos oito anos. "Sem a privatização da Energipe isso não seria possível", reconhece o governador.

GABINETES - Apesar da crise, a Assembléia Legislativa está reformando alguns gabinetes dos deputados estaduais. O presidente Reinaldo Moura garante que a reforma é fruto da economia de guerra que ele vem adotando desde que assumiu a presidência. Até o próximo ano, Reinaldo quer duplicar o tamanho de todos os gabinetes. Para que isso seja possível, ele já está transferindo alguns departamentos para o Palácio Fausto Cardoso, onde até o final do ano passado funcionava o Tribunal de Contas.

■ ENCONTRO

Deputado pede apoio do vice para Nordeste

O deputado federal Jorge Alberto teve uma audiência com o vice-presidente da República, Marco Maciel (PFL-PE), quando externou sua preocupação com a crise econômica, principalmente no Nordeste, que está desempregando milhares de trabalhadores e levando o País para graves problemas sociais.

O parlamentar sergipano mostrou a Marco Maciel que as reformas estruturais têm que ser agilizadas, principalmente no diz respeito a criar condições essenciais para o alavancamento da economia.

Também tratou da proposta da reforma política, que ora tramita no Congresso Nacional. Na oportunidade, Jorge se solidarizou com a posição de Marco Maciel, pela aprovação do projeto, ou seja, que esta é de suma importância para a governabilidade do País.

Empregos- Jorge Alberto participou de audiência conjunta com o ministro de Orçamento e Gestão, Martus Tavares, para discutir a inclusão do Plano do Baixo São Francisco no Plano Plurianual.

O deputado tem demonstrado preocupação com a destinação orçamentária para a viabilização da construção dos sistemas de abastecimento de uso múltiplo em Sergipe.

Ele diz que o principal obstáculo para as obras dos canais de irrigação, que irão gerar mais de 150 mil empregos no semi-árido sergipano e na Bahia, é a falta de recursos.

Para se ter uma idéia da situação, a União destinou apenas R$ 40 milhões, para serem aplicados pela Codevasf na região do São Francisco, em todos os Estados.

É um valor que não dá para nada, uma vez que só com a construção do Canal Xingó, se prevê um custo de R$ 117 milhões.

Para o deputado, só teremos a execução dos Canais Xingó e Dois Irmãos com a união política dos nordestinos. A economia depende do posicionamento dos políticos. Enquanto nós dividimos ações, a região como um todo não terá benefícios, porque cada um quer vê o seu Estado próspero e não é por aí, adverte Jorge Alberto.

Na avaliação do deputado, para alcançar as metas desenvolvimentistas será necessário exercer uma pressão sobre a União, porque só desta forma, o governo entenderá que o Nordeste é viável e não um eterno problema para o País.

Política- Com relação a reforma política, Jorge Alberto recorda que em junho último, conclamou os colegas parlamentares a trabalharem pela agilização da apreciação, votação e conseqüente aprovação da reforma política, porque o País tem pressa e não pode deixar de apreciar outras propostas, fundamentais para o desenvolvimento da economia, porque depende de questões políticas.

Na opinião de Jorge Alberto, um projeto de tal importância, para o equilíbrio do governo e da Nação não deveria perder-se em uma tramitação tão longa.

Jorge recorda que uma pesquisa mostra que os brasileiros querem a reforma política, porque entendem que ela pode ajudar o Brasil a reencontrar seu caminho de desenvolvimento.

Segundo Jorge Alberto, é importante que se promovam as mudanças necessárias, para que o País encontre o caminho da verdadeira democracia.

Os pontos defendidos pelo parlamentar dizem respeito especialmente a reforma político-partidária, a saber a fidelidade partidária, cláusula de barreira, financiamento público das campanhas e reformulação dos Estatutos dos Partidos Políticos.

Esses pontos foram discutidos na reunião que Jorge teve com Marco Maciel, que também expressou sua preocupação com a reforma política, entendendo que deve ser agilizada.

Jorge mostrou que muitos políticos estão esperando por uma definição, para decidir filiações e se vão disputar as eleições municipais de 2000. Jorge espera que o Congresso se defina logo, para que todos possam começar as negociações, objetivando alianças futuras.

Para Jorge Alberto, o Brasil pode superar a crise financeira, trilhando os caminhos certos da política, por isso tem que haver uma definição da reforma, a fim de que o Congresso possa cuidar de outros temas fundamentais, como a reforma tributária.

(Foto: Agência Nordeste)

Jorge Alberto na audiência com o vice Marco Maciel

Presidente da Deso na Assembléia

O presidente da Deso, Gilmar Mendes esteve ontem na Assembléia para prestar esclarecimentos aos parlamentares quanto a situação operacional administrativa e financeira da empresa, atendendo ao requerimento de autoria do deputado Walmir Monteiro (PFL). Inicialmente Gilmar abordou as atividades da empresa em Sergipe, informando que ela atende a 80% da população e 100% de todas as sedes municipais. Segundo Gilmar, a empresa, de uma população de 1,7 milhão de pessoas atende 1,3 milhão.

O presidente da Deso, mostrou como é feito o abastecimento de água em Aracaju, com suas necessidades principais e seus pontos de estrangulamento. Para facilitar o entendimento, ele comparou o abastecimento total com o abastecimento em apenas uma casa. De forma simples, ele disse que a adutora do São Francisco é o principal sistema produtor de Aracaju e alguns pólos industriais.

Gilmar acrescentou que as necessidades de investimento em Aracaju são no tratamento, nos reservatórios e na produção. Foram feitos investimentos no tratamento, distribuição e reservação", disse afirmando que está faltando a conclusão dos dois sistemas produtores que são os poços, que já estão sendo perfurados e a duplicação da adutora do São Francisco que está em conclusão.

Para Gilmar, os pontos de reclamação de falta de água em Aracaju atualmente são por falta de produção. "O déficit hoje é da ordem mil e duzentos metros cúbicos, que será suprido pelos poços adutora do São Francisco". Aracaju é abastecida hoje com seis mil e seiscentos metros cúbicos por hora. Ele acredita que com isso será regularizado todo sistema na capital.

Já no interior, Gilmar Mendes informou que existem sistemas unificados e integrados. Ele deu como exemplo os sistemas integrados que saem do rio São Francisco indo para alguns municípios do sertão encontrando-se com outros sistemas de abastecimentos. "A água toda distribuída para o sertão é da mesma qualidade que é distribuída para Aracaju".

O presidente da Deso informou que se algum deputado tiver interesse ele passará posteriormente o que foi feito por cada município e região e os investimentos futuros.

■ ELEITORADO

TRE começa a excluir os faltosos

Os eleitores que não votaram nas três últimas eleições têm que regularizar a situação na Justiça Eleitoral

De hoje até outubro os 81.794 eleitores que não votaram nos três últimos pleitos terão que comparecer aos cartórios de sua zona eleitoral para regularizarem sua situação junto à Justiça Eleitoral, do contrário terão seus títulos eleitorais cancelados. A informação é da diretora- geral do Tribunal Regional Eleitoral (TRE), Conceição Vasconcelos, que descartou a possibilidade de haver redução no número de cadeiras nos legislativos estadual e municipais em consequência da queda do número de eleitores.

Conceição Vasconcelos esclareceu que o número de cadeiras, no caso da Assembléia Legislativa de Sergipe são 24 deputados e na Câmara de Aracaju 21 vereadores, é definido considerando os dados populacionais de acordo com o que estabelece a Constituição Federal.

O número de eleitores faltosos equivale a 7,625% do universo eleitoral, sendo que a maior quantidade está sediada em Muribeca, com 16,383% de ausentes. Dos 75 municípios, somente Carmópolis, Pirambu e Maruim não sofrerão depuração no seu cadastro eleitoral, pelo fato dos eleitores terem comparecido em massa para votar.

Segundo Conceição Vasconcelos, a depuração do cadastro eleitoral não tem por propósito punir o eleitor faltoso, "ao contrário, evidencia-se a ação educativa e ainda a manutenção de um cadastro real, excluindo os óbitos que, não obstante, não são devidamente comunicados à Justiça Eleitoral". Ela disse ainda que

"A depuração do cadastro eleitoral não tem por propósito punir o eleitor faltoso, ao contrário"

algumas justificativas efetuadas perante os Correios não foram processadas por incorreções no preenchimento ou sua incompletude, inviabilizando a identificação do eleitor.

Caso o eleitor não compareça até outubro deste ano para fazer a sua regularização junto à Justiça Eleitoral, Vasconcelos explicou que até maio do próximo ano ele pode fazer uma nova inscrição no cartório de sua zona e retirar um novo título. Passado esse prazo o eleitor estará impedido de votar no próximo pleito.

A diretora do TRE destacou que não serão expedidas notificações aos eleitores constantes das listas dos faltosos. Ela alerta aos políticos que procurem convencer os eleitores a comparecerem à justiça para regularizarem sua situação, "pois no próximo ano serão realizadas eleições municipais às quais são decididas, algumas vezes, com uma pequena margem de votos, a exemplo de Santa Rosa de Lima, cujo prefeito venceu por uma diferença de apenas um voto".

O eleitor tem que comparecer ao cartório para comprovação do exercício do voto, pagamento das multas correspondentes ou justificativa da ausência. Ele terá que esta munido com o comprovante da identidade, título eleitoral, comprovantes de votação, justificativas eleitorais e do pagamento de multa. São consideradas três votações, o pleito municipal de 1996, englobando os dois turnos de Aracaju e um turno no interior, e os dois turnos das eleições gerais do anos passado.

(Divulgação)

Abertura da solenidade pelos 20 anos da anistia, com a presença do prefeito e presidente da Câmara

■ CPI DA CÂMARA

Membros da comissão se reúnem hoje, às 9h

A Comissão Parlamentar de Inquérito (CPI) criada pelos vereadores para apurar possíveis irregularidades em acordo firmado entre a Constutora Celi e o ex-prefeito José Almeida Lima (PDT), vai se reunir hoje às 9 horas, na Câmara de Vereadores, para iniciar os trabalhos de investigação. Esta será a segunda reunião, pois a primeira ocorrida em junho foi de instalação.

Proposta pelo vereador Daniel Fortes (PPS), que recolheu oito assinaturas para conseguir a aprovação do seu requerimento, a CPI vai investigar a lisura do acordo entre a Celi e a Prefeitura de Aracaju ocorrido em 1996 para a efetivação do pagamento de uma dívida de R$ 10,7 milhões. Conforme a denúncia do vereador, a dívida que estava sendo cobrada na justiça por obras executadas e não pagas era de R$ 1,8 milhão e, após o acordo, chegou-se à cifra dos R$ 10 milhões.

A CPI foi aprovada no dia primeiro de junho por 17 votos a um, e é composta pelos vereadores Antônio Soares da Mota (PPS) - presidente; Na-

CPI vai investigar a lisura do acordo entre a Celi e a Prefeitura

zaré Carvalho (PSDB) - relatora; e os membros Alcivan Menezes (PMDB), Daniel Fortes (sem partido) e Carlinhos do Santos Dumont (PDT). Os parlamentares terão 90 dias de prazo para concluir os trabalhos.

Apesar da criação da CPI ter sido aprovada no dia dois de junho, a sua instalação só ocorreu um mês depois, após uma série de negociações entre as bancadas da Câmara que apresentaram seus membros. Na reunião de hoje o vereador Alcivan Menezes vai apresentar as normas de funcionamento da CPI que deverão ser semelhantes às do Congresso Nacional.

O ex-prefeito José Almeida Lima afirmou que comparecerá à CPI, caso seja convocado, "pois todo o acordo que fez foi acompanhado e homologado na Justiça", enfatizou, ressaltando que todo o processo de negociação da dívida seguiu rigorosamente a lei.

O empresário Luciano Barreto também se colocou à disposição da comissão para prestar qualquer esclarecimento. Ele inclusive, encaminhou telegrama para os membros da CPI se colocando à disposição dos vereadores.

Câmara comemora os 20 anos de anistia

A Câmara Municipal de Aracaju comemorou ontem os 20 anos da Lei da Anistia, em sessão especial, realizada no plenário do Tribunal de Justiça, com as presenças de políticos, personalidades e estudantes. Pela manhã, o vereador Antônio Samarone, que falou em nome da Câmara destacou a importância da discussão da anistia, principalmente para os mais jovens, que não acompanharam o fato. Levantou a impressão superficial que a democracia foi instalada no país.

O prefeito de Aracaju, João Augusto Gama (PMDB), também falou sobre a comemoração da Lei da Anistia. Lembrou o período que participou do movimento estudantil e foi preso, ressaltando a importância da resistência estudantil durante o período militar. Alertou que o período de anistia deve servir como exemplo, e todos devem ficar atentos, independente das posições ideológicas dos partidos progressistas, "porque a América Latina é marcada por possibilidades de golpes e é preciso a União de todos para ampliar o processo democrático no Brasil".

O historiador Milton Barbosa também participou da sessão especial da Câmara, abordando os "20 anos de anistia". Fez um breve relato sobre a história política do Brasil, enfatizando que a anistia é uma luta de grupos de pessoas da sociedade, como a OAB, ABI, UNE, USES, entre outras organizações. "Esse processo de pressão foi até junho de 79, quando o presidente Figueiredo pediu para que o ministro Petrônio Portela redigisse uma mensagem para o Congresso Nacional, sancionada em agosto do mesmo ano.

O ex-preso político, Agonaldo Pacheco, foi um dos convidados a contar um pouco da sua experiência. Aproveitou a oportunidade para criticar o presidente Fernando Henrique Cardoso (PSDB). "FHC, que também foi torturado no Regime Militar, administra o país com uma política neoliberal, onde o grande projeto é entregar o patrimônio do Brasil ao capital estrangeiro. Falta uma atitude clara do povo", frisa.

Pela tarde, o ex-secretário da Segurança Pública, Wellington Mangueira proferiu uma palestra sobre o período da repressão e a luta pela conquista da Lei da Anistia, destacando os fatos ocorridos em Sergipe e os militantes do antigo PCB. Já o jornalista Luiz Eduardo Costa fez um histórico do papel da imprensa na época.

Depois das palestras e depoimentos foram homenageados ex-presos e perseguidos políticos. O ex-prefeito Jackson Barreto (PMDB) e o ex-senador Passos Porto receberam as comendas "Cidadão da Anistia". Já o ex-governador Seixas Dórea, Wellington Mangueira, o ex-vice-governador José Carlos Teixeira, Agonalto Pacheco, Ofenísia Freire e o jornalista Milton Alves, entre outros, receberam a comenda "Filhos da Anistia".

Importância histórica

A vereadora Nazaré Carvalho (PSDB) ao falar na sessão especial em homenagem aos 20 anos da Lei da Anistia no Brasil lembrou que objetivo maior foi desnudar traço a traço real história. "Queremos a oportunidade de abordar na medida exata para que, à distância, se compreenda à época e, assim, se valorizem melhor as ações de hoje" definiu. Ela frisou que a sessão especial faz parte de um todo nacional objetivando não só o reconhecimento, o respeito e a gratidão dos partidos políticos representados na Câmara, mas também um alerta às gerações de hoje e amanhã.

Para Nazaré quem viveu aquela década, pode agora revivê-la em replay que capta, um por um, os movimentos de todos os atores da vida nacional. "Quem não a vive, pode agora dimensioná-la em todos os seus dramas e angústias, nas dúvidas e questionamentos, na desesperança que a muitos silenciou, mas também nos anseios que a muitos sustentaram".

Ela fez uma reflexão sobre o papel desses brasileiros que tiveram como primordial a luta pela esperança. "A resistência democrática, a recusa à cooptação, a própria cruzada deles pela anistia são antes desdobramentos diretos dessa crença interior que consegue vencer a própria descrença, ensinando-os a construir um país livre, justo e social-democrático".

Para Nazaré comemorar a anistia não é bem o que deveríamos estar a fazer. "Bom, muito bom é que não houvesse em nenhuma nação esse tipo de marca, essa dor", lamentou. Ela acha necessário comemorar, relembrar e marcar a luta, para que os valores democráticos relacionados à luta pela anistia sejam preservados. "Que a democracia seja valorizada e as novas gerações conheçam esse período heróico da nossa história política". A vereadora aproveitou a comemoração para pedir que todos se tornem filhos do Brasil, abrindo mão do individualismo, do maniqueísmo cruel. "E façamos uma nova história para o Brasil, tomando como exemplos estes cidadãos que assim se posicionaram naquele período histórico".

Ela ressaltou que o tema escolhido pela Câmara, "Anistia: a história que vivi", é uma justa homenagem para os brasileiros ilustres que lutaram e sofreram pela transformação político-social ocorrida. "E nas primeiras filas estiveram filhos de Sergipe", lembrou. Nazaré citou como exemplo, Ofenísia Freire, Wellington Mangueira, Laete Fraga, Seixas Dórea e outros.

Ministro recebe prefeitos

Prefeitos e a bancada federal de Sergipe e Alagoas apresentaram ontem, ao ministro do Planejamento e Gestão, Martus Tavares, um documento contendo as reivindicações global para a região do semi-árido. Eles propuseram que elas fossem incluídas no Plano Plurianual da União, começando em 2000.

O ministro disse que seria um parceiro nessa luta. Ressaltou que estava feliz pelo movimento suprapartidário, problema". Na oportunidade, o deputado federal Marcelo Déda (PT/SE) disse que a justeza da causa era maior do que a divisão que havia entre os parlamentares nos seus Estados e nas regiões. "Estamos lutando, pela primeira vez, por uma posição global e não setorizada", destacou.

Na reunião, que durou cerca de 1 hora, o próprio ministro propôs que os prefeitos e parlamentares se reunissem à tarde com o secretário de Planejamento e coordenador do Plano Plurianual (PPA), Silveira. Ela foi aberta pelo senador de Alagoas, Teotônio Vilela (PSDB). O prefeito de Poço Redondo, Frei Enoque (PPS), fez o histórico da caminhada dos prefeitos por um projeto global para o semi-árido do Nordeste.

O prefeito de Poço Redondo, Frei Enoque (PPS), saiu satisfeito da reunião. "Fomos bem acolhidos pelo ministro, que é Nordestino do Ceará e disse que seria nosso parceiro. Ele ainda sugeriu uma conversa com o secretário de Planejamento", enfatizando que entre as reivindicações dos prefeitos, apresentadas no documento - tanto ao ministro quanto ao secretário de Planejamento - constam a construção do Canal Xingó, em Poço Redondo, e o Canal 2 Irmãos, que sai de Itaparica, na Bahia, e vai até Pinhão, em Sergipe, além de ações globais como piscicultura, construção de duas escolas agrotécnicas e cheias artificiais do São Francisco.

Da bancada federal de Sergipe participaram os três senadores Antônio Carlos Valadares (PSB), José Eduardo Dutra (PT) e Maria do Carmo Alves (PFL) e os federais Pedrinho Valadares (PSB), Marcelo Déda (PT), Augusto Franco Neto (PSDB), Ivan Paixão (PPS), Jorge Alberto (PMDB), Sérgio Reis (PSDB), Zé Teles (PSDB). O único ausente foi Cleonâncio Fonseca (PPB).

COMUNICADO DA EDITEL LISTAS TELEFÔNICAS

A EDITEL, a sua editora de listas telefônicas, reitera a informação que vem divulgando aos seus clientes, que editará a Lista Telefônica de Sergipe, com o ano de capa 2000, sem vínculo com a TELERGIPE/TELEMAR.

Por oportuno volta a esclarecer que nos termos gerais do art. 213 da Lei nº 9.472/97 - **L**ei **G**eral das **T**elecomunicações - é livre a qualquer interessado a edição de listas telefônicas *(o monopólio das TELES sobre a edição de listas telefônicas também terminou)*. Nos termos do § 1º do art. 213 da **LGT**, as TELES são obrigadas a fornecer a relação de seus assinantes, em *prazos* e a *preços razoáveis* e de forma *não-discriminatória* a quem queira editar listas telefônicas.

A EDITEL informa ainda que está aguardando o cumprimento da decisão do Tribunal de Justiça de Sergipe, que determinou à TELERGIPE a entrega do cadastro completo de seus assinantes de telefones, para concluir a edição da nova e completa Lista Telefônica de Sergipe, Edição 1999/2000

Para sua maior garantia exija a credencial dos funcionários da EDITEL.

A EDITEL você conhece e sabe que pode confiar.

EDITEL
A LISTA MAIS CONSULTADA

Imobilismo

A crítica não partiu de alguém da oposição, ou de algum jornalista. Partiu do pacato deputado Raimundo Vieira, que compõe a base governista. Acusou o governo do Estado de imobilismo, e deu como exemplo a queda da arrecadação estadual. Se um deputado governista mostra-se revoltado com a situação, os empresários não agüentam mais de tanto reclamar. Lojas fecham, nem o dia dos pais é suficiente para movimentar o comércio. Indústrias são desativadas, e setores inteiros, outrora esteios da economia sergipana, simplesmente desapareceram ou tendem a desaparecer. Já os servidores reivindicam aumento, e a população cobra um melhor serviço público.

A queda da arrecadação de ICMS em 1998 é real. Houve, é fato, algo atípico em 1997, que foi um encontro de contas para a privatização da Energipe. Mas, mesmo expurgando o valor dos recolhimentos atrasados em 97, a queda da arrecadação de ICMS no ano passado foi de aproximadamente 0,5%. Parte dessa queda, e Sergipe foi o único Estado do Nordeste com esse comportamento negativo, deve-se à política recessiva do governo federal. Mas parte deve-se a completa paralisação da economia sergipana.

Infelizmente a palavra utilizada pelo deputado de. O governo do Estado passa por um total imobilismo, que só faz com que as coisas fiquem cada vez piores. Não se debate, não se discute, não são buscadas soluções para a economia sergipana. Ao contrário. Os empresários são tratados mal. Como meros sonegadores. Falta criatividade tanto para reativar a economia do Estado quanto para aumentar a arrecadação. Como o Estado não arrecada, a máquina pública pára. O que gera efeitos multiplicadores de inadimplência generalizada.

Há conflito aberto entre secretários que querem gastar, ou simplesmente tocar a sua pasta, e o tesouro do Estado, que só faz repetir que não há dinheiro. Há conflito entre empresários e o governo, com os primeiros que sem fôlego para cumprir suas obrigações, pedem prazos e um pouco de alívio ao governo, que, ávido por dinheiro, não dá nem atenção. Há uma guerra aberta entre fiscais e auditores e a cúpula da Fazenda, o que só prejudica a arrecadação. Há uma batalha entre os servidores que querem reajustes, e um governo que diz não ter dinheiro. No meio, a população, que cobra serviços públicos, que não são prestados.

> "Não se debate, e não são buscadas soluções para a economia sergipana."

Cabe ao governador Albano Franco ter uma atitude de estadista, e buscar uma saída. Ou Sergipe caminhará, celeremente [illegible] de.

Dedo na ferida

A acentuada queda na arrecadação do ICMS, que colocou Sergipe como o único Estado do Nordeste com desempenho negativo, demonstra que o distanciamento já enrustido entre os fiscais e auditores da Secretaria da Fazenda com o titular da Pasta, por razões que não vêm ao caso, tem influência nessa situação, que, afinal de contas, não interessa a ninguém, principalmente, aos funcionários do Fisco e ao seu Sindicato.

Como esse quadro não deslanchou para um entendimento que seria mais lógico e até mesmo racional, tudo faz crer que, como ponto de estrangulamento, ele tem de ser repensado. Com urgência.

Dados oficiais apontam que empresas, tradicionalmente destacadas como grandes contribuintes do ICMS, inexplicavelmente, quebraram seus parâmetros normais em índices preocupantes.

> "Certamente, na história do mundo existem opções em momentos de anomalias."

Anteontem, da tribuna da Assembléia, o deputado Raimundo Vieira, do PSDB, partido do Governador Albano Franco, questionou, entre perplexo e preocupado, como uma empresa, como a Energipe, por exemplo, de um ano para outro, reduz a sua contribuição em mais de 17 milhões de reais, e na Secretaria da Fazenda ninguém observa a diferença?

Realmente, sabendo-se, por dados oficiais, que ocorreu um aumento anual de consumo da ordem de 8%, onde o porquê da redução no ICMS?

Certamente, há de existir uma explicação, talvez, quem sabe, tenha feito parte do acordo da privatização da empresa?!

Como o importante é encontrar caminhos para aumentar a arrecadação, até mesmo a oposição e todos os setores da sociedade sergipana, sufocados pela falta de recursos nos cofres estaduais – que ainda é o grande impulsionador da roda produtiva do Estado – estão decididos a, de forma coesa, diligenciar alternativas que permitam a Sergipe saltar essas barreiras que estão ai à frente de todos nós.

Há um visível sentimento de seriedade e de responsabilidade, que reflui como um dado da maior relevância, e que deve ser levado na devida conta: todos estão unidos contra o caos que se configura nas dificuldades que estão afetando todos os segmentos produtivos de Sergipe. Daí, porque, até a oposição deseja colaborar, já está de armas ensarilhadas e os pontos que diagnostica como passíveis de avaliação e de exame para ter um rumo a seguir, são ditados pelo bom senso e pelo desejo de que tudo se conserte.

Certamente, na história do mundo existem opções em momentos de anomalias.

O condenável e descontrolado desespero do "salve-se quem puder".

Ou, ombro a ombro, todos puxando para o mesmo lado.

GAZETA DE SERGIPE
A VERDADE EM PRETO E BRANCO
Fundador - Orlando Dantas

Diário matutino de propriedade da Gazeta de Sergipe S/A. Fundado em 13 de janeiro de 1956. Redação, Administração e Oficinas, Av. Juscelino Kubitscheck, Nº 396-A - (Antiga Visconde de Maracaju) - PABX-(079) 236-2002 - FAX - (079) 236-2112. END. ELETRONICO: gazetase@eribeiro.com.br HOME PAGE: http://www.gazetadesergipe.com.br - REPRESENTANTES - São Paulo, Rio de Janeiro e demais estados, SIMA -SEARA-SERVIÇOS DE IMPRENSA, RÁDIO E MARKETING LTDA - Rua Guilherme Guinle, 272, 6º Andar B-Botafogo-RJ-CEP.22270-060-OF.RJ. FONE: (021)539-2811-FAX: (021)539-2874. BRASÍLIA - RIL PUBLICIDADE - SBN - Quadra 02 Bloco J. Edifício Engº. Paulo Maurício 8º andar s/815 - CEP.70040-903 - Fone: 061-225-5340.

Diretor Geral - Diógenes Brayner

Noticiário Nacional - AGÊNCIA ESTADO - Os artigos assinados são de inteira responsabilidade de seus autores, não necessariamente refletindo a opinião do jornal.

Edidelson

INFORME GS

Cláudio Messias

E agora Sergipe?

Desemprego; fome; mendigos; hospitais sem médicos e medicamentos; violência; escolas sem professores, em reforma e com aluguéis de imóveis, para substituí-las, em atraso de quase um ano, com professores e alunos despejados; deputado preocupado em exonerar delegado e diretores de escolas; empresas fechando; seca; promotores fazendo a feira com dinheiro do povo e garantindo o uísque e carro importados da família – primeiro o meu depois dos babacas dos pobres; equipamentos importados e caríssimos, que poderiam servir ao povo no Hospital João Alves Filho, perdidos por incompetência gerencial; obras paralisadas; dengue; desnutrição – centenas de crianças morrendo; orla abandonada; prefeitos sem pagar salários de dois a 14 meses; enfim, é parte do cotidiano. Esse é Sergipe.

O que fazer? Será que a culpa é só de Albano Franco? Cadê os outros? Existem poucos aliados do governador, mas centenas de amigos do governo, desde que este lhe dê alguma vantagem. Está na hora de descer do palanque, discutir caminhos para sair da crise, dividir responsabilidades. Mas é preciso ser macho e ter mão de aço. Quem tem?

Mudanças radicais

A viagem do governador Albano Franco a Brasília, além de prestigiar posses de ministros e participar de reunião com prefeitos, teve significado importante para medidas que irá tomar. Albano conversou com lideranças políticas sobre mudanças no secretariado, para azeitar a máquina e levar o governo para um novo rumo, com reflexos na Assembléia Legislativa. Vem surpresas. Aguardem. O homem está vivo e muita gente sentirá saudades do Albano atual, enquanto Augusto Franco terá mais orgulho do filho que tem e muita gente vai dizer: esse agora é o Franco que Sergipe precisa e quer.

Ministério Público

Hoje, às 13h, o professor de rádio Jairo Alves (Rádio Cultura-Semana em Debate) traz para reflexão o Ministério Público e sua atuação na sociedade. Ouvintes poderão debater com os promotores José Renato Sampaio, Antônio Carlos Nascimento e Luiz Moura. Chamem bombeiros. Vai pegar fogo.

Livro

A Cultura Ocultada, do professor Jorge Carvalho, revela muita coisa de nossa história. Lançamento dia 26. Segundo ele, o evolucionismo e o culturismo alemão são reveladores do quanto as idéias germânicas estão presentes entre nós, embora muitas vezes de modo bastante sutil". Para ele, é possível verificar o quanto as representações da História do Brasil sobre o século XIX escondem dos debates que eram travados no País, moldando o ideário que ressalta apenas a ação do movimento positivista de corte francês.

Alemãozinho

Aliás, me permita professor Jorge Carvalho. O estropiado do Tonho do Bilú Miúdo garante que tem muita coisa da Alemanha. Quem descobriu foi Tio Lupy. FHC não tem o pé na cozinha, porque não posso ter tudo na banheira? Foi que me esqueceram no sol, justifica o pai-de-santo.

Jornalistas

Milton Alves, presidente do Sindijor, usa DR-982-82-29 e diz que não pediu, por fax, informações a Gilton Garcia (Segurança Pública) sobre irregularidade profissional na assessoria de imprensa da SSP. Registrado.

Pão de queijo

Itamar Franco chega segunda-feira, às 15h30, no aeroporto de Aracaju, onde concede entrevista coletiva à imprensa e depois segue direto para a Assembléia Legislativa, onde receberá título de Cidadão Sergipano. Terá encontro político com PMDB de Sergipe e volta para Minas Gerais.

Augusto Bezerra

É o autor da façanha de tirar Itamar de Minas Gerais, trazendo-o para Sergipe. Foi difícil, mas conseguiu convencer o ex-presidente da República, que Sergipe merece sua presença. Parabéns pelo esforço.

Chaves

Caso FHC se recuse a receber os prefeitos, no dia 17 farão uma manifestação em Brasília (são mais de quatro mil) e vão entregar as chaves das prefeituras a FHC. Tome que o bagulho é seu. Tonho do Bilú Miúdo já está de olho na de Canindé. Convidarei um presidente de um Tribunal de Injustiça qualquer, para chefiar o Departamento de Descontrole Armas Contrabandeadas. Chefia vai fazer fila de gente querendo o emprego.

Sérgio Reis

Faz 25 anos e comemora com maniçoba, importada de Lagarto. Tio Lupy diz que rapaz saiu da idade de risco e não teve nem um arranhãozinho. Tio Lupy diz que tempo para ele não passa. Continua com os mesmos 24 aninhos e feliz da vida com seus alunos, como Tonho do Bilú Miúdo.

No poleiro

CPI da Câmara de Aracaju será implantada nesta sexta-feira. Quem será o mestre-de-obras. Dispensaram o servente Pedro Firmino e o "arquiteto" Daniel Fortes, sem partido, acha que o negócio será concretizado.

&&&&&&&

Pesquisa realizada em Propriá, ouvindo 300 pessoas, deu na cabeça o prefeito Renatinho: Bom, 8,7%; Regular, 17,3%; Ruim, 63,2%; Péssimo, 7,4%; e Não opinaram, 3,4%. Já dá para ganhar reeleição. Ruim por ruim, vote em mim. É o slogan que sugerem Dr. Mentira e seus assistentes Travado Meia Luz e Xico Candieiro do Pavio Trocado. Não confunda com Xiku Candieiro do Pavio Apagado. Olhe bem que tem diferença. Qualquer coisa procure um doutor de "oio", oftalmologista. Vai pegar.

&&&&&&

Moradores da Taiçoca no escuro. Há quase dez anos que eles reclamam, mas os políticos só enxergam o pessoal nas eleições. São enganados sempre.

&&&&&&&

Morreu de derrame cerebral vereadora Maria da Glória Barbosa Santana (Glorinha), PPS, e suplente Abílio do Xangô não esperou nem o velório e correu para o alfaiate e pediu um terno no capricho. Se erra a porta, tinha encomendado um pijama de madeira. Um dia compram um para ele. Coisas de Propriá.

&&&&&&&

Trabalha ou rua, é a ordem do tucano Albano Franco, PSDB-SE. Tem gente balançando. O muro é alto e a queda de arrebentar, principalmente o bolso.

&&&&&&&

Professor Lupy já arranjou quem lavar sua roupa. Mas não abre mão de que Tonho do Bilú Miúdo passe o ferro. Questão de bom gosto.

&&&&&&&

Pedro Firmino garante que não é besta e nem burro. É besta é quem acreditar que ele é.

&&&&&&&

Radialista Ferreira Filho (Jornal FM-Propriá) faz baita festa sábado, das 7h às 9h, para comemorar um ano do buraco na avenida Nilo Peçanha (rua da Frente de Propriá), que fica em frente a Usina São José, de beneficiamento de arroz, e do Posto do Reginaldo. Prefeito Renatinho, PPS, não manda tapar, porque acha que beneficiaria adversários políticos. Ainda se faz política no interior por um buraco. Cuidado para não cair e sumir Renatinho.

O filho do homem

Emanuel Zacarias

A incrueldade que deblatera nas cátedras de certas universidades prima pela ausência de Deus nos campos de batalha e em todas as ocasiões em que o coração humano se sente angustiado e dependente. Como força negativa e demolidora que é, a incredibilidade nunca poderá substituir a fé que fundou leprosálios, erigiu templos e mosteiros, que inspirou santos e mártires, apóstolos e reformadores, artistas e sábios. O cientista nada mais faz do que "pensar os pensamentos de Deus após Ele", como já dizia Kepler. "Deus geometriza", poderava Platão, com mais acerto do que ele mesmo supunha. Se Huxley tinha razão em afirmar que "o objeto da ciência é a descoberta da ordem racional que permeia o Universo", nada mais justo do que concluir essa ordem racional pressupõe um Autor racional que é Deus. Alguns literatos de forma pueril afirma que Newton expulsou o Deus Criador do Universo do firmamento, Darwin expulsou-o da vida e Freud tirou Deus da Consciência. Por que imaginar que a ordem racional do Universo torna a Deus desnecessário? Sabem por que? Porque, para uns, o corpo é regido por ondas emanadas do cérebro simplesmente. Outros, porém acreditam na versão de que o corpo físico é mantido pela presença da alma eterna que existe em cada homem, em cada humana criatura que, nos percalços da existência (ou das existências) sofre, aprende, evolui. São indivíduos que se encontram, se separam, para se reencontrarem sem mais adeus.

E Deus mandou seu filho à terra. E nos deixou conhecê-lo, conversar com ele, presenciar seus milagres. Deixou-nos vê-lo traído por quem só pensava no poder da espada. E nós falamos: "Cabelos compridos ", você foi o mais amado dos homens. Mas não sofra mais pelos hipócritas. Eles só querem "venha a nós, ao vosso reino nada". Basta confortar-se com os que o procuram para amenizar as dores, e com os que simplesmente o amam. É bobagem e perda de tempo a gente sofrer pelos que nos difamam, distratam, dizem aos outros que não nos conhecem e finalmente mancham de sangue a página mais linda da história que foi a sua. Faça como nós. Continue morando no coração dos bons e perdoando nossos ofensores, como você nos ensinou no sermão do monte. As feridas saram. Ficam só as cicatrizes. Claro, fica a inveja também, a incompetência, a ligação de alguns como as hostes infernais. Mas você provou, naqueles 40 dias e noites, que Lúcifer, é uma ilusão, não tem forças contra o bem. Não fique assim parado, penalizado com as dores do mundo. A culpa é do homem mau, de personalidade desestruturada. Eles não têm jeito. Pro inferno toda essa corja! Você já subiu a montanha, e o fez muito bem. Descanse, não procure mais fazer os milagres ou sinais citados pelo apóstolo João. Aí a Televisão daria em cima, lhe daria um microfone, gravaria um CD com você, só prá ganhar IBOPE, porque falta fé divina n'algumas e muitas emissoras de televisão. Eles continuarão cegos porque não concordam com a sua intenção. Vamos sair por aí. Ainda tem inocência, ternura, esperança nas criaturas. Tá "assim " de fariseus. Há muita calamidade, desonestidade, mas ainda existem 2 ou 3 reunidos falando a sua verdade. Falam pouco de Deus nas Universidades, câmara ou senado, porque acham que você já era. Mas eles não se livram da angústia que os incomoda, do vazio existencial que dos pesadelos os acordam. São mestres nas perseguições, tal qual as de Saulo de Tarso. É uma doença incurável Jesus. Chama-se prepotência, ambição do poder e do Ego. Querem manipular a tudo. Enganar a todos. É isso que os deixam satisfeitos. "Deus geometriza mesmo". Coitado de grande Jean-Paul Sartre, ateu existencialista onde para ele tudo é náusea, até o próprio Criador. Livre arbítrio. Para o Homem de fé, contudo, é a Natureza obra perfeita inaudita em seu teor e ninguém pode dar-se ao luxo de plagiar o seu autor. Várias são as religiões, mas só um Deus há. Agradeçamos pela vida, e pelas existências que a vida nos dá.

N.R. Emanuel Zacarias. Médico. Escritor. Membro da Sociedade Brasileira de Médicos Escritores.

SEM-TETO

Condomínio abandonado é invadido

Construídos há mais de 10 anos com o dinheiro do FGTS, edifícios estavam sendo deteriorados pelo tempo e ação de vândalos

(Fotos: Edinah Marx)

Enquanto os jogadores do Brasil lutavam pela conquista da Copa das Confederações, na última quarta-feira, por volta da meia-noite, 168 famílias de trabalhadores ocupavam 14 prédios do Condomínio Mahattman Ghand, no Bairro Coroa do Meio. Os ocupantes, funcionários públicos, profissionais liberais e outras categorias, pretendem manter uma negociação junto a Caixa Econômica Federal (CEF), para que seja estipulado um valor compatível à renda que percebem. Os prédios foram construídos há cerca de 10 anos e, conforme informações, as obras foram superfaturadas. As alegações apresentadas pelo administrador da Cooperativa Habitacional de Aracaju (Cohabilar), César Vilar, são de que o condomínio não pertence ao Governo Federal e, tampouco, a CEF, mas a cooperativa.

De acordo com Agnaldo Batista, coordenador do Movimento Negro Unificado, membro da direção da Cut e um dos coordenadores da ocupação, as famílias são compostas por pessoas autônomas, profissionais liberais, funcionários públicos (empregados ou com subempregos). Nenhum dos ocupantes encontram-se cadastrados junto a CEF, mas a decisão da ocupação surgiu diante da falta de dinheiro para pagamento de aluguel. São indivíduos que percebem mensalmente de três a cinco salários mínimos.

Batista destacou que a intenção dos ocupantes é que ocorra um cadastramento do imóvel e a negociação de um preço justo. Os prédios, no entendimento de Agnaldo, são de classe média baixa. "Na avaliação da CEF, cada apartamento atualmente custa R$ 34 mil, mas no mercado, o valor real corresponde a R$ 18 mil".

O sindicalista explicou que existe um dossiê na Federação dos Bancários, bem como no Sindicato em Sergipe, indicando que as obras foram superfaturadas quando da construção dos prédios há aproximadamente 10 anos. "Inclusive, sabemos que os gerentes da CEF daquela época, foram punidos quando a instituição financeira comprovou irregularidades.

> "Queremos fazer com que o governo entenda o mau uso do dinheiro"

Mantivemos contato - conta Agnaldo -, com deputados federais da bancada de Sergipe para que façam gestão junto ao presidente da CEF e que intermediem uma solução para o problema. O nosso lema, continuou, é ocupar, resistir e negociar.

Conforme a ocupante e funcionária pública estadual, Jussara Barbosa, a ocupação ocorreu com sucesso, sem que houvesse a resistência de dois vigilantes. "Queremos fazer com que o Governo entenda o mau uso do dinheiro do trabalhador, do erário público e denunciar o déficit habitacional.

Jussara explicou que há dois meses as famílias vêm se organizando para a ocupação. "Essa obra foi feita com o dinheiro do trabalhador que foi desperdiçado há dez anos e queremos usufruir desse direito dentro da política salarial que o Governo Federal implantou para a classe trabalhadora.

Contrapartida - O administrador da Cohabilar, César Vilar, observou que a cooperativa é uma entidade de formação social definida e independente. Ontem, o administrador esteve no local da ocupação. "Estamos tentando sensibilizar os ocupantes, informando-os que se trata de uma propriedade particular; que não pertence a CEF ou, tampouco, ao Governo Federal. Pertence a cooperativa. A CEF é apenas o agente financeiro do empreendimento e credor hipotecário das unidades", esclareceu.

Estamos - conta César -, tentando conversar com os líderes do movimento para que desocupem as unidades de forma pacífica. Eles, continuou, chegaram aqui, expulsaram os meus vigilantes como se fossem donos do empreendimento. Já estou, acrescentou, mantendo contatos com a minha assessoria jurídica para que acionem a justiça para a reintegração de posse, caso insistam em permanecer no local.

Famílias invasoras reunidas ontem pela manhã na frente de um dos edifícios

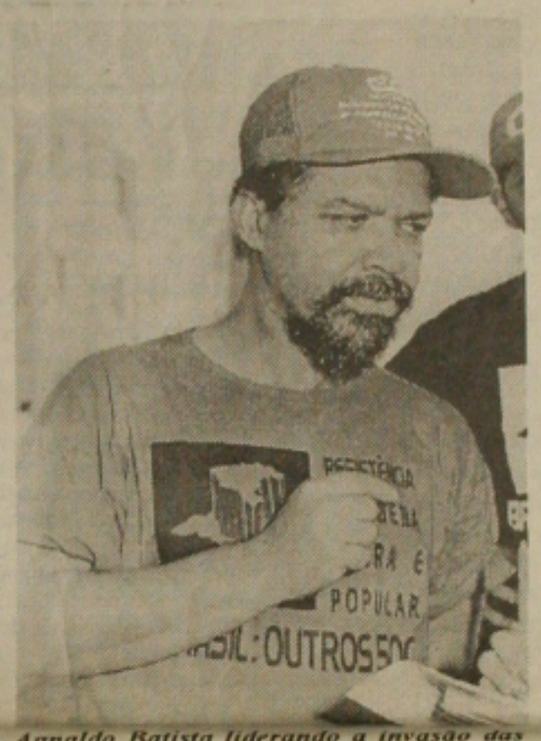

Agnaldo Batista liderando a invasão das famílias

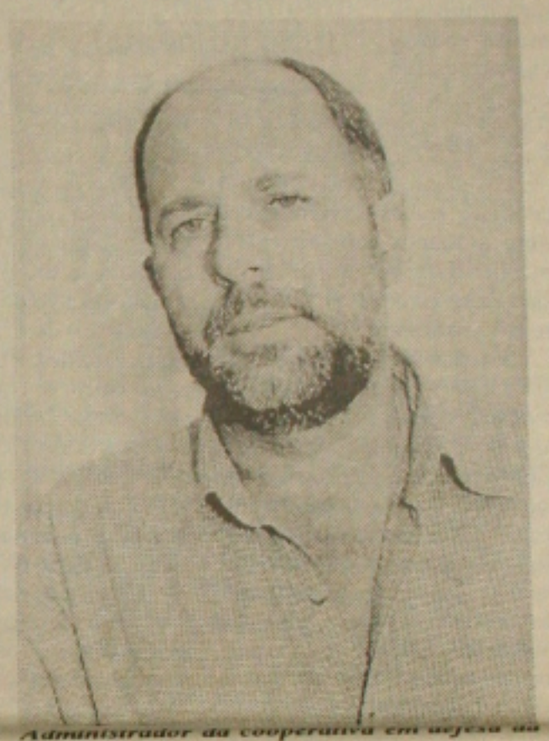

Administrador da cooperativa em defesa da desocupação

FALÊNCIA

Shopping move ação de despejo da Mesbla

A direção do Shopping Rio-Mar já entrou na Justiça com pedido de ordem de despejo contra as Lojas Mesbla, em decorrência dos atrasos no pagamento do condomínio que já dura cerca de sete meses acumulando uma dívida em torno de R$ 40 mil. A solicitação foi feita na última quinzena do mês passado e pode sair a decisão a qualquer momento. A informação foi prestada ontem pelo superintendente do Shopping, Milton Pradines.

Segundo ele, o fechamento da loja é muito complicado por se tratar de uma loja âncora que comercializa produtos variados e que sempre atraiu grande público, e que nunca é bem visto pelos administradores, mas como se trata de uma situação a nível nacional, nada pode ser feito para impedir que esse fechamento venha acontecer, ressaltou o superintendente, acrescentando que, o espaço deve ser ocupado por uma loja que tenha o mesmo perfil de loja âncora a estilo da Mesbla.

Milton ressaltou que, todos os esforços estão sendo feitos para que o espaço deixado pela Mesbla venha a ser ocupado por uma loja do mesmo segmento. "Estamos mantendo vários contatos para que a loja que assuma não tenha padrão muito diferenciado", enfatizou Milton, acentuando que, as negociações estão sendo feitas pela administração, mas que no momento, nada poderia sr adiantado, até porque, ainda não existe nenhuma confirmação das redes que estão sendo contactadas.

> "O fechamento da loja não está relacionado a um problema local"

Com referência ao impacto com o fechamento da loja, disse que isso vem se refletindo em todos os Shoppings que têm a loja, por se tratar de um problema nacional e não local. "O fechamento da loja não está relacionado a um problema local", disse o superintendente, observando que, o que existe de concreto a nível de Nordeste, é o interesse das Lojas Riachuelo em assumir as lojas Mesbla, e que não é segredo para ninguém. "Apesar de ter sido veiculado pela imprensa esse interesse, ainda não temos nada de concreto com relação a essa possibilidade", finalizou.

SESC lança projeto turístico pedagógico

O presidente do Conselho Regional do Serviço Social do Comércio, Walker Martins Carvalho, presidiu na noite de quarta-feira, no auditório do SESC/Centro, à Rua Senador Rollemberg, o projeto de turismo pedagógico denominado "O Lazer Ensina". Na ocasião, a professora do Departamento de História da Universidade Federal de Sergipe, Terezinha Oliva, falou sobre o patrimônio histórico e cultural de Sergipe, enfatizando a importância de promover trabalhos e grupos de estudos nos municípios sergipanos.

O projeto, segundo Walker Carvalho, consiste praticamente em difundir a cultura existente no Estado junto aos estudantes do pré-escolar, 1º e 2º graus da rede pública e privada, através de excursões pedagógicas a vários municípios sergipanos. A prioridade está sendo dada a cidades históricas, a exemplo de São Cristóvão e Laranjeiras, mas outras como Propriá, Estância, Lagarto, Pirambu, Japaratuba e Canindé do São Francisco também serão visitadas, devido a atração turística.

Segundo ainda o presidente do Conselho Regional do SESC/SE, esse projeto possibilitará a integração do indivíduo com a história e a cultura, ampliando seu contexto numa dinâmica de lazer e ludicidade. Além disso, irá contribuir com a formação didático-social, criando acessividade à constituição da história de Sergipe, enfatizando o turismo social como atividade de conhecimento elaborado e participativo.

Logo depois da solenidade foi aberta também no espaço cultural e na galeria do SESC, uma exposição de fotografias, retratando a história, a cultura e o potencial turístico de vários municípios sergipanos. Na ocasião, houve a apresentação de grupos folclóricos de cidades incluídas no projeto, como o "São Gonçalo", de Laranjeiras; "Reisado", de Japaratuba e o "Balé Folclórico Nova Vida", do grupo de idosos do SESC/Siqueira Campos.

Falando na oportunidade, Walker Carvalho, disse que o projeto deverá promover até o final do ano 20 excursões pedagógicas, sendo 16 de Aracaju para cidades do interior sergipano e quatro do interior para a capital, totalizando cerca de 840 atendimentos. A repercussão do projeto nos anos anteriores foi bastante expressiva, principalmente por se tratar de uma experiência pioneira na área de turismo no Estado.

(Foto: Geraldo)

Walker Martins no lançamento do projeto de turismo

Cehop toma casa por abandono

Por não cumprirem o termo do contrato assinado diante da cláusula em que se comprometeram ocupar os imóveis que receberam do Governo do Estado no seu projeto de moradia popular, no prazo de 30 dias, mutuários da Cehop do Conjunto Albano Franco poderão perder suas casas.

Entregues há cerca de cinco meses atrás, 28 unidades populares construídas para pessoas de baixa renda, até hoje não foram habitadas por motivos ignorados pela Companhia Estadual de Habitação (Cehop). Esta atitude não pode ser aceita diante do elevado déficit habitacional de Aracaju e que aponta diante da atual crise financeira em que se encontra o Estado, impossibilitado de atender a demanda das casas, como explica o presidente da Cehop, Arivaldo Andrade.

A intervenção da Cehop na Justiça para recuperar as casas de quem assumiu compromisso de utilizá-la para moradia da sua própria família e de imediato repassá-las para quem realmente precisa de habitação popular, segundo Arivaldo, só poderá acontecer na forma da lei, com publicação na imprensa, em jornais de circulação, de edital de convocação, contendo os endereços desses imóveis e estabelecendo prazo, que será de 10 dias, para que esses mutuários ocupem os imóveis. Decorrido o prazo, a Cehop irá entrar na Justiça com ação cautelar, pedindo antecipação de provas para que haja a reintegração do imóvel.

Arivaldo frisa bem, que em hipótese alguma a Cehop no Governo Albano Franco poderia ficar omissa diante da constatação de casas construídas pelo dinheiro público estarem se deteriorando sem que seus proprietários ocupem, enquanto existem uma quantidade grande de pessoas necessitadas para ocuparem essas unidades habitacionais.

Falta consumidor no mercado Albano Franco

A crise financeira está tomando conta de todos os setores da economia brasileira e afastando o consumidor, notadamente do Mercado Albano Franco, construído recentemente no centro da capital sergipana, como um Shopping, para dar condições aos feirantes a comercializar suas mercadorias, num ambiente moderno, higiênico e propício para receber todo o tipo de pessoas. A reportagem da Gazeta flagrou o comerciante José Fernandes, que vende no mercado de cereais, dormindo em volta à sua mercadoria, por falta de cliente.

A situação no Mercado Novo não está boa. Os comerciantes reclamam da falta de consumidor. Eles alegam que o comércio paralelo, que fica fora do Mercado, concorre e até leva vantagem, porque as pessoas passam antes de entrar no recinto novo. Outra observação deles, é com relação a "mistura", que trata-se da carne, peixe, frango, camarões, caranguejo entre outros.

Desde que o Mercado Novo foi inaugurado, que os comerciantes reclamam da falta de freguês. Eles atribuem em primeiro lugar a crise financeira porque passa o Brasil e, o comércio paralelo lá fora, por falta de espaço para todos e ainda a mistura que está sendo comercializada à parte. "Tudo isso traz a falta de consumidor", dizem.

Segundo informações dos feirantes que também comercializam no mesmo setor de José Fernandes, não só ele, mas outros também praticam o mesmo ato, ou seja, após o almoço, na falta do consumidor, o sono chega e toma conta do comércio, envolvendo alguns feirantes. "Aqui ninguém trabalha, só dorme", disse uma vendedora, que há muito tempo comercializa com cereais.

REAJUSTE

Gasolina está mais cara hoje

No quinto aumento do ano o combustível sobe mais 10% e deixa população irritada e sem saída

A partir da zero hora de hoje, os combustíveis estarão mais caros. O aumento autorizado pelo Governo Federal que vai atingir também óleo diesel e gás de cozinha já tem deixado os consumidores revoltados por ser esse o quinto aumento do ano. O anterior foi no dia 25 de junho e desde então todos continuam inconformados.

Alegando um abuso, os consumidores não vêem justificativas para o novo reajuste, mesmo porque os salários continuam congelados há muito tempo.

Samuel dos Santos, diz que agora é que a situação vai piorar. Segundo conta, antes do último aumento abastecia seu veículo com menos de R$ 40,00 agora já prevê na faixa de R$ 60,00 a R$ 70,00. "É um absurdo. Meu salário continua o mesmo, enquanto tudo aumenta consideravelmente. Estamos em meio a lama com esse governo", disse ele revoltado.

"É um absurdo. Meu salário continua o mesmo, enquanto tudo aumenta"

A notícia do reajuste de 10% também chegou como surpresa para os frentistas de alguns postos de Aracaju. Conforme Edivaldo Nascimento, o novo aumento veio quase consecutivamente ao outro evidenciado no mês de junho e isso vem causando várias reclamações na hora de encher os tanques dos veículos na bomba. "Eles estão inconformados. O litro de gasolina [illegible] R$ 1,20 e a aditivada R$ 1,25 ficará mais cara à partir de sábado e só Deus sabe o que vamos ouvir por aqui", disse ele.

Para Edivaldo a política governamental de Fernando Henrique Cardoso tem levado o País ao caos e para que isso seja finalizado, a única forma é retirá-lo do poder. "Já que ninguém está conformado. Todos reclamam do que ele vem fazendo e até agora nada melhorou. A única solução é colocá-lo para fora do lugar que está ocupando", opinou.

Efeito - Com a novidade, os frentistas já estão observando que o movimento nos postos de gasolina estão diminuindo. Segundo informam, os consumidores também estão em fase difícil e hoje em dia é raridade parar alguém para encher o tanque duas ou mais vezes na semana. "Eles abastecem no início. Saem com tanque cheio, mas não retornam para enchê-lo novamente na mesma semana. Às vezes, quando voltam é para completar. Está difícil mesmo", disse Jurandir de Jesus, frentista.

Como Jurandir, todos estão sentindo o reflexo da novidade. Em alguns postos, os frentistas declararam que os consumidores não param de falar e se queixar de Fernando Henrique. "Acho que todos querem o mesmo: o impeachment dele", disse Jurandir.

A idéia do Governo Federal é subir 9% o preço da gasolina nas refinarias, mesmo sem se preocupar com o impacto no bolso do consumidor. Na bomba do posto o combustível ficará em torno de 6,5%; mas seja qual for o índice de reajuste, o que se sabe é que à partir de amanhã nenhum posto estará vendendo gasolina por menos de R$ 1,00.

A reportagem tentou contato com proprietários de Postos de Gasolina, mas os que foram consultados não quiseram se posicionar por ainda não terem certeza do real valor da gasolina com o aumento desse final de semana.

Motorista e frentista surpresos com reajuste

LBV realiza Ronda da Caridade

A Legião da Boa Vontade estará nesta sexta-feira realizando a Ronda da Caridade especial em homenagem no dia dos pais. O atendimento que acontece duas vezes na semana levando sopa aos mais necessitados nas favelas, hoje será diferente. Será levado no caldeirão de 200 litros uma deliciosa macarronada especial.

A entrega será a partir das 16:00h, na comunidade "Ação Solidária Santo Antonio" que é fundada pelo Jornalista João de Barros, onde é atendida centenas de famílias carentes. Além do alimento a LBV também irá fazer corte de cabelo, entrega de roupas, e pães doados pór padarias.

E seguindo a programação da homenagem será realizado no sábado as 17:00h a Reunião do CEU (Centro Espiritual Universitalista), que é feito em todos os espaços ecuménicos da LBV, para estudar e debater os estudos bíblicos e assuntos atuais.

Sindicalistas estarão mobilizados

Preocupados com a Proposta de Emenda Constitucional, ditada pelo Governo Federal - a ser votada e aprovada no Congresso Nacional - sindicalistas em todo o Brasil estão se mobilizando contra a atitude do chefe da Nação. A nível nacional, o Sindicato dos Bancários já se mobilizaram e em Sergipe, no próximo dia 13, às 15 horas, na Câmara Municipal de Aracaju, será lançada a campanha neste sentido, com a presença de vários sindicatos, partidos de oposição e até políticos da situação estarão apoiando o movimento, chamado de "Estrutura Sindical".

O secretário-geral do Sindicato dos Bancários em Sergipe, José Souza, disse que a preocupação dos sindicalistas é com relação a Emenda Constitucional, porque trará grandes prejuízos à Nação e conseqüentemente aos brasileiros e trabalhadores de um modo geral. Ele disse que no dia 13, será lançado a Frente Parlamentar e de Entidade Sindical em Defesa da Organização Sindical e do Emprego.

- Todas as discussões no lançamento da campanha estarão voltadas para a Emenda Constitucional e o desemprego, que assola a todos os brasileiros. A nível nacional, foi criada em janeiro e os Estados estão formando a organização, que envolve todos os sindicatos. Os grandes sindicatos fazem parte do grupo - comenta Souza.

O sindicalista disse que a proposta de Emenda Constitucional, ditada pelo Governo Federal, violenta o mais lógico e democrático dos trabalhadores e dos patrões. E ainda destrói a estrutura de mudanças do capital e trabalho. É em cima disso que a classe trabalhadora deve se posicionar contrária.

Todas as quintas-feiras, os sindicalistas estão se reunindo para discutirem a questão da Frente Parlamentar, tentando se organizar para o lançamento da campanha. "Aproveitamos para convidar todos os líderes sindical e diretores de entidades, para participarem do evento do dia 13 deste mês na Câmara Municipal de Aracaju, a partir das 15 horas.

EMPRÉSTIMO

Convênio entre SEED e CEF beneficia professor

Professores ou servidores da rede pública de ensino estadual, com mais de 6 meses de efetivo exercício, poderão fazer um empréstimo sob consignação junto a Caixa Econômica Federal para a compra de equipamentos de informática, como computadores e impressoras, com uma taxa de juros menor que o mercado pratica, sem TR, e com um prazo de até 24 ou 30 meses para pagar. Um convênio neste sentido foi assinado ontem entre o secretário de Estado da Educação, Luiz Antonio Barreto e o superintendente da Caixa Econômica Federal, Silvani Alves Pereira.

Pelo convênio, também terão direito ao empréstimo os professores/servidores com contrato de trabalho temporário, cuja duração seja superior ao prazo previsto para o período de resgate do empréstimo, após aqueles que estejam em licença para tratamento de saúde superior a 15 dias e respondendo a processo administrativo ou sindicância.

Serão exigidos os documentos pessoais do beneficiário e o contracheque, onde será calculada a margem consignada porque o empréstimo é consignado em folha. Os professores e demais funcionários da educação serão informados do convênio e do que é necessário para que possam ser beneficiados, nos próximos dias, através de uma mala direta.

"Ele vem possibilitar ao professor que esteja conectado com as principais mudanças"

Na avaliação do secretário Luiz Antonio, o convênio é mais um instrumento que a Secretaria da Educação junto com a CEF coloca à disposição do professor. "Quanto mais o professor tenha acesso aos meios para ampliar o seu conhecimento e dinamizar esse conhecimento junto a sala" afirmou, enfatizando que a vantagem do convênio com a Caixa é ter juros subsidiados e prazo dilatado para o pagamento, dando ao professor uma oportunidade que não tinha antes e que é difícil ter igual no mercado.

Para o superintendente da Caixa, o convênio é importante por privilegiar as áreas de cultura e esporte, de forma a fazer com que o país tenha um desenvolvimento maior e se possa, com isso, garantir uma melhoria da educação. "Ele vem possibilitar ao professor que esteja conectado com as principais mudanças que ocorrem no mundo, com o financiamento de um micro computador. Ele pode fazer trabalhos em casa, desenvolver estudos, estar ligado a Internet e a uma rede mundial, que não tem como ficar de fora. E através disso, poderá se especializar, se preparar e até formar os seus trabalhos para que possa ter um suporte maior na área do ensino", afirmou.

(Foto: André Moreira)

Luiz Antônio assina convênio na presença do superintendente da CEF Silvani Alves

Segrase busca aperfeiçoamento de servidores

Melhorar os equipamentos e aperfeiçoar os servidores é a principal meta do diretor-presidente da Segrase - Empresa Pública de Serviços Gráficos de Sergipe, João Bosco Sobral. Nomeado para o cargo no último dia 15, ele pretende colocar o Diário Oficial da Justiça na Internet e dar continuidade ao trabalho de informatização da empresa.

João Bosco, com o objetivo de melhorar a qualidade de vida e o atendimento ao servidor da Segrase, colocará médicos à disposição dos funcionários, fará a regulamentação do plano pessoal e um estudo sobre o plano de saúde dos servidores.

Conforme ele, a Segrase, assim como todo o estado, passa hoje por período de dificuldades. "A tendência com a melhora da situação do estado as coisas se normalizem e a empresa continue a caminhar de forma positiva", disse.

VENDO OU TROCO

Um terreno medindo 6x20m, na rua Miron Ribeiro, no Bairro Santo Antonio, preço a combinar. Tratar com José Lito ou Genúsia, pelos telefones: ***211-7187 ou 978-1017.***

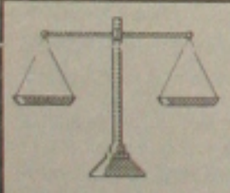

morais, ávila & advogados associados

Dr. Pedro de Morais
Dr. Heleno Ávila
Dr. José Carlos Santos

Rua Des. Gervásio Prata, nº 25 - Fone: 217-5589. Fax 217-3658 - Castelo Branco - Aracaju/SE.

PROMOÇÃO PAI TORCEDOR

Faça suas compras nas lojas A SULY-TEX e responda:

QUAL O TIME DO SEU PAI?

E CONCORRA A UMA (01) CAMISA OFICIAL DO TIME PREFERIDO DO SEU PAI.

SORTEIO DIA 07/08 ÀS 12H

NÃO DEIXE SEU PAI FORA DESTA TORCIDA

A SULY-TEX
A MARCA DO ATLETA

ARACAJU
Rua Arauá, 252 - Centro - Fone: 211-9667
LAGARTO
Rua Rosendo Ribeiro, 26/32 - Te: (079) 631-2376
ITABAIANA - Tel: (079) 431-3030

AVIAÇÃO

Mexicana entra na Star Alliance

Companhias associadas transportaram 400 milhões de passageiros, para 720 lugares

A rede mundial Star Alliance, lideradas pelas empresas United Airlines e Lufthansa, deverá ganhar mais um membro. A Mexicana Airlines, companhia aérea mais importante do México, acaba de anunciar seus planos para a aliança já no próximo ano.

Por se tratar de uma das principais companhias aéreas da América Latina, a participação da Mexicana Airlines na Star Alliance contribuirá muito para fortalecer a posição do grupo na região.

Além de aumentar a freqüência e comodidade de vôos para inúmeros destinos populares na América Latina, a associação disponibilizará aos milhares de passageiros da Star Alliance espalhados pelo mundo novas opções de destinos dentro do México.

Para o cliente da Mexicana, a decisão de se unir à rede abre as portas para a comodidade e vantagens de pertencer à primeira aliança global da indústria da aviação, que reúne as companhias aéreas lideres de todas as regiões do mundo.

"Lufthansa e United Airlines lideram rede mundial"

Os membros da Star Alliance são: Air Canadá, Air New Zealand, Ansett Australia, Lufthansa, Scandinavia Airlines System (SAS), Thai Airways International, United Airlines e Varig.

A companhia japonesa All Nippon Airways (ANA) se tornará membro da Star Alliance em outubro próximo.

Os integrantes da rede Star Alliance também serão beneficiados com a associação da Mexicana, porque poderão acumular milhas em vôos do mais novo integrante da aliança.

Desde que a rede mundial Star Alliance foi criada, em maio de 1997, as companhias aéreas associadas transportaram 400 milhões de passageiros, voaram para mais de 720 destinos em cerca de 110 países.

A Mexicana é uma das companhias aéreas mais antigas do mundo. Fundada em 1921, transporta mais de 7 milhões de passageiros por ano, tem vôos para 29 cidades no México, onze para os Estados Unidos, dois para o Canadá, três para a América Central, três para a América do Sul e dois para o Caribe.

Rádio é usado para estoques

A Dedalus Sistemas- integradora de sistemas que atua no mercado Unix e maior distribuidora da Sun Microsystems no país- está oferecendo ao mercado o Sistema de Controle de Estoque via rádio freqüência, um sistema integrado de controle para cadastro, manutenção e acompanhamento de estoques.

Silvana Novaes, diretora de Marketing da Dedalus Sistemas, afirma que o produto foi desenvolvido dentro de padrões abertos e é inteiramente aderente às restrições do ano 2000, sendo operados através da rede com o uso de browsers, como Netscape e Internet Explorer.

Isto permite sua gestão distribuída e a coleta de dados em estoques de itens de qualquer porte, independente do volume de entrada e saída.

" O sistema implementa funcionalidade para cadastrar, efetuar o controle de entrada, saída, localização e prazo de validade de itens, utilizando a tecnologia de código de barras em qualquer padrão já existente no produto ou implementado pelo usuário", diz.

Ela acrescenta que o produto permite o controle da quantidade, priorização de retirada do produto em função do prazo de validade, localização física, custo e tempo de entrega.

Baseado em BDs Oracle 8, o Sistema de Controle de Estoque é flexível e pode ser customizado de acordo com as necessidades do usuário.

O sistema suporta múltiplas arquiteturas de hardware (Sun, HP, IBM e Linux).

A Dedalus, diz Silvana Novaes, é uma integradora de sistemas que desenvolve soluções próprias e atua no mercado em parceria com a Sun, Oracle, Wolfram, FullTime, Xylan e SCO/Tarantella.

Atualmente, a empresa é a maior distribuidora dos produtos da Sun Microsystems no mercado brasileiro.

Apresentando crescimento médio anual de 100% nos últimos quatro anos, a empresa teve um volume de vendas de US$ 32 milhões em 98 e tem previsão de alcançar US$ 50 milhões neste ano.

Conta com uma equipe de 88 profissionais, distribuídos entre sua matriz em São Paulo e escritórios em Campinas, Recife, Curitiba, Rio de Janeiro e Brasília.

Além disso, a Dedalus mantém dois depósitos nos Estados Unidos (Flórida e Califórnia).

Bic lança produtos Sheaffer

Numa operação que atingiu a cifra de US$ 50 milhões, a Sheaffer, tradicional fabricante americana de instrumentos de escrita, passou a integrar o grupo de empresa da Societé BIC. No Brasil, a marca Sheaffer chega ao mercado pelas mãos da dona, BIC, a partir deste mês.

" O posicionamento da marca envolve a manutenção de suas características originais de imagem e qualidade, como criadora de instrumento de escrita únicos e com alto grau de técnicas artesanais", afirma Guilherme Zaniolo, gerente da Sheaffer para o Brasil.

Ele diz que o público da Sheaffer é sofisticado e elegante; adquire seus produtos por desejo e prazer, com a certeza de estar levando uma peça perfeita.

A marca trará para o Brasil produtos dos quatro sistemas de escrita: caneta tinteiro (oferecendo nove opções de espessura de pena, inclusive para canhoto), rollerball, esferográfica e lapiseira; divididos nas seguintes famílias: White Dot; Classic e Acessórios. Ao todo, a linha Sheaffer chega o mercado nacional com mais de 5,4 mil itens.

ALIMENTOS

Yakult é considerada empresa do ano de 99

A edição de Melhores e Maiores de 1999 da revista Exame concedeu à Yakult o prêmio de melhor empresa do ano de setor de alimentos. " Nosso segredo é acreditar no Brasil", disse o presidente Masahiko Sadakata, ao comentar que a empresa enfrenta as crises com uma só arma: mais investimentos.

Dentre as dez maiores empresas de origem japonesa radicadas no Brasil, a Yakult foi classificada em quinto lugar, atingindo um volume de vendas de US$ 254 milhões.

Em plena turbulência do choque cambial, a Yakult inaugurou em abril último, sua nova fábrica, em Lorena, a maior instalação do grupo em todo mundo.

Ela só não permitirá dobrar a capacidade de produção diária do leite fermentado em três para seis milhões de frascos, como está preparada para produzir outros itens.

Lançamento- " Em breve, a Yakult deverá colocar no mercado um novo produto muito popular no Japão, à base de leite fermentado", destaca a revista na reportagem que mostra as razões do prêmio concedido à empresa.

Além disso, a partir de setembro, a Yakult entra no setor de cosméticos e lança no mercado nacional cerca de 50 itens de cosméticos, que vão desde xampus, desodorantes e maquiagens, a produtos para tratamento de pele.

"Empresa atingiu um volume de vendas de US$ 254 milhões"

Metade desses produtos serão importados da matriz japonesa, enquanto o restante será fabricado no Brasil. A expectativa é de que num prazo de cinco anos, essa nova área represente 10% do faturamento da empresa.

Liderança- Presente no país há três década, líder do mercado nacional de leite fermentado, a empresa detém hoje 10% do faturamento global da Yakult, que é de US$ 3 bilhões anuais, em média.

Desde a implantação da primeira fábrica, em 1968, em São Bernardo do Campo, a Yakult brasileira já vendeu mais de 1,5 bilhão de frascos.

O Yakult é um produto pioneiro no Brasil. Obtido a partir de leite fermentado e pasteurizado, com cultura de microorganismos que atuam de forma positiva na saúde do ser humano.

A Yakult emprega hoje, 3.400 funcionários, dez mil comerciantes ambulantes e mais de mil pessoas que trabalham com seus 35 representantes em todo o País. Dos 18 países onde está estabelecida, a filial brasileira é a maior de todas, só superada pela matriz no Japão.

Heidelberg diversifica sua atuação

Para entrar num mercado que movimenta por ano cerca de US$ 340 milhões no mundo, a Heidelberg, líder mundial na venda de equipamentos gráficos, criou uma nova unidade de negócios, "Materiais de Consumo".

Através dessa nova unidade, a empresa vai vender insumos - filmes, chapas, materiais de prova, tintas e produtos químicos- em todo o mundo. Essa iniciativa faz parte dos projetos da empresa para o futuro: oferecer soluções completas para o ramo gráfico.

"Pesquisas junto aos clientes e estudos de mercado têm mostrado que a grande maioria dos compradores de materiais de consumo levam em conta, no ato da compra, fatores como a qualidade do material e a confiança no fornecedor, já que eles querem ser bem aconselhados em suas decisões e esperam estar comprando soluções completas, explica Kai Hagenbuch, diretor-presidente da Heidelberg do Brasil.

Willis ganha a conta do Metrô

A Willis do Brasil - subsidiária da terceira maior corretora de seguros do mundo, sediada na Inglaterra - foi nomeada corretora oficial de seguros do Metrô da cidade do Rio de Janeiro.

Ficou ao encargo da empresa o desenvolvimento de uma apólice compreensiva " all risks", que engloba dois tipos de cobertura: riscos operacionais e responsabilidade civil sobre o transporte de passageiros.

Segundo José Octávio Sampaio, diretor da corretora, com a contratação dos seguros por meio da Willis, o cliente obteve uma redução de 15% no valor do prêmio pago.

" Desenvolvemos um produto que vai ao encontro das necessidades do cliente, agregando os mais modernos seguros existentes no mercado a valores altamente competitivos, que geraram uma ótima relação custo/benefício" explica.

José Octávio considera a conquista da conta de seguros do Metrô do Rio de Janeiro, gerenciado desde abril de 1998 pelo consórcio Opportrans, empresa do Banco Opportunity, como mais uma oportunidade concedida à Willis por esse grande grupo, dono também da Telemig Celular, já atendida pela Willis desde fevereiro deste ano.

" Vislumbramos nesse voto de confiança depositada em nosso trabalho o fortalecimento das relações entre a Willis e Banco Opportunity e esperamos que este tenha sido o primeiro passo na conquista de novas contas de empresas pertencentes ao grupo", preconiza.

O Metrô do Rio de Janeiro que, a partir de recente ampliações, liga Copacabana (zona sul) a Pavuna (zona norte) em um total de 36,96 km de extensão, é responsável pelo transporte diário de cerca de 400 mil pessoas. São 26 trens que viajam a uma velocidade média de 55km/h, percorrendo 31 estações ao longo de duas linhas.

Além do Metrô RJ, o Banco Opportunity gerencia vários negócios no Brasil, entre os quais concessões de estradas e de telecomunicações e parte de um importante porto nacional, e, em breve, o grupo deve entrar ainda em novos segmentos de atuação.

Serão praticadas as tarifas super-reduzidas em todos os degraus: D0, D1, D2, D3 e D4, durante todo o dia 08/08/99.

Ligações entre telefones fixos, exceto telefones públicos, com destino à origem na área Telemar RJ, MG, ES, BA, SE, AL, PE, PB, RN, CE, PI, MA, PA, AP, AM, RR.

No Dia dos Pais
ligue pelo
31 DDD Telemar
e ganhe 50%
de desconto.

Desconto nas ligações interurbanas, na área Telemar, das 6h às 24h, domingo, dia 08/08/99.

31 TELEMAR

LUTA CONTRA A POBREZA

Proposta combate desigualdades

Pronunciamento de Antônio Carlos Magalhães consegue apoio de aliados e oposição

(Foto: Gervásio Baptista - ABr)

Plenário de Senado ouve pronunciamento de ACM.

Brasília, (AE) - O presidente do Congresso, senador Antonio Carlos Magalhães (PFL-BA), conseguiu ontem o apoio da oposição e dos aliados governistas à proposta de criar um fundo de combate à pobreza, ao oficializar a iniciativa com um discurso em plenário.

ACM referiu-se à existência no País de "grandes camadas do povo brasileiro famintas, sem escola, sem esperança, vítimas de uma calamitosa desigualdade social" por conta dos pequenos avanços sociais obtidos pelo governo do presidente Fernando Henrique Cardoso e dos antecessores dele.

Mas justificou que os governantes, sozinhos, sem o angajamento popular, jamais conseguirão extinguir os grande bolsões de fome e de miséria. "Chegou o momento de agir", defendeu. "Não por caridade, mas por obrigação." O senador espera aplicar no combate à pobreza, arrecadando de várias fontes, de R$ 6 bilhões a R$8 bilhões por ano.

ACM faz ressalvas sobre o esforço de Fernando Henrique para reduzir os problemas sociais.

Enquanto ACM discursava, a emenda que cria o fundo contra a pobreza obteve 38 assinaturas, 11 a mais do que o necessário para começar a tramitar. Ao mesmo tempo, será submetida à comissão mista especial proposta pela líder do PT, Marina Silva (AC), encarregada de examinar todas as propostas existentes no Congresso de combate às desigualdades sociais do País. Fernando Henrique tentou desfazer a imagem de que se opõe à iniciativa do senador, ao lhe enviar, na tarde de anteontem, dados sobre a situação social do País e cópias dos discursos nos quais defende o fim das desigualdades no Brasil.

ACM fez dois improvisos no discurso. Num deles, esticou os comentários sobre a oposição do ministro da Fazenda, Pedro Malan, ao fundo. Malan disse que não se resolve a pobreza "com uma simples canetada". ACM rebateu: "Resolve, sim, depende ou não de sua vontade porque essa é a vontade do povo brasileiro." Ele disse que o Congresso deve convidar o ministro - a quem chama de "meu ilustre amigo" - para debater a criação das medidas propostas e outras a serem apresentadas. Na outra citação improvisada, ele referiu-se à notícia do lucro recorde dos bancos no primeiro semestre deste ano e à necessidade de aumentar os tributos do sistema financeiro para os repassar ao fundo. Isso será feito no projeto de lei complementar que vai regulamentar a proposta. ACM fez o discurso em tom de conciliação, ao dizer que não teve a intenção de fazer da proposta uma obra acabada. "Quero estimular o debate com diversos grupos para que o fundo se torne obra não de um senador ou do Congresso, mas do povo brasileiro", afirmou.

Aposentadoria: Idade mínima volta à debate

Brasília, (AE) - O governo não vai enviar ao Congresso a emenda constitucional que fixa idade mínima para a aposentadoria como vinha sendo estudado pelos Ministérios da Previdência e da Fazenda. O líder do PSDB na Câmara, Aécio Neves (MG), disse que na reunião dos líderes dos partidos da base governista com o ministro-chefe da Secretaria Geral da Presidência da República, Aloysio Nunes Ferreira (PSDB-SP), chegou-se a um consenso de que este não é o momento certo para o governo reiniciar a discussão sobre o tema.

Segundo Aécio, os líderes consideram que este é o momento de rearticulação da base governista e seria inconveniente discutir um projeto polêmico, que já foi rejeitado no ano passado durante a votação da reforma da Previdência. "Não vamos gerar expectativas que não podem ser cumpridas", afirmou o líder tucano, acrescentando que o governo tem que definir o que realmente é prioridade. O governo vinha recebendo pressão, principalmente do PMDB, para não insistir na emenda.

Entre as prioridades, Aécio mencionou a votação da Lei de Responsabilidade Fiscal como uma das prioridades para este semestre. Ele informou que o ministro do Planejamento, Orçamento e Gestão, Martus Tavares, estará se reunindo com as bancadas dos partidos governistas para discutir a proposta do governo e esclarecer as dúvidas dos deputados. "Queremos votar a Lei de Responsabilidade Fiscal na Câmara até o final deste semestre", disse o líder do PSDB.

Brasil participa de estudo de vacina antiaids

São Paulo, (AE) - O Brasil começa no ano que vem a participar de um estudo que avaliará a produção de anticorpos de uma nova vacina antiaids. A inclusão do Brasil permitirá a avaliação da vacina nas cepas de HIV que circulam pelo País e dá ainda, descontos na compra caso a vacina venha a ser produzida. Isso garantirá acesso ao imunizante para uma parcela maior da população.

Outro ponto, ainda em discussão, é a oportunidade de o País importar a tecnologia das novas vacinas em desenvolvimento. Segundo José da Rocha Carvalheiro, presidente da Comissão Nacional de Vacinas Antiaids, há vários centros no País capazes de produzir a vacina, como o Adolfo Lutz e a FioCruz. "Queremos participar para poder comprar mais barato e, até mesmo, produzir a vacina", disse.

O imunizante, da empresa Pasteur Merieux, usa um vírus encontrado em canários para introduzir no corpo um gene encontrado no HIV. O vírus leva o gene para dentro das células, onde produz uma proteína estranha ao corpo, o que ativa o sistema imunológico a fabricar células de defesa e anticorpos contra o HIV. Para o especialista Thomas Evans, da Universidade de Rochester, EUA, a nova vacina aumentará em quatro vezes a resposta imunológica.

Além do Brasil, Trinidad Tobago e Haiti também participam da pesquisa. A Universidade Federal do Rio de Janeiro, até agora, é o único centro confirmado, com mais de cem voluntários. A Pasteur Merieux já realizou testes com esse imunizante nos Estados Unidos. Para testá-lo internacionalmente, a empresa modificou alguns componentes, segundo Carvalheiro.

O Brasil já participou de um estudo com uma vacina da Vacigen ano passado, em Belo Horizonte e no Rio de Janeiro. Na ocasião, a pesquisa envolveu 24 pacientes. O estudo foi de fase 1, em que se testa a segurança da vacina.

CÓDIGO DE TRÂNSITO

Governo quer anistiar quem atingiu 20 pontos

Brasília, (AE) - O governo vai aproveitar a modificação feita na pontuação aplicada aos motoristas e vai estudar uma reestruturação total do Código de Trânsito Brasileiro. O governo também poderá anistiar os habilitados que já perderam os 20 pontos. A decisão foi anunciada ontem pelo ministro da Justiça, José Carlos Dias, depois do envio para o Palácio do Planalto do decreto lei que altera de 20 para 30 o total de pontos que cada motorista pode acumular.

Segundo Dias, o governo vai pedir que a proposta seja votada em regime de urgência urgentíssima pelo Congresso, para onde o decreto será enviado ainda esta semana. Mas, segundo o ministro, a decisão do Executivo em alterar a pontuação vai abrir a possibilidade de uma revisão total no código.

"Ele não é perfeito, necessita de aprimoração", afirmou Dias, assegurando que as modificações serão estudadas pelo Departamento Nacional de Trânsito (Denatran) e Conselho Nacional de Trânsito (Contran).

O governo ainda não sabe em quais capítulos do Código de Trânsito Brasileiro irá mexer inicialmente, mas admite que a pressão feita pela greve dos caminhoneiros, ajudou a reavaliar as alterações. "Ninguém agiu com a faca no peito", disse Dias. "Mas, como cidadão, acho que algumas infrações tidas como graves devem ser reavaliadas, mas não sou especialista no assunto."

Governo vai pedir que a proposta seja votada em regime de urgência pelo Congresso.

Segundo ele, a decisão tomada pelo governo foi em um momento de sufoco, mas a que todos foram beneficiados com as medidas, antes de interesse apenas dos motoristas profissionais. Uma das possibilidades estudadas pelo governo é rever o critério de classificação das multas - leves, médias, graves e gravíssimas - e até mesmo o valor de cada uma delas.

O ministro admite também anistiar as pessoas habilitadas que já obtiveram 20 pontos. "Eles podem obter mais dez pontos" afirma o ministro. "Mas isso ainda é objeto de estudo."

Segundo ele, o decreto que está sendo enviado ontem para o Congresso anistia os motoristas que estão com o processo de cassação de suas habilitações, por terem completado 20 pontos. Entretanto, aqueles que já tiveram seus processos concluídos, perderam este direito.

No decreto do Executivo, não se aplicará penalidades aos motoristas por pequenas avarias constatadas nos sistemas mecânico e elétrico do veículo, no conjunto de pneus, desde que sanadas pelo condutor do veículo estacionado no momento da fiscalização.

Não ocorrendo a correção do defeito a multa não será mais aplicada ao profissional, ams sim à empresa para qual ele trabalha. Mesmo com a aplicação da multa, o motorista não receberá pontuação em seu prontuário.

Reajuste é exigência do Fundo Monetário

Rio, (AE) - O reajuste dos combustíveis, embora já tenha alcançado a média de 63% no acumulado das cinco alterações do ano, ainda não é suficiente para recompor o nível de arrecadação que o governo obteve com a venda de derivados em dezembro do ano passado. Para retornar àquele padrão, que serviu de base para o acordo de metas com o Fundo Monetário Internacional (FMI), o acumulado deveria chegar a 70%.

O exercício feito pelo analista de petróleo do Banco Icatu, Márcio Brito, levou em consideração a cotação do câmbio de dezembro de 1998 (R$ 1,21 por dólar), o preço médio do barril do petróleo no mercado internacional na mesma época (US$ 14,42) e os valores atuais.

Durante este período, a desvalorização cambial ficou em torno de 50% e o preço internacional do petróleo subiu 40%. Foram dois fatores profundamente prejudiciais para os planos do governo. Até então, os preços estabelecidos nas refinarias beneficiavam-se pela trajetória de queda do petróleo no mercado externo e por uma relação favorável do real frente ao dólar.

"O importante agora é saber se a intenção do governo é voltar aos níveis de dezembro ou não", comenta Brito. "Se for essa política, certamente serão necessários novos aumentos." O consumidor também arcará com mais elevação de preços se o câmbio continuar se desvalorizando e a cotação do petróleo permanecer em alta.

Atualmente, 63% do consumo interno é suprido com o refino do petróleo produzido no País. Mas, o custo da produção nacional ainda é caro para os níveis mundiais.

Além disso, desde agosto do ano passado, o governo autorizou que o preço interno do petróleo seguisse a cotação internacional. Por isso, mesmo importando menos da metade do petróleo necessário ao consumo, a variação do preço internacional do petróleo tem reflexo integral nos custos internos.

Serra quer combater aumento de remédio

Brasília, (AE) - O governo pretende se articular em uma ação organizada para combater o aumento abusivo de preços dos remédios, recorrendo a ações legais para punição. Ontem, depois de solenidade no Palácio do Planalto, o ministro da Saúde José Serra, disse estar fazendo, em conjunto com o ministro da Justiça, José Carlos Dias, um levantamento dos casos de aumentos abusivos que estão registrados na Secretaria de Direito Econômico (SDE). "Vamos realmente fazer uma ação articulada de governo neste sentido", disse o ministro. "Organizar ações legais, denúncias públicas dos laboratórios que abusarem", explicou.

Segundo Serra, além de conversar com o José Carlos Dias, ele já informou o próprio presidente Fernando Henrique Cardoso a decisão de união de ações organizadas com essa finalidade. Caberá à SDE enviar ao Conselho Administrativo de Defesa Econômica os casos de abuso de preços. O ministro da Saúde voltou a afirmar que se o governo não tiver mecanismos legais para punir os laboratórios, irá recorrer à divulgação de listas públicas dos laboratórios que estiverem praticando aumentos abusivos. "Se não pudermos fazer outra coisa, que publicamente se saiba quem é que está se comportando de maneira tão pouco ética numa área tão crítica", argumentou.

Presidente diz que apoiará iniciativas

Brasília, (AE) - O presidente Fernando Henrique Cardoso decidiu apoiar as iniciativas do Congresso de criar mecanismos de financiamento de gastos da área social, chamados de propostas para o combate à pobreza. Depois de rejeitar a proposta do presidente do Senado, Antônio Carlos Magalhães (PFL-BA), o presidente disse, por meio de seu porta-voz, George Lamazière, que o governo está disposto a estudar novas medidas sobre o assunto.

Com o crescimento político do tema e a consequente aproximação do PFL e PT, o Palácio do Planalto resolveu se aproximar. O presidente enviou dados sobre a disparidade de renda no Brasil, em bilhete a ACM, para ajudá-lo no discurso proferido ontem pelo senador. Na noite da última quarta-feira, o presidente convidou Antônio Carlos Magalhães para uma conversa no Palácio da Alvorada.

Ontem, após o discurso do senador, que angariou apoio amplo junto aos partidos políticos, o presidente manifestou-se favorável à colaboração. O porta-voz ressalvou, porém, que "o presidente considera que o governo tem sempre lutado para combate à pobreza, não só através da garantia de estabilidade econômica, que beneficia sobretudo os mais pobres, mas através de um conjunto de programas sociais, o mais importante que o País teve nos últimos anos". No entanto, segundo o porta-voz, o presidente "acha muito louvável a apresentação de novas iniciativas nesta área, e o governo está seguramente disposto a estudá-las".

Justiça isenta FHC de pagar a CPMF

Brasília, (AE) - A Justiça Federal determinou ontem a suspensão da cobrança Contribuição Provisória sobre Movimentação Financeira (CPMF) em todo o Distrito Federal, beneficiando até o presidente Fernando Henrique Cardoso, residente na cidade. O despacho foi expedido pelo juiz da 6ª Vara Federal de Brasília, Antônio Souza Prudente.

Ainda no mesmo despacho, Prudente condenou a União ao pagamento de uma multa diária no valor de R$ 1 mil em caso de descumprimento da sentença.

Ao suspender a cobrança do imposto, o juiz acatou a ação civil pública ajuizada há duas semanas na Justiça Federal por um grupo de oito procuradores da República. Pela lei em vigor, em cada transação financeira o contribuinte paga 0,38% sobre o valor sacado a título de CPMF.

O juiz Antônio Prudente ordenou ao Banco Central a notificar imediatamente todos bancos oficiais e privados sobre o cumprimento da decisão. O presidente do Banco Central, Arminio Fraga, também é orientado na liminar a adotar medidas imediatas para fazer cumprir a sentença. No despacho, Prudente determina que os gerentes sejam comunicados pessoalmente sobre a decisão.

Há duas semanas, quando ingressaram com a ação na Justiça, os procuradores da República alegavam que a cobrança da CPMF é inconstitucional. O argumento deles prevaleceu, o que fez o juiz suspender a cobrança no DF. De acordo com a ação, a CPMF não poderia ser cobrada apenas com base na Emenda Constitucional n.º 21, que a instituiu.

O procurador da República Luiz Francisco Fernandes de Souza explicou que, para a CPMF ser cobrada, haveria a necessidade de aprovação de uma lei complementar pelo Congresso, o que, segundo ele, não ocorreu até hoje.

Além disso, os procuradores argumentaram que o pagamento de 0,38% sobre as transações bancárias está em desacordo com o artigo 154 da Constituição Federal. Por esse dispositivo constitucional, toda emenda carece de lei complementar para ter validade plena.

Postos de bairros devem melhorar
Página - 2B

Município investe em educação
Página - 3B

Vendedor é assassinado por PM
Página - 4B

GAZETA DE SERGIPE
A VERDADE EM PRETO E BRANCO

Polícia

ARACAJU, SEXTA-FEIRA 06 DE AGOSTO DE 1999 | FUNDADOR - ORLANDO DANTAS - ANO XLIV Nº 12.170

Carro com placa fria atropela e mata pedreiro na periferia

Batista pedalava bicicleta no Bairro Porto Dantas quando foi atropelado por uma Kombi que usava a placa de Silverado

No início da tarde de ontem, o pedreiro João Batista dos Santos, de 40 anos, foi atropelado e morto por uma Kombi prata de placa desconhecida pela policia. O fato aconteceu por volta das 12h45, na Avenida Euclides Figueiredo, nas proximidades da casa de material de construção Comercial Souza, no Bairro Porto Dantas, zona norte da capital.

Segundo informações de um amigo da vitima, o também pedreiro José Deniz Filho, de 59 anos, na manhã de ontem ele pediu sua bicicleta emprestada, com o objetivo de acertar um trabalho no Porto Dantas, bem como, para visitar a sogra.

Os colegas de João Batista contaram, que no momento em que a vítima saia da Rua J, e entrava na Avenida Euclides Figueirado, no Porto Dantas, a Kombi que era conduzida por um homem que estava acompanhada de duas mulheres, e estava em alta velocidade, acabou colhendo o pedreiro.

Após o choque, o motorista acabou passando com os pneus dianteiros do veiculo por cima do corpo da vitima, que foi arrastada por 60 metros, do local do acidente. A bicicleta ficou completamente destruida, inclusive a roda dianteira, ficou distante do restante da bicicleta, cerca de 10 metros.

As testemunhas revelaram, que logo após o atropelamento, o motorista deu ré, se desviou do corpo e saiu em disparada, seguindo em direção ao Bairro Industrial, desaparecendo logo em seguida. Moradores que observaram o atropelamento, informaram aos policiais militares que se fizeram presente ao local, que a placa da Kombi era HZM-9894. No entanto, no momento em que a PM fez a consulta ao sistema Renavam, descobriu que a placa era de uma caminhoneta Silverado, possivelmente de um órgão público, em decorrência de ser placa branca.

"Descobriu que a placa era de uma caminhoneta Silverado,"

João Batista que era casado por duas vezes, deixou três filhos órfãos. Ele deu entrada no Instituto Médico Legal com traumatismo crânio encefálico e fraturas expostas na perna e braço esquerdo. O caso será apurado pela Delegacia Especial de Delitos no Trânsito.

Suspeitos de seqüestro são identificados

Mais um policial civil, que trabalha na região da Seccional de Santo Amaro, na zona sul, e um ex-PM foram identificados pela Corregedoria da Policia Civil como suspeitos de participarem do grupo que seqüestrou a mulher e a prima de Flávio de Souza, foragido da Justiça, e acusado de integrar a quadrilha que roubou R$ 37 milhões do Banespa, em 5 de março. Na tarde de ontem, as duas mulheres reconheceram o agente policial Maldinei Antônio de Jesus, de 34 anos, como um dos policiais envolvidos na extorsão. Nos próximos dias, os dois suspeitos devem passar por reconhecimento. Até agora, três pessoas foram apontadas como suspeitas de participação no seqüestro, mas a policia não descarta a possibilidade de novos nomes surgirem. O valor da extorsão também pode ter sido maior do que foi divulgado, R$ 1,3 milhão.

Com a identificação de todos os integrantes da quadrilha, a Corregedoria da Policia Civil acredita que possa resolver outros casos de extorsão envolvendo policiais.

O roubo à agência do Banespa, no centro, rendeu R$ 37 milhões para os ladrões. Na madrugada de 5 de março, 15 homens fortemente armados invadiram o local e arrombaram o cofre. Duas pessoas envolvidas no assalto estão presas. Há informações que dois homens apontados como chefes da quadrilha receberam R$ 5 milhões cada. Um estaria em São Paulo e o outro nas Bahamas.

Policiais da Delegacia de Roubo a Banco continuam investigando o crime para tentar identificar todos os integrantes da quadrilha.

MOVIMENTO

Gays de Itabaiana vão debater a criminalidade

A violência que ganhou indice alarmante em Itabaiana, com 20 assassinatos, num periodo de três meses, estará em discussão no dia 22, durante um evento promovido pelo Movimento Gay da cidade. O coordenador Tony Clevérton Andrade Santos vê o problema com preocupação porque um homossexual já foi morto este ano no município.

Para Clevérton, a criminalidade deve ser debatida com veemência porque ela aumenta depois da ingerência politica no policiamento da cidade. Os gays de Itabaiana têm se mostrado apreensivos com a situação e, por essa razão que o assunto fará parte dos debates que acontecerão logo após a corrida gay.

SSP é culpada pelo que ocorre atualmente em Itabaiana

Clevérton afirmou que a Secretaria de Segurança Pública (SSP) de Sergipe é culpada pelo que acontece atualmente em Itabaiana, com uma série de crimes insolúveis. O Movimento Gay também alertará para os problemas das doenças e, para isso foi convidado o médico Almir Santana, do DST.

A corrida gay terá como ponto-de-partida o INSS seguindo pela Avenida Dr. Luiz Magalhães, passando pelo Serrano e, em seguida entra na Avenida Manoel Francisco Teles, chegando na Praça de Eventos, onde se apresentarão o Trio Beijos e Amores e a Banda Pagode Pan e mais Isabelita dos Patins.

Soldado baleado por assaltantes de ônibus

O soldado da Policia Rodoviária Estadual Evandro Luciano Pazeti, de 28 anos, foi baleado por ladrões de um ônibus e está internado na UTI do Hospital das Clinicas. Pazeti foi atingido às 18h45, quando esperava por transporte em frente do posto policial no km 25 da Rodovia Castelo Branco, na altura de Barueri. O policial sequer reagiu.

O crime ocorreu quando um ônibus que estava sendo assaltado parou no local. Segundo o cobrador da Auto Viação Benfica, Genivaldo Vitorino de Souza, os dois ladrões entraram no ônibus no Jardim Imperial. Suspeitando que haveria o roubo, ele escondeu R$ 92,00 e deixou R$ 14,00 na gaveta, que entregou a um dos ladrões. O outro ameaçava o motorista, Romário Augusto Oliveira, que continuava dirigindo. Ao entrar na Castelo, ele pretendia parar no posto policial.

Farda - O soldado, que trabalha há sete anos na Policia Rodoviária, já havia deixado o serviço e aguardava o ônibus, em frente do posto, ainda fardado. Oliveira disse que chegou a fazer sinais para o soldado, alertando sobre o assalto. Mas ele pode não ter percebido.

De dentro do ônibus, sem motivo, um dos ladrões atirou três vezes contra o policial. Segundo o capitão da Policia Rodoviária Jurandir Gaedukas, um dos tiros perfurou o figado de Pazeti. O soldado passou por cirurgia no HC. Os assaltantes fugiram a pé. Mais tarde, José Mariano Cândido, de 30 anos, que tem passagens na policia por assaltos e furtos, foi preso e autuado em flagrante na Delegacia de Barueri. Cândido foi reconhecido como autor dos disparos.

Toda a ação foi gravada por uma câmera de video instalada no ônibus. O equipamento foi posto voltado para o cobrador, pois estava havendo desvio de féria na empresa.

Agressões levam homem à prisão

O biscateiro Jurandi Gomes da Paixão, **Bizinho**, de 22 anos, foi preso na tarde de ontem por policiais da 3ª Delegacia. Ele espancou a pedradas a dona de casa Eneidina Argolo de Souza, de 68 anos. O fato ocorreu na residência da vitima, na Rua Edésio Mesquita, no bairro Santos Dumont. Paixão invadiu a casa da vitima e iniciou o espancamento tendo desferido vários golpes na cabeça da vitima, que foi socorrida no Hospital João Alves Filho.

Por volta das 15h de ontem, ensangüentada, Eneidina compareceu a delegacia acompanhada da filha Acácia. Chorando muito, a dona de casa mostrava a cabeça machucada e o desespero causado pela perversidade do bandido que mora vizinho. Ela contou assustada que Paixão pulou o muro de sua casa para tentar invadir e ela não permitiu. Enfurecido, o bandido decidiu espancar a idosa, tendo desferido vários golpes de pedras.

Ele não se deu por satisfeito e decidiu continuar com a tortura, jogando a mulher no chão e lançando mão de outras pedras ainda maiores. Acácia contou que o espancador enfurecido foi detido somente por um vizinho que chegou ao local no momento do fato e conseguiu detê-lo. Se não fosse isso ele teria matado a mulher. A violência continuou depois, com as ameaças que Paixão fez a familia da vitima. Ele disse que mataria quem tentasse denunciá-lo e ainda afirmou que policia nenhuma conseguiria prendê-lo.

Viciado em drogas, o agressor estava drogado no momento em que foi preso, tendo se comportado de forma estranha. Ele não conseguiu dar depoimentos concretos e fez afirmações sem sentido para a policia. Contou que entrou na casa porque queria ver a filha e a mulher que estavam lá. Como foi impedido pela vitima, decidiu espancá-la. Quando a policia chegou à vizinha do bandido, ele saiu correndo de sua casa e se escondeu na casa da mãe. Apesar disso, um menino pequeno o localizou e denunciou a policia. Preso, Paixão aparentava estar com medo.

Chorando muito na delegacia e demonstrando pânico, Paixão que é tido como violento e perigoso no bairro onde mora, estava encolhido no chão. Ele disse que não pretendia bater na idosa e sim entrar na casa. Segundo os moradores das redondezas, Paixão não respeita ninguém e ameaça matar quem o denunciar. Ele é acusado por seus vizinhos de cometer atos de violência contra a população e andar portando arma branca durante o dia e à noite. Paixão é acusado ainda de fazer parte do tráfico de drogas no Santos Dumont, fato que ainda não foi confirmado pela policia. nenhuma conseguiria

■ FÓRUM DE SAÚDE

Postos de bairros devem melhorar

Fabaju promove evento em busca de melhorar atendimento às comunidades de bairros em postos de Saúde

A saúde municipal foi tema do I Fórum de Saúde realizado ontem no auditório do SENAI. O evento que contou com a participação do prefeito municipal de Aracaju, João Augusto Gama da Silva, da secretária de Estado de Saúde, Marta Oliveira Barreto, da diretora de Saúde municipal Maria José Oliveira Evangelista representando a secretária municipal de Saúde, Rosa Sampaio, Manuel Barros - presidente da FABAJU entre outros, teve como principal objetivo mostrar ao público presente o que vem a ser a municipalização, o funcionamento dos diversos serviços de saúde que compõem o sistema e as transformações da política de saúde em nosso município.

Ciente de que o SUS criado há pouco mais de dez anos e que mesmo assim ainda não se tornou fácil de ser entendido por boa parte dos seus usuários, Manoel Barros, presidente da FABAJU (Federação de Bairros de Aracaju), informou que o Fórum pretende levar esse entendimento, através de um esclarecimento de como a mesma vem sendo desenvolvida em nossa cidade e em diversos pontos de atendimento.

Manoel informou que o evento servirá também para a elaboração de uma carta aberta da FABAJU que será apresentada posteriormente as autoridades competentes. Ele disse ainda que a Federação continua recebendo uma série de reclamações relacionadas ao atendimento do sistema de saúde nos postos distribuídos nos diversos bairros da Capital e que para que isso venha a ser resolvido, o documento que constará também dessas reivindicações pretende levar ao conhecimento das autoridades competentes as principais dificuldades encontradas pela população dentro de tudo que concerne a saúde pública.

Evolução - Indagado sobre a situação atual do sistema de saúde municipal, o prefeito da Capital, João Augusto Gama da Silva, informou que a municipalização que vem sendo desenvolvida desde o ano passado já passou por uma série de evoluções. Segundo ele, Aracaju possui hoje 42 postos de saúde controlados pela Secretaria Municipal de Saúde, uma central de ambulância funcionando em estado total de plenitude e mais 6 postos de saúde 24 horas que vêm fazendo com que diminua a pressão sobre a rede hospitalar.

"Cerca de 80% das pessoas que procuram hospitais deveriam dirigir-se à postos de saúde"

De acordo com o prefeito, antes da criação dos postos de saúde 24 horas, os pacientes se dirigiam diretamente para os hospitais o que vinha causando um grande engarrafamento de casos não atendidos e agora esse problema já pode se dizer solucionado porque nesses postos o paciente pode encontrar o mesmo tratamento de qualquer unidade hospitalar.

"Já se tem hoje dados estatísticos de que cerca de 80% que procuram hospitais não precisariam e que esses casos podem perfeitamente serem atendidos nos postos de saúde 24 horas", disse ele.

Como o problema ainda prossegue em alguns hospitais, o prefeito informou que será desenvolvido um trabalho educativo junto as lideranças das comunidades que deverão passar para a população a importância desses postos de saúde e o que eles representam como forma de diminuir a procura aos hospitais quase sempre superlotados. "Hoje já se constatou que apenas 5% das pessoas que procuram um posto de saúde têm que ser encaminhados ao tratamento hospitalar, o que reforça o papel importante desses postos para a comunidade", ressaltou.

Programa- O prefeito declarou ainda que o Programa de Saúde da Família está sendo desenvolvido perfeitamente na Terra Dura, onde 100% do atendimento já está sendo realizado através desse programa.

Com os resultados positivos, Gama disse que trata-se de um modelo inglês que vem também sendo desenvolvido com sucesso em Cuba e que em Aracaju também já está começando a surtir efeitos positivos. "40% das famílias de Aracaju já estão sendo atendidas através desse programa. Além disso, nós já temos hoje mais 300 agentes de saúde que estão diariamente visitando as famílias", disse ele.

Outro sucesso que deverá ser evidenciado em pouco tempo na opinião do prefeito será à partir de agora com o Programa Sou Criança, sou Cidadã que foi recentemente lançado e que já começou a ser desenvolvido nas maternidades de Aracaju, onde em torno de 900 crianças nascem por mês.

"Agora toda e qualquer criança nascida será submetida aos cuidados iniciais e ao registro de nascimento que deverá ser feito no mesmo local. Acredito que a municipalização da saúde tem ainda muito a dar em torno de benefício ao povo aracajuano", disse.

O Fórum realizado ontem debateu temas importantes dentro de todo o sistema de saúde, a exemplo das atribuições das secretariais municipais e da Secretaria de Estado da Saúde, a atuação do SMS de Aracaju após a Municipalização, o papel da SES após as habilitações dos municípios e as funções dos conselhos de saúde e o momento atual.

Prefeito Gama participa da abertura do I Fórum de Saúde da Fabaju

Representantes de associações de bairros compareceram em massa ao evento

■ COROA DO MEIO

Continua indefinida saída das famílias do mangue

Essa semana, representantes do Ibama, Delegacia do Patrimônio Público, Emurb, Defesa Civil, OAB, Secretarias Municipais de Assistência Social e Planejamento, Movimento Nacional de Luta pela Moradia e moradores da invasão estiveram reunidos com o procurador da República, Paulo Jacobina.

Juntos, eles tentaram discutir uma solução para a Invasão do Apicum, localizada na Coroa do Meio e numa área de preservação ambiental. Na oportunidade foi colocado a questão do Inquérito Civil da Procuradoria da República referente a degradação daquela área e estabeleceu-se também uma cooperação dos órgãos públicos e comunidade para a realidade do local, onde vivem hoje mais de 900 famílias.

Segundo informações do coordenador-geral da Defesa Civil, Carlos Tavares, mesmo diante da proposta colocada na reunião pela Secretaria Municipal de Planejamento que discorre sobre um projeto orçado em R$ 5 milhões, cujos recursos seriam oriundos do Prodetur para a invasão, ainda não se tem nada definido para as famílias moradoras do local.

Conforme conta, o projeto que prevê a relocação das famílias residentes em áreas de preservação, urbanização da região e recuperação dos mangues, além da contenção das invasões, ainda está somente em discussão. Para decidirem os pontos e qual a posição que deverão tomar quanto a Apicum, assim como todas as outras que se encontram na mesma situação, ele disse que mais uma reunião será realizada na próxima terça-feira e acredita que só depois disso é que alguma coisa ficará definida.

Sem rumo - Sem definições, os órgãos envolvidos na problemática das famílias que residem em invasões, ainda não sabem bem qual será o rumo que o problema irá tomar em busca de soluções.

Com relação a esse fato, Carlos Tavares informou que além da Apicum a Coqueiral também está na mira dessas decisões da próxima semana. Segundo ele, já se tem em mente a idéia de retirada das famílias daquele local, principalmente das pessoas que encontram-se localizadas às margens da avenida Euclides Figueiredo. "Já foram enviadas várias notificações através da Emsurb para aquele local exigindo recuo dos barracos, mas nada ainda fora realizado. A invasão do Coqueiral também será um dos pontos da próxima reunião, mas até o momento não podemos definir nada ainda", ressaltou ele.

Órgãos envolvidos na problemática das famílias não encontram uma definição

Giseldo Santos, membro da Coordenação Nacional do Movimento de Luta pela Moradia, informou que no momento a única definição decidida na última reunião ficou por conta de um trabalho de conscientização que deverá ser desenvolvido por todos os órgãos envolvidos nessa problemática, quanto a importância dos manguezais e conseqüências da depredação dessas áreas.

Além disso, ele informou ainda que para a Invasão do Apicum, fora apresentado um anti-projeto pela Secretaria de Planejamento da Prefeitura, mas que ainda não fora apresentado por se encontrar em fase de conclusão, mas de antemão, já ficou assegurado que não irá se realizar a remoção das famílias do local para outro fora daquela área.

Conforme explica, os engenheiros da Prefeitura reconheceram que existem naquela área, muitos terrenos onde possam ser colocadas as famílias da invasão sem maiores complicações. "As famílias não irão sair daquela área, apenas serão removidas para terrenos propícios a moradias", disse ele.

Nessa mesma reunião, Giseldo disse ainda que será estabelecida uma forma de ação para a Polícia Comunitária que deverá ser implantada nesse local, a fim de impedir que novas depredações ocorram e a área terá segurança, hoje considerada bastante violenta devido ao clima de terror e de tensão característico do local.

Obras - Depois da tentativa de despejo das famílias que se fixaram residências na Invasão do Coqueiral e com a questão judicial já ganha por parte desses moradores, a Prefeitura junto ao DER pretende executar algumas obras naquele local.

Com relação a esse fato, Giseldo informou que a intenção dos dois órgãos também discorre sobre a possibilidade de remover essas famílias, mas ainda não sabe informar o que ficou decidido. "Outra reunião será realizada na próxima semana e provavelmente algo ficará definido", disse ele.

O coordenador disse ainda que para essa reunião estão contando com a presença do procurador da Justiça Federal, Paulo Jacobina que irá apresentar aos representantes da comunidade o papel social do problema.

A reportagem tentou entrar em contato com o superintendente Regional do Ibama, Luís Durval Machado Tavares, a fim de discorrer sobre os problemas da área da preservação ambiental com as invasões e até sobre as decisões do órgão diante do problema, mas não conseguiu localizá-lo.

VIAÇÃO SANTAMARIA
O PASSAGEIRO EM PRIMEIRO LUGAR
VIAJE DE GRAÇA NA VIAÇÃO SANTA MARIA
CHEGOU A CAMPANHA DA FIDELIDADE
Que visa premiar seus passageiros fiéis (frequentes), dando-lhes na compra da passagem, uma cartela, que o passageiro guardará consigo, e toda vez que viajar pela Santa Maria, apresentará esta cartela no glichê, para o agente preencher e quando esta cartela estiver totalmente preenchida o passageiro poderá trocar, em qualquer agência da empresa, por uma passagem.
E-mail: stamaria@netdados.com.br.
homapage: http:\\surf.to\santamaria

PLAMED
PLANO DE ASSISTÊNCIA MÉDICA LTDA.
PLAMED 15 ANOS Bem melhor
A pioneira em assistência médica no estado.
Filho inteligente dá conselho de presente.
Pai, faz um PLAMED para nossa família!
A Plamed parabeniza a todos os pais do Brasil.
Ligue já: Tele Saúde (079) 211-4180
Av. Ivo do Prado, 686 - São José - Aracaju / SE

ODONTO SERV
Seu convênio odontológico
O MELHOR CONVÊNIO ODONTOLÓGICO DO ESTADO
Planos: Empresarial e Individual
*Coberturas sem carência
*Urgência final de semana e feriados
*Mais de 120 odontólogos credenciados
*Atendimento com hora marcada
*Descontos em clínicas médicas
*Atendimento nos estados de Sergipe, Alagoas, Bahia e Paraíba.
Informações: 211-2145/224-6610

CONVÊNIO

Município investe em educação

Prefeito de Tobias Barreto conta com o apoio da Universidade Federal da Bahia

Tobias Barreto- Ensinar dos estudantes a mudar de hábitos, a fim de garantir uma boa saúde, é um dos objetivos do prefeito de Tobias Barreto, Diógenes Almeida, PMDB, com apoio da Universidade Federal da Bahia (UFBA), através de convênio, que coloca à disposição do município técnicos do Instituto de Saúde Coletiva, da Secretaria de Estado da Saúde de Sergipe, Fundação Nacional de Saúde e o Ministério da Saúde. O projeto será desenvolvido, por meio de uma integração entre as secretarias municipais de Educação e Saúde de Tobias Barreto, destaca Diógenes, que patrocinou um seminário no auditório do Fórum João Fontes de Farias.

João Pacífico, secretário municipal de Saúde de Tobias Barreto, enfatiza que é essencial se ter uma saúde preventiva, porque diminui custos para o município e, acima de tudo, garante a população uma melhor condição de vida.

O que está sendo feito, diz Pacífico, está dentro do PRORECOS (Programa de Reavaliação de Costumes) e para ele ser implantado é essencial a parceria com a área educação, por isso o seminário promovido centrou na educação, saúde, envolvendo coletivamente a cidadania. Foi bom, porque participaram secretários municipais de saúde de Sergipe e outras autoridades. Isso demonstra o empenho do prefeito Diógenes Almeida de oferecer o melhor para os tobienses, destaca Pacífico, que vem trabalhando numa interação com o professor Edinaldo Gonçalves, secretário municipal de Educação de Tobias Barreto.

Segundo João Pacífico, o desafio do PRORECOS é elaborar um compêndio, envolvendo educação, saúde e cidadania, que vai integrar a disciplina Cultura e Sociedade, a ser inserido na rede básica de ensino, no lugar da disciplina Higiene.

> "Extenso programa de orientação para as comunidades"

O segundo desafio desse programa, explica João Pacífico, é o treinamento, dentro do que denominamos IEC (Informação, Educação e Comunicação), para acompanhar todos os programas da Secretaria municipal de Saúde.

Ressalta o secretário que é fundamental que as comunidades aprendam novos hábitos no uso de água, destinação do lixo, aleitamento materno e outros, que podem evitar problemas para a saúde.

Pacífico diz que a sociedade moderna trabalha hoje com a saúde preventiva, que reduz custos com a curativa. A atenção e orientação do Ministério da Saúde, hoje, é para saúde e não a doença, por isso, temos que mudar hábitos e ter um acompanhamento disso tudo e é na escola que se forma essa base, inclusive com a aprendizagem o aluno vai passando esses conhecimentos para seus parentes e amigos, que não tenham oportunidade de tê-los, na sala de aula.

Além disso, segundo Diógenes Almeida, o município desenvolverá um extenso programa de orientação para as comunidades em geral, que complementará o que é mostrado na rede pública de ensino.

Diógenes diz que tudo está sendo possível por causa das parcerias com Ministério da Saúde, UFBA, Secretaria Estadual da Saúde de Sergipe, Fundação Nacional da Saúde e o empenho de todos que compõem a administração, sobretudo, as áreas mais ligadas como educação e saúde. Sem esse conhecimento não podemos garantir coisa alguma, afiançou, acrescentando que não mede esforços, para que as populações, sobretudo, mais carentes tenham acesso à saúde e educação de qualidade.

O seminário Educação, Saúde e Cidadania- " Construindo coletivamente a cidadania"-, diz Diógenes Almeida é uma demonstração inequívoca de que podemos buscar caminhos, que beneficiam o povo, usando da criatividade, para superar a falta de dinheiro.

PSDB perde um vereador em Maruim

MARUIM - A bancada da situação na Câmara sofreu esta semana a primeira baixa com a desfiliação do vereador José Batista da Cruz, que trocará o PSDB pelo PMDB onde se sentirá mais à vontade.

Batista explicou que não tinha mais como conviver politicamente com o prefeito João Vieira dos Santos (PSDB), que tem levado a sério as fofocas de pessoas descompromissadas com a cidade.

Segundo o vereador, quando surgiram as primeiras fofocas o prefeito demitiu uma pessoa indicada por Batista. Antes de qualquer decisão - explica ele - o prefeito deveria ter lhe procurado para inteirar-se do assunto. A decisão do chefe do Executivo deixou claro que a permanência do vereador no partido tucano não era aceita.

Batista ressaltou que estava enfrentando dificuldade para conciliar a amizade pessoal com o ex-prefeito Evenor de Sena e Silva e manter-se fiel ao prefeito João Vieira. Entre amizade e a política, ele ficou com a segunda opção e nos próximos dias estará filiando-se ao PMDB.

Despesas - Depois que anunciou a saída do PSDB, o vereador surpreendeu o plenário ao exigir da Mesa Diretora da Câmara, os balancetes com as despesas do primeiro semestre. O presidente da Casa, José Wilson Santana (PSDB) explicou que entregaria a documentação, mas de forma oficial, ou seja, através de requerimento.

O ex-tucano afirmou que a Câmara liberou diárias para vereadores participarem de encontro, seminário e congresso que nunca existiram. E isso, segundo ele, é lesar o patrimônio. O pior é que nenhum desses beneficiados apresentaram relatório das atividades quando estiveram nesses eventos.

(Foto: Edinah Mary)

Batista troca a situação pela oposição ao prefeito de Maruim

Laranja paulista abastece Sergipe

Boquim e Pedrinhas - Apesar das fiscalizações da Empresa de Desenvolvimento Agropecuário de Sergipe (Emdagro) coibindo o beneficiamento da laranja vinda de São Paulo, os comerciantes que conseguem driblar a fiscalização continuam beneficiando o produto. Irregularidade que pode abrir caminho para a entrada do cancro cítrico nas lavouras de laranja da região citrícola de Sergipe. Na semana passada um caminhão foi apreendido e toda a laranja foi queimada.

Segundo o presidente da Associação dos Citricultores de Sergipe (Ascise), Manoelito Café Junior, o Estado ainda não tem registros da doença, mas isso é uma questão de tempo, já que o beneficiamento - proibido por lei estadual - vem acontecendo com muita freqüência sem que as beneficiadoras sofram a penalidade adequada que seria a interdição prevista por lei. "Muitos proprietários e comerciantes já foram autuados e tiveram que pagar multa, mas a beneficiadora continua funcionando normalmente. Já temos casos inclusive de reincidência", observou.

Para ele, a fiscalização ainda é muito pequena e por isso é insuficiente para coibir totalmente a entrada do produto para beneficiamento em Sergipe.

A laranja paulista, conforme lei estadual, pode entrar no Estado e ser comercializada fora da região citrícola, o que segundo Manoelito Júnior, não afasta o perigo de contaminação. "A legislação deve mudar no sentido de proibir que esse produto seja comercializado em todo o Estado, não só nos municípios produtores", opinou, acrescentando que basta que a casca de uma fruta contaminada pare em um pomar para que a doença se instale e cause sérios danos às lavouras de laranja.

Manoelito Júnior disse que uma fiscalização mais rígida e a mudança na legislação podem juntas evitar a entrada de mais esse problema na região citrícola de Sergipe que hoje vem enfrentando muitas dificuldades para se manter.

O cancro cítrico - doença causada por bactéria - não pode ser curada, só a erradicação das plantas resolve o problema na lavoura atingida.

Conforme informações de Manoelito Júnior, em São Paulo a situação está tão grave que algo em torno de 80 mil hectares de laranjais devem ser erradicados.

Laranja paulista continua abastecendo o mercado sergipano

Projeto será implantado em Rosário

ROSÁRIO DO CATETE - A partir do dia 14 deste mês a Prefeitura de Rosário do Catete lançará o Programa Cidadania para Todos, num esforço conjunto do município com diversos parceiros nas esferas municipal e estadual. Com isso levará a todas as pessoas residentes em Rosário uma gama de serviços e obras, com a finalidade de resgatar a cidade e autoestima.

De acordo com o prefeito Dernival Rodrigues (PTB), o projeto priorizará a oferta de obras e serviços básicos a toda a população do município e, além de concentrar esforços para aumentar a efetividade dos resultados, democratizando o atendimento a população e ainda integrar as diversas ações da máquina municipal, levando os problemas, críticas e sugestões da comunidade local.

O projeto que se estenderá até dezembro, uma vez por mês, atenderá a população por bairro para que abranja um maior número de pessoas possíveis. O serviço de atendimento constará o corte de cabelo, manicura, emissão de carteiras de trabalho, emissão de carteiras de identidade, encaminhamento para obter título de eleitor e alistamento militar.

Consta no projeto, que as pessoas terão informações como abrir seu próprio negócio e mais geração de emprego e renda, com a participação do balcão do Sebrae. E, mais curso sobre microcomputadores e inscrição para oficinas profissionalizantes - de 14 a 18 anos.

UNIÃO

Nepotismo em Boquim acaba com desemprego

Boquim- Apesar da crise da laranja, que desemprega mais de 50 mil pessoas, transformando uma região outrora rica e de uma classe média forte, Boquim tem hoje milhares de pobres e sem esperanças. Mas nem tudo está perdido, pelo menos para o prefeito José Trindade, PPS, que mostra que não há suco amargo e a laranja tem caldo de primeira.

José Trindade resolveu espantar o desemprego do círculo familiar e empregou todos que pode na prefeitura. A sociedade de Boquim está abismada com o nepotismo, sobretudo, porque vê a cada dia o comércio falindo, sem qualquer perspectivas para a citricultura, uma vez que não há recursos e os produtores estão endividados, sem poder renegociar suas dívidas, principalmente com o Banco do Nordeste, principal parceiro da região e responsável pela revitalização da citricultura, que sofreu bastante com a seca.

As ruas de Boquim estão às escuras e o prefeito diz que não há recursos para o Fundo de Aval, que ajudaria os pequenos produtores rurais. A educação e saúde também estão no caos, conforme denunciam líderes comunitários e outros.

Mesmo assim, José Trindade não tem do que reclamar, porque só de sua cota tem uma lista enorme de parentes bem empregados, recebendo dos cofres municipais.

José Trindade tem entre os parentes empregados o filho Marcos Aurélio Costa Trindade (secretário de Saúde), o sobrinho George Trindade (secretário da Agricultura), a sobrinha Clevânia Trindade Silva (diretora escolar), o sobrinho José Fernando dos Santos Filho (professor), o sobrinho Luiz Eduardo Trindade Santos (serviços hídricos), as sobrinhas Ednalva Trindade de Freitas e Flávia Fraga Trindade (secretárias executivas), o sobrinho José Domingos Trindade de Freitas (Erradicação Infantil), os primos Joel Dias Freitas e Wilton César Trindade de Castro, que ocupam os cargos respectivos de auxiliar de laboratório e secretário Executivo, Jeane Vieira R. Trindade (esposa de Titio vereador), com cargo não cadastrado, Flávia Tayse Andrade Pereira (esposa de um sobrinho de Zé Trindade), que trabalha na Erradicação Infantil. Aliás, até hoje não se sabe que erradicação é essa, se se trata do trabalho infantil ou acabar com as crianças de Boquim.

> "Juros menores e novos financiamentos para os produtores rurais"

Na lista de bafejados pela sorte e pelo forte padrinho prefeito José Trindade, que os adversários e o povo têm como paizão, e que merece um baita presente, estão também a cunhada Magna Dias Freitas (prima), professora da cooperativa, e os cunhados Gabriel Santana Neto e Rivaldo Batista Santos, o Dinho. Estes ocupam, respectivamente, os cargos de secretário-geral e cirurgião dentista.

O índice de desemprego cresce assustadoramente na região Centro-Sul, segundo o sindicalista Carlos Gato, que vem reivindicando juros menores e novos financiamentos, para os produtores rurais, como forma de alavancar a economia regional, uma vez que os 14 municípios têm sua base econômica na produção de laranja e foram prejudicados com a estiagem e várias pragas.

Um grande problema é a questão do trabalho infantil na citricultura, que vem sendo combatido pelo governo do Estado, com distribuição de bolsas, mas com a seca não se tem trabalho para o adulto.

Enquanto Carlos Gato reivindica dinheiro, para revitalização dos pomares e que os empréstimos sejam renegociados, o prefeito José Trindade passa longe da crise do desemprego, que não atinge familiares, parentes distantes, amigos e amigos dos parentes.

A prática do nepotismo em Boquim deixa a sociedade abismada e assustada, uma vez que Trindade deve ser candidato à reeleição e pode usar recursos do município, por meio de obras eleitoreiras, para ganhar mais quatro anos de emprego garantido para família. **(Cláudio Messias)**

DER trabalha na manutenção de estradas

ESTÂNCIA - Mesmo com esse período de chuva, quando o trabalho de construção de estradas fica comprometido, o Departamento de Estradas de Rodagem (DER) de Sergipe vem agilizando o trabalho de manutenção das rodovias sergipanas.

Continua sendo feita a fiscalização nas obras que liga Sergipe à Bahia, pela linha verde. A pista entre Estância/Indiaroba e Indiaroba/ Bahia está em ritmo parcial, devido às chuvas que estão caindo na região. Mas o DER espera acelerar os trabalhos assim que esse período chuvoso passar.

Segundo o diretor de Obras do DER, Paulo Resende, a obra que o Departamento vem executando, num ritmo acelerado, é a construção da ponte que ligará a Barra dos Coqueiros a Pirambu.

Com essa estrada, o trajeto reduzirá de 70 para 28 quilômetros, ou seja, 42 quilômetros. A distância será a mesma entre a Praça Fausto Cardoso, em Aracaju, até Pirambu. A redução de tempo levará a Pirambu um número maior de turistas, beneficiando ainda mais a cidade.

A ponte tem 244 metros de comprimento. Isso faz dela a segunda maior ponte estadual de Sergipe. A primeira fica em Lagarto, com 250 metros. As obras de construção da estrada e da ponte deverão ser concluídas até janeiro de 2000.

TIÊTA

Vendedor é assassinado por PM

Acusado consegue fugir do local do crime com colaboração de outros companheiros

O vendedor de automóveis Hélio Dionízio dos Santos, de 41 anos, foi morto com um tiro de escopeta que atingiu seu pescoço, às 17h de ontem. O matador foi um policial militar ainda não identificado que cometeu o crime nas proximidades da Invasão da Tiêta. Ele atirou na vítima a queima-roupa na frente de várias testemunhas e conseguiu fugir passando por uma blitz da PM. Segundo as testemunhas, o policial teve a fuga facilitada pelos companheiros.

Segundo informações da polícia, a vítima chegou ao Ferro Velho Nota 10, local do crime a bordo de um Opala em companhia do policial. Assim que pararam, o vendedor desceu do veículo e uma discussão foi iniciada entre ele e o policial. A briga ficou mais intensa e o dois entraram em luta corporal. Irritado e sem aceitar a reação da vítima, o policial lançou mão da escopeta e desferiu um tiro no pescoço do vendedor que tombou mergulhado em uma poça de sangue.

Assim que cometeu o crime, o policial entrou no carro e fugiu em disparada. A cerca de 50m estava uma blitz da Polícia Militar. Os moradores da invasão chamaram os policiais para ver o que ocorreu. Mesmo confirmando a morte da vítima e cientes do crime que o colega havia cometido eles permitiram que o assassino fugisse da cena onde ocorreu o assassinato. Assim que notaram a fuga do PM, a comunidade da Tiêta que assistiu ao crime, chamou a Polícia Civil que chegou ao local.

A criminalística foi chamada e a perícia realizada. O corpo foi removido ao Instituto Médico Legal e a polícia iniciou as investigações. A equipe do delegado da Delegacia Especial de Homicídios, Diogo Ricardo, esteve no local e saiu em captura do PM que não foi encontrado. Hoje as testemunhas começarão a ser ouvidas para que a polícia tenha condições de elucidar o crime. A Invasão da Tiêta ficou assustada com o que viu e logo se formou um grande tumulto ao redor do corpo.

> "A comunidade da Tiêta ficou assustada com o que viu"

O local é tido como violento e palco de crimes dessa natureza periodicamente. O comando da Polícia Militar ainda não se pronunciou sobre o fato e atitude do policial. Ele desapareceu desde o crime e até às 20h de ontem a polícia ainda não tinha seu paradeiro identificado. Hoje deverá haver continuidade nas buscas para identificar e prender o policial que deverá responder por homicídio culposo.

O vendedor de automóveis foi executado nesta invasão com um tiro de escopeta no pescoço por um policial militar

INEFICIÊNCIA

Mais outro carro é roubado em Sergipe

Mais um veículo foi puxado em Sergipe. Apesar das investigações, a polícia ainda não conseguiu localizar o Voyage branco de placa HZB-7465/SE. O furto aconteceu na madrugada de ontem, em Cristinápolis.

O caso foi comunicado a todas as delegacias, no entanto, após várias buscas, nenhuma pista dava conta do veículo. Com o furto dessa madrugada, sobe para 17 o número de veículos furtados e roubados em menos de um mês.

Na madrugada de terça-feira passada, os bandidos furtaram um Fiat Uno branco, ano 94, de placa HZE-2671/SE, que estava estacionado na Rua Paraíba, no Siqueira Campos. Segundo informações dadas pela vítima, Maria José A. Santos, o carro estava estacionado em frente a sua casa, quando foi puxado. Segundo informações do setor policial, o Uno ainda não foi encontrado.

Extorsão - Até o final da manhã de ontem, Ary Andrade Moraes juntamente com seus familiares, não tinha comparecido a Corregedoria da Polícia Civil, para formalizar a queixa de crime de extorsão, contra três policiais civis. O fato aconteceu após Ary ter seu Gol cinza de placa HZQ-2860/SE roubado e localizado horas depois, pelos policiais identificados por Cosme, Damião e Juarez.

> "Os policiais teriam exigido R$ 100,00 para recuperar o carro em Penedo"

Diante da acusação feita no dia posterior ao assalto, terça-feira passada (3), diante da imprensa, o delegado Sérgio Ricardo, coordenador de Polícia Civil da Capital (COPCAL), determinou a apuração de imediato. O Gol foi localizado minutos depois da denúncia de Ary, de que os policiais teriam exigido R$ 100,00 para recuperar o carro em Penedo, em Alagoas, no pátio da 4ª Delegacia (Augusto Franco).

Diante do fato, Sérgio Ricardo revelou que o delegado Abelardo Inácio, da 4ª DP, e o delegado Arquimedes Marques, diretor do Centro de Operações de Polícia Especial (COPE), realizaram uma acareação entre Ary e os três acusados. A vítima ao ficar frente a frente com os três policiais, negou que os policiais tivessem lhe estorquido, afirmando que deu os R$ 100,00 como forma de gratificação.

Comércio do RJ fará protestos

RIO - (AE) - O comércio de Cabo Frio, cidade turística da Região dos Lagos fluminense freqüentada principalmente por paulistas no verão, vai fechar as portas na tarde de hoje em protesto contra o aumento da criminalidade no município. A decisão foi tomada pela direção da Associação Comercial, Industrial e Agrícola de Cabo Frio, que encaminhou hoje um manifesto ao governador do Estado, Anthony Garotinho, pedindo mais policiamento na cidade.

A partir das 12 horas, comerciantes e moradores farão uma passeata no centro de Cabo Frio para denunciar a "falta de segurança" na região.

Foram espalhados cartazes em muros e postes com a seguinte frase: "Não deixe de comparecer: a próxima vítima pode ser você". José Mauro, gerente-executivo da Associação Comercial, entidade que reúne 600 filiados, afirmou que o número de policiais é insuficiente para enfrentar a criminalidade no município. Esse seria um dos fatores responsáveis pelo aumento do número de roubos e furtos de carros e assaltos a residências e bancos na região. Segundo Mauro, os policiais são despreparados e não há viaturas suficientes. "Nada vai mudar se não fizermos movimentos como esse, porque não há registro dos crimes", diz, com base em "levantamento informal" feito pela entidade. A associação pretende oferecer carros e motos para a polícia, caso seja apresentado pelo governo algum plano de ação contra a violência.

O comerciante Nilo Sérgio Coelho, de 36 anos, dono de um supermercado na cidade, afirma que seu estabelecimento foi assaltado quatro vezes desde o início do ano. "Meu pai foi baleado há 15 dias e tive de contratar seguranças para trabalhar é uma vergonha". Segundo ele, a polícia é "omissa".

Segurança - O secretário de Segurança Pública do Estado, coronel Josias Quintal, admitiu que houve aumento da violência na região mas disse que a criminalidade é decorrente do crescimento do número de menores de rua e não da falta de policiamento. "A prefeitura precisa recolher esses meninos que cometem delitos como roubos e assaltos", afirmou, sem apresentar números. Ele acrescentou que a prefeitura local deveria contratar guardas municipais para dar segurança às praças e ruas de Cabo Frio.

Preso acusado de matar um policial

São Paulo - (AE) - O investigador Davi Martins dos Santos, de 30 anos, foi morto porque o assassino não sabia que ele era policial. Essa foi a justificativa dada por Hélio Sandro Prata Fernandes, de 25 anos, que foi preso hoje e acusado do crime, ocorrido às 4 horas de sábado, na zona leste de São Paulo. Segundo o delegado Carmino Pepe, do 77.º Distrito Policial, Fernandes estava com a pistola calibre 45 que pertencia ao policial e havia sido roubada. O investigador morreu quando foi socorrer um taxista que havia sido assaltado perto da delegacia, o 81.º DP, do Belém, onde estava de plantão.

Naquela madrugada, o taxista Almir Olivo entrou na delegacia correndo, dizendo que havia acabado de ser assaltado. O policial entrou no carro do taxista. Ambos foram à Rua Iguaruçu, onde ocorrera o roubo. Outros policiais, num carro da delegacia, saíram logo após, em direção ao local. Ao chegar, o investigador avistou o suspeito conversando com um travesti. O policial desceu do táxi e mandou que erguessem as mãos para revistá-los. Ao ver o investigador guardar a arma na cintura, o assaltante agarrou-o. Eles começaram a lutar. O bandido apanhou a arma do policial e disparou duas vezes, baleando-o. O taxista tentou ajudar e foi alvejado pelo criminoso, que fugiu.

Pouco depois, chegaram os outros policiais, que socorreram as vítimas. O investigador morreu no hospital. O taxista permanece internado, segundo a polícia, em estado grave. Na madrugada de hoje, os policiais do 77.º DP, em Santa Cecília, receberam uma denúncia de que o ladrão estava numa boate, no centro, com a arma do policial. Cinco investigadores foram ao local e o detiveram. Então, descobriram que ele havia roubado, pouco antes, um Gol na Avenida do Estado. "Ele (Fernandes) é responsável por vários crimes", disse o delegado.

Quadrilha leva R$ 50 mil de presídio em SP

Tremembé, (SP), - Quatro homens armados com pistolas calibre 380 e metralhadoras, escoltados por outros quatro, invadiram ontem de manhã o presídio Edgard Magalhães Noronha, o Pemano de Tremembé, e roubaram R$ 50 mil. O dinheiro, levado momentos antes ao presídio num carro-forte, seria destinado ao pagamento de 418 detentos que, em regime semi-aberto, trabalham na produção de solas de sapato, serviços de marcenaria e reformas de carteiras escolares, e recebem cerca de um salário mínimo ao mês.

Ontem era o dia em que 800 detentos seriam beneficiados o indulto (saída temporária) para passar o dia dos pais em companhia da família. Parentes dos detentos estavam em frente à penitenciária quando os homens chegaram, às 7h15. Vestidos com coletes pretos semelhantes aos da Polícia Civil, os assaltantes renderam os guardas da portaria. A mãe de um detento, Marli Peres Claro, 50, contou que os homens fizeram ameaças com armas em punho. Dois tiros foram disparados.

O taxista Nelson Fulquim, 44, foi ferido com um tiro na barriga quando aguardava a saída de um preso para levá-lo a São Paulo. O outro disparo não acertou ninguém. Não houve reação por parte dos funcionários, que trabalham desarmados.

Os ladrões sabiam exatamente onde o dinheiro estava guardado e foram direto ao cofre da seção de pecúlio. O diretor do Pemano Carlos Alberto Corade, acredita que na quadrilha existam ex-detentos que sabem qual é o esquema da penitenciária. "Acredito na participação de ex-sentenciados e não na de funcionários".

Segundo a Coordenadoria de Estabelecimentos Penitenciários do Estado de São Paulo (Coesp), este é o segundo caso de assaltos a presídios do Estado.

Os assaltantes fugiram em um Monza preto e um Fiat Uno branco furtados na última terça-feira em São Bernardo do Campo. Os presos receberam uma passagem de ônibus e R$ 5,00.

Inquérito vai hoje à Justiça catarinense

Florianópolis, (AE) - O delegado Waldir César Padilha coordenador da Central de Operações da Polícia Civil (Copoc) de Blumenau, concluiu ontem e encaminha hoje à Justiça o inquérito onde pede a prisão preventiva de Rodines Miranda Peres 26 anos. O comerciante é o principal suspeito de ser o mentor intelectual do golpe da "quadrilha virtual", onde cerca de R$ 1,5 milhão foram transferidos de uma conta corrente para outra via Internet.

No inquérito o delegado requer ordem judicial para quebra do sigilo bancário de Peres e quebra do sigilo do seu provedor de Internet. A polícia quer rastrear sua movimentação e descobrir quais os terminais telefônicos utilizados para as transações ilegais. "Estamos convencidos de que achamos os verdadeiros culpados uma vez que, depois da divulgação do caso, não houve mais nenhum problema em contas bancárias", garante Padilha. "Só estou aguardando a quebra do sigilo para juntar as provas".

Alguma das provas, segundo o delegado, são documentos bancários de terceiros, como extrato de conta corrente, que a polícia encontrou com Peres no mês passado durante uma blitz de trânsito, e agenda com nomes de pessoas que foram lesadas. São mais de cem correntistas que tiveram suas contas movimentadas. Peres já é conhecido da polícia do município de Blumenau e do Ministério Público estadual. Ele já protagonizou inquérito instaurado na região, instaurado pelo delegado Silvio Gomes Filho, que investigou a sua participação em outros casos.

Governo aplicará na polícia as tecnologias

Os secretários estaduais de Segurança Pública, coronel Josias Quintal, e de Ciência e Tecnologia, Wanderley de Souza, querem transformar a polícia do Rio numa das mais bem equipadas do País. A idéia é colocar a tecnologia desenvolvida em universidades e institutos de pesquisa a serviço da investigação policial. Para isso, estão firmando convênios com instituições para incorporar à rotina policial desde o exame de DNA a sofisticados bancos de vozes. O projeto deve custar cerca de R$ 2 milhões, segundo estimativa do secretário de Ciência e Tecnologia, e deve começar a ser implantado ainda este ano.

"A polícia carece desses recursos, que são do próprio Estado, mas estão dispersos", disse Quintal. E citou casos complicados, como o da estudante Patrícia Fernandes Braga, de 20 anos, morta e carbonizada no carnaval passado por um policial militar. "Pelo exame de DNA teríamos identificado rapidamente o corpo dela", acredita o coronel. A Universidade Estadual do Rio de Janeiro (Uerj) faz exames de DNA para comprovação de paternidade e os resultados ficam prontos entre 15 e 20 dias. Esse prazo deve ser reduzido para até 48 horas.

Técnicos do Instituto Médico-Legal vão ser instruídos a recolher no local do crime tudo o que possa servir de prova: desde o fio de cabelo ao cigarro, onde o criminoso pode ter deixado saliva.

O convênio com a Uerj e com a Universidade Estadual do Norte Fluminense (Uenf) vai possibilitar ainda a criação de um arquivo de vozes, que ajudaria a identificar grupos de seqüestradores. "O criminoso pode até tentar disfarçar a voz, mas a freqüência emitida é como uma impressão digital - única", esclareceu Souza.

GAZETA DE SERGIPE
A VERDADE EM PRETO E BRANCO

Esportes

Melhoria passageira
Página - 2

Posse na FCDL
Página - 3

Lição na derrota
Página - 4

ARACAJU, SEXTA-FEIRA 06 DE AGOSTO DE JULHO DE 1999 ■ FUNDADOR - ORLANDO DANTAS - ANO XLIV Nº 12.170

■ AGRADECIMENTOS A DEUS

Campeões visitam São Cristóvão

Luis Carlos leva elenco à Igreja de São Francisco para agradecer pelo título conquistado

Atletas, dirigentes e comissão técnica do Sergipe, ontem viveram o dia seguinte à conquista do título de campeão estadual,. Foi um dia de muita comemoração. A festa realizada na Pensão de Dona Maria à Av. Rio de Janeiro, contou com todos os campeões. Começou pela manhã e foi até a noite. Muito churrasco, cerveja e refrigerantes foram consumidos.

Emocionada com a conquista, Dona Maria foi presenteada com uma máquina de lavar pratos, presente dos jogadores do Sergipe. "É uma forma de reconhecimento, àquela que sofreu e vibrou com o grupo, durante a campanha, nos bons e maus momentos", lembrou o goleiro Aloisio, um dos mentores da idéia. Hoje o dia ainda será de comemoração. Uma comemoração diferente, é claro. Religiosa, de agradecimento a Deus.

O técnico Luis Carlos, os atletas, dirigentes e torcedores rubros, comparecem esta manhã à igreja de São Francisco, na cidade de São Cristóvão, para uma visita e assistirem uma missa de ação de graça. "Quando estive em São Cristóvão, no início da temporada, ouvi um sermão do Padre Amóbio. Naquele momento, fiz uma promessa a São Francisco. Como a graça foi alcançada, nesta sexta-feira, estaremos pagando a promessa, juntos com todos os que fazem a família rubra", disse Luis Carlos, um homem extremamente religioso por formação.

Jesus é o grande mentor do nosso trabalho. Temos que saber comemorar e agradecer a Deus.
Luis Carlos.

Na quarta-feira, depois da conquista do título, no retorno ao João Hora, Luis Carlos reuniu jogadores e comissão técnica no centro do gramado e todos de mãos dadas rezaram, agradecendo a Deus pela conquista. Só depois, teve início a comemoração na sede do clube. "Jesus é o grande mentor do nosso trabalho. Temos que saber trabalhar, comemorar e agradecer a Deus", finalizou o técnico Luis Carlos.

(Foto Edinah Mary).

O técnico Luis Carlos manteve sempre um bom relacionamento com os jogadores, sempre inspirado na sua fé cristã.

Rocha será emprestado ao Ceará

O Gerente Ernando Rodrigues embarcou ontem à tarde para Fortaleza, levando os atletas Rocha, Márcio e Ailton. Esses jogadores serão emprestados ao Ceará Sporting até 31 de dezembro. A depender do seus desempenhos na equipe cearense, poderão ter seus passes negociados definitivamente, foi o que afirmou Ernando Rodrigues momentos antes do embarque.

Por outro lado, o zagueiro Valdson que desde o final de mês de julho se encontra em Aracaju, deve embarcar nos próximos dias para o futebol português.

Além de Valdson, Fábio Costa e Adalberto, também devem ser negociados com o futebol português. Com o resultado da negociação desses atletas, o presidente Fernando França pretende resolver os problemas financeiros da equipe e iniciar a preparação do elenco para a próxima temporada.

Planejamento para a Série C

Já está definido que o técnico Luis Carlos vai continuar à frente do Sergipe no Campeonato Brasileiro e na próxima temporada. Ele tem contrato com o time rubro até o final do ano 2000. "Meu compromisso com o Sergipe é longo e pretendo cumpri-lo até o final. Só a partir daí, pensarei no futuro que é fazer um bom trabalho aqui na região e depois trabalhar em uma equipe do eixo Rio-São Paulo".

Luis Carlos afirmou que esse é o seu primeiro título como treinador profissional e sabe que vai abrir as portas para muitas propostas. Mas ele pretende cumprir o compromisso com os dirigentes rubros até o final. "Antes de qualquer vantagem eu privilegio a qualidade de vida. Minha família está muito bem adaptada a esta terra. Minha mulher gostou muito de Aracaju e com a realização desse sonho, preferimos aqui permanecer por mais uma temporada". Os trabalhos serão reiniciados nesta segunda-feira, quando a comissão técnica, juntamente com a diretoria, começa a planejar a participação da equipe, no Brasileiro da Série C.

A partir da próxima semana toda a comissão técnica do time de campeão estará juntamente com o treinador Elenilson, organizando o time de juniores, para a partida final e decisiva, marcada para o dia 15, na cidade de Lagarto, contra o Lagartense. "Será mais uma decisão difícil. Acredito muito na juventude do time de juniores. O objetivo também é ser campeão nessa categoria", afirmou.

Elenco campeão será totalmente renovado

Do time principal do Sergipe que se sagrou campeão na última quarta-feira, poucos são os jogadores que devem continuar no time rubro. A grande maioria já tem destino certo. Alguns defenderão outras equipes no Campeonato Brasileiro e outros terão como destino o exterior, levados pelo empresário Roberto Arciére. Mesmo porque, esses atletas são donos do seus passes e o vínculo com o Sergipe iria até o final deste mês.

Artilheiro do time com 25 gols e um dos grandes responsáveis pela campanha, o centroavante Hugo Henrique, vai para o Rio Ave, da Primeira Divisão do Futebol Português. Mazinho, outro destaque da equipe, se transfere para o América de Natal. Ailton para o Molinense, de Portugal e Luis Cláudio, para o Passos Ferreira também do futebol português.

Esses atletas foram liberados no dia de ontem, receberam salários e a gratificação pelo título de campeão e viajam até segunda-feira. Chicão é outro que apesar de não ter nada acertado, deve ir também para o Rio Ave.

O lateral-direito Flávio já está negociado com o Vila Nova-GO. O goleiro Fábio Maia, tem como destino o Sport-PE. Sidney ou Rogério, deve ir para o Ave. Mas o técnico Luis Carlos não abre mão da renovação de valores no Sergipe. Além de promover alguns juniores, ele já está conversando com atletas de bom nível técnico como o centroavante João Paulo, ex-Estanciano e os atletas Roberval, Júnior e Ascendino. "Será um novo elenco, mas com a mesma qualidade da equipe, que se sagrou campeã nesta temporada", garante Luis Carlos, elogiando o potencial de jovens atletas existentes no futebol sergipano.

O FUTURO DO CONFIANÇA

Presidente chega e reúne diretoria hoje

O Confiança encerra mais uma temporada, sem o título estadual. Este ano, o time até que progrediu um pouco. Para quem ficou na sexta posição em 98 e esteve ameaçado de rebaixamento, o terceiro lugar de 99, pode ser considerado um avanço e merece comemoração. Mas isso não convence ao torcedor.

A torcida quer ver o time campeão, o que não acontece desde 1991. O Confiança vai entrar no décimo ano e todos acreditam que em 2000 o ano, que marcará a virada do milênio, será o ano do Dragão mostrar suas garras. Para que isso seja realidade, a diretoria começa a trabalhar desde agora.

O presidente Fernando França, está sendo esperado hoje em Aracaju e neste final de semana, se reúne com a diretoria para planejar a equipe para o próximo ano. A primeira providência será formar uma boa comissão técnica, responsável pelo trabalho da equipe, até o início do próximo campeonato.

Serão mantidos todos os jogadores jovens, pois já ficou provado que eles têm futuro. Serão contratados dois ou três bons e experientes atletas para reforçar a estrutura atual. "Terceiro colocado não é o que a torcida esperava, mas foi até onde o time pôde chegar", afirmou o gerente Ernando Rodrigues.

(Foto Edinah Mary).

Charles e Miguel Riela serão liberados pelo Dragão. O goleiro vai defender o Itabaiana no Campeonato Brasileiro

O presidente da FSF, José Carivaldo de Souza, (foto) ontem foi alvo de várias homenagens, por dois motivos. Concluiu mais um campeonato, cujo resultado foi decidido dentro de campo. Carivaldo aniversariou no dia de ontem e foi homenageado na sede da FSF pelos desportistas sergipanos, dirigentes de clubes, funcionários da FSF e familiares que compareceram para dar os parabéns ao aniversariante.

Artilheiro do Confiança no campeonato estadual, Ailton (foto) tem a primeira oportunidade de defender uma equipe fora do Estado. Ontem Ailton viajou para Fortaleza. O atleta, juntamente com Márcio e Rocha serão emprestados ao Ceará. Em troca, Valdson, que teria contrato até 31 de dezembro, será liberado para ser negociado com o futebol português.

Apesar de ter sido substituído no último jogo do campeonato, o lateral-esquerdo Hamilton (foto), é o mais laureado jogador do Sergipe. É um atleta que tem estrela e de uma família de craques. Hamilton é o único bicampeão sergipano no time rubro. Foi campeão em 98 pelo Lagartense. Este ano no Sergipe repetiu a dose. O atleta é um dos que estão na lista, para deixar o futebol sergipano.

CALÇADÃO GS

Raimundo Luiz

Sergipe em 1º lugar

A Assembléia Legislativa deu mais uma bela demonstração de coerência. Embora se possa dizer que a quadra está tão difícil que até a oposição tem de abdicar de sua postura normal, vamos e venhamos foi bonito de ver e ouvir deputados radicais, geralmente excitados e de rebenque nas mãos, prometer ajudar o Governo a sair da crise. Os deputados Nicodemus Falcão (PFL) e Gilmar Carvalho (PT) proclamaram que é "Sergipe em 1º lugar". A turma da "bancada vermelha" e a patota do "Calçadão" aplaudiram.

Brado de alerta

Os posicionamentos do deputado Raimundo "Mundinho da Comase" Vieira (PSDB) não são freqüentes, mas são quentes. A análise do seu último pronunciamento revela um espírito analítico muito consistente, tendo sido aparteado por quase todos os demais parlamentares, solidários com a sua preocupação: as atuais dificuldades do Estado. Embora seja do partido do Governo, ele é um bom exemplo do que se pode denominar de coerente, racional e consciente.

Altivez

O deputado Nicodemus Falcão (PFL), que faz oposição ao governo Albano Franco, demonstrou, com a experiência parlamentar que o consagra como um dos mais hábeis integrantes do atual Poder Legislativo, que oposição é uma coisa e radicalismo outra coisa muito diferente. Num aparte ao discurso analítico do deputado Raimundo Vieira(PSDB) sobre o momento difícil de Sergipe, ele garantiu que estaria disposto a dar toda colaboração para ajudar o Estado a superar os atuais obstáculos. Muita altivez.

20 anos de anistia

Sessão especial, realizada pela Câmara Municipal de Aracaju, em comemoração aos 20 anos de anistia no Brasil, foi presidida pelo presidente daquele Poder, vereador Sérgio Góes. A solenidade, em dois turnos, foi realizada no Auditório do Tribunal de Justiça. Marcar com eventos os fatos históricos é reacender a memória da própria história, que é o nosso maior patrimônio.

TB Clic

A estréia do "TB Clic", da deusa maior de nossa imprensa, foi um verdadeiro "Click" de pura beleza. Thais Bezerra, com aquela aura de luz, que é sua marca maior, foi além da conta. Putzgrili. Fiquei feliz. E na TV Cidade, Canal 20.

Zero à esquerda

"Sergipe foi o único Estado do Nordeste com desempenho negativo do ICMS, você sabia? – essa a questão que foi trazida para o "Calçadão", ontem. Resposta da "tchurma" : "Abismo que cavaste com teus pés", trecho daquele sucesso musical, que é mais sucesso, quando interpretado na voz maviosa do meu amigo da velha guarda Carlos Tirso.

Exposição

No Espaço Cultural "Djenal Tavares de Queiroz", no hall de entrada da Assembléia Legislativa uma exposição documental "Os primeiros anos da Emancipação". O Arquivo Público e a Secretaria da Cultura colaboram com a Assembléia para essa mostra, que está aberta para a sociedade em geral e para o público estudantil.

Documento

O deputado Gilmar Carvalho (PT) leu na tribuna da imprensa e distribuiu para a imprensa um documento onde ressalta, com firmeza, que tem candidato para a Prefeitura de Aracaju: o deputado federal Marcelo Déda, e ponto final. Visa acabar com as especulações de que seja candidato e que já está em campanha. Pitaco na "bancada vermelha" : "mas que coisa, sô!."

Recuperação

O deputado Artur Reis (PMN) está afastado da Assembléia por 15 dias, por recomendação médica. Mas, para alegria dos seus amigos, seu Artur está bem e seu restabelecimento é normal e progressivo.

Rapidez

Quando existe interesse, até mesmo a máquina pública funciona com eficiência e celeridade. A Emurb está asfaltando os últimos trechos da Rua Marechal Deodoro da Fonseca. Começou ontem, amanhã termina. Aí, então a Conterrânea Veículos vai inaugurar a sua nova e moderna loja de revenda Nissan.

Asafoto

Associação Sergipana de Amigos da Fotografia (ASAFOTO). O competente fotógrafo Ribeiro, mestre na arte da fotografia, informa aos amantes da perfeita utilização das lentes, que todas as quintas-feiras às 20 horas, a Asafoto se reúne na "Cultart" (antiga Faculdade de Direito) e que todos são bem-vindos.

Trecho

Trecho transcrito do pronunciamento do deputado Raimundo "Mundinho da Comase" Vieira (PSDB), a pedido de amigos do "Calçadão" : "Essa situação, acredito ser muito mais, fruto da inoperância, do imobilismo que tomou conta de alguns setores do Governo, pois mesmo diante de fatos e estudos já apresentados, não sentimos e nem observamos nenhuma ação, nenhuma movimentação, nenhum plano para que se possa aumentar a arrecadação do Estado." Pitaco na "bancada vermelha": "Mundinho mesmo do PSDB?".

Itamar vem aí

Está confirmada a vinda do ex-presidente da República e atual governador de Minas Gerais, Itamar Franco. Comunicado oficial já foi expedido pelo autor do requerimento deputado Augusto Bezerra (PMDB). Será na sessão da Assembléia, segunda-feira, aí pelas 16 horas. Se o avião não atrasar...

Homenagem ao calote

Nada a ver com Itamar Franco se tornar "Cidadão Sergipano" (autor do calote oficial na União), mas ouvi promessa, de mãos postas, de um empresário que está na pior: ele disse que vai lutar para sair do sufoco. Então, mandará erguer um Monumento ao Calote. Já tem planta tracejada ... e muita raiva.

PLENÁRIO GS

Diógenes Brayner

Jantar

Itamar Franco (PMDB) estará em Aracaju na próxima segunda-feira, dia 9, para receber título de Cidadão Sergipano e será recebido com um jantar em residência do ex-prefeito Jackson Barreto (PMDB).

• Desde ontem que o ex-prefeito Jackson Barreto prepara uma recepção para o governador mineiro em sua casa de praia. Jackson apóia Franco.

Albano

O governador Albano Franco, amigo pessoal do governador Itamar Franco, também participará da entrega do Título e do jantar em casa de Jackson Barreto.

• A primeira dama de Sergipe, Leonor Franco, foi ministra do então presidente Itamar Franco, ocupando a Previdência Social.

Impressão

O ex-prefeito Jackson Barreto integra hoje o grupo de elite do PMDB que faz oposição aberta a Fernando Henrique Cardoso (PSDB).

• No último discurso que fez, em Londrina (PR), Jackson Barreto pediu o rompimento do partido com Fernando Henrique Cardoso a nível nacional.

Bomba

O governador Albano Franco diz que tem uma bomba para anunciar futuramente, mas só o fará no próximo mês, quando ele se realiza.

• Segundo informações de pessoas ligadas ao governador, será um petardo que pode salvar alguns problemas político-administrativos de Sergipe. É esperar para ver...

Conversas

O deputado federal Marcelo Déda (PT) disse ontem que não tem impedimento para conversar: "as pessoas sempre que quiserem têm o direito aos meus ouvidos. Difícil é chegar ao coração".

• Marcelo acrescentou que sempre manteve um bom relacionamento social com o ex-prefeito Jackson Barreto, independentemente das divergências políticas.

Convite

Marcelo Déda disse que o seu relacionamento com Jackson Barreto é tão bom que foi convidado para jantar segunda-feira em sua casa, ao lado de Itamar Franco.

• - Não tenho nenhuma razão para não ir, principalmente porque me dou muito bem com o deputado Paes de Andrade, que também está presente ao jantar.

Relação

O senador Antônio Carlos Valadares (PSB), diz que essa conversa de Jackson retomar às oposições não tem o menor fundamento. Jackson habituou-se com o poder...

• Ele teria enviado a Jackson Barreto uma relação de vários nomes importantes das oposições para que ele apoiasse a prefeito, e não teve resposta.

Melhoria passageira

A situação financeira mais crítica enfrentada pelo Estado, já está passando. Continua difícil, mas já existe uma luz no final do túnel, que dá para vislumbrar uma possibilidade de se chegar a algum ponto. O governador Albano Franco tem passado uns dias animado, principalmente a partir de quarta-feira, quando retornou a Brasília. Guarda um segredo que não revela a ninguém e se desconfia de que seja financeiramente bom para o estado. Tanto que ele está evitando divulgar, com receio que não dê certo.

• De qualquer forma a melhora parece muito passageira e sem consistência. Na realidade é preciso saber se a planta pegou e vai brotar bons frutos. O mal disso tudo é que Sergipe vive um período de grandes incertezas, como o resto do País, sem saber como realmente vai ficar esse quadro mutante, que confunde o habitante desse imenso país. As linguagens são diferentes, embora o sentido seja um só, que é a falta de dinheiro, resultante de uma economia rígida de contenção de despesas, mesmo para os casos de grande necessidade, como é o abastecimento de combustíveis para viaturas policiais, alimentação de presos, merenda escolar, remédios e o funcionamento das escolas, delegacias e postos de polícia.

• O governador Albano Franco se mantém em silêncio com relação as mudanças que deve fazer na atual administração. Se chateia quando a imprensa indica um ou outro funcionário que destoam da orquestração final e prefere ficar tocando desafinado do que acertar os instrumentos e promover a boa harmonia. Não é apenas a Secretaria da Fazenda que está com problemas, outros setores importantes estão precisando de impulso para melhorar o Governo, mas Albano Franco prefere amargar esse tipo de dificuldade, do que solucionar uma questão que vai satisfazer a todo mundo.

• Mas, pior do que Albano não tomar a medida, são os auxiliares não se mancarem e, num gesto altruista, pedir para sair e deixar o governador à vontade para refazer o seu secretariado.

• Albano Franco não esconde que vai fazer a mudança na hora certa. Só que a hora já passou. O resultado do Ibope que lhe deu 55% entre excelente, bom e regular, foi o primeiro sinal de que a sociedade estava recriminando o Governo. Albano fez o contrário: divulgou isso como bom. Ora, o Ibope julgou os quatro anos e 100 dias de Governo e para esse volumete de meses, 55% não é bom para quem está à frente do Governo, exatamente porque se encontra numa média mínima de tolerância.

• Se a pesquisa fosse feita agora, os números seriam outros, possivelmente mais para baixo. Assim, está na hora da mudança, de uma nova dinâmica administrativa e de uma remexida nas estruturas de Governo, para que haja a administração reeleita pelo povo, cheia de promessas de mais empregos e dias melhores. Ou Albano muda ou terá ainda muito o que se explicar aos eleitores, já impacientes com a política aplicada no Estado.

A ternura e a elegância de Luciana Andrade de Amaral

Prefeitura

O deputado federal Marcelo Déda garante que não pretende disputar a sucessão municipal agora. Só a partir de janeiro é que toca no assunto.

• Se a decisão fosse agora, ele preferia não disputá-la. Por isso é que vai ouvir a cúpula e os militantes do partido, para tomar uma posição.

Gilmar

Os deputados estaduais estão achando que o colega Gilmar Carvalho está se aproximando mais e procurando um melhor entendimentos com os companheiros.

• Gilmar Carvalho já desce ao plenário, conversa com os deputados e começa a entrar no clima dos demais parlamentares, o que não ocorria no primeiro semestre.

Custeio

O governador começou a liberar alguns recursos para custeio, o que começa a movimentar os poderes públicos. Já tem fornecedor mais aliviado.

• Algum dinheiro ainda vai sair até o final da próxima semana, mas os últimos a receber serão as Secretarias do Estado. Muita gente está irritada.

Candidato

O deputado estadual Gilmar Carvalho, que também deseja falar sobre candidatura à Prefeitura só a partir de janeiro, ainda defende o nome do deputado federal Marcelo Déda (PT).

• Gilmar garante que só tentará a Prefeitura de Aracaju depois que Déda declarar sua desistência. Também não abre mais para ninguém.

João Gama

O prefeito de Aracaju, João Augusto Gama (PMDB) anda dizendo que não será candidato à reeleição, mas que continuará na vida pública. A maioria admite que Gama tentará ficar na Prefeitura por mais quatro anos, mas evita divulgar isso agora.

Outras pessoas ligadas a Gama, inclusive o auxilia administrativamente, garantem que o atual prefeito está pensando mesmo é disputar o Governo do Estado em 2002, colocando Jackson para o Senado ou sugerindo a Prefeitura para ele.

Problemas

O governador Albano Franco está exigindo uma economia de guerra, mas ainda existem excessos de pessoas que não trabalham - e ganham bem - porque são cabo-eleitorais de personalidades importantes dentro do Estado. Se duvidarem eu cito pelo menos cinco...

O grande trabalho do Governo, neste momento, seria fazer uma limpeza dessas pessoas dentro do Estado, economizando grandes quantias na folha extra que o Governo paga. A irritação da sociedade é porque sabe que a economia é só para os pequenos...

Fazenda

O governador Albano Franco tem dedicado maior parte do seu tempo em expediente na Secretaria da Fazenda, para poder melhorar a situação do Estado e atender bem aos políticos que procuram o setor. Praticamente Figueiredo não trabalha.

Como havia muitas reclamações nos maltratos, grosserias e forma deseducada de atender as pessoas, o governador teve que fazer esse papel até conseguir uma pessoa para responder pela Pasta.

É FOGO

• Agora Sergipe é um dos Estados que tem recebido uma boa quantidade de chuvas. Embora tarde, está dando para quebrar o galho.

• A senadora Maria do Carmo Alves (PFL) já está no Senado Federal batalhando. Deve fazer pronunciamento dentro de algumas semanas.

• Já o ex-governador João Alves Filho permaneceu em Aracaju e teve contatos políticos com o PFL de Sergipe, para reiniciar as reuniões.

• O vereador Elber Batalha telefonando para se congratular com artigo publicado nesta coluna, sobre a arrecadação no Estado.

• Caso se concretize as demissões dos três secretários anunciados, será provocada uma grande surpresa em Sergipe. Poucos vão acreditar.

• O ex-senador Francisco Rollemberg continua atendendo, devagar e sempre, em um gabinete na Rádio Liberdade FM. Chico faz muito falta...

• O governador Albano Franco concedeu entrevista, ontem, à TV-Aratu, da Bahia. Com certeza foi sobre os incentivos da Bahia à Ford.

• Pelas previsões de Nostradamus, o mundo se acaba no próximo dia 11. Tem gente achando ótimo. Só assim o seu cheque, pré-datado para o dia 20, não lhe trará problemas.

• Para os mais supersticiosos, o mundo deve se acabar mesmo é na próxima semana. Numa terrível sexta-feira, 13 de agosto.

• O deputado federal Marcelo Déda estava quebrando a cabeça com o seu assessor para conseguir dinheiro a fim de imprimir o seu jornalzinho de atividade. Petista sofre....

• O deputado estadual Gilmar Carvalho continua emprenhado em fazer retornar à militância do clube o pessoal que abandonou o partido há alguns anos.

• Jackson Barreto está vibrando por poder recepcionar ao governador Itamar Franco, de Minas Gerais, em sua residência. É a declaração oficial de rompimento com FHC...

Televisão

Filmes na TV

SESSÃO DA TARDE

CURSO DE VERÃO

Título Original: *Summer School*
Nacionalidade: Americana
Ano de Produção: 1987
Direção: Carl Reiner
Elenco: Mark Harmon, Kirstie Alley, Robin Thomas, Dean Cameron, Gary Riley, Shawnee Smith, Courtney Thorne-Smith, Nels Van Patten, Carl Reiner, Lucy Lee Flippin, Kelly Minter, Frank McCarthy.
Um jovem professor de educação física (Harmon) é obrigado pelo diretor da escola a dar aulas de inglês para uma classe de alunos problemáticos. Através de artimanhas, pequenas chantagens e uma metodologia bem intuitiva, ele consegue que quase todos se interessem pela matéria. **Comédia**. Cor.

INTERCINE I

O TRAMBIQUE DO SÉCULO

Título Original: *The Great White Hype*
Nacionalidade: Americana
Ano de Produção: 1996
Direção: Reginald Hudlin
Elenco: Samuel L. Jackson, Jeff Goldblum, Damon Wayans, Peter Berg, Jon Lovitz, Corbin Bernsen.
Empresário de lutas de boxe tenta encontrar um novo rival para o seu campeão negro. O escolhido, que tem de ser branco, é um roqueiro que há dez anos bateu o vencedor de um torneio amador. **Comédia**. Cor. **Inédito**. **Primeira Opção 0800.70.9011.**

JUSTIÇA CORRUPTA

Título Original: *True Believer*
Nacionalidade: Americana
Ano de Produção: 1988
Direção: Joseph Ruben
Elenco: James Woods, Robert Downey Jr., Yuji Okumoto, Margaret Colin, Kurtwood Smith, Tom Bower.
Em Chinatown, advogado habituado a defender pequenos traficantes de drogas é convencido por seu assistente a pegar caso que representa uma guinada em sua carreira: defender um jovem coreano injustamente acusado por assassinato. **Policial**. Cor. **Segunda Opção 0800.70.9012**.

CORUJÃO

A Programar

PROGRAMAÇÃO

TV Aperipê
Canal 2

06h40h. Palavra Viva
06h45h. Telecurso 2000 (2º Grau)
07h00h. Telecurso 2000 (1º Grau)
07h15h. Curso Profissionalizante
07h30h. Viva Melhor
07h45h. Um Santo para o Futuro
08:45h. Série Mutírio
09h15h. Campus Profissões
09h20h. Viaje Espanhol
09h45h. Viva Melhor
10h00h. Cocoricó
10h30h. Castelo Rá-Tim-Bum
11h00h. Wishbone
11:30h. X-Tudo
12h00h. Jornal da Cultura 60'
13:00h. Nossa Língua Portuguesa
13:05h. Vivendo com Saúde - Boa Forma e Saúde
13:30h. Indústria Cultural
14h00h. Os Bichos
14:30h. Rá-Tim-Bum
15:00h. Wishbone
15h30h. Castelo Rá-Tim-Bum
16h00h. Sem Censura
18h00h. Consumo Hoje
18h05h. Arte TV
18h25h. Notícias do Mercosul
18:30h. Rede Brasil Noite
19h00h. Indústria Cultural
19h30h. Turma da Cultura - (Ao Vivo)
20:00h. Olho Vivo
20:40h. Opinião Nacional - (Ao Vivo)
21h30h. Metrópolis - (Ao Vivo)
22h00h. Jornal da Cultura (Ao Vivo)
22h30h. Cine Brasil - Riacho de Sangue
00:00h. Copa dos Campeões da Europa
01:30h. X-Tudo
01h00h. Ponte Aérea: CADERNO 200
01h30h. Ponte Aérea: REDE BRASIL REVISTA
02h00h. Metrópolis

TV Sergipe
Canal 4

005.50h. Programa Ecumênico
05.55h. Telecurso 2000 - Curso Profissionalizante
06.10h. Telecurso 2000 - 2º Grau
06.25h. Telecurso 2000 - 1º Grau
06.45h. Bom Dia Sergipe*
07.15h. Bom Dia Brasil
08.00h. Angélica
12.00h. Os Trapalhões
12.25h. Sergipe Notícias - 1ª Edição**
12.50h. Globo Esporte
13.15h. Jornal Hoje
13.40h. Vídeo Show
14.20h. Vale a Pena Ver de Novo - *O Rei do Gado*
15.45h. Sessão da Tarde. Filme: *00 Kid, Um Espião Muito Especial****
17.30h. Malhação
18.00h. Força de Um Desejo
18.55h. Sergipe Notícias - 2ª Edição**
19.10h. Andando nas Nuvens
20.10h. Jornal Nacional
20.40h. Suave Veneno
21.30h. Globo Repórter
00.30h. Jornal da Globo
01.05h. Boletim dos Jogos Panamericanos
01.15h. Intercine I
03.25h. Intercine II

TV Atalaia
Canal 8

05:52h. Palavra Viva
06:00h. Sessão Desenhos
07:00h. Canal 08 (Jornal Manhã)
08:00h. Bom Dia Cia c/Jackekine
11:00h. Desenhos Diversos
12:10h. Série - Um anjo muito doido
12:35h. TJ Sergipe 1ª Edição
13:00h. Chapolin
13:30h. Chaves
14:00h. Cinema em Casa
16:00h. Programa Livre
17:00h. Boletim - Jogos Pan
17:02h. Festival de Desenhos
17:40h. Disney Clube
18:45h. TJ Sergipe 2ª Edição
19:10h. Chiquititas
20:05h. A Usurpadora
21:00h. Programa do Ratinho
22:00h. Tela de Sucessos
23:45h. Jornal do SBT
00:00h. Jô Soares Onze e Meia
01:28h. Boletim - Jogos Pan
01:30h. Sinal SBT + CBS.
02:30h. Encerramento da Emissora

YARA BELCHIOR GS

A SOLENIDADE DE POSSE DA NOVA DIRETORIA DA FCDL

A solenidade de posse da nova diretoria da **Federação da Câmara de Dirigentes Lojistas do Estado de Sergipe,** que tem **Max Andrade** como **Presidente** e **José Alves Dantas Filho** como **1º Vice,** foi realizada no último **sábado, 31.07,** em Nossa Senhora das Dores. Na oportunidade, o Presidente da **CDL de Dores, João Araújo Lima, inaugurou a nova sede da entidade e homenageou** o Empresário de A Suprema/39 Anos ao denominar **o CDL de Dores "Casa do Lojista – Empresário "José Barreto de Andrade".** O homenageado, J.B.A., nasceu no ano de 1928, em Nossa Senhora das Dores/SE, filho do casal Maria da Glória Barreto de Andrade/Arthur Dias de Andrade, Promotor. Começou a trabalhar no Comércio aos 10 anos de idade, na loja de Manoel Soares de Araújo. É casado com a simpática e elegante senhora Yone Andrade e tem com ela seis filhos. **A solenidade contou com a presença** do Governador Albano Franco; do Prefeito de Aracaju, João Augusto Gama; do Vice-Presidente da Câmara Nacional dos Dirigentes Lojistas, Manuel Caetano da Silva; do Presidente da CDL de Aracaju, Gilson Figueiredo; presidentes das CDL's regionais; Presidente do Conselho Deliberativo do Sebrae, José Thomaz Vasconcelos; empresários-lojistas; autoridades; políticos; Imprensa e a nova Diretoria da FCDL empossada. **O Padre Renato Gomes** Lima procedeu a bênção litúrgica da nova sede. **Representou o Prefeito de Dores** o Advogado e Escritor José Lima Santana. **Descerrou a placa de inauguração** o fundador, Nivaldo Barreto de Oliveira e **o Auditório recebeu o nome** do senhor Iderlane Rolemberg Feitosa. **Durante a solenidade foi dedicado um minuto de silêncio em memória do Empresário Carlos Alberto Chamusca Tourinho,** que desencarnou na sexta-feira, 30.07. **O Coral "Amigos para Sempre",** da Escola Estadual "Professor Fernando Azevedo", de Dores, abrilhantou a solenidade. **Foram empossados na FCDL:** Max Andrade, Presidente; José Alves Dantas Filho, 1º Vice; João Soares Santos, 2º Vice; Carlos Alberto Chamusca Filho, 3º Vice; Edivaldo Francisco da Cunha, 4º Vice; José Pereira de Andrade, Diretor- Secretário; Luiz Augusto Duarte Leite, Diretor de Serviços; João Araújo Lima, Diretor de Aperfeiçoamento e Samuel Rodrigues Schuster, Diretor-Tesoureiro. Aguarde na próxima Coluna nomes que marcaram a noite e detalhes. Um abraço, YBS.

Fotos: Lúcio Teles. 1ª) Prefeito Gama, Empresário José Barreto de Andrade e o Governador Albano Franco; 2ª) Advogado José Lima Santana e o Governador; 3ª) Mesa-Diretora; 4ª) Presidente da FCDL, Max Andrade; 5ª) 1º Vice da FCDL, José Alves Dantas Filho e o 1º Vice CNDL, Manuel Caetano; 6ª) Empresária Jaluzi Luzia Alves Dantas ao lado do esposo, 1º Vice FCDL; 7ª)Empresário José Barreto de Andrade, esposa Yone Andrade e família; 8ª) Presidente FCDL, Presidente CDL de Dores, João Araújo Lima e o Governador; 9ª)Empresários Lyra, Presidente da CDL, Gilson Figueiredo e 1º Vice FCDL; 10ª) Max Andrade, José Barreto Andrade, Empresário Oviedo Teixeira e Paulo Sousa, TCE-SE e Rotary; 11ª)Empresários-Lojistas ao lado da nova diretoria da FCDL; 12ª) Presidente da CDL Aracaju, Presidenta da CDL de Itabaiana, Maria Iramy de Almeida e Presidente da FCDL; 13ª)Para fechar com chave de ouro esta página, a nobre senhora Yone Andrade, mulher de visão e valores consideráveis.

A coluna Yara Belchior está na Internet. Contactos (79) 972-9564 - 211-5827 (Fone/Secrt./Fax).

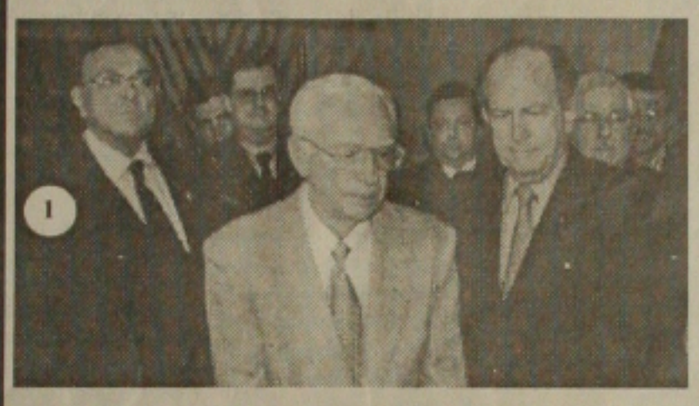

■ EXCURSÃO POSITIVA

Jogadores precisam amadurecer

Luxemburgo espera que eles ganhem experiência com a traumática derrota da Copa

Cidade do México - A esperança de Wanderley Luxemburgo é que a derrota do Brasil para o México na final da Copa das Confederações tenha conseqüências positivas em um futuro próximo. O treinador espera que os jogadores amadureçam com a traumática experiência de perder uma final apresentando erros em lances decisivos. Luxemburgo tentou explicar o inexplicável. "A falha é individual do conjunto (sic)", analisou.

Diplomático, o técnico evitou comentar as atuações de cada jogador na decisão e apenas disse estar muito satisfeito com o trabalho da seleção nos 51 dias que o elenco ficou reunido juntando Copa América e Copa das Confederações. "Em uma análise geral, o trabalho está muito bom, a seleção está no caminho certo e agora temos de com calma identificar os erros e procurar corrigi-los", disse Luxemburgo.

Ele considera torneios como a Copa das Confederações o laboratório ideal para testar as virtudes e defeitos da seleção. Só a partir dos erros demonstrados será possível aprimorar o trabalho nas competições de maior importância. "Somente o tempo poderá dar experiência a estes jogadores que estão percebendo que clube é uma coisa e seleção é outra", comentou. "Este torneio que perdemos não é uma Copa do Mundo, nem as Eliminatórias e nem o Pré-Olímpico", destacou. "É apenas parte da preparação de um trabalho que vai dar frutos mais para a frente."

> "Ocorreram erros na saída de bola que comprometeram a equipe".
>
> *Luxemburgo*

Foi a segunda derrota de Luxemburgo sob o comando da seleção brasileira. Desde que ele assumiu a equipe, em agosto do ano passado, o Brasil só tinha perdido uma vez, para a Coréia do Sul, por 1 a 0, em amistoso realizado em Seul. Na derrota por 4 a 3 para o México na decisão da Copa das Confederações, a seleção deixou evidente que apesar do ataque eficiente, a fragilidade da defesa é um problema que ainda não foi solucionado. "Ocorreram erros na saída de bola que acabaram comprometendo a equipe", afirmou.

Luxemburgo acha que a excursão foi muito proveitosa

■ ASSUMIRAM OS ERROS

Atletas se frustram e assumem derrota

Cidade do México - A frustração dos jogadores da seleção brasileira não foi só pela perda do título da Copa das Confederações, mas principalmente, pelos erros cometidos que levaram o Brasil à derrota para o México por 4 a 3. Os jogadores assumiram a derrota e reconheceram que a seleção foi vítima de suas próprias falhas.

"Perdemos para nós mesmos, não para o México", lamentou o volante Emerson, que chorou no vestiário após a partida ao ver frustrado o sonho de levantar a taça como capitão da equipe. "Faltou experiência para a gente em disputa de uma final no campo do adversário", concluiu Emerson.

Outro que ficou muito abatido com a derrota foi o atacante Ronaldinho. Responsável direto pelo quarto gol dos mexicanos ao entregar a bola aos adversários em uma cobrança de falta, Ronaldinho nem ficou sabendo que tinha sido escolhido pela Fifa o melhor jogador da competição - a escolha foi feita antes do jogo decisivo. O atacante, sempre solícito à imprensa, evitou contato maior após a partida. "Falar o que?", indagou ja no hotel, arrumando as malas para a viagem de volta ao Brasil. "Perder é muito chato, sei que terei muitas decisões pela frente, vou vencer algumas e perder outras, futebol é assim."

> "Bati rápido e Vampeta não viu. A bola acabou sobrando para os mexicanos".
>
> *Ronaldinho Gaúcho*

O lance do quarto gol do México perturbou toda a equipe. "Bati rápido demais, Vampeta estava se colocando e a bola acabou sobrando para os mexicanos", justificou Ronaldinho. "Estava de costas para o lance, não vi nada", alegou Vampeta. "De repente tinha cinco caras vindo para cima de mim e não sabia o que fazer", afirmou o zagueiro Odvan, que não teve como parar a jogada e evitar o gol mexicano.

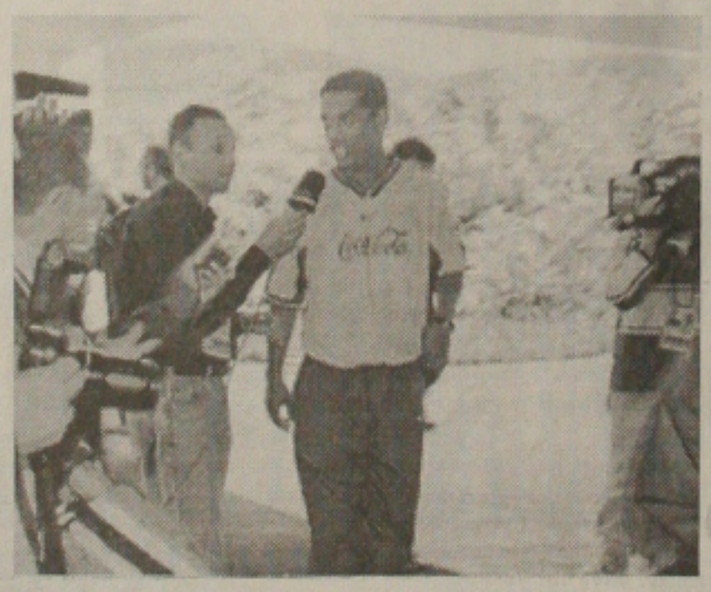

Ronaldinho foi considerado o melhor da Copa

Brasileiras ganham ouro

Winnipeg - As tenistas brasileiras Joana Santos e Vanessa Menga conquistaram a medalha de ouro do torneio de duplas dos Jogos Pan-Americanos ao derrotarem as chilenas Paula Cebezas e Barbara Castro. As parciais foram 6-0, (5-7) e 7-5. A medalha de bronze foi dividida entre as argentinas Mariana Diaz Oliva/Clarissa Fernandez e as canadenses Renata Kulbovic e Aneta Soukup, eliminadas nas semifinais.

Botafogo apóia Mauro Fernandes e ele continua

Rio (AE) - A goleada do São Paulo por 6 a 1, quarta-feira, não abalou o técnico Mauro Fernandes, que vai continuar no comando da equipe. Tanto o treinador, quanto os dirigentes, disseram que não é momento para mudanças. Para a diretoria, Fernandes está começando o seu trabalho.

Antes do jogo de anteontem, o técnico tinha recusado uma proposta para transferir-se para o Juventude, que perdeu o técnico Walmir Loruz para o Internacional.

Fernandes atribuiu a derrota à expulsão do volante Marcelinho Paulista, no início da partida. Segundo o técnico, atuar com dez jogadores durante quase 90 minutos contra um time como São Paulo é uma "tarefa muito difícil". Ele assumiu os erros pela derrota e garantiu que, com o tempo, o time vai melhorar.

O treinador disse que ainda não sabe se fará modificações na equipe que joga sábado contra a Ponte Preta, em Campinas. A única mudança certa é a saída do volante Marcelinho Paulista, que cumprirá suspensão e deve ser substituído por Junior. Outro possível desfalque é o meia Sérgio Manoel, que sofreu uma fissura na mão.

Apesar de não falar sobre alterações na equipe, Fernandes pode fazer modificações na defesa, que falhou muito na quarta-feira. Como ainda não conta com Jorge Luís, contundido, o técnico deve manter a dupla de zaga. As laterais, no entanto, podem ter novos titulares em Campinas.

Recuperação dos três é prioridade no clube

São Paulo (AE) - O técnico do Corinthians, Oswaldo de Oliveira, assumiu como prioridade absoluta a recuperação emocional dos três jogadores do time que estavam servindo à seleção brasileira no México que, como os demais, tiveram uma atuação desastrosa na decisão da Copa das Condeferações: Dida, João Carlos e Vampeta.

Para reabilitá-los, Oswaldo quer que eles partam com a delegação na segunda-feira para o exterior e solicitou até os relatórios da psicóloga da seleção, Suzy Fleury, que trabalhava no Corinthians até o ano passado. "Ela já me passou o perfil emocional do Dida e do João Carlos, que eu não conhecia, e vou analisar esse material antes de conversar com eles", afirmou. "O negócio é levantar a poeira; o Dida e o João Carlos estão iniciando uma trajetória no Corinthians", disse.

Sábado, Oswaldo entrará em contato por telefone com Vampeta e os dois novatos para saber se eles estão dispostos a viajar com o grupo para a Argentina, onde o time enfrenta o Vélez, na terça-feira. Depois, o Corinthians segue para a Espanha, para a disputa do Torneio Tereza Herrera, nos dias 14 (jogo contra o Boca Juniors) e 15 (Celta ou Deportivo La Coruña). "A não ser que exista algo muito grave, eles viajam conosco", afirmou.

Contusão de Romário preocupa o Flamengo

Rio de Janeiro (AE) - Apesar da goleada por 4 a 0 sobre o Colo-Colo, quarta-feira, o Flamengo voltou de Santiago preocupado com o atacante Romário, que saiu de campo ainda no primeiro tempo machucado. Ele sentiu a mesma contusão na batata da perna, que o tirou de campo contra o Atlético Paranaense, domingo. "Fui esticar a perna e senti o mesmo problema de domingo", explicou o atacante.

Romário disse que vai voltar a fazer tratamento para recuperar-se da contusão e ainda não sabe se poderá atuar contra o Paraná, no domingo. "Se a comissão técnica e os médicos determinarem que eu não devo jogar, ficarei de fora", afirmou. Ele explicou que a sua escalação contra o time chileno não foi um erro dos médicos. "Eu tinha treinado e não tinha sentido nada", declarou.

Romário, machucado

Além de Romário, mais dois jogadores contundiram-se na partida de ontem. O meia Rodrigo Mendes, que foi o grande destaque da equipe, sentiu um estiramento na coxa direita e não jogará no domingo. "Vou ser submetido a um exame hoje, para determinar a gravidade do problema", afirmou o meia. Com uma lesão muscular, o atacante Caio é outro que desfalcará o time.

O técnico Carlinhos ainda não decidiu quem será escalado no setor. Ele pediu aos dirigentes que regularizem a situação de Leandro Machado, que depende de garantias bancárias para ser liberado pelo Sporting de Lisboa, antigo dono do passe do jogador. "Espero contar com o Leandro para amenizar o problema", comentou.

Para compensar tantas perdas, o técnico Carlinhos contará com a volta dos três jogadores que estavam com a seleção brasileira, no México: Luís Alberto, Athirson e Beto.

Bahia faz parceria e licencia 30 produtos

Salvador (AE) - O Bahia S.A. (Basa) lançou ontem, 30 produtos com a marca do clube para venda em varejo, resultado de uma parceria firmada com a Redibra Marketing & Licensing Service. É a primeira vez que o Bahia explora profissionalmente sua marca, depois que passou a ser administrado pelo Banco Opportunity e se transformou no primeiro clube-empresa do Brasil no início de 98.

A gerencia de marketing do Basa, informou que até o próximo ano o número de produtos será ampliado para 150 e as vendas no varejo devem superar os R$ 10 milhões. A dupla Basa/Redibra ficará com aproximadamente 10% de participação no total do montante do faturamento. O material esportivo, bonés, cadernos, copos e outros objetos com a marca do Bahia serão fabricados e distribuidos por empresas de nome no mercado nacional como a Alpargatas, a C & A e a Inajá.

O lançamento também marca a primeira batalha do Basa contra as empresas piratas que distribuem produtos com o escudo do clube, sem pagar um centavo pelo licenciamento. "A culpa foi nossa que não ocupávamos esse espaço", admitiu o diretor de marketing do Bahia, Paulo Carvalho acreditando que as coisas a partir de agora vão mudar.

Embora esteja disputando a Segunda Divisão do Campeonato Brasileiro, desde o ano passado, o Bahia atrai muito mais torcedores ao estádio que seu rival, o Vitória que disputa a Primeira Divisão. Foi pensando nessa fidelidade que o Basa lançou os novos produtos. O clube tem uma torcida no Estado estimada em 3,6 milhões de torcedores e as perspectivas este ano para o time de futebol, que almeja voltar à primeira divisão, são boas pois o Bahia estreou na Segundona, com uma vitória, diante do América Mineiro, em Belo Horizonte.

Palmeiras massacra Racing pela Mercosul

São Paulo (AE) - O Palmeiras não teve compaixão do quase falido Racing Club. Ontem à noite, no Palestra Itália, pela Copa Mercosul, a equipe brasileira venceu a argentina por 7 a 0 e assumiu a liderança do Grupo A, com 4 pontos. Em segundo lugar está o Cruzeiro, com 3. O River Plate ocupa a terceira posição, com 1 ponto, e o Racing, que ainda não pontuou, é o lanterna. Palmeiras e River já fizeram dois jogos.

O Racing mostrou que, além de viver uma dramática crise financeira (a dívida do clube chega a US$ 40 milhões), tem sérios problemas em campo. Para tentar amenizar a dívida, a diretoria do clube vendeu suas principais estrelas e montou uma equipe jovem, formada por inexperientes jogadores. O Palmeiras aproveitou a má fase do adversário e o massacrou.

"Eles estavam perdidos em campo", contou Euller, autor de dois gols. Logo aos 12 minutos, Zé Maria cobrou uma falta na barreira. A bola sobrou para o atacante, que abriu o placar. Euller voltou a marcar aos 36, em um toque sutil da entrada da área. Antes, porém, Oseas, que completou ontem 50 partidas na temporada, deixou a sua marca por duas vezes.

Brasil inicia luta pelo tri

Winnipeg - A equipe bra- sileira de hipismo iniciou on- tem a luta pelo tricampeona- to pan-americano. "A equip está unida, temos cavaleiro experientes e boas chances d medalhas de prata e bronze" avaliou o campeão mundial bicampeão da Copa do Mun do, Rodrigo Pessoa, que nã vai saltar, mas é o assistente técnico do Brasil no Pan. O Brasil já tem a vaga olímpic para competir em Sydney, n ano que vem. Os Estado Unidos, que estão com a su primeira equipe para briga pela vaga são, na avaliação d Rodrigo, os favoritos à me dalha de ouro.

Os conjuntos do Brasil e tram na pista do Parque Re River para o concurso do tip caça, de velocidade, a prime ra das três provas do salto d Jogos Pan-Americanos. Ap nas duas provas, as de onte e hoje, com dois percurs idênticos, contam pontos pa as medalhas por equipe Também contam para a cla sificação ao Grande Prêm que será disputado no dom go e definirá os campeões i dividuais.

A equipe brasileira é fo mada por Álvaro Afonso d Miranda Neto, o Doda, qu vai montar Aspen, André J hannpeter e Calei Joter, V tor Alves Teixeira e Jolly Bo Bernardo Rezende Alves Atlética. Os canadenses, qu competem em casa, são ad versários perigosos na aval ação de Doda, mas os nort americanos são ainda ma competitivos. "Mas acho qu o Brasil está tão bem quant os Estados Unidos e que p deremos surpreendê-los."

Bolsa premia vencedores

São Paulo (AE) - A Bo sa de Mercadorias & Futu ros concedeu ontem prêm equivalente a 5,175 quilos d ouro aos atletas, patrocinado pela entidade e que particip ram dos Jogos Pan-Americ nos. O atleta patrocinado pe BM&F que se destacou n Jogos foi Claudinei Quirin da Silva que recebeu 1,3 quilo de ouro por ter ganh duas medalhas de ouro, um de prata e uma de bronze. O demais atletas premiados f ram Eronildes Nunes Araú (750 gramas); Maurren Hig Maggi (750 gramas); And Domingos da Silva (500 gr mas); Edson Luciano Ribe ro (500 gramas); Elisange Adriano (500 gramas); Va derlei Cordeiro de Lima (50 gramas); Sanderlei Cla Parrela (250 gramas); Fab ana Cristina da Silva (25 gr mas); Gustavo Pamplon Redher (25 gramas) e Nels Ferreira Júnior (25 gramas