EXEMPLAR DE ASSINATURA
RECLAMAÇÕES
GAZETA DE SERGIPE

FHC AMEAÇA MOVER AÇÃO CONTRA O PFL
Página 8A

PREÇO DO EXEMPLAR R$ 0,50 INTERIOR R$ 0,70

GAZETA DE SERGIPE

ARACAJU, SÁBADO, 12 DE FEVEREIRO DE 2000 — A VERDADE EM PRETO E BRANCO — FUNDADOR - ORLANDO DANTAS - ANO XLV Nº 12.324

ODONTO SERV
SEU CONVÊNIO ODONTOLÓGICO
Rua Itabaiana, 64 - Centro/Aju
Fone: (079) 211-2145 - 224-6819

DÓLAR
COMERCIAL R$ 1,755
PARALELO R$ 1,806
TURISMO R$ 1,720

POUPANÇA
TR - (26/01/2000)...0,2249%
TBF - (26/01/2000)...1,4873%
POUPANÇA em 12/02/2000 0,7797%

OURO
Grama pelo BM&F a R$ 18,03
Alta de 2,22%
Onça alta de 9,66%

TELEFONE
PABX:(079) 236-2002
FAX 236-2112
Fax comercial (079) 236-2002

JUROS
CDB-18,06% ao ano, 1,33% no período
PÓS-FIXADO de 60 dias, 18,00%
CAPITAL DE GIRO 24,64%

EDIÇÃO
Circula hoje com 16 páginas. Com infs cadernos separados.

FECHAMENTO
A edição de hoje, 12/02/2000, fechou às 23h a cotação e circular uma hora a mais depois para venda e assinatura

FALHA PERMITE NOVA FUGA DE DETENTOS NO INTERIOR

Presos aproveitaram desleixo da segurança e pularam muro de dois metros de altura

Aproveitando uma falha no sistema de segurança, os presos conhecidos por Macambira e Ué conseguiram fugir na tarde de ontem do Presídio de Tobias Barreto, na divisa com o Estado da Bahia. Para escapar eles pularam um muro com mais de dois metros de altura. Segundo o vice-diretor do presídio, José Américo, a fuga aconteceu por volta das 15h30, numa área onde parte das guaritas está desativada e o policial militar que fazia a segurança sobre o muro do presídio teve que se ausentar do posto de serviço. Ao retornar, percebeu a fuga, mas, segundo o diretor, não deflagrou nenhum tiro, acionando apenas o alarme. *(Página 5A)*

(Edinah Mary)

Este ano, entre 1º de maio e 20 de junho, a pesca do camarão estará proibida no Estado. (Página 2B)

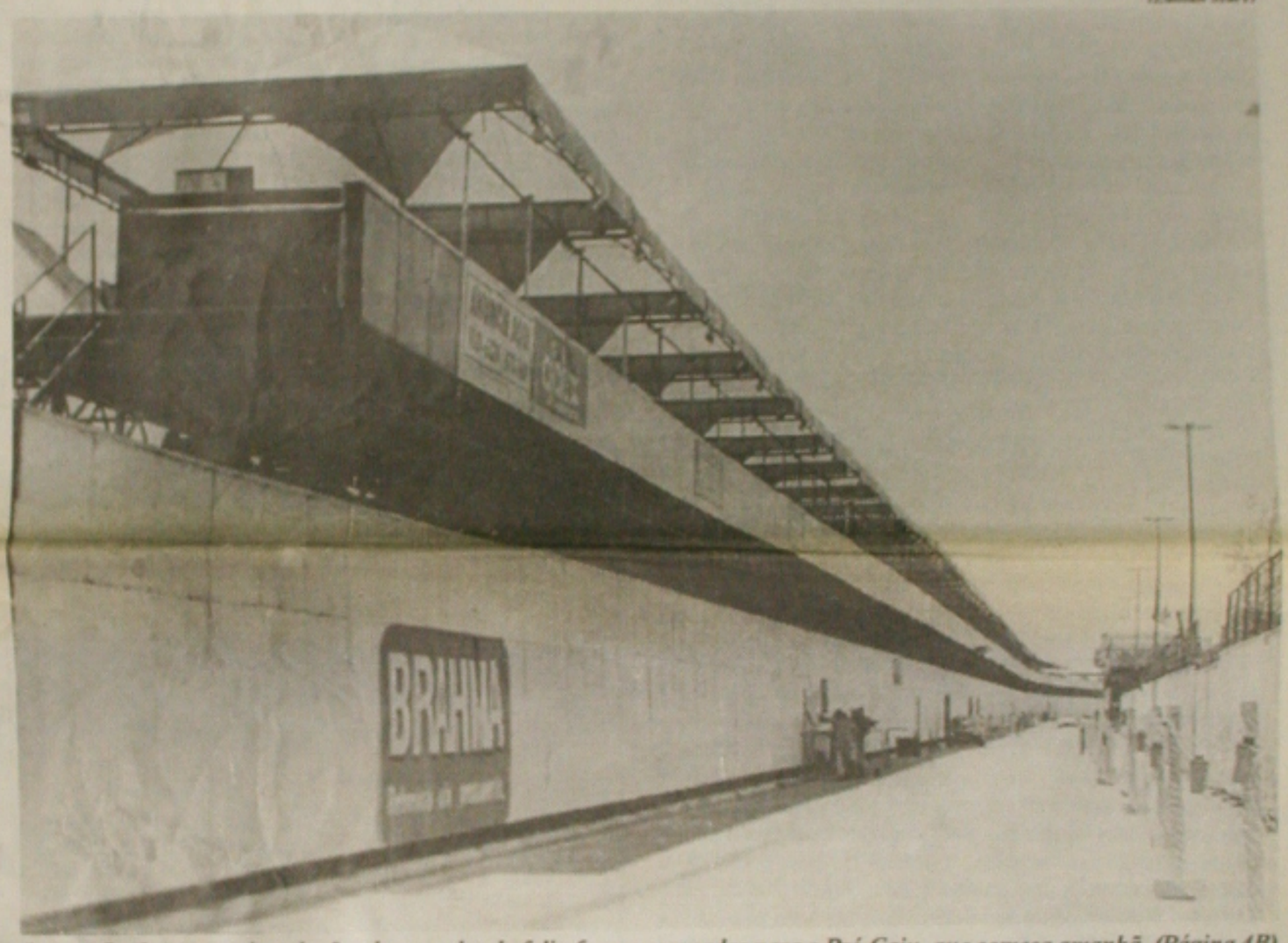

Ontem, finalmente, as instalações do corredor da folia foram aprovadas para o Pré-Caju, que começa amanhã. (Página 4B)

Assembléia terá de cortar 52% da folha

A Lei de Responsabilidade Fiscal, em tramitação no Senado e já aprovada na Câmara, vai impor cortes drásticos nas despesas de pessoal das Assembléias Legislativas e Tribunais de Contas da maioria dos Estados (TCE). Para se adequar à nova legislação - que limita em 3% da receita líquida dos Estados os gastos de pessoal das Assembléias e Tribunais de Contas -, o desembolso com salários e encargos dos servidores do Legislativo teria de cair em 52, 3% no Estado de Sergipe. *(Página 3A)*

Detran fará triagem com 3.045 veículos irregulares

Os 3.045 veículos que foram licenciados entre 1998 e 99 sem o pagamento do IPVA, segundo relatório da Secretaria Estadual da Fazenda, passarão por uma nova triagem no Detran. Nos casos em que o não pagamento se configurar realmente uma ilegalidade, os proprietários terão os nomes negativados no Serasa para que o Banese possa realizar a cobrança do imposto de forma rigorosa, segundo afirmou ontem Metódio Mendes Costa Filho, diretor de Operações do órgão. "Adotaremos todos os procedimentos cabíveis para combater esse problema, a começar pelo estudo do relatório", frisou. Ele admitiu, porém, que muitos casos foram considerados irregulares indevidamente, como no caso dos veículos de entidades filantrópicas e ônibus, que são isentos, em função de erros administrativos. *(Página 1B)*

DOMÉSTICAS

A ampliação dos direitos trabalhistas para os empregados domésticos agrada a categoria, mas divide a opinião dos patrões. Embora concordem em tese com os direitos, muitos admitem que os novos benefícios, como o Fundo de Garantia por Tempo de Serviço (FGTS), podem causar mais desemprego. Para a dona-de-casa Iraci Souza Ramos (foto), a tendência é a substituição da empregada por uma diarista, para fugir da obrigatoriedade de tantos benefícios. (Página 1B)

Professores da PMA decidem exigir concurso

Professores da rede municipal realizam na próxima semana assembléia geral para discutir basicamente dois assuntos: a retirada das salas de aula de cerca de 600 estagiários com a consequente realização de concurso público, para a contratação de novos profissionais, além de ações para garantir a criação do Instituto de Previdência do Município de Aracaju. A assembléia, convocada pelo Sindipema, está marcada para às 10 horas, na sede do Sintasa. *(Página 3B)*

ESPORTE

Adilson ainda é dúvida para jogo com ABC

(Página 1C)

Adilson pode não jogar

LAVRADOR FOI MORTO PARA NÃO HERDAR TERRAS

Página 5A

TRIBUNA GS

Gilvan Manoel
E-mail: gilvanmanoel@uol.com.br

O sucesso incomoda

Sergipe é um Estado curioso, onde normalmente as pessoas se preocupam mais com o sucesso alheio do que com o seu próprio fracasso. Isso ocorre em praticamente todos os setores - na política, nas artes, na cultura, nas redações e até em relação a festas e eventos.

Quando um político desponta e cai no gosto popular, aparece logo alguém interessado em tentar impor limites para reduzir o prestígio e a força do escolhido pelo povo. Na década de 80 isso ocorreu com o ex-prefeito Jackson Barreto, quando o então governador Valadares decretou a intervenção na prefeitura, pensando que esse seria o caminho da sua rendição. Até hoje Jackson está na parada e, se disputar a eleição, é um forte candidato a prefeito. Agora a bola da vez é o deputado federal Marcelo Déda, liderança mais visível da política sergipana. Como nunca foi executivo e não há nada que desabone sua trajetória, os adversários tratam de insinuar alianças absurdas e descabidas apenas para minar a sua trajetória e evitar que o seu nome chegue forte e consolidado para a eleição de 2002.

Outro caso que chamou muita atenção desde o final do ano passado, foi a saída do jornalista Luiz Antonio Barreto da Secretaria da Estado da Educação. Educador e intelectual competente, sério e íntegro, Luiz Antonio conseguiu em quatro anos fazer o que nenhum outro fez pela educação sergipana ao longo da história. Como tornou-se forte e influente politicamente, hoje tentam denegrir a sua imagem e omitir as conquistas do setor. Pela sua competência e seriedade, as dificuldades do momento certamente serão superadas mais na frente.

Esses exemplos de pessoas servem apenas de preâmbulo para o principal: Qual a razão que tanta gente e tantas instituições e órgãos públicos querem acabar com o Pré-Caju?

O Pré-Caju é hoje a maior festa de Sergipe, movimenta milhões de reais, gera milhares de empregos, renda, impostos, atrai milhares de turistas, desencadeando toda uma cadeia de serviços e ainda anima a cidade, diverte e encanta a nossa gente.

Todos os anos, faltando poucos dias para a festa começar, surgem decisões esdrúxulas com o nítido objetivo de gerar dificuldades e prejuízos para os organizadores do Pré-Caju. Um órgão ambiental multa por causa de banheiros, limita o volume de som, outro quer alterar o roteiro, o local da festa, um promotor tenta abrir processo para evitar que as belas mulheres mostrem seus corpos em nome de uma ridícula moralidade, e por aí vai, como se não houvesse um planejamento e centenas de pessoas lideradas pelo deputado Fabiano Oliveira não passassem meses e meses discutindo, implorando o apoio de órgãos públicos e organizando e planejando para que tudo dê certo. O Pré-Caju começa amanhã e certamente será outro sucesso, apesar dos que trabalham contra o desenvolvimento turístico do Estado.

Mas esses contratempos que surgiram mais uma vez este ano, devem servir como uma lição para Fabiano e os diretores da ASBT.

O Pré-Caju é um sucesso, por isso criam tantos obstáculos para a sua realização

Depois do balanço final do Pré-Caju 2000, eles devem procurar imediatamente todos os órgãos que se consideram os "donos da festa" para saber em quais condições deve ser realizado o Pré-Caju de 2001. O que será permitido? Quantos dias deve durar a festa? Onde será realizada? Há condições de segurança na praia, o local preferido pela prefeitura? Haverá ponto facultativo no período? etc...E documentar tudo isso para que às vésperas da festa Adema, Ministério Público, Prefeitura, Emsetur, ou qualquer outro órgão não inventem regras novas que gerem tumultos, contrariedades e transtornos como está acontecendo este ano.

O Pré-Caju e Fabiano Oliveira são exemplos típicos do sucesso que incomoda e gera inveja a muita gente. E quem acha que pode, sempre tenta tirar uma casquinha para aparecer e criar dificuldades. Como o Pré-Caju é uma festa consolidada e que caiu no gosto popular, vai continuar sendo realizada todos os anos. Queiram ou não os pessimistas, derrotistas ou a autoridade de plantão.

GAZETA DE SERGIPE
A VERDADE EM PRETO E BRANCO
Fundador - Orlando Dantas
Diretor Geral - Paulo Roberto Dantas Brandão

Diário matutino de propriedade da Gazeta de Sergipe S/A. Fundado em 13 de janeiro de 1956. Redação, Administração e Oficinas, Av. Juscelino Kubitscheck, Nº 396-A - (Antiga Visconde de Maracaju) - PABX-(079) 236-2002 - FAX - (079) 236-2112. END. ELETRÔNICO gazeta@netdados.com.br (Comercial) gazeta2@netdados.com.br (Redação) HOME PAGE: http://www.gazetadesergipe.com.br - REPRESENTANTES - São Paulo, Rio de Janeiro e demais estados, SIMA -SEARA-SERVIÇOS DE IMPRENSA, RÁDIO E MARKETING LTDA - Rua Guilherme Guinle, 272, 6º Andar B-Botafogo-RJ-CEP:22270-060-OF:RJ. FONE: (021)539-2811-FAX: (021)539-2874. BRASÍLIA - RIL PUBLICIDADE - SBN - Quadra 02 Bloco J. Edifício Engº. Paulo Maurício 8º andar s/815 - CEP.70040-903 - Fone: 061-326.8505
Noticiário Nacional - AGÊNCIA ESTADO - Os artigos assinados são de inteira responsabilidade de seus autores, não necessariamente refletindo a opinião do jornal.

GAZETA DE SERGIPE
O JORNAL DE ORLANDO DANTAS

Imagens negativas

Tornou-se comum a divulgação de fatos negativos sobre o Estado de Sergipe, tomados unilateralmente, sem o devido cuidado com as informações, quase sempre derivadas de denúncias político-partidárias. O assunto da vez é a Secretaria da Educação, com manchetes semanais na mídia impressa, destaque nos noticiários da TV, local e nacional, além de outros generosos espaços. A SEED, na gestão anterior, virou saco de pancada, devassada em tudo, como se ela não fosse um órgão de Governo e como se tivesse mudado a sua atuação, porque mudou o Secretário. O último dos assuntos foi o do transporte escolar, tratado como caso de polícia, em face de muitos carros estarem cedidos, para uso, a entidades comandadas por políticos.

Os políticos cumprem, em seus municípios, um papel essencial, muitas vezes um papel único, de apoio a que jovens possam sair dos seus povoados, sem escola, para salas de aulas da sede municipal ou em outros lugares do Estado. Todas as Prefeituras mantêm, a preços elevados, transportes escolares, sendo ônibus, vans, veículos pequenos, caminhões e até tratores. Somente assim é que a maioria dos habitantes da zona rural sergipana pode ter direito à educação. Além das Prefeituras as Associações, que não têm fins lucrativos, participam do esforço em favor de levar para a escola o maior número de alunos. E se há proveito político, no sentido eleitoral, como efetivamente há, não é o suficiente para caracterizar como ilegal o transporte.

Na gestão passada da SEED, quando o Governador autorizou a entrega de carros - microônibus, vans e kombis - a Prefeituras e entidades sociais, dois desses carros foram tomados de volta, um de Itabaiana e outro de Arauá, entregues a duas entidades sociais. O motivo porque os carros foram recolhidos foi o uso indevido, com transporte de outros passageiros, e não de estudantes. Ocorre, no entanto, que é ínfimo o número de carros que servem ao transporte escolar, doados pelo programa Comunidade Solidária, que atende acerca de 30 municípios e pela SEED. Na verdade o número de veículos é insuficiente para atender as necessidades das crianças e dos jovens, espalhados por todo o interior, vivendo na dependência do favor político, por não contarem com ações permanentes dos poderes públicos.

O pai pobre não tem como pagar transporte e em muitos casos reside em áreas que não dispõem de meios de locomoção. Ou pegam uma carona, ou entram nas graças de algum político, ou não conseguem estudar. Diante de uma realidade cruel para com os pobres, madrasta, no pior sentido da palavra, com os subalternos, todo e qualquer esforço, toda e qualquer colaboração, até mesmo aquela que tem claros interesses eleitorais devem ser recebidos como positivos, não como coisa espúria e criminosa. Condenar esse tipo de transporte escolar, que embora não seja o melhor é o único que existe, é o mesmo que condenar a utilização de ambulâncias para remover os doentes, em estado grave, do interior para a capital, buscando a chance de salvamento de vidas. Sem a colaboração dos políticos educação e saúde seriam o

caos. Cabe à mídia, segundo o código de ética jornalística, averiguar, ouvir as partes, isentando-se dos envolvimentos que, lastimavelmente, terminam tornando parciais os noticiários. É preciso e a imprensa não pode abrir mão disso, denunciar os desvios, os erros, os vícios, mas é igualmente preciso que haja um mínimo de compromisso com a integralidade dos fatos, com a ligação dos fatos com os seus contextos, para que as veiculações não atinjam pessoas, como se elas fossem os sistemas e os governos. A construção de imagens negativas não contribui, em nada, para o aperfeiçoamento da democracia, nem ajuda a melhorar as administrações públicas, todas elas viciadas na origem, atreladas a leis inaplicáveis, como se existissem mesmo para dificultar a vida dos cidadãos pobres da sociedade.

Edidelson

Rio São Francisco

Euclides de Oliveira Santos

Em 1859, o imperador D. Pedro II embarcou em Salvador com destino a Penedo, no Rio São Francisco, para dali poder chegar à Cachoeira de Paulo Afonso, que queria conhecer. Viajou a bordo do Apa, acompanhado, durante toda a viagem, por mais cinco navios, vindos, igualmente, da Bahia, e que subiram o referido rio até Piranhas, ponto de onde seguiu o Imperador, por terra, até a cachoeira.

Alguns anos depois, em 1865, também por mar, vindo de Salvador, subiu o São Francisco, até Penedo, o geólogo norte-americano Charles Frederick Hartt, acompanhado, entre outros, pelo baiano Antônio de Lacerda, estudioso das ciências naturais e, depois, construtor do elevador hidráulico da Conceição.

Tais referências demonstram que, apesar das dificuldades que sempre apresentou a barra do Rio São Francisco à entrada de navios, a exigir muita cautela por parte dos pilotos e práticos de navegação, a circulação sobre águas do chamado Baixo São Francisco, entre Alagoas e Sergipe, era algo rotineiro no século passado, para navios provindos do oceano. Tanto quanto a navegação interna sobre o trecho do rio entre Pirapora, em Minas, e Juazeiro, na Bahia, efetuada de modo ainda mais intenso, é de fundamental importância para a economia das regiões por ele banhadas nesses dois estados e no de Pernambuco.

Hoje, infelizmente, tudo isto se resume a lembranças de um passado no qual se buscava, através da navegação fluvial, a integração entre as regiões do Brasil, atendendo e valorizando seus interesses próprios e não os das grandes metrópoles, de modo mais sério que em nossos dias.

Lembramos, também, que estão, neste momento, a emergir do fundo do Lago de Sobradinho, criando paisagens fantásticas, as ruínas das cidades submersas de Remanso, Pilão Arcado e Casa Nova, provocando tristeza e saudade nos seus antigos moradores. É que já não há mais água suficiente para mantê-las invisíveis sob a superfície do lago que, segundo Wilson Lins, o grande escritor do São Francisco, nada mais é senão "a maior poça d'água do mundo". É que o Rio São Francisco está sumindo e os homens que dele sempre viveram e continuam a tratá-lo, carinhosamente, como o "Velho Chico", andam preocupados com a perspectiva de o ver acabar de vez. E que não queiram, agora, acusar São Pedro, que dizem andar a negar chuvas àquela região, como o culpado pelo que anda ali a acontecer. Sendo isto uma enorme falta de respeito, desde que os dois santos sempre se deram muito bem no reino dos céus. E não seria agora, depois de tantos séculos de bom convívio que iriam se desentender, quando são os homens e não os santos que estão a destruir o rio.

Somos forçados a lembrar aos mais esquecidos que o São Francisco nasce em Minas, na Serra da Canastra, onde antes existiam grandes matas, daquele chão brotando suas águas. Dali, então, elas se despencam, encostas abaixo, para o grande vale que suavemente declina do Sul para o Norte, atravessando largos trechos dos territórios de Minas e Bahia, indo, depois, servir de fronteira entre a Bahia e Pernambuco, antes de dar seu grande salto, para o leste, em Paulo Afonso. E lembrar também que a maior parte das matas que povoavam suas nascentes foram destruídas pela imprevidência criminosa dos fabricantes de carvão vegetal, que chegaram, com ele, pôr muito tempo, a suprir as necessidades de várias usinas siderúrgicas em Minas Gerais. E que, em conseqüência de tal desamamento, o chão sob elas ficou descoberto e exposto aos elementos, principalmente à ação das chuvas, que sem grande esforço, começaram a transportá-lo, em forma de lama, para os leitos dos rios locais, todos componentes da bacia hidrográfica do São Francisco, assoreando-os e os tornando cada vez mais difíceis de ser navegados, pela diminuição da sua profundidade e o alargamento da distância entre as suas margens, tornando-os e ao rio principal onde chegavam transformados de caudalosos em regatos pobres de espaço para a circulação de peixes, barcos e homens.

A devastação das matas ocasionou, também a diminuição das chuvas. E os homens que viviam dos peixes e dos barcos ficaram sem entender por que o rio se tornava cada vez menor em seu volume d'água e menos rico na variedade e quantidade de alimentos que antes lhes oferecia. Trataram, então, de se afastar dele e buscar outros locais mais propícios ao seu sustento. E exatamente nesta hora trágica, insistem políticos por certo sem muita competência e com pouca sensibilidade para os problemas humanos dos habitantes do vale, em falar do projeto de transposição das águas (que água? ...) do São Francisco, para atender, numa primeira fase, as necessidades (pasmem! ...) de regiões metropolitanas, tais como Fortaleza, João Pessoa e Campina Grande, através da regularização das bacias dos rios Jaguaripe, Apodi, Brígida, Piranhas-Açu, Piranhas, Paraíba e Moxotó. Trata-se, então de despir um santo para vestir um outro. Só que, como resultado final, ambos estarão irremediavelmente nus. E mesmo que se alege devem as águas a ser transpostas, provir do trecho situado após o reservatório de Itaparica, ou seja, anterior à Cachoeira de Paulo Afonso, parece não se ter levado em conta o fato de a quantidade de água a ser subtraída do rio poderá afetar a produção de energia de Chesf, nas usinas ali localizadas, bem como aumentar a dificuldade de navegação no Baixo São Francisco. Outrora uma viagem comum de navegação, sem que se haja pensado, até agora, em restabelecê-la mediante a necessária dragagem da barra do São Francisco, na fronteira entre os estados de Alagoas e Sergipe.

Adeus ao caráter

Gaudêncio Torquato

A matreirice sempre deu o tom na política nacional. Um dia, Benedito Valadares, raposa política, chefe do PSD mineiro e mandachuva do Estado, encontrou-se no aeroporto com José Maria Alkmim, seu adversário e disputando votos no mesmo colégio eleitoral, e perguntou-lhe de chofre para onde estava indo. O não menos matreiro Alkmim responde: "estou indo para Barbacena". Valadares retruca: "eu lhe conheço; você diz que vai para Barbacena porque quer que eu imagine que vai ao Rio de Janeiro. Mas eu sei que você vai mesmo para Barbacena". Esta artimanha tática é conhecida nos tratados de guerra como engano de segundo grau. Alkmim queria tapear Valadares dizendo-lhe a verdade para tirar proveito de sua desconfiança.

Ao longo da história, a enganação tem feito carreira. Mas nos últimos tempos, o jogo da dissimulação e a tática do engodo chegam a atingir níveis aburdos. O Governo diz que quer a reforma tributária e nos bastidores luta contra ela, pois arrecada 30% do PIB e teme perder recursos com mudanças no atual sistema. O país parece estar de ponta cabeça. Enchentes anunciadas e mortes previsíveis integram a crônica da banalização dos fatos nacionais. O governador de São Paulo e o prefeito da capital trocam acusações procurando se safar das responsabilidades sobre conflitos provocados por perueiros. Desviam-se da questão central: a competência para administrar a violência urbana, que assume limites estratosféricos.

Que reflexo sobre a sociedade produz a tática da tapeação? O maior reflexo ocorre no campo do caráter, valor ético que atribuímos aos nossos sentimentos e às nossas relações com os outros. Caráter é o espelho da grandeza do homem. Integra um sistema de valores que agrega a lealdade, o compromisso, a ajuda mútua,o companheirismo, a confiança, a inteireza de propósitos. Dos nossos pais e avós, aprendemos a ouvir: "aquele, sim, era um homem de palavra". Eles queriam dizer: "aquele era um homem de caráter". O cenário nacional está sendo celeremente contaminado pela crise da corrosão do caráter, terrível doença estudada por Richard Sennett, professor de sociologia da Universidade de Nova Iorque, que aponta o ambiente de trabalho do mundo moderno como obstáculo para a formação do caráter e construção do ideal de vida. A degradação do caráter é uma metástese que se propaga em função do acúmulo de mazelas da vida política e institucional do país. Se a crise é de caráter, o é, também, de credibilidade. A crença desmorona porque as instituições e os agentes públicos são pouco críveis.

Leis que não são obedecidas, justiça lenta, projetos casuísticos, políticos que rompem compromissos, distorção de prioridades, banalização da violência, tibieza de governantes, culto à improbidade administrativa, coisas provisórias, assaltos ao bolso do contribuinte constituem fatores que amortecem o ânimo nacional. Dimensionado pela dinâmica da economia e pela expectativa de grupos sociais clamantes por ações de um Estado cada vez anêmico e inerte, o repertório negativo vai descosturando o tecido coletivista e rebaixando o ideal da justiça social. As doutrinas de inspiração social-democrata são engolidas pelo utilitarismo individualista, pela especulação dos mercados financeiros e pelas guerras fiscais que esfacelam o corpo federativo, tudo sob o patrocínio desse capitalismo globalizado. A convivialidade social perde substância para o Eu egocêntrico, para o ludismo solitário dos programas de TV e por uma competitividade cada vez mais amparada em programas de baixo nível. Resplandece uma cosmética que eleva às alturas o culto à regiões glúteas de mulheres cinzeladas pelo pincel da banalização do corpo. E o pior é que a banalização chegou ao sagrado terreno da religiosidade.

Os sonhos dos nossos avós e as metas de nossos pais continuam fortes apenas nas lembranças. Permanecem como réstias daquela sensação gostosa que flagra as lembranças do bucolismo das cidades do interior, o encanto das praças nas manhãs e finais do dia, os planos da melhoria da casa, o sentido de família, a preocupação com o estudo dos filhos, a alegria dos netos nos domingos. Hoje, a radiografia exuberante dos valores do passado é um papel amarelado na parede. É o reflexo mais que apurado do ciclo da corrosão do caráter.

** Gaudêncio Torquato, jornalista, é professor titular da USP, consultor político. E-mail: gautorq@dialdata.com.br.*

RESPONSABILIDADE FISCAL

AL terá que cortar 52% da folha

Quando a lei estiver em vigor o repasse do Estado vai cair para 3% do orçamento para AL e TC

A Lei de Responsabilidade Fiscal, em tramitação no Senado e já aprovada na Câmara, vai impor cortes drásticos nas despesas de pessoal das Assembléias Legislativas e Tribunais de Contas da maioria dos Estados (TCE). Para se adequar à nova legislação - que limita em 3% da receita líquida dos Estados os gastos de pessoal das Assembléias e Tribunais de Contas -, o desembolso com salários e encargos sociais dos servidores do Legislativo teria de cair em 74% no Maranhão, 68,4% no Piauí, 64% no Distrito Federal, 62% no Espírito Santo e 52, 3% no Estado de Sergipe. Já São Paulo poderia elevar em 129% esses gastos, por estar hoje bem abaixo do teto.

A Assembléia Legislativa de Sergipe recebe atualmente o equivalente a 5% do Orçamento Geral do Estado. O Tribunal de Contas de Sergipe recebe outros 2% do orçamento estadual. Os presidentes da Assembléia, deputado Reinaldo Moura (PFL) e o presidente do Tribunal de Contas do Estado, conselheiro Antonio Manoel de Carvalho Dantas formaram um grupo de trabalho para projetar como ficará a situação se for mesmo aprovada a lei nesses termos. "A folha terá que ter um corte radical", reconhece Moura.

Essa exigência, um dos pilares do novo regime de responsabilidade fiscal pretendido pela Lei de Responsabilidade Fiscal, já está mobilizando esses setores para flexibilizar os tetos máximos de gastos do funcionalismo. Os TCE querem aumentar de 3% para 5% das receitas líquidas dos Estados o teto dos gastos de pessoal para os Legislativos, incluindo os TCE. Pelo pleito, os recursos para o TCE seriam separados daqueles destinados às Assembléias Legislativas, de forma que do total de 5% das receitas, 2% seriam reservados para os Tribunais de Contas. Do contrário, os TCEs argumentam que serão inviabilizados.

Hoje, a Lei Camata 2 fixa em 60% das receitas líquidas o teto máximo dos gastos de pessoal dos Estados e municípios, mas os governadores e prefeitos não dispõem de mecanismos de controle sobre os demais poderes. A Lei de Responsabilidade Fiscal reparte esse limite global entre o Executivo, Legislativo e Judiciário da União, Estados e municípios. Os governadores querem tornar o texto mais rigoroso e retirar do projeto a possibilidade de acordo entre os três Poderes para estabelecer uma divisão do teto global de 60% distinta daquela fixada na Lei de Responsabilidade Fiscal.

Somente se não houver consenso entre os três poderes é que os porcentuais fixados na lei seriam seguidos obrigatoriamente. A Associação dos Membros dos Tribunais de Contas do Brasil considera uma "incoerência" o projeto da Lei de Responsabilidade Fiscal limitar as despesas de pessoal dos TCE e dos Legislativos estaduais e municipais e ao mesmo tempo atribuir novas tarefas para essas instituições. Em documento entregue ao relator do projeto da lei no Senado, senador Jefferson Peres (PDT-AM), a entidade diz que as novas imposições aos gestores públicos vão aumentar a demanda do controle externo exigindo um maior número de servidores.

> **"A folha de pagamento terá que sofrer um corte radical"**

Os dirigentes dos TCE também defendem que a nova legislação deverá prever as receitas para os Tribunais de Contas (2% das receitas líquidas correntes) em separado daquelas destinadas às Assembléias Legislativas. "O modelo constitucional instituído em 1988 prevê que os Tribunais de Contas não são subordinados ao Legislativo, nem a qualquer dos outros Poderes", afirma o documento, assinado pelo conselheiro do Tribunal de Contas de Minas Gerais e presidente da Associação, Flávio Régis Xavier de Moura e Castro.

O relator do projeto no Senado ressaltou que não conhece a base de dados na qual o levantamento foi feito, mas prometeu analisar o assunto. "Fiquei surpreso ao perceber que em Estados pobres, como o Maranhão e Piauí, as despesas do Legislativo são elevadíssimas", afirmou o senador Peres. Ele disse que a governadora Roseana Sarney (PFL), ao tomar conhecimento dos dados apresentados pela associação dos TCE, telefonou prometendo apresentar números contestando o elevado nível de despesas de pessoal da Assembléia Legislativa e do TCE local. Peres disse que vai ouvir esses dois segmentos, bem como os demais interessados na nova lei antes de fazer seu parecer.

Pelos dados apresentados pela Associação dos Membros dos Tribunais de Contas do Brasil, a previsão era a Assembléia Legislativa e o TCE do Maranhão gastarem no ano passado R$ 66,7 milhões, o equivalente a 11% da receita líquida, enquanto o limite máximo permitido pela nova lei é de R$ 17,2 milhões (3% da receita líquida). No caso do Piauí, essa despesa atingiu R$ 62,5 milhões (9,5% da receita líquida), contra o teto de R$ 19,7 milhões previstos pela legislação em tramitação no Congresso.

Pela pesquisa parcial da entidade - abrangendo apenas 11 Estados -, São Paulo é o único que poderia elevar as despesas de pessoal da Assembléia Legislativa e do TCE. De acordo com o levantamento, baseado na previsão orçamentária de 1999, no ano passado a Assembléia Legislativa de São Paulo consumiu R$ 153,7 bilhões contra R$ 353,2 milhões do limite previsto na nova lei. Pelos mesmos dados, o TCE paulista gastou R$ 139,2 milhões, portanto abaixo do teto de R$ 319,8 milhões. Pela nova lei, a Assembléia e o TCE de São Paulo poderão gastar com pessoal, juntos, mais R$ 380,1 milhões, se a Lei de Responsabilidade Fiscal for aprovada sem modificações.

De acordo com o texto em análise no Senado, nos Estados os 60% das receitas que poderão ser consumidos com pessoal estão assim divididos: 3% para o Legislativo (incluídos os TCE), 6% para o Judiciário, 49% para o Executivo e 2% para o Ministério Público Estadual. Nos municípios, a repartição prevê 6% para as Câmaras de Vereadores, incluído o Tribunal de Contas (existente hoje somente em São Paulo e Rio de Janeiro) e 54% para as prefeituras. Na União, os 50% das receitas líquidas permitidas para as despesas de pessoal estão repartidas da seguinte forma: 2,5% para o Legislativo, incluído o TCU; 6% para o Judiciário; 40,9% para o Executivo e 0,6% para o Ministério Público.

(Fotos: Edinah Mary)

Reinaldo Moura está preocupado com a aprovação de lei que limita o orçamento do legislativo

SOCORRO

Alaíde Maia rompe com Tonho e disputa prefeitura

Mais uma candidatura para disputar a Prefeitura de Socorro foi lançada. Desta vez é a vice-prefeita Alaíde Maia (PPB) que vai disputar o pleito contra o prefeito Antônio da Paixão (PMDB), que concorre à reeleição. O seu nome foi lançado pelas lideranças do partido depois de uma reunião do diretório municipal junto com o presidente estadual da sigla, ex-deputado Venâncio Fonseca.

Ela disse que aceita ser candidata desde que consiga agregar outros partidos em torno do seu nome. Alaíde destacou que em nenhum momento colocou que queria ser candidata, tendo seu nome surgido espontaneamente pelas lideranças do partido em Socorro, que avaliaram a necessidade de lançar um concorrente à sucessão municipal que tivesse uma boa penetração na sociedade e que unificasse a agremiação.

A vice-prefeita deixou o PMDB no dia 30 de setembro, último prazo para fazer as filiações e poder concorrer ao pleito eleitoral deste ano conforme a legislação, ingressando no PPB atendendo convite do presidente do diretório municipal Marcos Ressurreição e do presidente estadual.

Ela disse que deixou o partido do ex-prefeito Jackson Barreto por estar insatisfeita com o tratamento que vinha recebendo. "O partido não estava me prestigiando e a cada dia ficava isolada, quando recebi o convite do PPB e estou bastante satisfeita", enfatizou.

> **"O PMDB estava me isolando, por isso vou disputar pelo PPB"**

Alaíde garante que vai trabalhar para formar um leque de alianças em torno do seu nome, pois não acredita em projetos individuais. "Queremos fazer coligações com partidos que desejem mudanças e queiram promover o desenvolvimento de Socorro. O meu nome foi escolhido por representar mudança e renovação", enfatizou.

Ela disse que não rompeu pessoalmente com Tonho da Caixa, mas politicamente estão em lados opostos, pois ambos estarão disputando o voto do mesmo eleitor. "Tenho respeito por Tonho, mas a política é dinâmica e cada um tem que defender seu partido", acentuou.

Disputa - A Prefeitura de Socorro será uma das mais disputadas das eleições de outubro. Já são candidatos o prefeito Antônio da Paixão, que concorre à reeleição, o advogado João Fontes, que concorrerá pelo PT e a vice-prefeita Alaíde Maia. O PFL sairia com Antônio Vasconcelos, mas recuou para apoiar a reeleição do prefeito. Devem ainda ter candidato o PDT e o PL, conforme informação de suas lideranças.

Vereador defende a unidade

Não há outro caminho para a oposição ganhar a sucessão de Aracaju, que não seja a união de forças, avalia o vereador José Carlos Azevedo Santos (Carlinhos do Santos Dumont), PDT, que tem plena certeza de que, havendo uma coligação forte, unindo PDT, PSB, PT, PFL e outros partidos que façam oposição ao governo municipal não será difícil derrotar os adversários.

Carlinhos do Santos Dumont garante que não há mais dono de votos em Aracaju, mas sim trabalho para vencer as eleições. Não podemos temer máquinas administrativas municipal e nem estadual, porque nós podemos mostrar propostas, para que o povo avalie, disse.

O vereador diz que o fato do PDT ter um nome forte, como é o ex-prefeito José Almeida Lima, não impede negociações. Nós temos um candidato, mas estamos abertos para o diálogo, visando uma proposta de governo, diz.

Reconhece o parlamentar que é quase que impossível na mesma coligação juntar PT e PFL, uma vez que os petistas insistem em se manter afastados de qualquer aliança que envolva o PFL. Mas dizem que em política tudo pode acontecer. Diante dessa situação, deve-se procurar o diálogo e se não houver jeito, é colocar o bloco na rua e trabalhar para vencer os opositores, disse Carlinhos do Santos Dumont.

Não havendo uma aliança forte, comenta Carlinhos do Santos Dumont, vai ser difícil ganhar essa eleição, entretanto, não será impossível, porque temos trabalho já realizado em Aracaju.

O vereador acha que a campanha será muito acirrada, porque existirão três ou quatro candidatos fortes, dependendo das composições, mas está confiante na vitória de José Almeida Lima. Se o povo quiser e ele quer, não adianta dinheiro, porque a oposição ganhará as eleições majoritárias da capital sergipana, concluiu Carlinhos do Santos Dumont.

Deputado diz que TC não entendeu projeto

O deputado federal Augusto Franco Neto (PSDB) questionou ontem, em nota enviada à imprensa e assinada pelo seu chefe de gabinete Gileno Barreto, os motivos que levaram os conselheiros do Tribunal de Contas de Sergipe publicarem nota nos jornais locais repudiando o seu projeto de reformular a instituição, ressaltando que a sua abrangência nacional ainda não despertou tanta preocupação entre os similares de outros Estados da Federação, tampoucou do Tribunal de Contas da União".

Ele acredita que os conselheiros não entenderam o seu projeto e por isso saíram com uma nota repudiando a propositura. Augusto Neto disse que em nenhum momento pede a extinção dos TCs, apenas é contra a maneira como os conselheiros são escolhidos.

O deputado explica na nota que seu projeto quer devolver aos Poderes Legislativos municipais, estaduais e federal a prerrogativa de julgamento das contas públicas, eliminando a figura dos conselheiros e ministros que, no seu entender, por serem indicados pelo Poder Executivo, não possuem isenção suficiente e necessária para exercerem essa prerrogativa.

Segundo Augusto Neto, os conselheiros são indicados pelos governadores provocando seu comprometimento com a administração estadual. Ele afirmou que normalmente são políticos derrotados nas urnas que os governadores indicam para o TC como prêmio de consolação. "Normalmente os conselheiros devem favores aos governos", acusou.

De acordo com a nota do deputado, o corpo técnico dos Tribunais de Contas seria absolvido pela Auditoria Geral da União, que continuaria exercendo suas funções de auditar e fiscalizar as contas públicas, "como tão bem tem feito ao longo de décadas de história". "O grande problema desses órgãos é que os pareceres do corpo técnico, que em sua maioria apura as atrocidades cometidas pelos governantes, são solenemente ignorados pelos conselheiros e ministros", diz a nota.

Prosseguindo, o deputado alega que as denúncias contra esses órgãos têm acumulado ao longo dos anos os pareceres que deveriam julgar as contas dos administradores. Augusto Neto citou o exemplo das contas do ex-prefeito Jackson Barreto (PMDB), que levaram 10 anos para serem apreciadas. Ele também citou o caso do ex-presidente do Tribunal Regional do Trabalho de São Paulo, Nicolau dos Santos, onde o TC paulista aprovou todas as suas contas e a CPI do Judiciário descobriu um desvio de mais de 200 milhões de reais.

"São esses casos que nos levou a apresentar o projeto, não de extinção do Tribunal de Contas, mas da figura dos conselheiros", explicou, estranhando que até agora somente o TC de Sergipe saiu com uma nota de repúdio ao seu projeto.

O deputado destacou na nota, que nunca exerceu suas prerrogativas de parlamentar contra qualquer membro desses tribunais e nunca dirigiu os fatos para o lado pessoal. "Nosso tribunal, ao contrário, o denominou de leviano, termo que, se levado a juízo, deverá ser comprovado faticamente", concluiu.

O deputado Augusto Franco

INFORME GS

Gilvan Manoel E-mail: gilvanmanoel@uol.com.br

O PDV da Cehop

Os funcionários da Cehop que quiserem aderir ao Plano de Desligamento ou Demissão Voluntária - PDV terão que apresentar seus requerimentos até o próximo dia 26. O decreto do governador Albano Franco, homologando a decisão do Conselho de Administração da Cehop foi publicado na edição do dia oito do Diário Oficial do Estado.

Quem aderir terá as seguintes vantagens: pagamento, em dinheiro, de indenização equivalente a uma e meia remuneração mensal, por ano de serviço, considerada remuneração a soma do salário-base mais as vantagens financeiras que venham sendo percebidas ininterruptamente há, pelo menos, 12 meses, e mais a gratificação de função de confiança que já seja legalmente incorporável, acrescido de 25% para o empregado que houver requerido a sua demissão a partir da vigência da Lei 4.189, bem como para aquele que requerer sua demissão no prazo de 15 dias a partir da data de publicação do decreto de homologação; pagamento, em dinheiro, de férias vencidas, inclusive proporcionais, com o devido adicional de um terço constitucionalmente previsto; pagamento, em dinheiro, das licenças-prêmio adquiridas e não gozadas, correspondente a uma remuneração por cada mês da respectiva licença; e pagamento, em dinheiro, do 13º salário proporcional ao período aquisitivo até a data da demissão.

A implantação do PDV foi uma imposição da bancada governista na Assembléia Legislativa, para poder aprovar a venda da Carteira Imobiliária da Cehop. O plano de demissões beneficia principalmente os funcionários veteranos e que ocupam cargos de direção na companhia.

Demissão

Antonio Newton de Oliveira Porto foi exonerado do cargo de conselheiro e dispensado da presidência da Agência Reguladora de Serviços Concedidos do Estado - ASES. Em seu lugar - tanto para o conselho quanto para a presidência - foi nomeado o ex-secretário da Fazenda, José Figueiredo.

Bom emprego

Um conselheiro da ASES recebe um salário equivalente a um cargo CCE-08, igual a um secretário-adjunto. No caso do presidente, além do cargo em comissão tem uma gratificação de 50% sobre o valor total do salário. Praticamente o mesmo que um secretário de Estado. Só que sem dor de cabeça ou um trabalho pesado.

Amparo

Newton Porto não ficará desamparado pelo governador Albano Franco. A qualquer momento ele pode ser nomeado para a presidência do Detran, no lugar de Jorge Fraga. O período em que Newton presidiu o Detran foi tranqüilo e sem qualquer tipo de denúncia sobre irregularidades administrativas como ocorre hoje.

Laranjeiras

O vereador Paulo das Varginhas, filho do empresário Helmut Hagenbeck lançou ontem a sua candidatura a prefeito de Laranjeiras, pelo PFL. Ele é quem faz a oposição mais consistente ao prefeito José Sobral (PSDB), que pretende ser candidato a reeleição.

Comando

A família Hagenbeck comandou a prefeitura de Laranjeiras no período anterior a José Sobral. O prefeito foi João das Varginhas, que era tio de Paulo. Eles são grandes fornecedores de cana para as usinas da região e possuem uma pedreira.

Racha

Ao lançar a candidatura de Paulo das Varginhas, a direção do PFL aposta no rompimento do prefeito José Sobral com o empresário Antonio Carlos Franco. Sobral quer ser candidato à reeleição e Franco não descarta a possibilidade de apresentar a candidatura do seu filho, deputado Marcos Franco. Com o grupo Franco dividido, o PFL tem chances de vitória.

Itabaiana

O vereador João Cândido, do PT de Itabaiana, ficou irritado com a declaração do vice-presidente do PFL, José Carlos Machado, de que no município o PT se aliaria ao PFL, ao contrário do que prega o deputado federal Marcelo Déda, em relação a Aracaju. Segundo Cândido o PT nunca pensou em fazer qualquer tipo de aliança nem com o PFL, com o PSDB de Chico de Miguel, nem com o PMDB do prefeito Luciano Bispo.

Posição

João Cândido disse que este ano o PT trabalha com duas possibilidades: apresentar a candidatura do vereador Olívio Chagas ou firmar uma aliança com o PPS do ex-deputado José Queiroz e o PDT. Se Queiroz confirmar sua candidatura a prefeito, o PT pode indicar o vice.

Albano

O governador Albano Franco retornou de Porto Alegre ontem e passou a tarde atendendo empresários e secretários no Palácio de Despachos. O governador está animado com a boa recuperação do seu irmão César.

Gilmar

A direção do PT está começando a analisar o comportamento do deputado estadual Gilmar Carvalho, que lançou a sua pré-candidatura a prefeito, mas faz campanha nas ruas como se já fosse o candidato. Um dirigente disse que ao apresentar uma pré-candidatura o petista deve trabalhar unicamente no trabalho de convencimento das partidárias, e não fazer campanha de público, para evitar um desgaste do partido junto a opinião pública.

Código

Um forte setor do PT acha que o deputado Gilmar Carvalho já deve ser encaminhado a Comissão de Ética do partido, para que ele passe a atuar dentro das normas partidárias. Num ano eleitoral será um desgaste e tanto para o partido.

Assembléia

O presidente da Assembléia Legislativa, deputado Reinaldo Moura confirmou para às 15 horas de terça-feira, a abertura da legislatura. O governador Albano Franco estará presente. A semana será bem morna, em função do Pré-Caju.

Câmara

O ano na Câmara Municipal de Aracaju também começa na terça-feira. Só que às 9 horas da manhã. O presidente Sérgio Gois deve suspender a sessão da quinta-feira, em função do Pré-Caju.

Alianças

O deputado federal Pedro Valadares quer limitar as alianças do PSB na eleição municipal aos partidos que fazem oposição ao governador Albano Franco. Ele não faz nenhuma restrição ao PFL, como ocorre com o PT.

Confiante

O prefeito de São Cristóvão, Armando Batalha (PSDB) está confiante na sua reeleição. Ele vai enfrentar dois ex-prefeitos: Isaias Almeida (PFL) e Lauro Rocha (PMDB). "Eu estou tranqüilo porque realizei obras importantes", disse.

Festa

O deputado Ismael Silva reuniu deputados e empresários na última quinta-feira, durante a inauguração do Salão de Festas Imperial, na Atalaia. Quase todos os colegas da Assembléia compareceram. O próprio Ismael fez questão de mostrar as instalações aos convidados. Subiu a escadaria pelo menos umas 20 vezes.

EMPREGOS

Estado atrai empresas por credibilidade do governo

Querer novas indústrias implantadas, gerando emprego e renda, mudando o perfil sócioeconômico do Estado, é o que todo governante deseja, mas nesse momento de crise, em que os investimentos são bem analisados, fica difícil e nós estamos conseguindo atrair empresas para Sergipe, por conta da credibilidade do governador Albano Franco, PSDB-SE, entende o secretário de Estado do Planejamento e da Ciência e Tecnologia, Marcos Melo, que está confiante num ano de grandes realizações para os sergipanos, com ações firmes do governo estadual.

Para o secretário, Sergipe entra numa guerra por investimentos privados numa situação delicada, porque outras regiões podem oferecer outros atrativos, como um mercado consumidor maior. Diante disse, está contando a credibilidade do governador. Os empresários confiam numa administração séria, voltada para o incremento da atividade econômica, sem se descuidar da questão social. Esses fatores, compreende o secretário são essenciais p ara que Sergipe esteja atraindo empresas, que irão gerar postos de trabalho em vários municípios sergipanos.

Marcos Melo está otimista com alavancamento da economia

Marcos Melo está confiante que diversos segmentos produtivos de Sergipe tenham um ano bem melhor do que 99.

Ele destaca que o governador Albano Franco vem trabalhando para dotar o Estado de infra-estrutura, objetivando aumentar os atrativos para os investimentos privados.

> ´´Estado tem infra-estrutura para garantir mais indústrias´´

No que depender da Seplantec, o governo terá instrumentos importantes para incrementar a produção. Aliás, Marcos também destaca o trabalho em prol da produção de água, com apoio do governo japonês, através da Jica (Agência de Cooperação Internacional do Japão).

Parlamento vai ser mais produtivo

Para a deputada estadual Susana Azevedo, líder do PPS na Assembléia Legislativa, este ano será bastante produtivo. Nós esperamos ter uma atuação melhor do que de 99, que já foi excelente, com o parlamento discutindo questões importantes para o Estado, a exemplo da transposição das águas do Rio São Francisco, onde Sergipe demonstrou unidade em defesa dos seus interesses.

Por ser um ano eleitoral, não tem dúvidas Susana Azevedo que algumas questões municipais serão debatidas na Assembléia Legislativa. Deveremos ter respostas a provocações de adversários de algumas lideranças que têm representação na Assembléia. Mas, como ocorreu em 99, tudo será discutido dentro de maneira elevada, prevê a parlamentar socialista.

Susana Azevedo diz que mesmo com os parlamentares envolvidos nas eleições municipais, uma vez que quem não for candidato terá um e irá trabalhar por sua vitória, os debates no parlamento serão produtivos.

Como ocorreu de vezes anteriores, diz Susana Azevedo, o parlamento soube separar eleições municipais dos temas estaduais e nacionais, que tenham desdobramento para o Estado ou municípios.

Susana acredita que oposição e situação irão manter o equilíbrio dos debates, como tem acontecido. Somos um parlamento, onde se defende idéias com respeito e procuramos tentar convencer pela palavra. Sergipe terá mais um ano de trabalhos produtivos em favor dos desejos de seus cidadãos, disso temos plena certeza completou a parlamentar *líder do PPS.*

Trabalho desespera oposição

Fazer obra desespera qualquer opositor, principalmente que não tem serviços prestados pela comunidade e nem sabe por onde começar um trabalho, que desperte a atenção do eleitor, apagando a frustração de quem confiou nas propostas de um político que não sabe representar seu povo, comenta o prefeito de Lagarto, Jerônimo Reis, PSDB, ressaltando que alguns adversários entraram em desespero, porque o município tem hoje um volume de obras invejável.

Jerônimo Reis disse que as empreitadas de infra-estrutura, que atendem a sede do município e povoados, são o resultado de um trabalho sério, inclusive em Brasília, onde tem feito contatos que resultam em recursos para seu cronograma de trabalho.

Nós queremos fazer com que Lagarto seja um pólo de comercial e industrial para a região, mas isso implica em preparar o município, para que investimentos privados ocorram, diz Jerônimo Reis.

Segundo ele, seu trabalho tem despertado a inveja de alguns políticos adversários, que vêem na sua projeção uma ameaça para o futuro. Eu só quero governar Lagarto e tentar à reeleição, porque esse é a vontade da maioria dos lagartenses, mas não misturo eleição com administração. Cuido de cada coisa dentro dos limites, para que a população não seja prejudicada, disse o prefeito.

Para Jerônimo Reis, seu trabalho com apoio de parlamentares federais, a exemplo do filho deputado Sérgio Reis, PSDB, é o que angustia a oposição. Esse pessoal pensava que Lagarto teria uma administração atabalhoada, sem credibilidade. Quando verificaram que o município está crescendo e as obras acontecem, perderam a cabeça e só encontram nas denúncias vazias e fofocas o argumento para atacar o governo municipal. Aconselho a todos que trabalhem, porque a população saberá reconhecer. Quem não fizer assim, com o tempo, será como madeira sem valor, vai apodrecer, adverte.

MUNICÍPIOS

Obras podem assegurar a reeleição para os prefeitos

Toda eleição é difícil, porque a cada pleito se tem um novo quadro e uma campanha diferente, mas os prefeitos que conseguirem realizar obras importantes para as comunidades, na avaliação de Armando Batalha, PSDB, terão mais chances de ganhar à reeleição.

Os municípios, conforme avaliação do prefeito de São Cristóvão, vivem de cofres vazios, dependendo de repasses da União e do Estado. Mesmo assim, alguns administradores têm conseguido firmar parcerias, realizando obras ou criando condições para que o mercado de trabalho ofereça oportunidades para os trabalhadores, visto que à procura por emprego é um dos principais itens do dia em que o prefeito se depara.

Armando Batalha diz que tem procurado fazer com que São Cristóvão tenha infra-estrutura para implantação de empresas. Independente disso, nós temos conseguido reformar escolar, fazer obras de pavimentação, e outras melhorias, contando com recursos do Estado, da União e do próprio município, afirma.

> ´´Responsabilidades aumentam mais do que recursos repassados´´

Relata que São Cristóvão tem uma população cada vez mais numerosa, por causa dos loteamentos que surgiram e isso demanda mais serviços, por parte do poder público.

As responsabilidades do prefeito aumentam, mas não proporção idêntica de recursos. Tem que se planejar muito, para que os servidores não fiquem com salário em atraso, porque eles são parceiros primordiais da administração. O trabalhador descontente não consegue prestar um bom serviço para a coletividade, frisa.

Armando Batalha diz que vai responder às críticas de seus opositores com os serviços que vem executando. Cada comunidade sabe o que fazemos. Se não há o atendimento imediato de todos os problemas é uma conseqüência natural das adversidade que são enfrentadas no dia a dia, pela escassez de verbas para executar tudo que é reivindicado. Mas conseguimos atender a quase totalidade do que é reivindicado pelas comunidades, assegurou Armando Batalha.

Reconhecemos, acrescenta, que muitos prefeitos querem trabalhar mais, entretanto, esbarram na falta do principal para qualquer administração: dinheiro.

Pedrinho comenta que o PSB deve procurar melhor aliança no interior

Se depender do deputado federal Pedrinho Valadares, seu partido fará composições para as eleições do interior com candidatos que fazem oposição ao governo estadual. Sei que não é fácil arrrumar uma composição no interior, mas devemos procurar manter à conduta de opositor e mostrar um programa de governo que seja dentro da realidade de cada município, para não se prometer sem ter condições de cumprir, afirma Pedrinho.

Embora reconheça que Aracaju deve ter prioridade dos partidos, Pedrinho entende que nenhuma liderança deve se descuidar do interior, porque as eleições de outubro são a plataforma para a sucessão estadual de 2002.

Uma política de aliança desastrosa, agora, pode comprometer futuras composições na disputa pelo governo do Estado. Por isso, nós acreditamos que os partidos que fazem oposição ao governo estadual devem ter o cuidado nas coligações, não imaginando que a política termina com essas eleições municipais, diz o deputado.

Pedrinho Valadares acha que as idéias do PSB, para melhorar o nível de vida das comunidades mais carentes têm que ser divulgadas, com o debate nos povoados, para que cada cidadão se sinta responsável pelo programa administrativo do partido, no caso de vitória pelo cargo majoritário, como também nos parlamentos municipais.

Segundo Pedrinho Valadares, toda eleição se tem o discurso de que haverá uma administração participativa. Entretanto, o que se registra é que poucos realmente levam em consideração as prioridades apontadas pela população. Esta, quando percebe que sua vontade não vem em primeiro lugar, desacredita na liderança e busca outros caminhos nas eleições seguintes, ressalta.

Não podemos fazer política sem procurar atender as aspirações populares, porque são delas que vêm os subsídios para um gerenciamento profissional e produtivo, conclui o deputado.

FUGA

Dois presos escapam do presídio

Os detentos fugiram pulando o muro de dois metros quando estava sem policiamento

Dois presos fugiram ontem a tarde, por volta das 15h30, da penitenciária de Tobias Barreto. Eles aproveitaram a falha no sistema de segurança e pularam um muro com mais de 2 metros de altura.

A fuga aconteceu numa área do presídio onde parte das guaritas está desativada. Segundo informações do vice-diretor do presídio, José Américo, o policial militar identificado por Francisco, fazia a segurança em cima do muro, quando resolveu descer por alguns minutos para realizar uma necessidade fisiológica.

José Américo disse ainda, que o militar ao retornar ao posto de serviço, notou que os dois presos *Macambira* e *Ué* tinham escapado pulando o muro. O vice-diretor disse ainda, que apesar do PM ter notado a fuga, não deflagrou nenhum tiro dando o alarme.

A direção tão logo tomou conhecimento, solicitou ajuda da delegacia, e policiais passaram a realizar diligências, no entanto, até o final da noite de ontem, nenhum dos fugitivos tinha sido localizado. Francisco irá responder a sindicância, para que explique a razão de ter visto os dois presos correndo em direção a um matagal e não ter deflagrado nenhum tido.

José Soares e José Tavares presos por homicídio

Delegado resolve crime de Macambira

O lavrador José Soares da Silva, o *Mão de Onça*, de 45 anos, ao ser preso pela policia, confessou ter participado do assassinato do também lavrador Valdemar Soares de Souza, de 36 anos, e apontou José Tavares de Souza, o *Zezinho*, de 30 anos, como sendo um de seus comparsas. O crime que teve a participação de sete homens, ocorreu na noite do dia 4 de junho do ano passado, no povoado Fazenda Jardim, em Macambira.

Na manhã de ontem, os dois foram apresentados à imprensa na sala da Coordenadoria de Policia Civil do Interior. De acordo com o delegado, Nilton Santana, os irmãos José Tavares e Bosco Tavares teriam contratado os cinco homens para assassinar Valdemar. Ele acrescentou, que a vítima foi morta, em decorrência dela querer se casar com a mãe dos dois irmãos, a doméstica Maria José dos Santos.

Conforme ainda Nilton, os irmãos temendo que as terras fossem divididas com Valdemar em caso da morte da mãe deles, decidiram então evitar que o fato pudesse acontecer, eliminando Valdemar. Durante entrevista à imprensa, José Soares contou que Bosco, que se encontra foragido, lhe chamou para participar do crime e que teria contratado mais quatro homens do município alagoano de Penedo.

De acordo com José Soares, dois dos quatro alagoanos chegaram ao local do crime encapuzados, em uma mota e um Monza. Segundo Nilton, três dos sete homens, Bosco, *Zezinho* e José Soares executaram a vítima a pauladas e facadas. Enquanto que, os quatro alagoanos carbonizaram o corpo.

José Soares relatou ter sido ele o primeiro a atingir a vítima com uma paulada na cabeça. Ele acrescentou que enquanto desferia pauladas contra Valdemar, Bosco desferiu três facadas, sendo duas na barriga e uma no tórax. Com relação a participação de *Zezinho*, ele informou que o irmão de Bosco puxou o corpo para dentro de casa, para que os alagoanos derramassem gasolina dentro e fora da casa, para em seguida tocar fogo, carbonizando o corpo da vítima.

Zezinho no entanto, disse ser inocente e que, no momento do crime estava em sua casa em companhia da esposa. Quanto aos quatro alagoanos, Nilton Santana informou que ainda não foram localizados.

Rastro de sangue - Durante a entrevista à imprensa, José Tavares informou que, com este assassinato é o terceiro crime que comete. Ele contou que em Pernambuco assassinou um homem com 17 golpes de faca peixeira, por ter estuprado sua irmã de 10 anos de idade e ter colocado uma garrafa na vagina dela.

Ele disse que logo depois do crime, fugiu para Alagoas, onde teria meses depois, assassinado um outro homem com seis facadas, em decorrência de estar mantendo um relacionamento amoroso com a sua esposa.

Corpo carbonizado por quadrilha

Morte de petroleiro é apurada

O delegado Jocélio Franca Fróes, da Homicídios (DEHOC), já tem subsídios para elucidar a morte do operador da Petrobrás, Ciro Silveira Santos, de 36 anos. A morte do petroleiro ocorreu na noite da última terça-feira (8), na Estação de Jericó em Carmópolis. O corpo foi encontrado em uma caixa de resíduos, embanhado em óleo, com espuma escorrendo da boca.

Apesar da morte ter ocorrido em Carmópolis, o caso está sendo investigado pela Delegacia Especial de Homicídios. Até o final da manhã de ontem, o Instituto Médico-Legal (IML), não tinha enviado o laudo cadavérico da vítima para o delegado Jocélio Fróes.

A diretora do Sindipetro, Zenilde Santos, disse que as condições em que o corpo foi encontrado levantam suspeitas de que possa ter ocorrido um crime no local. Apesar das suspeitas levantadas pela direção do Sindipetro, Fróes não quis adiantar se Ciro tenha sido assassinado. Ele disse que prefere realizar as investigações em sigilo, para evitar que alguma informação possa atrapalhar a elucidação do caso.

Segundo levantamentos da policia, o corpo estava no fundo de uma caixa de cimento medindo dois metros quadrados. Para Zenaide, o fato pode ter ocorrido às 19 horas, horário que ele deixaria o serviço. Ela explicou que às 19h30 o operador seria rendido pelo colega que ao chegar estranhou a ausência do petroleiro em seu lugar de costume. O serviço de Santos era operar a estação coletora e a área onde ele se encontrava nada tinha a ver com seu trabalho. "A caixa de resíduos não era local de costume dos operadores, o que mais nos intrigou foi isso", declarou Zenilde.

Os empregados, no entanto, afirmam que o local é sem segurança e já ocorreram nos últimos 12 meses, duas mortes. Uma delas foi o assassinato de um vigilante.

Vítima de tiro morre no João Alves Filho

O estudante Marcelo José Freitas, de 17 anos, que estava internado no Hospital Governador João Alves Filho (HGJAF), desde o último dia 5, não resistiu ao grave ferimento provocado por um tiro no olho esquerdo, e acabou morrendo. O crime aconteceu durante uma confusão ocorrida na Praça de Eventos do conjunto Augusto Franco, envolvendo três jovens, sendo que M. M. S., de 17 anos, terminou morto a tiros e Marcelo Freitas ferido. O fato aconteceu por volta das 22h30.

O motivo que provocou o conflito entre M. M. S. e Marcelo ainda está sendo esclarecido pelo delegado Jocélio Franca Fróes, da Delegacia Especial de Homicídios (DEHOC). Segundo informações colhidas pelos policiais da 4ª Delegacia Metropolitana, responsável pela área onde ocorreu a confusão e por ter iniciado as primeiras investigações, M. M. S. seria o principal suspeito de ter iniciado o conflito.

As suspeitas foram levantadas pela polícia, em decorrência de ter sido M. M. S., o responsável pelo disparo que acertou Marcelo. O irmão da vítima, Rubens Freitas, o *Rubinho*, é apontado pela polícia como suspeito de ser o autor dos disparos que vitimaram M. M. S.

Para polícia, Rubens agiu em legítima defesa, uma vez que ele ao ver o irmão sendo alvejado por M. M. S., saiu no seu encalço, e tão logo o alcançou, tomou o revólver e com a arma teria matado o estudante. Depois do crime, Rubens se evadiu do local, enquanto que Marcelo era socorrido e levado ao pronto-socorro do Hospital Governador João Alves Filho.

Publicitária escapa de seqüestro

São Paulo (AE) - A publicitária Marli Monteiro, de 44 anos, quase foi vítima de um seqüestro relâmpago na noite de anteontem. Ela dirigia um automóvel Honda Civic, por volta das 22h00 quando foi abordada por dois homens armados no cruzamento das Avenidas Morumbi e Engenheiro Oscar Americano. Marlon de Oliveira Santos, de 27 anos, e Gerônimo Melo da Paz, de 25 anos, armados com um Taurus calibre 38, obrigaram a vítima a ir para o banco de trás do carro, mas Marli saiu discretamente do automóvel e pediu ajuda para um outro motorista. Eles seguiram o Honda e informaram a polícia. Os assaltantes seguiam pela Rodovia Raposo Tavares, onde foram detidos pelos policiais. Um deles puxou o gatilho duas vezes na tentativa de acertar os policiais, mas a arma falhou. O caso foi registrado no 51º Distrito Policial do Butantã.

ROUBO

Polícia Civil prende ladrões da Transpase

O carro usado no assalto foi a maior pista para que o delegado Jason Santos Filho chegasse aos suspeitos que assaltaram a empresa Transpase. Dois foram presos num posto de lavagem e o terceiro estava em casa e foi preso quando tentava queimar os passes roubados. Ao todo foram 20 mil passes que poderiam render R$ 16 mil a quadrilha. Segundo o delegado, eles não chegaram a vender os passes.

Ele já vinha investigando o trio há cerca de dois meses

De acordo com Jason, ele já vinha investigando o trio há cerca de dois meses, no entanto, os trabalhos investigativos ganharam intensidade com o roubo à Transpase. A polícia suspeita que o chefe do grupo seja o dono do carro, o ex-cobrador de ônibus, Alberto Oliveira Silva, que chegou a trabalhar por dois meses numa empresa de Aracaju e conhecia bem o sistema de funcionamento da Transpase.

Além dele, foram também presos, Erivaldo Ferreira Santos e Itamar Abreu Xavier, o *Ceará*. O delegado Jason Santos após ter lavrado o flagrante do trio, o encaminhou para Casa de Detenção.

ENERGIPE
EMPRESA ENERGÉTICA DE SERGIPE S.A

AVISO DE INTERRUPÇÕES NA CAPITAL

Comunicamos que, para serviços de melhoria na rede elétrica e maior segurança, torna-se necessário interromper o fornecimento de energia elétrica nos dias, horários e locais abaixo discriminados:

DIA 15 FEVEREIRO (TERÇA-FEIRA)
Das 06:30 ás 08:30h. Rua Porto da Folha entre a Avenida Desembargador Maynard e Rua Perminio de Souza e adjacências no Bairro Pereira Lobo.– **Das 06:30 às 11:30h.** Rua "O" entre as Ruas "G" e Dulcineia M. de Melo e adjacências no Loteamento Praia dos Coqueiros, Povoado São José e adjacências na Região do Mosqueiro. – **Das 07:00 ás 10:00h.** Rua "G" e adjacências na Palestina de Fora no Município de Nossa Senhora do Socorro. – **Das 07:00 ás 11:00h.** Ruas Eliseu Santos, Ewerton Coelho e Herilio Brito entre Avenida Maranhão, e Rua José Novais, e adjacências no Bairro Santos Dumont. – **Das 08:00 ás 09:00h.** Ruas "B", João Ávila Neto e adjacências no Distrito Industrial de Aracaju lado Norte no bairro Grageru. – **Das 08:15 ás 12:15h.** Rua João Ferreira Lima entre as Ruas Manoel Menezes e Evangelino Paixão e adjacências no Bairro Veneza. – **Das 13:00 ás 18:00h.** Avenida Walter Bastos com Airton Sena e adjacências no Loteamento Morada da Praia na Região do Mosqueiro. Rua Vereador José Ferreira Melo (antiga Rua "12") entre Ruas "A2", "D2" e adjacências no Conjunto Assis Chateaubriand (Bugio), no Bairro Matadouro

DIA 16 DE FEVEREIRO (QUARTA-FEIRA)
Das 06:30 ás 11:30h. Rua "B6" e adjacências no Conjunto Governador Valadares – Bairro Terra Dura, Rua Deputado Matos Teles entre Avenida Canal e Rua "H" e adjacências no Conjunto Medici II. – **Das 07:45 ás 12:15h.** Loteamento Parque dos Coqueiros e adjacências no Bairro Inácio Barbosa. – **Das 13:00 ás 18:00h.** Rua Castro Alves entre as Ruas Carlos Gomes e Carlos Marques e adjacências no Bairro Ponto Novo.

DIA 17 DE FEVEREIRO (QUINTA-FEIRA)
Das 07:45 ÁS 11:45h. Rua Acre entre as Ruas Florianópolis e Porto Alegre, e adjacências no Bairro Siqueira Campos. - **Das 07:45 ás 12:15h.** Rua Acre entre Guaporé e Travessa Amapá e adjacências no Bairro Siqueira Campos. – **Das 08:15 ás 12:15h.** Rua Guaporé entre as Ruas Sergipe e Distrito Federal, Travessa Amapá entre as Ruas Nova Paraíba, Acre, Rua Paraíba entre Travessa Amapá e Rua Guaporé e Adjacências no Bairro Siqueira Campos. – **Das 13:00 ás 18:00h.** Povoados Bita, Bulandeira e adjacências na Taiçoca de Fora no Município de Nossa Senhora do Socorro.

DIA 18 DE FEVEREIRO (SEXTA-FEIRA)
Das 06:30 ás 11:30h. Povoado São José e adjacências na Região do Mosqueiro. – **Das 07:45 ás 12:15h.** Rua "A-25" entre as Ruas "86","82" e Perimetral "D" e adjacências no Conjunto Marcos Freire II no Município de Nossa Senhora do Socorro – **Das 13:00 ás 17:00h.** Loteamento Pau Ferro e adjacências no Bairro Santos Dumont. – **Das 14:00 ás 17:30h.** Avenida Maria Pastora entre as Ruas "16" e Coronel Adelino da Silva e adjacências no Conjunto Augusto Franco.

DIA 19 DE FEVEREIRO (SABADO)
Das 07:15 ás 10:45h. Ruas "10","11","14" e adjacências no Conjunto Santa Lúcia. – **Das 10:00 ás 12:00h.** Avenida Santa Gleide após a entrada da Colônia Lourenço Magalhães e adjacências no Bairro Vermelho. – **Das 13:00 ás 16:00h.** Rua Urquiza Leal entre as Ruas Marechal Horta Barbosa e Manoel do Espirito Santo, Marechal Horta Barbosa e adjacências no Bairro Grageru - **Das 13:00 ás 17:30h.** Rua Riachão entre Rua Divina Pastora e Avenida Sete de Setembro, Ruas Floriano Peixoto, Porto da Folha e adjacências no Bairro Getulio Vargas.

DIA 20 DE FEVEREIRO (DOMINGO)
Das 06:00 ás 10:00h. Rua Alagoas, entre as Ruas Bahia e Amazonas, Mato Grosso, Carlos Correia e adjacências no Bairro Siqueira Campos. – **Das 05:15 ás 10:15h.** Avenida João Rodrigues entre as Ruas Thales Ferraz, Eduardo Cruz e adjacências no Bairro Industrial. – **Das 06:30 ás 11:30h.** Rua Antipas Costa, Sebastião Costa e parte da Avenida Antonio Cabral e João Rodrigues, Praça Liberato Costa e adjacências no Bairro Industrial.. – **Das 06:30 ás 11:30h.** BR-235, lado Direito no sentido leste oeste, Povoado Sobrado e adjacências no Município de Nossa Senhora do Socorro. **Das 07:00 as 10:00h.** As Avenidas Otoniel Dorea e Rio Branco entre Avenida Coelho e Campos e Rua Laranjeiras no Centro. – **Das 07:00 ás 11:00h.** Avenida Coelho e Campos entre Rua Simão Dias e Avenida Doutor Carlos Firpo e adjacências no Centro. – **Das 07:15 ás 11:15h.** Ruas Gararu, Dos Estudantes, Marechal Deodoro e Avenida Alan Kardec, e adjacências no Bairro Getulio Vargas. – **Das 10:30 ás 12:30h.** Ruas Maestro Domício Fraga, "G", José de Alencar Neto e adjacências no Conjunto Cidade dos Funcionários no Bairro Grageru. – **Das 13:00 ás 17:00h.** Avenida Coelho e Campos com Doutor Carlos Firpo, Vila Carvalho, Rua Sebastião Costa e adjacências no Bairro Industrial.

DIA 21 DE FEVEREIRO (SEGUNDA-FEIRA)
Das 07:45 ás 12:45h. Ruas José Conrado de Araujo, Guarapary e adjacências no Bairro Farolandia – **Das 13:00 ás 18:00** Ruas "III" "IV", "K" e Mangabinha entre Travessa Mangabinha adjacências no Bairro São Conrado.

A ENERGIA PODERÁ SER RESTABELECIDA ANTES DO HORÁRIO PREVISTO.

CENSO

Sergipe terá 29 vagas para 2000

O Instituto Brasileiro de Geografia e Estatística (IBGE) publicou ontem no Diário Oficial da União o edital que autoriza a realização do concurso para o Censo 2000, que havia sido anulado em janeiro deste ano, pela Justiça Federal, devido à falta de vagas para deficientes físicos.

Para Sergipe, foram destinadas 29 vagas, distribuídas para as cidades de Aracaju, Estância, Propriá, Nossa Senhora das Dores, Itabaiana e Lagarto.

Esse edital permite o processo seletivo simplificado para a contratação temporária do pessoal que fará o recenseamento.

Para Sergipe foram destinadas 29 vagas, distribuídas para 6 cidades

Quem já havia feito a inscrição para fazer o exame em janeiro, não precisará pagar mais uma vez a taxa. Em Sergipe foram inscritas 776 pessoas na primeira etapa, que foi cancelada. Mas com essa reabertura das inscrições, o número deverá a aumentar.

As vagas destinadas ao estado estão distribuídas entre 16 agentes de pesquisa, 12 auxiliares censitário administrativo e um analista censitário contador. Para os dois primeiros setores, o nível exigido é de segundo grau, para analista contador é necessário ter nível superior em contabilidade.

As 16 vagas para agente de pesquisa foram distribuídas entre 6 para Aracaju, duas para cada uma das cidades de Estância, Propriá, Nossa Senhora das Dores, Itabaiana e Lagarto.

As inscrições estarão abertas a partir do dia 21 até o dia 25 de fevereiro. A confirmação das inscrições será feita entre os dias 23 e 24 de março. A realização das provas será no dia 26 de março, a partir das 13 horas, pelo horário de Brasília.

No dia 27 de março será divulgado o gabarito e aberto até o dia 28 de março para interposição do resultado, ou seja, quem quiser fazer alguma contestação da avaliação. E o resultado final será dado no dia 05 de abril.

O valor da taxa de inscrição é de R$ 15,00, para quem tem no mínimo o segundo grau e a partir de 18 anos.

Sebrae retorna os cursos em março

Durante o mês de março o Sebrae/SE, através do setor de Treinamento, retorna com sua programação de cursos, permitindo aos micro, pequenos e médios empresários, profissionais liberais e empreendedores de um modo geral terem acesso novamente ao treinamento. É elabora para cada mês uma programação de cursos diferente, permitindo que os sergipanos tenham oportunidade de obter informações técnicas diversificadas sobre temas direcionados a classe empresarial, para que possam administrar seus estabelecimentos comerciais e compromissos profissionais de uma forma ainda mais eficiente, gerando divisas e oportunidade de crescimento.

Quem participar desses treinamentos, justifica Hélio Dantas, diretor superintendente do Sebrae/SE, terá a oportunidade de adquirir novos conhecimentos que facilitarão na hora de gerenciar seus negócios e conquistar novos clientes.

No período de 13 a 17 estarão acontecendo os cursos de "Análise e Avaliação de Custo", das 14h30 às 17h30 e "Gerenciamento de Fluxo de Caixa" das 19h às 22h. Já de 20 a 24 acontecerão os treinamentos sobre "Qualidade no Atendimento" e "Liderando Equipe – Alavancagem Empresarial", ambos das 19h às 22h. Os instrutores serão os técnicos Élio Silva Nascimento, Anito Steibach e Izamar Soares, todos profissionais com vasta experiência na área de capacitação e treinamento.

A programação dos cursos, explicou José Leite, diretor do Sebrae/SE, é feita em cima de uma pesquisa que identifica o interesse da comunidade empresarial. Uma programação com diferentes cursos, sempre visando atender as necessidades administrativas das empresas que atuam nos setores do comércio, indústria, serviço e agroindústria, conclui Leite. Os interessados podem ligar para o setor de treinamento, através dos telefones (079) 259-2231 e 259-1403.

Obras do projeto em ritmo bem acelerado

As obras de construção do projeto de irrigação Jacaré/Curituba estão em ritmo acelerado, conforme informação do presidente da Companhia de Habitação e Obras Públicas (Cehop), Arivaldo Andrade. Ele disse que um dos túneis que levarão água até o projeto de irrigação já foi concluído e o segundo está em fase final para que seja iniciada a construção da estação elevatória.

Arivaldo explicou que está sendo usada uma técnica inovadora e mais barata na construção dos túneis que levarão a água da estação elevatória até o projeto de irrigação. Se fosse usada a técnica tradicional, ele disse que o custo do projeto seria maior.

O projeto foi retomado em dezembro e, segundo Arivaldo Andrade, existem recursos disponíveis até junho. O governo federal liberou em dezembro passado R$ 9 milhões que estavam previsto no Orçamento Geral da União de 1999 para que as obras fossem reiniciadas. Para garantir os recursos deste ano, o governador Albano Franco sugeriu emenda ao OGU de 2000 no valor de R$ 25 milhões.

O Jacaré/Curituba está situado entre os municípios de Poço Redondo e Canindé do São Francisco, distantes 200 quilômetros de Aracaju. Ele é destinado aos trabalhadores rurais sem-terra e compreende uma área de aproximadamente 3.150 hectares, dividida em 72 lotes e sublotes. Serão assentadas 800 famílias que investirão em fruticultura irrigada, pecuária e hortaliças.

Segundo Arivaldo Andrade, 25% do projeto foi executado e a previsão de conclusão é de dois anos. O governo federal já liberou para o Jacaré/Curituba R$ 14 milhões e o governo estadual R$ 6 milhões, através das contrapartidas. O projeto está orçado em R$ 56,6 milhões.

PLENÁRIO GS

Diógenes Brayner

Retorno

O governador Albano Franco (PSDB) retornou, ontem, de Porto Alegre, mais animado com problema de saúde do irmão César Franco.

• César permanece em Porto Alegre para conclusão de exames e algumas aplicações. O seu estado geral é bom.

Despachos

Apesar de estar muito preocupado com o problema do irmão, Albano Franco despachou normalmente do Palácio da Adélia Franco.

• Atendeu a auxiliares, conversou com políticos e reuniu-se com um empresário interessado em se instalar em Sergipe. O Estado não pode parar...

Pedrinho

O deputado federal Pedrinho Valadares disse, ontem, que em 1998 foi contra a coligação proporcional das oposições. Queria coligação apenas majoritária.

• Pedrinho considerava um risco a coligação proporcional, porque havia a ameaça das duas candidaturas - a dele e a de Marcelo Déda - serem derrotadas.

Bronca

A bronca de Pedrinho Valadares é porque na edição de ontem foi publicado em Plenário que ele concretizou a eleição através do número de votos dados a Marcelo Déda (PT).

• Quem teve acima de 50 mil votos, nunca precisou da ajuda de nenhuma outra legenda para eleger-se, desabafou o parlamentar socialista.

Candidato

O PFL já tem candidato à Prefeitura de Laranjeiras para este ano. Paulo Hangenberg, conhecido por Paulo da Varzinha.

• O pessoal do PFL está animado para enfrentar a reeleição de José Sobral ou mesmo a candidatura do deputado Marcos Franco (PMDB).

Assembléia

A Assembléia Legislativa apenas vai abrir os trabalhos nesta próxima segunda-feira, para cumprir a legislação.

• As sessões plenárias, entretanto, só vão recomeçar na outra segunda-feira, em plena ressaca do Pré-Caju.

Mendonça

O primeiro suplente Mendonça Prado pode assumir uma vaga na Assembléia Legislativa pelo período de quatro meses.

• Assume o lugar de Pedro de Balbino que vai pedir quatro meses de licença para tratar de assuntos particulares.

Liberdade

Um prefeito ligado ao governador Albano Franco disse ontem que ele está deixando os deputados estaduais muito soltos e sem orientação.

• Acrescentou que o governador Albano Franco não está conversando com ninguém e lembrou: "o Poder não faz milagres".

Sucessão & Sucessão

O governador Albano Franco (PSDB) vai dar uma neutralizada no processo sucessório municipal. Neste momento, sua preocupação maior, e com razão, é o problema de saúde do irmão, empresário César Franco, que se encontra em Porto Alegre fazendo tratamento. O problema com o irmão foi um golpe forte para o governador e neste momento, o mais importante é a recuperação do irmão e que tudo saia bem.

• A partir daí é que ele terá cabeça para pensar em sucessão municipal...

• Aliás já não era propósito do governador Albano Franco se envolver em campanhas. Em sua estratégia política não passava subir em palanques, fazer discursos, investir recursos e gastar municipal palaciana com qualquer um nome. Para ele, o mais importante era o depois. Aí sim. Prefeitura ganha, projetos feitos e onde está o dinheiro para executá-los? Como é natural, o Governo passa a ajudar no projeto administrativo em troca do apoio político para o Senado, mesmo que o governador tampão seja Benedito Figueiredo, do PMDB, hoje seu aliado e comprometido politicamente com ele.

• De uma coisa o governador Albano Franco já se livrou: deputado federal Marcelo Déda como candidato ao Senado. Bom para ele. Falta agora ao governador, com o seu estilo inconfundível, afastar Jackson da disputa ao Senado. Com certeza ele vai tentar negociar isso com o próprio Benedito, para que o ex-prefeito tente uma vaga na Câmara Federal e até mesmo disputar a Prefeitura de Aracaju. Só não vale fazer par com ele na disputa pelas duas vagas ao Senado, porque do outro lado tem Antônio Carlos Valadares e o próprio José Eduardo Dutra (PT), que podem atrapalhar os planos do governador.

• Embora Albano Franco esteja muito preocupado com a saúde do irmão, já está mais aliviado em termos de sucessão estadual. Aliás, nesse item ele não deseja se meter, mas quer garantir a sua vaga no Senado Federal, onde Albano já esteve por 12 anos, todos eles administrando também a Confederação Nacional da Indústria (CNI), e de onde saiu com um abaixo-assinado dos funcionários pedindo para ele ficar. Albano nega que pretenda retornar à CNI, mas ainda hoje mantém muito próximos todos os presidentes de federações do País, os quais são responsáveis pela eleição do presidente da CNI.

• Na ótica natural da política sergipana, Deus mais uma vez está com Albano. Ali, Vigilante, sempre com a mão protetora sob sua cabeça e afastando do seu caminho quem pode, de alguma forma, atrapalhá-lo...

Yara Tavares Barcelos, advogada, aniversariante da semana

Conversa

O deputado federal Marcelo Déda e o ex-governador João Alves Filho conversaram longamente durante a manifestação em favor do Rio São Francisco.

• O papo aconteceu sobre a ponte que separa Sergipe de Alagoas e os dois conversaram sobre o rio e de alguns problemas comuns da política nacional.

Natural

A conversa entre deputados de oposição com personalidades da situação é absolutamente normal. É um gesto de civilidade...

• O deputado federal Pedro Valadares, por exemplo, conversou reservadamente com o governador Albano Franco, em um almoço no Piantella, em Brasília.

Silêncio

O ex-prefeito Jackson Barreto continua excessivamente silencioso em relação à política sergipana. Seu nome não aparece uma só vez no corredor da folia.

• Quem conhece Jackson sabe que esse tipo de silêncio é revelador de uma reação inesperada. Tem gente apostando que depois do Pré-Caju ele vai sacudir a poeira...

Valadares

Caso Maria do Carmo Alves não seja mesmo candidata à Prefeitura de Aracaju, os socialistas estão insistindo para que o senador Valadares enfrente o PMDB.

• O grande problema é o ex-prefeito José Almeida Lima (PDT), que não aceita ser o vice-prefeito do senador, mesmo com o apoio de João Alves e Maria do Carmo.

Coca-cola

O deputado federal Marcelo Déda disse que não se recusa a tomar uma coca-cola com ninguém, desde que seja sem qualquer interesse político.

• Acrescentou apenas que politicamente não aceitaria nem toda a fábrica da coca-cola para mudar sua opinião. Exagero...

Definido

Já está absolutamente definido, o deputado federal Marcelo Déda (PT) sequer discute disputar as eleições municipais deste ano. Será candidato ao Governo em 2002, para enfrentar qualquer esquema político, tendo à frente João Alves Filho ou Albano Franco.

Os candidatos a vereador pelo Partido dos Trabalhadores ficaram descontentes, porque se Déda disputasse a Prefeitura era mais fácil fortalecer a bancada. É possível que o PT continue com apenas um vereador na Câmara Municipal.

Trabalho

Até o momento o empresário Lauro Menezes (Laurinho da Bomfim) ainda não fortaleceu sua candidatura à Prefeitura de Aracaju e nem desistiu. O seu partido, o PTB, continua a alimentá-la, embora de forma ainda muito discreta.

Desde quando pensou em entrar para a política Laurinho não pensou em Prefeitura de Aracaju. Queria se preparar para disputar uma vaga no Congresso em 2002. Pela forma leve como está se comportando, é possível que Laurinho tente mesmo Brasília.

Jerônimo

O prefeito de Lagarto, Jerônimo Reis (PSDB), disse ontem que continua firme com o governador Albano Franco e acha que o episódio do Detran já foi completamente contornado. Jerônimo, como bom mineiro, refugiou-se na tranquilidade da Praia do Saco e não fala nada.

Durante o período em que falava-se no Detran, Jerônimo estava na luta com o senador Valadares e o deputado federal Jorge Alberto (PMDB) para inserir no orçamento a emenda de saneamento para Lagarto. Trabalhou e conseguiu...

É FOGO

• O governador Albano Franco gosta muito do Pré-Caju, mas com o problema com César Franco vai aparecer por lá o mínimo possível...

• **O ex-governador João Alves Filho muito animado em filiar dois deputados ao seu partido, o PFL, nesta próxima segunda-feira...**

• O presidente da Assembléia Legislativa, deputado Reinaldo Moura, aproveita o Pré-Caju para fazer publicidade do bom carnaval de Pirambu.

• **A partir de hoje a cidade começa a se agitar com a chegada de turistas para o Pré-Caju.**

• O deputado federal Marcelo Déda diz que em Sergipe muita gente ainda confunde civilidade com bajulação.

• **O presidente da Emsetur deve ter maior autonomia e não ser tão vinculado ao secretário da Indústria e Comércio.**

• A cronista social Sacuntala Maria animadíssima com a possibilidade de eleger-se para a Câmara Municipal.

• **Jugurta Barreto garante que o ex-prefeito Jackson Barreto ainda não conversou com ele sobre sucessão municipal.**

• O prefeito João Augusto Gama deixa a entender que não haverá problemas caso Jackson Barreto queira ser o candidato a prefeito.

• **Gama, entretanto, gostou do babado e quer continuar na vida pública. Se não for reeleito, tentará a Câmara Federal em 2002.**

• O ex-prefeito José Almeida Lima (PDT) ri muito do que falam dele no PMDB: "esse pessoal não esquece-me".

• O esquema policial montado para o Pré-Caju é muito bom. Há um elevado para soldados em cada 50 metros.

• **Logo depois do Pré-Caju chega o Carnaval. Aí Aracaju se esvazia e passa ser uma cidade para quem não quer saber de folia.**

PROGRESSO
TRANSPORTANDO VIDAS COM CARINHO
VIAÇÃO PROGRESSO LTDA. Telefax: (0xx) 79 241-2993
Av. Marechal Rondon, 956 - CEP 49.080-170 - Aracaju/Sergipe
progresso@infonet.com.br

CLÁUDIO HUMBERTO

"Os gastos brasileiros nunca foram e não são tema do FMI" (Do ministro Pedro Malan, de modo algum sincero e com pose de candidato a presidente)

Manda quem pode

Candidatíssimo em 2002, o ministro Pedro Malan não submeteu previamente a FHC sua nota contra o representante do FMI no Brasil, Lorenzo Perez, que criticou o Fundo de Combate à Pobreza.

Mas conversou demoradamente com ACM, na véspera.

Olha quem está falando...

Condenar a ousadia das críticas do FMI é como falar de corda em casa de enforcado.

Que remédio?

O ministro José Serra, da Saúde, pode não gostar da idéia, mas o seu desafeto Pedro Malan, que não tem legenda (sequer é filiado ao PSDB) tornou-se mesmo um candidato genérico.

O feitiço do Fundo

Quem diria que o FMI ajudaria futuros candidatos à presidência no Brasil? Estão todos concorrendo pela Frente Manipuladora de Ingênuos.

A senha da impunidade

A presidente do Tribunal de Justiça do Ceará, desembargadora Agda Passos, criticou a imprensa pelo que chamou de "espetacularização" da roubalheira dos recursos do Fundef, o Fundo de Desenvolvimento do Ensino Fundamental, do MEC. E ameaça "não condenar" nenhum dos prefeitos acusados "sem provas". Como se a Justiça fizesse tal disparate.

A senha do nepotismo

O mesmo TJ cearense prepara um autêntico trem da alegria, inventando uma forma curiosa de promover "concurso público" para oficiais de justiça no Estado. Os agraciados serão escolhidos pelos juízes, com o referendo de um promotor e de um advogado. A gracinha começa por Viçosa do Ceará, terra da desembargadora Agda.

Nem pensar

O ministro Raul Jungman (Desenvolvimento Agrário) não quer nem saber da armação para fazê-lo candidato a senador em Roraima, como pretendem o senador tucano Romero Jucá e sua mulher Teresa, atual assessora do ministério e candidata a prefeita de Boa Vista.

Aliás, Jungman só a nomeou porque recebeu a garantia de que não era candidata. É um crente.

Como siameses

O cineasta Júlio Bressane ("Matou a Família e foi ao Cinema", "Miramar", "São Jerônimo" etc), que acaba de retornar da Holanda, virou uma espécie amigo-irmão do misterioso Jorge Serpa, aquele que escreveu o discurso do "choque de capitalismo" de Mário Covas, em 1989, e que faz a cabeça de gente poderosa, como o dr. Roberto Marinho.

Bressane e Serpa, imaginem, agora vão juntos ao cinema. O último filme que viram foi "Goya", de Carlos Saura.

Palavra de presidente

Não convidem FHC para uma consulta com o cardiologista Adib Jatene, seu ex-ministro da Saúde. O presidente assistiu a entrevista de Jatene à Bóris Casoy, há dias na TV Record, e não gostou de ouvir:

- Não sabia que palavra de presidente não era para ser cumprida.

Foi quando Jatene contou que o presidente lhe prometera que os recursos da CPMF seriam usados exclusivamente nas ações de Saúde.

Trocando as bolas

Enquanto o PFL e o próprio PSDB, partido de FHC, colocam os seus blocos nas ruas, antecipando a longínqua disputa presidencial, Lula chega a Brasília, participa de evento pelos 20 anos do PT e declara:

- Não colocaremos 2002 na ordem do dia. Primeiro vamos discutir 2000.

O momento pode até justificar a inversão de interesses entre a oposição e a base aliada do governo. Mas que parece estranho, isso parece.

Calaboca, ministro

O ministro Luiz Felipe Lampreia (Relações Exteriores) afirmou em seminário da Fundação Getúlio Vargas, no Rio, que o barril de petróleo no mercado internacional ficará estável entre 25 e 26 dólares, este ano.

Enquanto metia o bedelho em assunto que não entende, no mesmo instante o preço do barril já pulava para US$ 27.50.

Clima de guerra

Aumenta o clima de guerra entre parlamentares e magistrados. Além da indefinição do teto salarial, os deputados governistas vetaram um artigo da reforma do Judiciário amplamente defendido pelos juízes: a eleição direta para os cargos de direção dos tribunais estaduais e regionais.

Para o presidente da Associação dos Magistrados Brasileiros, *desembargador Antônio Carlos* Viana, os deputados que se dobram aos interesses do Planalto "não desejam a democratização do Judiciário".

Idéia de jerico

Não convidem Leonel Brizola e o deputado Jair Bolsonaro para visitar o município de Alto Alegre, em Roraima. É que lá existe um assentamento do Incra chamado Paredão.

Conto da corrente

O deputado João Fassarella (PT-MG) encontrou um bom pretexto para se livrar de um funcionário do seu gabinete, em Brasília, e ganhou a antipatia dos servidores da Câmara dos Deputados. O rapaz, humilde e mal pago, caiu na conversa fiada de uma "corrente" da Internet, que promete dinheiro da Microsoft e da Aol para quem re-envia a mensagem a um maior número possível de pessoas. Não houve ônus para o erário, por isso a atitude do deputado foi considerada um exagero.

O PODER SEM PUDOR

Programa de índio

Durante recepção na embaixada brasileira em Washington, numa visita oficial, Juscelino Kubitschek era apresentado a representantes de nações indígenas, que ali estavam para um show de danças típicas. Primeiro um moicano, depois um apache, até chegar a um sioux, que piscou o olho para JK, discretamente. Por mais bossa-nova que fosse, o presidente estranhou. E a cada rodopio, os acenos e piscadelas ficaram ostensivos. No final, JK já se julgava livre do vexame quando o índio se aproximou:

- Meu presidente, quanta honra conhecê-lo!...

- Alto lá! – reagiu JK, trocando o susto pela curiosidade – Se você é um legítimo sioux, onde aprendeu falar português tão bem?

- Que sioux que nada, presidente – respondeu o cara-pálida – eu sou é cearense. Quase passei fome aqui na América, até que me arrumaram esse emprego de índio. Agora a coisa tá boa, tenho até o seguro social.

Claudio Humberto Rosa e Silva
E-mail: ch@claudiohumberto.com.br
www.claudiohumberto.com.br

■ RECEITA FEDERAL

Parcelamento de dívidas começa na terça-feira

Brasília (AE) - O Programa de Recuperação Fiscal (Refis) começa a funcionar na próxima terça-feira, anunciou ontem o secretário da Receita Federal, Everardo Maciel. Na segunda-feira o governo pretende publicar resoluções da comissão formada pela Receita, pelo Instituto Nacional de Seguro Social (INSS) e pela Procuradoria Geral da Fazenda Nacional (PGFN) regulamentando o Programa.

Na terça-feira, o formulário de inscrição estará disponível somente na Internet, nos seguintes endereços: www.receita.fazenda.gov.br, www.pgfn.fazenda.gov.br e www.mpas.gov.br.

As inscrições poderão ser feitas até o dia 31 de março e o recolhimento da primeira parcela terá de ser feito até o último dia útil do mês de inscrição. A Receita não pensa em prorrogar o prazo de inscrição, porque acredita ser de interesse do contribuinte ingressar o quanto antes no Programa.

> "É muito importante verificar se os dados estão corretos"

No momento em que entra no Refis, as dívidas da empresa com a Receita e o INSS deixam de ser corrigidas pela taxa Selic (19% ao ano) e passam a ser atualizadas pela Taxa de Juros de Longo Prazo (TJLP), que é de 12% ao ano.

É por causa da taxa de correção menor que alguns contribuintes se adiantaram e já começaram a pagar o Refis, antes mesmo de ele existir oficialmente. "Foi de uma engenhosidade admirável", elogiou o secretário Everardo Maciel. "Para essas empresas, a correção da dívida *já está sendo pela TJLP.*"

A Receita só conseguiu detectar esses recolhimentos adiantados porque existe um código próprio para preencher o Documento de Arrecadação de Receitas Federais (Darf) referente ao Refis.

Internet - Everardo explicou que os formulários de inscrição só poderão ser obtidos via Internet. O empresário deverá entrar na página da Receita, ou do INSS, ou da Procuradoria da Fazenda. Ele digitará o número de seu Cadastro Nacional da Pessoa Jurídica (CNPJ) e obterá um formulário onde constará o endereço da empresa e o número do Cadastro da Pessoa Física (CPF) da pessoa responsável por ela.

"É muito importante verificar se os dados estão corretos", observou o secretário. O empresário, então, imprimirá o formulário, o assinará, reconhecerá a firma e o levará aos Correios, onde pagará uma taxa de R$ 5,00.

Em alguns dias, o empresário receberá, no endereço informado no formulário, um documento onde constará o termo de adesão da empresa ao Refis. Esse papel conterá uma senha, que será utilizada para o empresário abrir a conta de sua empresa no Refis.

"Nos seis meses seguintes à inscrição, o empresário receberá todas as informações necessárias sobre compensação de prejuízo, confissão de dívida e o extrato de sua dívida junto à Receita, ao INSS e à Procuradoria", disse Everardo. Toda a comunicação entre o governo e o empresário será via Internet, para não provocar superlotação nos postos de atendimento.

(Foto: Arquivo GS)

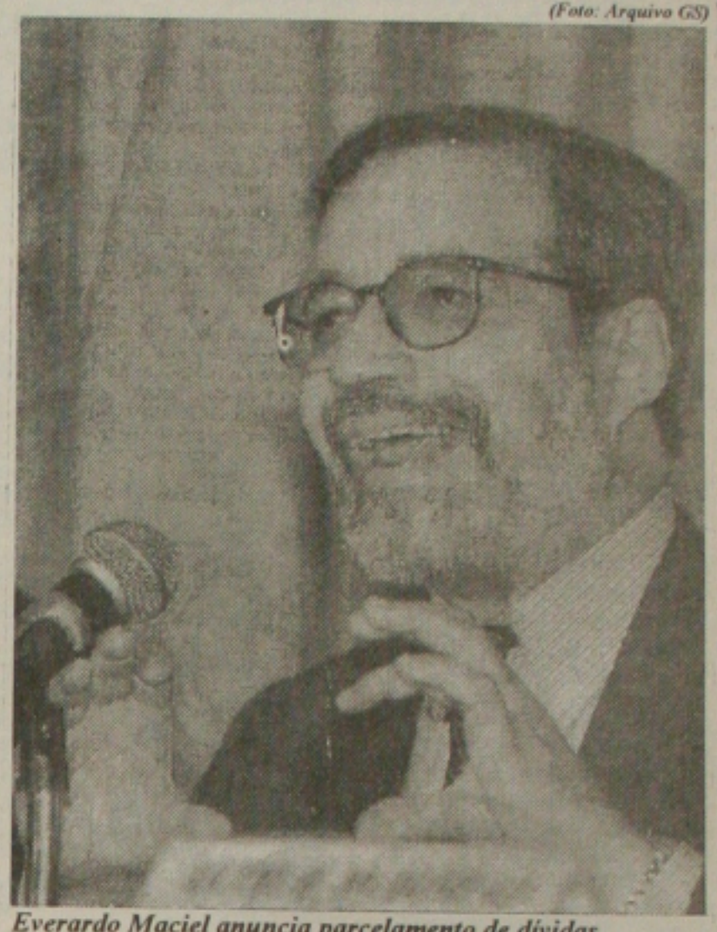

Everardo Maciel anuncia parcelamento de dívidas

Independente de saber o valor de sua dívida consolidada, porém, o empresário já começará a recolher ao Refis no mesmo mês em que se inscrever. "Até porque o pagamento não depende do valor da dívida; a prestação é dada em função do faturamento", lembrou o secretário.

Parcelas - O Refis é um programa pelo qual são parceladas dívidas de empresas não-financeiras com a Receita (inclusive as inscritas na Dívida Ativa da União) e o INSS - um total estimado de R$ 155 bilhões. Em vez de calcular o valor da dívida e dividi-la num certo número de prestações, o Refis prevê que a empresa recolherá mensalmente um porcentual de seu faturamento. Assim, é respeitada a capacidade de pagamento de cada uma.

As microempresas e empresas de pequeno porte inscritas no Programa pagarão 0,3% de seu faturamento. As empresas que declaram Imposto de Renda com base no lucro presumido pagam 0 6%. As tributadas com base no lucro real comprometerão 1,2%, exceto as prestadoras de serviços especializados, que recolherão 1,5%.

Vasp demite comissárias de bordo

São Paulo(AE) - A presidente da Associação dos Comissários da Vasp, Marlena Ruza, informou ontem que a empresa dispensou 120 comissárias de bordo em regime de licença não remunerada, por um ano, a partir de quinta-feira. Segundo ela, a Vasp não deu garantias de retorno ao trabalho às funcionárias dispensadas. "O assunto nem mesmo foi discutido com os funcionários e com as entidades de classe", observou.

Marlene disse ainda que a empresa adotou a medida alegando excesso de pessoal e sem considerar os critérios estabelecidos na convenção coletiva dos aeronautas, que definem procedimentos a serem adotados em casos de dispensa e regras para o retorno ao trabalho.

A Associação marcou uma assembléia para a próxima segunda-feira, às 15 horas, para discutir o assunto com os comissários.

Aposentados terão sindicato

São Paulo (AE) - A Força Sindical votou ontem pela criação do primeiro Sindicato Nacional dos Aposentados, com expectativa para 17 milhões de associados. Com uma arrecadação mensal prevista de R$ 1,7 milhão e contribuição de R$ 0,10 por aposentado, o novo sindicato terá força política para se manifestar sobre as principais discussões que possam afetar a vida dos aposentados.

A base de referência será o poderoso sindicato dos aposentados italianos que possuem representação nos principais órgãos internacionais e participam ativamente da vida política e social daquele país. Esta é a proposta aprovada hoje no segundo e último dia da Executiva Nacional da Força Sindical, em São Paulo.

De acordo com informações de Paulo Pereira da Silva - o Paulinho - presidente da Força Sindical, nos últimos três anos, o Ministério da Previdência não atendeu a nenhum pedido de audiência dos aposentados para discussão de temas como a reforma da Previdência.

Juros menores com a queda da inflação

Rio (AE) - O presidente do Banco Central, Armínio Fraga, afirmou ontem que o governo espera apenas a consolidação da trajetória de queda da inflação para promover novos cortes na taxa de juros. Ele disse que os números de janeiro e as primeiras prévias de fevereiro ficaram acima das expectativas do governo. "Os resultados foram bons, melhor até do que se esperava", disse Fraga, no seminário "2000 Cenários", promovido pela Fundação Getúlio Vargas na Federação das Indústrias do Rio de Janeiro (Firjan).

Na quinta-feira, o Instituto Brasileiro de Geografia e Estatística (IBGE) havia divulgado o Índice Nacional de Preços ao Consumidor Amplo (IPCA), que ficou em 0,62% em janeiro. Fraga revelou que os novos sinais positivos serão analisados na reunião da próxima quarta-feira do Comitê de Política Monetária (Copom). Ele destacou que o governo não pode pautar suas decisões apenas em tendências de curto prazo, e precisa olhar o comportamento da taxa ao longo do ano.

O secretário de Política Econômica do Ministério da Fazenda, Edward Amadeo, previu que a inflação continuará caindo neste mês e em março. Ele reconheceu que o aumento do preço internacional do petróleo é um fator "crucial" para o governo resolver o conflito entre as metas de controlar os gastos públicos e baixar a inflação.

Para Amadeo, ainda não é o momento de o governo tomar alguma medida para lidar com o impacto do reajuste do petróleo. Mas, o secretário admite, como alternativa, o remanejamento de recursos do orçamento. Ele acredita, no entanto, em uma queda da cotação do barril no mercado futuro.

Ajuste - Fraga lembrou, durante a palestra, os avanços na área fiscal e a melhoria no perfil do balanço de pagamento. O economista José Alexandre Scheinkman, professor da Universidade de Princeton, nos Estados Unidos, que também participou do debate, elogiou o governo, ao definir o ajuste fiscal como "formidável" e ressaltar a reversão do déficit primário de 9% do Produto Interno Bruto (PIB), em 1997, para um superávit de 3 1% no ano passado.

"O governo hoje tem instrumentos para manter o superávit fiscal permitindo o controle da proporção da dívida em relação ao PIB", explicou. Apesar disso, Scheinkman disse que os investidores ainda consideram o Brasil um mercado mais arriscado do que o México e a Argentina, o que se reflete na diferença de spread (taxa de risco) dos bônus de longo prazo.

Para reverter esse "pessimismo relativo", o Brasil tem de fazer ajustes necessários ao crescimento duradouro. Para Scheinkman, é preciso aumentar a taxa de investimentos (de 21% do PIB em 1998), a abertura da economia brasileira ao exterior, redistribuir os gastos com educação, melhorar o sistema fiscal, que incentiva a informalidade, e incrementar a poupança interna (de 16% do PIB).

"Como não vamos importar mais de 4% a 5% do PIB, o mais fácil seria aumentar a poupança do governo", disse. O professor sugere que o governo transfira gastos com custeio e previdência para investimento.

Segundo Scheinkman, as despesas com as aposentadorias do serviço público são altas, tomam quatro pontos percentuais dos 10% do PIB que o Brasil gasta com previdência - enquanto o sistema do INSS é bem mais numeroso.

Crescimento - Fraga reafirmou a meta de crescimento de 4% do Produto Interno Bruto (PIB) este ano. Fraga descartou uma fuga de recursos estrangeiros do País por conta da alta de juros nos Estados Unidos. "O Brasil não tem mais dívida de curto prazo", afirmou. Ele reconheceu que os resultados da privatização no ano passado foram modestos. "Para 2000, o governo tem planos mais ambiciosos", revelou.

Fraga afirmou que, além de bancos, o governo comprometeu-se a privatizar setores como energia elétrica.

Decreto pode abalar venda do Banespa

Brasília, (AE) - Do ponto de vista legal, é questionável a competência que alguns parlamentares julgam que o Congresso tem para anular, por meio de decreto legislativo, o decreto presidencial que autorizou a participação estrangeira no leilão do Banespa. Se aprovado, o decreto legislativo será questionado pelo governo junto ao Supremo Tribunal Federal (STF), mas já terá produzido o dano de introduzir incertezas no processo de privatização, adiando mais uma vez o leilão.

Parlamentares paulistas de vários partidos, liderados pelo presidente do PT, José Dirceu (SP), estão empenhados na aprovação do decreto legislativo que anule ato do presidente Fernando Henrique Cardoso sobre a participação estrangeira no leilão do Banespa, previsto para maio. Seria a forma mais rápida e eficiente de inviabilizar os estrangeiros, porque a aprovação do decreto legislativo requer maioria simples de voto.

A outra opção, também em tramitação na Câmara, é a proposta de emenda constitucional do deputado Gerson Peres (PPB-PA), com o mesmo objetivo. Sua aprovação, porém, é mais complexa, por exigir três quintos dos votos, em dois turnos em cada Casa do Legislativo. Dificilmente a emenda seria aprovada a tempo de inviabilizar o leilão.

O decreto legislativo está previsto no inciso V do artigo 49 da Constituição. Pelo dispositivo, é da competência do Legislativo "sustar os atos normativos do Poder Executivo que exorbitem do poder regulamentar ou dos limites de delegação legislativa". Esse dispositivo foi usado no governo Collor, para determinar o cumprimento de decisão judicial, garantindo correção de 147% nos benefícios da Previdência.

O presidente do Senado, Antônio Carlos Magalhães (PFL-BA), disse ter dúvidas sobre a possibilidade de um decreto legislativo anular um decreto presidencial. Ele pediu à assessoria técnica do Senado uma avaliação do assunto.

CAMPANHA PUBLICITÁRIA

FHC ameaça acionar AGU contra PFL

Presidente disse que não autorizou o uso do seu nome na publicidade em que PFL defende salário

Brasília (AE) - O presidente Fernando Henrique Cardoso ameaçou acionar a Advocacia-Geral da União (AGU), se o nome dele for usado na campanha publicitária do PFL em favor do reajuste do salário mínimo para US$ 100.

Fernando Henrique reagiu, por intermédio do porta-voz Georges Lamazire, ao uso do nome dele em cartazes do PFL. O presidente qualificou os cartazes como "protótipos de peças publicitárias" e avisou que a AGU agirá, se eles forem usados em algum tipo de campanha.

Segundo Lamazire, Fernando Henrique não autorizou o uso do nome e da assinatura dele na elaboração dos cartazes. "O presidente não autorizou, ele não tinha conhecimento, não", afirmou o porta-voz. "Na verdade, não é a assinatura do presidente neste projeto de peça publicitária e, evidentemente, se vier a ser usado o nome do presidente, aí, caberá estudar isso do ponto de vista jurídico", acrescentou. "Em havendo o uso do nome do presidente em algum tipo de campanha, será necessário que a AGU examine as implicações legais disso", insistiu. Os cartazes que trazem o desenho de dois cheques, assinados supostamente por Fernando Henrique, e com o nome completo dele embaixo da linha de assinatura foram apresentados hoje à imprensa pela cúpula do PFL. Além do autor da proposta do reajuste do mínimo para US$ 100, deputado Luiz Antonio de Medeiros (PFL-SP), posaram para fotos, segurando os cartazes, o vice-presidente nacional do partido, senador José Jorge (PE), e o presidente do Congresso, senador Antonio Carlos Magalhães (PFL-BA).

Cartazes foram considerados "protótipos de peças publicitárias"

Foram impressos 5 mil exemplares do cartaz, pagos pela Força Sindical. "Admiro-me do presidente ter perdido o humor com isso", reagiu Medeiros. "Ele não tem de ficar com raiva por causa de um salário mínimo de US$ 100 e sim de quem recebe aposentadorias de R$ 12 mil sem nunca ter contribuído para isso", ironizou.

Medeiros afirmou ainda que, se Fernando Henrique se irritar com isso, terá de abrir processos contra todos os chargistas do País. "Não é a assinatura do presidente, é algo estilizado, apenas para chamar a atenção", justificou.

Essa é a segunda reação do presidente nos últimos dias à investida do PFL em patrocinar uma campanha pelo aumento do mínimo. Quando a idéia foi divulgada, Fernando Henrique evitou comentá-la, classificando a discussão do aumento do mínimo como "prematura". Ministros criticaram a proposta, até mesmo os ligados ao PFL, como o da Previdência Social, Waldeck Ornélas.

FGTS de doméstica não será descontado

Brasília (AE) - O empregador doméstico que optar pelo pagamento mensal do Fundo de Garantia do Tempo de Serviço (FGTS) para o seu empregado não poderá descontar o recolhimento do salário. "O ônus é do empregador", explicou um técnico do governo. A contribuição, correspondente a 8% do salário pago ao trabalhador também não poderá ser deduzida do Imposto de Renda.

O Secretário da Receita Federal, Everardo Maciel, rejeitou ontem a proposta feita por representantes das donas de casa para a dedução do pagamento do FGTS do Imposto de Renda. Ele argumentou que, se for para deduzir, é melhor não haver o pagamento. Maciel disse que qualquer dedução é sempre complicada, pois a medida implica que grupos que não têm o benefício paguem pelos que têm.

Para que a contribuição possa ser feita a partir de abril (mês de competência março), a Caixa Econômica Federal divulgará, na próxima semana, uma circular para a rede bancária. Para que a contribuição possa ser feita, é preciso que o empregador vá primeiro a um posto do Instituto Nacional do Seguro Social (INSS) e solicite o Código Específico do INSS (CEI). Com o número fornecido em mãos, o empregador deverá preencher a Guia de Recolhimento do FGTS e Informações à Previdência Social (GFIP), colocando todos os dados do empregado.

Pires estava em alta velocidade, diz testemunha

Belo Horizonte (AE) - A Polícia Civil de Uberlândia, no Triângulo Mineiro, começou a ouvir ontem as testemunhas do acidente em que o cantor e líder do grupo de pagode Só Pra Contrariar, Alexandre Pires, bateu na moto do vendedor José Alves Sobrinho. O acidente aconteceu domingo e o vendedor morreu na quarta-feira, depois de ficar três dias internado no Hospital de Clínicas da cidade. Uma das duas testemunhas ouvidas hoje disse que o cantor estava em alta velocidade.

Alexandre Pires pode ser indiciado por homicídio culposo já que, além de ter deixado o local sem prestar socorro à vítima, estaria trafegando em alta velocidade e sob suspeita de embriaguez.

Segundo o delegado Marco Antônio Noronha, o comerciante Joás Pereira Rosa, viu o acidente. "Ele nos disse que o cantor estava em altíssima velocidade e que a vítima estava de capacete", afirmou o policial. A segunda testemunha, Sebastião Bastos Pacheco, chegou ao local logo depois da batida e confirmou a versão de Alexandre Pires e de seu irmão, Fernando, que o acompanhava no carro. O cantor alegou que sentiu-se mal e, por isso, teve de ser levado para uma clínica antes da chegada da polícia, deixando para Fernando a tarefa de socorrer a vítima.

Dois aviões da Vasp apreendidos pela justiça

São Paulo (AE) - O juiz da 37a. Vara Cível da Capital, Miguel Petroni Neto, mandou apreender ontem duas aeronaves McDonnell-Douglas MD-11 e uma turbina General Eletric, em poder da Vasp. O material será será devolvido ao legítimo proprietário, Tombo Aviation Corporation Inc., empresa sediada na Califórnia.

Os aviões e a turbina foram arrendados pela Tombo à Vasp mediante pagamento de prestações mensais. A Vasp, desde dezembro de 98, suspendeu os pagamentos, acumulando dívidas de R$ 27,342 milhões..

(Foto: Edinah Mary)

Garotinho diz que pode entregar cargo ao PDT

RIO

Garotinho ameaça renunciar governo

Rio (AE) - O governador do Rio, Anthony Garotinho (PDT), ameaçou ontem renunciar ao cargo, em reunião do conselho político do partido que discutia um acordo para encerrar o confronto entre os grupos dele e do presidente nacional da legenda, Leonel Brizola. Segundo participantes do encontro, Garotinho, inconformado com as críticas que recebeu - até de "cínico" foi chamado -, disse que, se o PDT formalizasse por carta os ataques que lhe fazem, entregaria o cargo à legenda. Depois, o governador negou, por intermédio de assessores, o episódio, mas integrantes do conselho confirmaram a ameaça de renúncia.

"Vocês me entreguem uma carta, dizendo que me afastei ou trai o partido, que eu entregarei o meu cargo", declarou o governador, na reunião a portas fechadas, na sede da sigla. Em seguida, retirou-se, deixando surpresos assessores e secretários.

A crise foi contornada com um acordo. Brizola recuou e adiou a reunião do diretório que oficializaria hoje a decisão de ter candidato próprio a prefeito do Rio. Garotinho, que ameaçava realizar amanhã (13) um encontro para discutir a democratização do partido, desistiu.

O recuo de Brizola, que, paradoxalmente, saiu com discurso de pré-candidato à prefeitura, aconteceu após sete horas uma tensa reunião do Conselho Político do PDT fluminense, marcada por acusações mútuas, na sede da legenda. Em contrapartida, Garotinho aceitou suspender o encontro domingo.

Com a trégua, o governador conseguiu o adiamento da oficialização da decisão sobre a candidatura - ele defende o apoio à vice-governadora Benedita da Silva (PT), e Brizola, a candidatura própria -, sem declarar publicamente que apoiará a resolução do PDT, seja qual for (possibilidade que fora oferecida na reunião do conselho) - ele não se comprometeu oficialmente a apoiar um candidato pedetista, caso o partido realmente tenha postulante próprio. Em troca, não fará o encontro de domingo, que seria uma manifestação de apoio a ele. Horas antes da trégua, Garotinho foi embora, demonstrando irritação.

"Não tenho sangue de barata", disse ele, quando saiu, às 13h10 (a reunião começara por volta das 10 horas), ao secretário da Fazenda, Fernando Lopes, e a militantes que pediam para que ele ficasse. "Vocês não sabem o que se passou lá dentro." Garotinho reclamou que "não lhe davam a palavra" e que estava ocorrendo um "jogo de cartas marcadas". O governador reiterou que não sai do partido. Uma fonte ligada ao governador afirmou que os brizolistas ameaçaram negar legenda aos candidatos a prefeito ligados a Garotinho, se ele não recuasse da reunião de domingo. Brizola negou.

No encontro do conselho político, o governador recusou-se a aceitar a proposta defendida pelo deputado federal Miro Teixeira (RJ) de que ressalvasse que não concordava com a candidatura própria, mas se submeteria à decisão do diretório regional. Garotinho disse que não poderia dar essa declaração. Brizola perguntou ao governador e ao vereador Fernando William quem quer expulsar Garotinho do partido (a acusação feita na convocatória do encontro de domingo, assinada pelo vereador).

William não deu uma resposta direta, mas o governador bateu duro. "O sr. é que quer me expulsar", disse. O governador queixou-se de ter sido chamado, por Brizola, de "Jânio Quadros" (ex-prefeito de São Paulo e ex-presidente, do PFL) e de "Benito Mussolini" (ex-ditador da Itália, que instituiu o facismo), e prometeu respondeu com dureza aos ataques. Ele reclamou que havia um acordo com o PT para apoiar Benedita, o que foi negado por Brizola. "Você não pode me chamar de mentiroso", afirmou o presidente do PDT. O deputado estadual Paulo Ramos chamou o governador de cínico. Às 15h15, uma comissão formada pelos secretários de Governo, Carlos Lupi, e de Desenvolvimento Econômico do Estado, Tito Ryff, e pela líder do PDT na Assembléia, Graça Mattos, foram para o Palácio Guanabara propor o acerto.

Inicialmente, a proposta era realizar a reunião de hoje do diretório, mas sem decidir nada. Em troca, o governador suspenderia o encontro de domingo. Garotinho não aceitou. Ficou acertado que nenhuma das reuniões aconteceria (a de hoje foi formalmente aberta e logo encerrada por ter sido convocada em "Diário Oficial"). Foi firmado um documento com o compromisso, assinado pelos quatro e por William. Brizola aceitou: Lupi consultou-o por celular.

"Para evitar que esse tema adquira um aspecto conflituoso, de disputa mais acirrada, concordamos mutuamente fazer um consenso, como se diz no Uruguai, um quarto intermédio, uma pausa para um cafezinho e troca de idéias", afirmou. Havia o temor de que as reuniões acabassem em conflito físico. Brizola ressaltou que a decisão de ter candidato próprio continua e afirmou que cada vez mais gosta da idéia de concorrer à prefeitura

Justiça pode ter chegado ao caixa 2 de Mansur

São Paulo (AE) - A Justiça pode ter em mãos o caixa 2 do Grupo Ricardo Mansur após a apreensão de computadores num centro de processamento de dados clandestino num prédio da Avenida Faria Lima, em São Paulo.

O juiz da 18.ª Vara Cível Luiz Beethoven Giffone Ferreira, que analisa o processo de falência do Mappin - uma das principais empresas do grupo - pediu hoje ao Departamento de Informática do Tribunal de Justiça que, em colaboração com o Instituto de Criminalística, desbloqueie os computadores.

Documentos apreendidos no local comprovam crimes falimentares, entre eles o pagamento antecipado de credores trabalhistas, em detrimento a outros. Assim, complica-se a situação de Ricardo Mansur, ex-controlador do grupo, que desde dezembro do ano passado é investigado pelo Setor de Crimes pela Internet, da Polícia Civil Estadual, onde corre o inquérito requerido pelo Bradesco.

O inquérito foi instaurado inicialmente para apurar crime contra a honra, pois Mansur divulgava pela Internet mensagens visando abalar o prestígio do Bradesco.

Também foram reunidos indícios de desvio de divisas e outros Crimes do Colarinho Branco. As provas têm base em laudos preliminares em quatro computadores apreendidos anteriormente na sede das empresas United Empreendimentos Imobiliários e Internacional Processamento de Dados, também controlados por Mansur.

Logo de início, na leitura dos arquivos armazenados nos discos rígidos dos computadores, emerge a prática de crime contra o sistema financeiro. Trata-se de um instrumento particular de contrato de mútuo datado de 1º de janeiro de 98. Por meio dele, a United Indústria e Comércio abre um crédito de R$ 4 milhões para United Comercial.

O empréstimo à empresa do mesmo grupo configura crime contra o sistema financeiro. Ato semelhante, mas em proporções menores, motivou recentemente a condenação do empresário Abilio Diniz, do Grupo Pão de Açúcar, na Justiça Federal.

Foram levantadas ainda nos computadores instruções de Mansur para o Royal Bank of Canadá autorizando a transferência de vultosas quantias para contas em diversos outros bancos estrangeiros. Num curto período, entre 97 e 98, foram movimentados R$ 8,5 milhões. O síndico da falência do Mappin, Alexandre Carmona, acredita que, pelo confronto das declarações de Imposto de Renda de Mansur, vai ser difícil explicar a origem do dinheiro.

Num informe pessoal reservado, de 29 de julho de 98, Mansur informa que movimenta anualmente US$ 4 bilhões, como controlador de cinco empresas: Banco Crefisul, Banco Mappin, Casa Anglo Brasileira, Mappin e Cibramar. O Banco Crefisul foi liquidado extrajudicialmente pelo Banco Central no ano passado, quando já acusava um rombo de mais de R$ 4 bilhões.

O desbloqueio dos computadores revela ainda que Mansur gastava muito. Em 16 de setembro de 99, seus administradores acertavam com ele o pagamento de R$ 6,374 milhões para a reforma das cocheiras e outras dependências das propriedades em Avaré e Indaiatuba. O custo da obra é calculado em R$ 8 mil o metro quadrado.

Prisão - Apesar de a falência do Mappin ser a maior atualmente no Fórum Central de São Paulo, o juiz Giffone Ferreira já concluiu metade do processo. Autorizou o pagamento antecipado de todos os desempregados do Mappin; salvou ainda 1.850 empregos, homologando contratos de arrendamento das Lojas Mappin ao Pão de Açúcar e à Renner.

Seu estilo direto e informal desagradou ao Ministério Público, que pediu a suspensão do juiz. O Tribunal de Justiça rejeitou. por unanimidade, o pedido de suspensão. Até que isso ocorresse, o processo ficou parado três meses, com prejuízo para os credores e à administração da Justiça.

Senador é indiciado por crime de colarinho branco

Belém (AE) - O senador paraense Luiz Otávio Campos (sem partido) foi indiciado pela Polícia Federal por crime contra o sistema financeiro (colarinho branco), no inquérito que investiga o desvio de U$$ 13 milhões que a Rodomar recebeu, em 1992, da Agência de Financiamento de Máquinas e Equipamentos (Finame), por meio do Banco do Brasil. A empresa de transporte fluvial e terrestre, dirigida na época pelo parlamentar, teve os seus sigilos bancário e fiscal quebrados. O dinheiro destinava-se à construção de 13 balsas, mas a obra nunca foi realizada.

As investigações, feitas também pelo Ministério Público Federal (MPF), foram concluídas e encaminhadas ao procurador-geral da República, Geraldo Brindeiro. O caso será encaminhado ao Supremo Tribunal Federal (STF) , que deverá formalizar pedido de licença ao Senado para processar o senador. A Assessoria de Brindeiro informou que ele não se pronunciará sobre o caso.

Além de Campos, estão implicados no inquérito onze pessoas, entre elas diretores da Rodomar, também indiciados. Um dos envolvidos seria Paulo Érico Moraes Gueiros, filho do ex-senador, ex-governador do Pará e ex-prefeito de Belém, Hélio Gueiros. Segundo o inquérito, Paulo, também indiciado, embora não fazendo parte formal da diretoria do Estaleiro da Bacia Amazônica (Ebal) na época dos fatos, é quem assina o documento que solicita a liberação da segunda parcela do financiamento para a construção das balsas.

O caso ainda é pouco conhecido em Brasília, mas o senador Roberto Freire (PPS-PE) garantiu ontem que, quando o pedido para processar Luiz Otávio chegar à Casa, seu voto será favorável ao processo. "A imunidade parlamentar não foi criada para suspender processo", disse Freire. "O que ocorre é que no Senado existe um coroporativismo muito forte, que resiste à concessão da licença para processar um parlamentar." Freire entende que, em se tratando de crime comum, não há o que discutir. "Nem vou perder tempo analisando o pedido, voto logo, porque se trata de questão de princípio."

Os U$$ 13 milhões obtidos da Finame, cujos recursos são administrados pelo Banco Nacional de Desenvolvimento Econômico e Social (BNDES) e repassados pelo Banco do Brasil, destinavam-se à construção de 13 balsas pelo Ebal e cada uma delas teria capacidade para 1.000 toneladas. As balsas, entretanto, segundo as investigações, nunca foram construídas.

De acordo com o procurador da República do Pará, Felício Pontes Júnior, o estaleiro Ebal "não possuía capacidade operacional para a construção de todas as balsas em três meses" período da liberação do financiamento e a suposta entrega das embarcações. Apesar dessa limitação, todo o dinheiro do financiamento foi liberado em duas parcelas pelo Banco do Brasil.

Continuam reclamações no Procon
Página - 2

Sindipema reivindica melhorias
Página - 3

Aprovados camarotes e arquibancadas
Página - 4

GAZETA DE SERGIPE
A VERDADE EM PRETO E BRANCO

Cidades

CELI PRAIA HOTEL

ARACAJU,SÁBADO 12 DE FEVEREIRO DE 2000 — FUNDADOR - ORLANDO DANTAS - ANO XLV Nº 12.324

Veículos ilegais serão apurados pelo Departamento de Trânsito

(Fotos: Edinah Mary)

Metódio Costa, diretor do Detran afirma que irá coibir as ilegalidades

Os 3.045 veículos da lista de irregularidades da Secretaria de Estado da Fazenda em relação ao não pagamento do IPVA passarão por uma apuração do Departamento Estadual de Trânsito (Detran) com o objetivo de regularização da situação. A proposta é executar a triagem dos que estão ilegais e colocar na lista do Serasa todos os devedores para que o Banese possa realizar a cobrança devida desse tributo de forma rigorosa.

O diretor de operações do órgão, Metódio Mendes Costa Filho, explicou ontem que através do documento os casos começaram a ser apurados para evitar a cobrança aos proprietários que não estão com o pagamento do imposto em aberto. "Adotaremos todos os procedimentos cabíveis para combater esse problema a começar pelo estudo do relatório", disse.

Apesar de afirmar que muitos veículos estão com o IPVA em aberto há alguns anos, Metódio Mendes ressaltou que a grande maioria dos integrantes da lista estão lá por causa dos problemas técnicos e administrativos encontrados no início dessa nova administração. Os exemplos são os veículos de entidades filantrópicas e ônibus que não pagam impostos, entretanto fazem parte do documento. "Quando assumimos encontramos erros que resultaram numa lista tão grande, mas certamente muitos dos que constam estão legais e isso temos que corrigir o mais rápido possível", adiantou.

> "Adotaremos todos os procedimentos cabíveis para combater esse problema"

Conforme disse, quem ainda estiver com algum ano em débito terá que quitar a dívida se desejar ficar regularizado. Como todos os nomes constam no sistema ninguém poderá fugir do pagamento anterior e a cobrança será feita incluindo todos os anos em atraso.

O relatório da Sefaz foi elaborado depois de uma reunião entre Banese, Detran e Prodase no final do mês passado.

Comando se reúne em Aracaju

Aconteceu ontem no quartel do 28º Batalhão de Caçadores a primeira reunião do ano do Comando Militar do Nordeste. A reunião contou com a presença do chefe militar da área, o general-de-exército Joélson de Campos Silveira além de todos os oficiais generais da região.

Segundo o general Joélson, são reuniões internas que acontecem bimestralmente com os comandantes, relativo ao período para receber informações das áreas que vão da Bahia até o Maranhão, onde são discutidos assuntos de interesses administrativos, informação da tropa, participação do exército referente as áreas, coleta de informações e divulgação dos assuntos tratados em reunião do alto comando da corporação que acontecem normalmente em Brasília.

As que acontecem no alto comando em Brasília onde conta com a participação das 15 reuniões generais do último posto, diverge da reunião regional, onde tem a participação dos oito generais que servem no Nordeste.

Joélson ressaltou que o exército tem dois tipos de ação, uma é para preparar sua reserva para o combate e defesa externa, e a outra é para contribuir com o desenvolvimento social onde existem campanhas direta junto a sociedade, a exemplo de construções de ferrovias, açudes, pequenas cidades, estradas, etc, e se preparando para agir, caso necessário para a garantia da ordem.

Com relação as dificuldades devido a falta de recursos, enfatizou que a corporação é de um país pobre e que luta com dificuldades para se aparelhar. "É preciso a nação dizer se quer ou não quer uma força armada decente", frisou Joélson, observando que em todas as áreas existem limitações de recursos, mais a situação é satisfatória. Disse ele que existe um compromisso do governo federal em melhorar a operacionalização das forças armadas.

Domésticas adquirem novos direitos

Os direitos adquiridos pelos empregados domésticos no Brasil, como o pagamento do salário mínimo e os descontos exigidos por lei, a exemplo do Fundo de Garantia por Tempo de Serviço (FGTS) que a partir de março será regulamentado, agradam a categoria, mas deixam divididos os patrões que avaliam tanta exigência como uma consequência ao aumento de desemprego no país, apesar de considerarem justa a regulamentação.

A decisão do governo Federal muda a vida do trabalhador tanto do lado positivo quando o assunto são os direitos, quanto da parte negativa da regulamentação que, segundo a dona de casa Iraci Souza Ramos, será a substituição da empregada por uma diarista, visando fugir da obrigatoriedade de tantos benefícios. "Acho correto, mas também tenho certeza de que esse fator vai ocasionar mais desemprego. Temos um custo de vida muito alto e com a obrigatoriedade de todos os benefícios muitas pessoas trocarão a empregada doméstica por alguém que não exija tanto", salientou.

Para a funcionária pública Graciela de Carvalho, os direitos devem ser iguais para todos os segmentos, entretanto não descarta a possibilidade da geração de uma lista maior de desempregados. Conforme disse, a maioria dos brasileiros ainda não está acostumado com o fato de tratar a empregada doméstica como um funcionário qualquer, além disso, com a crise que a cada dia afeta o bolso do cidadão e em meio a todas as exigências a tendência é de que esse tipo de prestador de serviço tenha menor cotação.

Da mesma opinião compartilha a empresária Gilza Menezes, avaliando como absurda a falta de consideração que ainda existe no Brasil em relação ao empregado doméstico. Como os três empregados que trabalham em sua residência recebem todos os benefícios, a exemplo de todos os que já passaram por lá, ela não estranha a regulamentação, ressaltando que os direitos devem fazer parte da consciência de cada patrão. "Realmente pode ocasionar o desemprego e mesmo diante de tanta obrigatoriedade muitos empregados deixarão de exigir para manter o emprego", concluiu.

Inscrições do Profae são prorrogadas

Termina no dia 28 de fevereiro, o período de cadastramento para o Curso de Auxiliares de Enfermagem promovido pelo Ministério da Saúde. Segundo a coordenadora do PROFAE - Projeto de Profissionalização dos Trabalhadores da Área de Enfermagem - Maria Florice Brito, em todo o Estado já foram cadastrados 1.637 profissionais da área. "Esperamos que até o dia 28 tenhamos ultrapassado a meta estabelecida pelo Ministério que é de 1.700 cadastros", revela a coordenadora, satisfeita com a receptividade dos auxiliares de enfermagem para o curso.

Poderão participar do curso, todas as pessoas que estejam atuando ou já atuaram como auxiliar de enfermagem por pelo menos 18 meses. Os interessados em se cadastrar, devem se dirigir a uma agência do Banco do Brasil, levando a Carteira de Trabalho e a cópia do Pis/Pasep. "Esta é mais uma oportunidade para os auxiliares de enfermagem que queiram obter novos conhecimentos relacionados à profissão", ressalta a coordenadora do PROFAE em Sergipe Maria Florice Brito. Ela acrescenta que o curso vai melhorar a qualidade no atendimento às pessoas assistidas pelo Sistema Único de Saúde - SUS".

SUPERMERCADOS

Consumidores aprovam a etiqueta nos produtos

A decisão do Superior Tribunal de Justiça (STJ), quando baixou portaria exigindo o uso das etiquetas nos produtos mesmo nas prateleiras de supermercados está sendo bem vista pelos consumidores aracajuanos.

O fato de que mesmo com o preço sendo colocado nas prateleiras, os produtos em seu interior se misturam aos outros e os confundem na hora de pagar, foi uma das reclamações mais ouvidas. De acordo com eles, além de atrasar as compras procurando o preço equivalente ao produto escolhido, o consumidor ainda passa por uma série de dificuldades na hora de passar as compras no caixa.

Débora Ribeiro, médica, informou que é favorável ao retorno das etiquetas nos produtos e vê com isso o fim de vários problemas na hora de fazer as compras de supermercados.

Já Iraci Souza Ramos, dona de casa, disse que com a volta das etiquetas nas embalagens tudo ficará mais fácil e conforme explica, antes disso, perdia um tempo enorme procurando o preço certo estampado nas prateleiras. "Eu procurava por um bom tempo e quando coincidia de encontrar produtos de uma mesma utilidade no mesmo local misturados, aí o trabalho dobrava. Com a etiqueta, ficará mais fácil". ressaltou.

> "Acho que agora não teremos muito trabalho para saber os preços"

A dona de casa e economista Nair Silva de Aquino, também se diz a favor da volta da etiqueta. Conforme explica, ficará mais fácil controlar os gastos e até escolher o produto mais em conta. "Acho que agora não teremos muito trabalho", salientou.

Código e etiqueta - Com a volta da obrigatoriedade do uso das etiquetas em todos os produtos de supermercados, as lojas que já vinham trabalhando com esse sistema de maneira informatizada não terão grandes problemas.

Segundo informações do presidente da Associação Sergipana de Supermercados, Manoel Barbosa de Andrade, além do código de barra adquirido através da leitura ótica como já vem sendo realizada em vários locais, as lojas irão adotar também o uso das etiquetas que servirá mais como um informativo para os consumidores.

A preocupação agora da ASES é que com o retorno da obrigatoriedade vai alterar a mão-de-obra e os custos serão elevados para os empresários, mas até o momento somente duas empresas atuarão mediante a portaria. "A Carrefour e Bom Preço entraram com recurso contra a decisão do Supremo, mas o mesmo está sendo negado. Não sabemos por enquanto como a decisão ficará", finalizou.

Todas as mercadorias nas gôndolas terão que ter etiquetas

■ PLANOS DE SAÚDE

Continuam reclamações no Procon

Diretor Marcelo Muri alerta os conveniados diante da formalização do contrato

Marcelo Muri alerta para os problemas com os planos de saúde (foto: Edinah Mary)

As reclamações no Procon em relação aos planos de saúde continuam. O diretor do órgão, Marcelo Muri, alertou os consumidores diante da formalização de um contrato, lembrando a importância de somente assiná-lo após efetuar uma leitura concisa.

Ano passado, o Procon recebeu 315 reclamações em relação aos planos de saúde. As principais dúvidas e reivindicações dos consumidores foram no que concerne aos tipos de cobertura, faixa etária e reajustes de preços.

Muri destacou que o consumidor necessita de informações e compete as prestadoras de serviços orientá-los no que concerne a relação atual de médicos, hospitais credenciados. "O consumidor deve lê o contrato antes de assiná-lo. Normalmente as letras impressas são minúsculas. A idéia é retirar todas as dúvidas para não está comprando gato por lebre".

"O consumidor deve lê o contrato antes de assiná-lo"

O consumidor - conta Marcelo -, deve procurar o plano de saúde que ofereça o melhor preço e qualidade dos serviços, o que o credenciará a credibilidade. Ano passado, continuou, antes de entrar em vigência a lei que disciplina e regulariza os planos de saúde, muitas pessoas procuraram o órgão porque se sentiram prejudicadas, a exemplo da faixa etária; a não cobertura de determinados tratamentos e uma série de outros questionamentos.

Perguntado sobre o índice de resolução dos problemas apresentados no Procon em relação aos planos de saúde, Muri respondeu que praticamente chega a 100%.

"Ao se sentir prejudicado, o consumidor deve primeiro procurar a prestadora de serviço. Se o problema não for resolvido, deve dirigir-se aos órgãos de defesa do consumidor".

■ HABITAÇÃO

Mutuários da Cehop quitam casas com cinco prestações

Vinte e uma mil e setecentas e cinco famílias beneficiadas com a transferência de parte dos imóveis financiados pela Cehop para a Caixa Econômica, que continuariam a pagar por muitos anos a prestação da casa própria, já receberam em casa, as fichas de compensação com o valor total de apenas cinco prestações. Com isso terão seus financiamentos a vencer quitados, desde que procedam o pagamento até o dia 25 deste mês, em qualquer estabelecimento bancário, ou mesmo através dos Correios.

O presidente da Cehop, Arivaldo Andrade, diz que essa grande oportunidade proporcionada pelo governador Albano Franco ao assinar ao final de 99 o contrato de alienação dos créditos referentes a 27.770 imóveis para a Caixa Econômica, deixa 100 mil pessoas livres do peso e das angústias de um longo financiamento. Também conta que por motivo de erro no processamento da ficha de compensação, nas instruções, foi passada a informação que o pagamento também poderia ser efetuado através das casas lotéricas, o que não é verdade, por falta de convênio nesse sentido.

O presidente da Cehop chama atenção para que os mutuários contemplados com esse processo façam tudo para pagar essas prestações até o dia de seu vencimento, já que o benefício cessa todas as prestações a vencer e não vencidas.

Para aqueles que tenham prestações em atraso, recomenda que paguem logo as cinco prestações e que deixem para negociar seus débitos com a Cehop no mês de março, já que até o final deste mês a Companhia Estadual de Habitação e Obras Públicas estará anunciando um plano de financiamento exclusivamente para esse grupo de mutuários.

Para aqueles que têm prestações em atraso recomenda que paguem logo

Também frisou que a liquidação da ficha de compensação englobando cinco mensalidades não quita prestação em atraso e que só receberá escritura da casa, para que possa concretizar em definitivo o sonho da casa própria, quem estiver completamente em dia com a Cehop.

Andrade visa que somente a partir do dia 1° de março é que a Cehop estará atendendo os mutuários que quitarem essas cinco prestações, e que não têm mais dívidas com a empresa, para dar andamento ao processo de entrega da escritura, que acontecerá de forma gradual, devido sua grande quantidade. O mutuário deverá procurar o Setor de Atendimento da empresa no turno da manhã, munido dos seguintes documentos: cópias xerográficas da ficha de compensação das cinco prestações, completamente quitada, carteira de identidade e do cartão de identificação do contribuinte (CIC), além da prestação de março de 98 quitada.

Para os mutuários que não foram contemplados com o plano de quitação, aproveita a oportunidade para tranquilizá-los, principalmente aqueles em que seus contratos foram passados para a Caixa Econômica Federal, pela certeza que as normas que regulamentam o Sistema Financeiro de Habitação são as mesmas para todos os agentes financeiros, e que o Governo de Sergipe estará acompanhando de perto a manutenção dos direitos dos mutuários que adquiriram suas casas pelo governo do Estado, previstos na legislação em vigor, principalmente porque a Cehop continuará administrando os contratos para a Caixa por um período de tempo.

Para a situação dos mutuários que continuarão pertencendo à Cehop e que tenham prestação menor a R$ 25,00 em março de 98, a Cehop já estuda uma forma de estender o benefício que está sendo ofertado pela Caixa.

Aumento do salário mínimo é defendido

Aumentar salário não significa provocar inflação, mas sim garantir ao trabalhador melhor padrão de vida, afirma o técnico em contabilidade e vereador líder do PTB na Câmara Municipal de Aracaju, Evando Franca, que defende o reajuste do salário mínimo.

Estamos há cinco anos sem um reajuste que signifique melhoria para o trabalhador. O brasileiro já tem consciência de que não pode aceitar preços elevados, porque a inflação não interessa ninguém. Sendo assim, nós entendemos que é preciso fazer uma recomposição do poder aquisitivo, para que as pessoas possam viver melhor, diz Evando Franca.

Sua defesa do aumento salarial também se aplica ao serviço público. Ele argumenta que os funcionários reclamam muito e culpam os parlamentares, comentando que eles nada fazem, porque têm uma remuneração elevada e garantida.

O trabalhador, diz Evando Franca, fica angustiado, porque não vê perspectivas de melhorar de vida sem um ganho maior. Só se muda o perfil de uma sociedade, quando todos que a compõem recebem uma remuneração razoável, que garantem as melhores condições de vida para cada um. Mesmo não havendo inflação, nós sabemos que alguns preços são reajustados, dificultando ainda mais para as famílias de baixa renda, disse.

Para o líder do PTB, o governo não corre mais o risco de enfrentar uma inflação, como ocorria na década de 90 até 95. Acredito que chegamos ao período de fazer recomposição de salários e não manter mais esse arrocho, porque só traz prejuízos e desespero. É preciso aumentar o padrão de vida do assalariado brasileiro, que é cada vez mais dependente dos serviços públicos, porque não tem recursos para buscar na iniciativa privada atendimento médico, escola e outros benefícios, visto que o salário não dar, diz.

Campanha conscientiza motoristas

O Departamento Estadual de Trânsito (Detran) está distribuindo folhetos alertando os motoristas a não ingerirem álcool ou drogas se forem dirigir no Pré-Caju, informando que, além de ser ilegal, pode provocar uma tragédia. O Detran pede que os foliões deixem seu carro na garagem para se divertir com tranqüilidade.

No panfleto, o Detran adverte que dirigir sob a influência de álcool ou qualquer substância entorpecente ou que determine dependência física ou psíquica, é considerada infração gravíssima, cuja penalidade vai de cinco vezes o valor de cada multa de 180 UFIRs e suspensão do direito de dirigir.

O folheto diz ainda: "Não pense que os acidentes com álcool ou drogas só acontecem com os outros e nunca com você. Os que pensavam assim, hoje, não brincam mais, estão paralisados ou enterrados. Brinque, divirta-se, mas deixe seu carro em casa, pois dirigir alcoolizado e drogado pode ser uma viagem sem volta".

Defeso do camarão só em junho

O período de defeso do camarão no litoral de Sergipe será realizado este ano do dia 1° de maio até 20 de junho.

A época de defeso vem sendo escolhida diferente das outras regiões, mesmo porque o Estado de Sergipe tem seu período próprio resultante de um estudo técnico evidenciado através da reprodução das espécies.

Quem garante a informação é o superintendente regional do Ibama (Instituto Brasileiro do Meio Ambiente e dos Recursos Naturais e Renováveis), Luís Durval Machado Tavares, ao ressaltar que o defeso é feito em épocas diferentes em cada região, não existindo portanto um único período para todo o País.

De acordo com ele, antes de iniciarem a época do defeso, cada região realiza um estudo a fim de garantir a sobrevivência das espécies e seu desenvolvimento e atualmente este trabalho vem sendo feito antes da época da reprodução com o objetivo de não provocar prejuízos na reprodução de camarões.

No caso de Sergipe, fora também realizado um estudo prévio onde levou-se em conta os benefícios resultantes do defeso. Conforme o superintendente, os resultados são extremamente positivos nessa época, mesmo porque elevou-se a produção de 80 para 250 toneladas e quem vem lucrando com isso é a população que após esse período consegue encontrar com maior facilidade camarões no mercado e por um preço em conta.

Emplaque 2000 tranqüilo

Esse ano vai ser melhor do que aquele que passou. Pra começar, você pode contar com a agilidade e a organização que o novo DETRAN oferece. A partir de fevereiro, começa o licenciamento 2000. Aí você vai perceber como é simples e rápido ficar em dia com o DETRAN. O IPVA, licenciamento, seguro obrigatório, taxas e eventuais multas, deverão ser pagas de acordo com os dois algarismos finais da placa do seu veículo. Você receberá, no seu endereço, o "DUA" Documento Único de Arrecadação. Se até 24 horas antes do dia do seu pagamento ele não chegar, procure uma agência do BANESE ou o DETRAN, e faça o seu pagamento. Em até 15 dias o seu (CRLV) deverá chegar no seu endereço. Não acontecendo, procure a Central de Licenciamento do DETRAN e se informe como proceder.

E atenção: em caso de mudança de endereço, atualize seus dados numa das agências dos Correios ou no próprio DETRAN. Pague o IPVA e o licenciamento do seu veículo em dia. E ande tranqüilo...tranqüilo. O ano todo.

Calendário de Pagamento do Licenciamento e IPVA 2000

OBSERVE A DEZENA FINAL DA PLACA DO SEU VEÍCULO E SAIBA O DIA DO VENCIMENTO.

DETRAN-SE BANESE O Banco de Sergipe SERGIPE

FEVEREIRO		MARÇO		ABRIL		MAIO		JUNHO		JULHO		AGOSTO		SETEMBRO	
DEZENA	DIA	DEZENA	DIA	DEZENA	DIA	DEZENA	DIA	DEZENA	DIA	DEZENA	DIA	DEZENA	DIA	DEZENA	DIA
01 e 02	09	03 e 04	13	05	06	06	11	07	08	08	11	09	14	00	12
11 e 12	10	13 e 14	14	15	10	16	15	17	12	18	12	19	15	10	13
21 e 22	14	23 e 24	15	25	11	26	16	27	13	28	13	29	16	20	14
31 e 32	15	33 e 34	16	35	12	36	17	37	14	38	17	39	17	30	18
41 e 42	16	43 e 44	20	45	13	46	18	47	15	48	18	49	21	40	19
51 e 52	17	53 e 54	21	55	17	56	22	57	19	58	19	59	22	50	20
61 e 62	21	63 e 64	22	65	18	66	23	67	20	68	20	69	23	60	21
71 e 72	22	73 e 74	23	75	19	76	24	77	21	78	24	79	24	70	25
81 e 82	23	83 e 84	27	85	24	86	25	87	26	88	25	89	28	80	26
91 e 92	24	93 e 94	28	95	25	96	29	97	27	98	26	99	29	90	27

Pague seu licenciamento em dia no BANESE e passe fácil pela blitz.

REDE MUNICIPAL DE ENSINO

Sindipema reivindica melhorias

Na próxima segunda-feira, o ano letivo municipal estará reiniciando e com ele as reclamações dos professores

(Foto: Fernando Silva)

Reinicio do ano letivo da rede municipal de ensino será na próxima segunda-feira

O ano letivo nas escolas da rede municipal de ensino será iniciado na próxima segunda-feira (14). A diretoria do Sindicato dos Profissionais de Ensino do Município de Aracaju (Sindipema), dará seqüência as reivindicações da categoria. Na segunda-feira, sindicalistas reúnem-se para discutir a previdência municipal e, ainda, durante a próxima semana, está prevista assembléia-geral. Em pauta, a retirada dos cerca de 600 estagiários. A intenção é que ocorra concurso público para atender a demanda, além da liberação do avanço horizontal (5% a cada dois anos), barrado devido a instituição de decreto.

Os educadores, bem como as demais categorias que integram o serviço público municipal, desejam que seja instituída a previdência. Para tanto, na segunda-feira, às 10h, na sede do Sintasa, sindicalistas representantes do Sepuma, Sinaf (auditores fiscais), Sindiplema (Câmara de Vereadores), Sintasa (Saúde) e Sindipema iniciarão as discussões sobre o assunto.

"Mesmo assim, estão sendo descontados os valores em nossos contracheques"

Conforme a secretária-geral do Sindipema, Inês dos Santos Malta, a retirada da previdência foi enganosa. "Primeiro ocorreu o corte com o Ipes. Depois surgiu o decreto criando-a, que foi considerado inconstitucional. Atualmente, estudos estão sendo viabilizados para um fundo de aposentadoria, através de uma consultoria da Caixa Econômica Federal".

Diante desses impasses, os servidores públicos municipais estão sem previdência há cerca de dois anos. "Mesmo assim, estão sendo descontados os valores em nossos contracheques".

Grande luta - Em 98, o prefeito de Aracaju, João Augusto Gama, assinou decreto retirando temporariamente alguns direitos dos servidores, a exemplo da licença prêmio, redução de carga horária por tempo de serviço, ampliação da carga horária, avanço horizontal, entre outros. A alegação do prefeito era de que esses benefícios oneravam, sobremaneira, a folha de pagamento.

A categoria recorreu na Justiça. A licença prêmio, as reduções e ampliações de carga horária voltaram a prevalecer. O impasse atual diz respeito ao avanço horizontal, que corresponde ao acréscimo de 5% sobre o salário do educador a cada dois anos. O prefeito determinou que estudos sejam feitos sobre o impacto dessa concessão (direito).

Há 14 anos, a Prefeitura de Aracaju não realiza concurso público. De acordo com Inês Malta, um terço da rede municipal de ensino está tomada por estagiários, o que corresponde a aproximadamente 600.

Os sindicalistas defendem a realização de concurso. "É a valorização da carreira do magistério. Na gestão de Gama, cerca de 200 professores afastaram-se das salas de aula através de aposentadorias, morte ou outros motivos. A rede cresceu e se faz necessário o concurso. Quem tem que está na sala ministrando aulas é o profissional formado".

VIOLÊNCIA

Homossexuais sofrem com as discriminações

A violência de um modo geral vem atormentando a todos, mas nos homossexuais está se evidenciando. Ontem, o presidente de honra do Grupo Dialogay em Sergipe, Wellington Andrade, disse que ficou à frente do grupo há nove anos e sempre a violência prevaleceu nos homossexuais. Contou que a cada dia os gays sofrem com a discriminação e desvalorização perante a sociedade. Por conta disso eles são violentados e ainda tem gente que se aproveita deles para fazer o mal.

Wellington Andrade culpa o Governo por este tipo de violência que não tem uma segurança digna para proteger não só os homossexuais, mas a sociedade como um todo. Ele disse que os gays pagam impostos como outra pessoa qualquer e têm deveres para com o Estado e também têm direito de serem respeitados na sociedade.

Para ele, a violência contra os homossexuais já virou rotina e isso tem que se acabar de uma vez por toda. Disse que a culpa realmente é da segurança que não existe no Estado, mas também atribui aos próprios gays.

Estamos orientando os gays para não dar confiança a todo mundo

Segundo o presidente de honra do Grupo Dialogay, 63 casos de morte aconteceram em Sergipe. Dos quais 49 foram identificados e o restante ainda estão obscuros. Ele disse que o grupo está lutando e orientando aos gays para terem cuidados com os parceiros.

Sexo - Wellington disse que o homossexual não pode ver homem que se apaixona logo e começa a cobiçá-lo. Por conta disso, entrega tudo que tem para este mesmo homem. Chega a um ponto que entrega roupa, calçado, dinheiro, enfim, tenta agradar a seu parceiro de uma forma ou de outra.

"Quando a amizade cresce ele leva seu parceiro para seu próprio apartamento e ali rola de tudo. No momento em que o "bicha", não agrada mais ao homem, então acontece a discussão e gera morte, como aconteceu com muitos em Sergipe. A culpa é dos dois. Estamos orientando os gays para não dar confiança a todo mundo", conclui Wellington.

Peti amplia trabalho com as crianças

Coordenadores do Programa de Erradicação do Trabalho Infantil (Peti), se reuniram ontem no auditório da Secretaria de Estado da Ação Social, para discutir o tempo de permanência das famílias no programa, bem como o valor da bolsa mensal. Representantes dos municípios que são alcançados pelo benefício estiveram presentes. Há uma grande possibilidade do programa ser ampliado para outras cidades da região. Paralelamente a essa programação, coordenado pela secretária de Estado da Ação Social, Marta Leão, técnicos estiveram reunidos e discutindo a ampliação do programa para outras cidades.

O Peti atende hoje a 19 municípios do Estado de Sergipe, sendo que 14 deles pertencem a região citrícula e mais Aracaju, Pirambú, Nossa Senhora das Dores, Malhador e Moita Bonita. Atualmente, são 9.200 crianças atendidas pelo programa na faixa etária entre 7 a 14 anos que trabalhavam precocemente nos canaviais do Estado.

Os meninos estão nas escolas e seus pais recebem uma quantia de R$ 25,00 por cada um deles, como forma de ajudar no orçamento familiar, chamando de bolsa escola. Além disso, as crianças estudam dois turnos: o primeiro no ensino regular e o outro como ensino alternativo, onde se aprende uma profissão chamada de jornada ampliada, com participação em cultura, esporte entre outros.

Cada aluno deve freqüentar pelo menos 80% das aulas para poder ter o direito de renovar a matrícula e continuar a ter a bolsa escola. O programa é executado através do Governo Federal, Governo Estadual e os Municípios, coordenado pela Secretaria Estadual de Ação Social e Trabalho(Seast).

"Nosso objetivo é para que o programa seja ampliado com as informações de cada município a respeito da reformulação que será feita a partir deste ano, referente ao tempo de permanência das famílias no programa", disse o coordenador do programa, José Roberto Acioli, acrescentando que há uma forte perspectiva de ampliação do programa para outras cidades do interior sergipano.

Deso ainda não está na lista de privatizações

O presidente do Sindicato dos Trabalhadores de Água e Esgoto de Sergipe (Sindisan), Antônio Carlos Góis, disse ontem, que o governador Albano do Prado Franco ainda não falou sobre a privatização da Companhia de Saneamento de Sergipe (Deso), pelo contrário, garante que jamais deixará o Deso em mãos de empresa particular. O Governo Federal anunciou para este ano a privatização de algumas companhias estaduais de água e esgoto e, entre elas estão a da Bahia e de Amazonas.

Antônio Carlos explicou, que o processo de privatização começa com um acordo entre o Governo Estadual e a Caixa Econômica Federal para que apenas 30% das ações fiquem nas mãos dos governantes e ter um acerto com o Governo Federal em fazer todo o serviço no Estado com a participação da empresa operadora.

"Em Sergipe até o momento não foi anunciado a privatização da Deso. Estamos acompanhando todo o processo e preparados para enfrentar qualquer decisão do Governo Estadual. Sabemos que o saneamento é saúde pública e o governador que tem compromisso com a população e com o atendimento básico no Estado, jamais poderá entregar um serviço de água e esgoto nas mãos de uma empresa", comenta o presidente do Sindisan.

Conseqüências - O sindicalista lembra as conseqüências drásticas que acontecem com as privatizações em outras empresas e citou a Energipe como exemplo. Ele disse que de início ocorre logo as demissões. Depois a sociedade sofre com os péssimos serviços.

E ainda, todas as privatizações realizadas no Brasil até agora, os Estados têm tomado prejuízos porque a arrecadação dos tributos diminui, por conta do acerto que é firmado entre a empresa e o Estado.

Petrobrás cria grupo de trabalho nos dutos de SE

Para evitar acidentes semelhantes ao registrado no Estado do Rio de Janeiro, a Petrobrás mantém revisão periódica nos dutos marítimos, fazendo uma cobertura de 193 quilômetros. Após o acidente na Baía de Guanabara, a empresa criou grupo de trabalho para avaliação geral de todos os dutos.

De acordo com o assessor de Comunicação da Petrobrás, Luiz Carlos Ferreira, todos os dutos marítimos são protegidos contra a corrosão. "São sistemas de proteção catódica por corrente impressa. A eficiência do sistema é realizado de forma sistemática através de medições periódicas de potencial".

Conforme Luiz Ferreira, as medições abrangem a espessura da parede dos dutos por ultra-som, para que seja possível verificar eventuais desgastes por corrosão interna. "Além disso, são realizadas análises químicas do óleo e gás conduzidos nos dutos para avaliação das características de corrosividade do fluído e adoção de medidas preventivas como injeção de inibidor de corrosão, quando necessário".

Perguntado sobre se existe o perigo de rompimento de um duto, Luiz respondeu que o perigo é um fator inerente a esta atividade, lembrando, contudo, que o risco de rompimento é pequeno em função das medidas de controle sistemático em uso na unidade.

Em mais de 30 anos de operação, não foi registrado no Estado o rompimento de dutos marítimos. Atualmente são 193 quilômetros de dutos, com diâmetros variando de 3 a 26 polegadas.

Depois de deflagrado o vazamento ocorrido na Baía de Guanabara (RJ), a Petrobrás em Sergipe, aumentou o controle de todos os processos envolvendo os dutos que opera. "Também estamos agilizando o andamento de projetos relacionados a inspeção, melhorias operacionais, segurança e manutenção de dutos.

Ferreira citou que foram criados grupos de trabalho para avaliação geral da situação atual de todos os dutos. "Serão analisados os diversos aspectos como procedimentos operacionais, integridade estrutural, impacto ambiental e segurança.

O assessor lembrou que a proposta é identificar a existência de situações de risco e recomendar melhorias dos processos, com o objetivo de aumentar a segurança das operações de transferência de óleo e gás da unidade.

MISSA DE CENTENÁRIO

Os familiares do Dr. Adalberto Vieira Dantas, falecido em 31 de dezembro de 1996, aos 96 anos e 10 meses de idade, convidam familiares, parentes e amigos para a Missa em homenagem ao seu centenário, qual se completaria em 14 de fevereiro de 2000. Médico com muitos serviços prestados a comunidade sergipana, com uma vida paltada na honestidade, seriedade e dedicação a profissão abraçada e para a família.
A missa será realizada no dia 14 de fevereiro de 2000, segunda-feira, às 19h00, na Igreja do Salesiano.

VISTORIA

Aprovados camarotes e arquibancadas

Órgãos públicos fizeram a última fiscalizacão ontem à tarde e libera o espaço para a folia

Aconteceu ontem, na sede da Secretaria de Estado da Segurança Pública, reunião envolvendo o secretário de Segurança, João Guilherme de Carvalho, representantes da Associação Sergipana de Blocos de Trios - ASBT, o comandante da PM, coronel Jaime Simões, o superintendente da Polícia Civil, Marcos Passos, representantes da Secretaria de Estado da Saúde, da Secretaria de Saúde do Município, da CPTran, CPRv, Corpo de Bombeiros, Defesa Civil e CREA, COPE e COE que são a linha de frente do policiamento junto aos blocos.

Durante o encontro, o secretário explicou todo o esquema de policiamento e segurança, que já está definido. Após a reunião foram inspecionados os pontos de apoio da SSP durante o evento, bem como os locais de estacionamento das ambulâncias, pontos fixos, delegacias e camarotes. A SSP estará trabalhando com 1.300 homens, sendo 1.000 PMs e 300 policiais civis.

Estarão em funcionamento cinco delegacias, que serão os pontos de apoio da Secretaria de Segurança. Elas ficarão assim distribuidas: uma no Posto Aracaju, uma no Banese 1 minuto, na avenida Francisco Porto, uma na ponte da Coroa do Meio e duas no Parque da Sementeira, onde ficará também o Comando Geral da PM.

Foram inspecionados ainda, pela Defesa Civil, Corpo de Bombeiros e Conselho Regional de Engenharia e Arquitetura - Crea, os camarotes oficiais e particulares montados para o Pré-Caju 2000. De acordo com o coordenador da DC, Nicanor Moura Neto, tudo já está pronto e dentro dos padrões e normas de segurança exigidos.

Ele afirmou que a última vistoria serviu apenas como uma satisfação que os responsáveis pela segurança do evento darão à população. "Tudo está pronto para a realização da maior prévia carnavalesca do Brasil", confirmou, ao avisar que a DC, o CREA e o CB têm trabalhado em conjunto, sempre fiscalizando os serviços, desde o início da montagem do Corredor da Folia.

> "Tudo está pronto para a realização da maior prévia carnavalesca"

O coordenador disse ainda que todo o projeto do Corredor da Folia passou pela aprovação do Crea, da DC e do CB, órgãos que continuaram visitando o local todos os dias, após cada noite de festa. "Nossa preocupação visa garantir a segurança do folião, por isso não estamos apenas verificando a situação no Corredor da Folia, mas sim todo o trajeto da festa", finalizou.

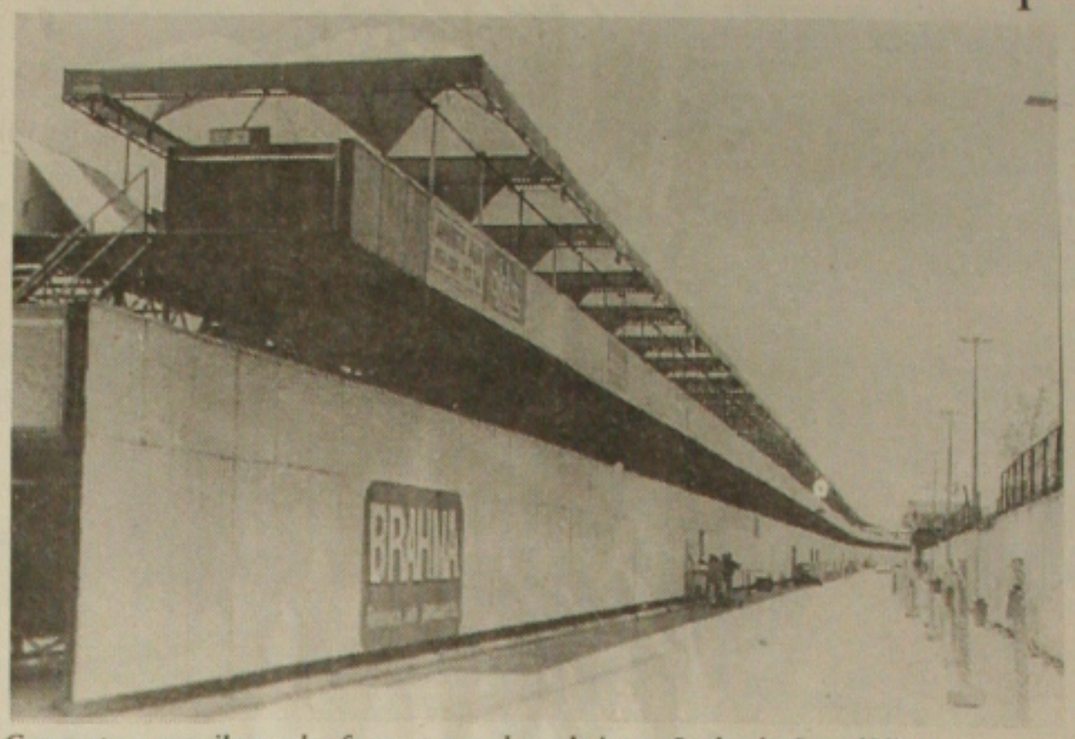

Camarotes e arquibancadas foram aprovados pela inspeção dos órgãos públicos

SMS monta esquema especial para a prévia

Durante o Pré-Caju a Secretaria Municipal de Saúde colocará à disposição dos foliões, ao lado do corredor da folia, duas ambulâncias com técnicos de enfermagem preparados para os atendimentos de primeiros socorros e orientados para o encaminhamento dos casos mais graves.

Ao lado do corredor, no Parque da Sementeira, será instalado um posto de saúde, com atendimento médio e de enfermagem à disposição dos foliões que tiveram algum problema de saúde durante a prévia carnavalesca.

Segundo a secretária de Saúde, Rosa Sampaio, duas unidades de saúde ficarão em regime de plantão: o centro de saúde 24 horas do Augusto Franco, e o centro de saúde D. Sinhazinha, no Grageru, que servirão como unidades de referência para os casos que apresentarem maior gravidade que serão transferidos para o hospital João Alves Filho.

"Estamos montando um esquema para assegurar aos cidadãos um atendimento integral para que todos possam brincar com tranqüilidade", enfatizou a secretária.

Crianças da periferia vão desfilar

Não é só os filhos da classe média de Aracaju que terão o privilégio de participar do Pré-Caju. Graças à Prefeitura Municipal, em um trabalho conjunto com a Secretaria da Educação, 13000 estudantes da rede pública irão desfilar e participar da festa.

Amanhã no desfile infantil, 300 crianças do PAPE (Programa de Admissão e Permanência Escolar) - que destina uma verba mensal de meio salário mínimo para os pais destes estudantes - irão assistir a apresentação dos blocos.

"É uma oportunidade única que a Secretaria concede a essas crianças, que terão toda a estrutura garantida, desde o transporte até a segurança no local", ressalta a secretária municipal da Educação, Marieta Falcão.

Além do domingo, nos dias 18 e 19, mil alunos de nove escolas da rede municipal irão desfilar no bloco Quilombo. O desfile terá como tema os 500 anos do Brasil. Os estudantes da rede municipal participarão do desfile no bloco em varas "alas", retratando a História do Brasil e seus 500 anos de existência.

SMTT

Trânsito será alterado durante o Pré-Caju

O trânsito da cidade passará por alterações neste final de semana, para possibilitar um melhor deslocamento dos veículos na região próxima ao Pré-Caju. As mudanças ocorrerão a partir deste sábado. Às 16h30, será isolado o trecho compreendido entre a rua de Campos/avenidas Francisco Porto/Sílvio Teixeira/Tancredo Neves. Às 18h30, o isolamento atingirá somente a área das avenidas Delmiro Gouveia/Francisco Porto/Sílvio Teixeira/Delmiro Gouveria, facilitando o tráfego dos carros que se deslocarem para as Zonas Sul ou Norte da cidade.

No domingo, às 15 horas, os referidos trechos ficarão totalmente isolados, devido ao início do desfile às 16 horas. Foi o que informou o diretor de Trânsito da SMTT, tenente coronel Magno Silvestre, ao acrescentar que todas as vias transversais à avenida Paulo Barreto/Beira Mar estarão interditadas com primas de concreto.

> "Procurem estacionamentos seguros para deixá-los, evitando as ruas mal iluminadas"

Segundo ainda o militar, o trânsito será liberado assim que oferecer condições de tráfego seguro para os pedestres participantes da prévia carnavalesca. "Será feito o combate aos transportes clandestinos que estão agindo em Aracaju", promete Magno. Ele aconselha aos proprietários de veículos que utilizem táxi ou ônibus que chegarem ao local da festa, procedimento que tornará o trânsito menos complicado.

"Pedimos aos motoristas que obedeçam as orientações dos agentes de trânsito da SMTT e policiais militares do CPtran que estarão trabalhando para controlar a fluidez dos trânsito", diz o tenente coronel Magno. Ele também faz uma solicitação às pessoas que forem à festa com seus veículos: "procurem estacionamentos seguros para deixá-los, evitando principalmente as ruas mal iluminadas, pontos de ônibus e de táxis, bem como locais sujeitos a colisões".

Hosana 2000 reunirá mais de 10 mil pessoas no CIC

A exemplo do ano passado, a Arquidiocese de Aracaju e a Renovação Carismática Católica irão realizar o Hosana 2000. O evento acontece nos mesmos dias do Pré-Caju, de 16 a 20 de fevereiro, no Centro de Convenções (Distrito Industrial de Aracaju). Em 99, mais de 7 mil compareceram ao CIC. Esse ano, a expectativa é de um público em torno dos 10 mil.

O Hosana 2000 é uma espécie de prévia carnavalesca cristã. São onze bandas, sendo dez católicas e uma evangélica, que se revezarão durante os cinco dias do evento. A programação terá início todos os dias às 17h com a missa, prosseguindo com os shows até a meia-noite. Assim como em 99, a entrada será franca.

"Nosso objetivo não é concorrer com o Pré-Caju, mas oferecer uma opção a mais para os sergipanos", esclarece o coordenador de divulgação do Hosana 2000, Cícero Mendes.

Para esse ano, a Igreja Católica ampliou os dias do evento, o número de atrações nacionais, além de programar dois dias especiais para as crianças no sábado e domingo pela manhã.

Na opinião de Cícero Mendes, "a mídia tem mostrado a boa qualidade da música católica, atraindo milhares de pessoas à religião". Ser cristão, complementa Cícero, "não é sinônimo de caretisse, mas de muita alegria".

De acordo com o coordenador de divulgação, a única diferença entre a prévia carnavalesca e o Hosana é a mensagem que ambos passam para o público. "A mensagem de nossas músicas levam vida e esperança. São letras que tocam no coração e podem até converter uma vida", salienta.

Programação - Entre as principais atrações que subirão ao palco do Hosana 2000 estão a banda Dominus, de Belo Horizonte, autora da música "Iê, Iê, Iê" interpretada por padre Marcelo Rossi; banda Bom Pastor, que acompanha padre Zeca por todo o país, e Jonny, cantor de Brasília que tem feito um grande sucesso nacional.

Além desses grupos, mais três atrações nacionais já estão confirmadas: banda Êxodus (Rio de Janeiro), Comunidade Boa Nova (Recife) e Canção Nova (Cachoeira Paulista).

Estrutura - Cícero Mendes disse que toda a estrutura já está confirmada para a realização do Hosana. Estamos pensando em tudo, desde a limpeza do local até a segurança dos participantes.

O custo do Hosana, segundo cálculos dos organizadores, é de aproximadamente R$ 30 mil. Para pagar as despesas, estão sendo vendidos bonés e camisas patrocinados por empresas sergipanas. "Atualmente temos 25 patrocinadores, o que demonstra que muitos empresários já abriram os olhos para a importância da festa", destaca.

Bloco da Prevenção vai às ruas

Com o tema: " Amor Seguro Vale mais 500 Anos" e, 500 foliões, composto na grande maioria por pessoas ligadas a área da saúde, o bloco da Prevenção desfilará pelo 5º ano consecutivo no Pré-Caju 2000. Os interessados em desfilar na prevenção deverão procurar o GAPA - Grupo de Apoio ao Paciente com Aids e pagar uma taxa de R$ 15,00 que servirá para ajudar a instituição. Os kits serão distribuídos na próxima terça-feira.

Durante os cinco dias de festa, a equipe do Programa de Prevenção e Combate as Doenças Sexualmente Transmissíveis - DSTs/Aids da Secretaria de Estado da Saúde - SES estará distribuindo na avenida 30 mil preservativos. No dia 16, data em que o bloco desfilará, além de camisinhas, serão distribuídos leques com informações sobre DSTs e câncer do colo uterino e balões informativos serão soltos no Corredor da Folia. O camisildo também estará presente na avenida.

O coordenador do Programa, Almir Santana, informou que algumas pessoas desfilarão dentro do bloco vestidas de camisinha. De acordo com ele, nos demais dias da prévia, a equipe da SES estará circulando pelos camarotes e por todo o percurso desenvolvendo a campanha que visa conscientizar as pessoas de que sexo seguro é feito com camisinha.

Ele avisou que o Dialogay estará com uma barraca de distribuição de preservativos e material informativo próximo ao corredor da folia, recebendo suporte da equipe do Programa. Para Almir, campanhas desse tipo surtem efeito porque divulgam informações com relação aos perigos das DSTs e a necessidade da prática do sexo seguro. A pretensão dele é atingir todo o público que comparecer ao evento.

Almir informou que em Sergipe existem registrados 674 casos de Aids, sendo 500 homens e 174 mulheres. Aos foliões, Almir pede que eles brinquem muito mas evitem drogas que mudam o comportamento das pessoas e divirtam-se com segurança, pensando que protegendo-se poderão participar de outros Pré-Caju.

MISSA DE 30º DIA

CARLOS ALCINO BARROS MENDONÇA

Aurita Maria, Antonio José, Gilda, esposa, filho, irmã, sobrinho e cunhados, convidam para a Missa de 30º Dia que será celebrada às 19h00 do dia 12-02-2000, na Igreja Nossa Senhora Auxiliadora (Salesiano). Ao tempo que agradecem a todos que comparecerem a este ato de fé cristã.

CONSULTORIA JURÍDICA 'S. CHAGAS'
CAUSAS: Cívis, Trabalhistas, Tributárias, Comerciais, Criminais, Defesa do Consumidor, Inventários, Contratos Bancários, Contratos do SFH, Contratos de Compra e Venda e Assemelhados.
Dr. Sebastião Chagas Filho
ADVOGADO
OAB-SE Nº 2182
Escritório
Avenida Rio Branco, 186
Ed. Oviédo Teixeira - Sala 120 Aracaju - Sergipe
Tels: 213-7400 / Fax: 222-6911

ODONTO SERV
Seu convênio odontológico
O MELHOR CONVÊNIO ODONTOLÓGICO DO ESTADO
Planos: Empresarial e Individual
*Coberturas sem carência
*Urgência final de semana e feriados
*Mais de 120 odontólogos credenciados
*Atendimento com hora marcada
*Descontos em clínicas médicas
*Atendimento nos estados de Sergipe, Alagoas, Bahia e Paraíba.
Informações: 211-2145/224-6610

BOMFIM CARGAS
BOMFIM CARGAS E ENCOMENDAS LTDA
NOSSO NOVO ENDEREÇO PARA SERVIR MELHOR
RUA PARAÍBA, 240 - SIQUEIRA CAMPOS
ARACAJU - SERGIPE - BRASIL
CEP 49.087-460 - CGC: 32.808.669/0001-09
IE.: 27.080.029-8
TELEFONE: (0XX) 79-241-4292

GAZETA DE SERGIPE

A VERDADE EM PRETO E BRANCO

Esportes

Inclui Variedades

LOTERIAS

QUINA - Concurso 661 - 10/2/2000
42-45-53-70-73

MEGA-SENA - Concurso 205 - 5/2/2000
26-32-40-43-46-54

SUPERSENA - Concurso 369 - 9/1/2000
14-16-33-35-40-48 /// 13-14-21-28-34-47

LOTOMANIA - Concurso 019 - 5/2/2000
08-10-11-13-16-21-25-31-33-36-48-53-67-77-82-86-94-98-99-00

Fla e Santos no Maracanã
Página - 2

Brahma reúne celebridades
Página - 3

Aumentam vendas de abadás
Página - 4

ARACAJU, SÁBADO, 12 DE FEVEREIRO DE 2000 ■ FUNDADOR - ORLANDO DANTAS - ANO XLIV Nº 12.324

SERGIPE SÓ SERÁ CONFIRMADO NO VESTIÁRIO

Adilson ainda é a grande dúvida

Jogador está com três cartões amarelos e o técnico depende de sinal verde da diretoria

O Sergipe até ontem pela manhã já estava definido para o jogo desta tarde contra o ABC, no João Hora. O primeiro problema surgiu com a punição de Rogério. Julgado na noite de quinta-feira pelo TJD da CBF, aquele Tribunal resolveu manter a pena do primeiro julgamento. Dessa forma, o atleta teria de cumprir três jogos.

A situação de Rogério foi resolvida à tarde, quando o gerente Edson Barros, em contato com Valed Perry, defensor do time rubro, foi informado que havia conseguido converter a suspensão em multa. Dessa forma, o atleta ganhou condição de jogo e está nos planos do técnico, pelo menos para um tempo da partida.

Porém surgiu um problema mais grave, que impediu a confirmação do time. O meia Adilson está com três cartões amarelos e trabalhou durante toda a semana como titular. Ontem porém, Cruz ficou sabendo que o Vitória da Bahia, está com um jogador nessa mesma situação e o time baiano não quer correr o risco. A dúvida é saber se houve alguma modificação nas normas da CBF, reduzindo de cinco para três, o número de cartões amarelos, que suspende o atleta por um jogo. Até ontem à noite, antes da reunião antes de se reunir com o grupo de jogadores, Cruz ainda permanecia com essa dúvida. Mas o gerente Edson Barros garante, que não tem problema e Adilson tem condições de jogo. Cruz porém, quer uma palavra oficial sobre o assunto, para não correr riscos.

(Foto: Edinah Mary)

Sergipe parte com vontade para vencer bem o ABC esta tarde no João Hora

Rogério ganha condição de jogo. Mas Adilson ainda é a grande dúvida.

Não basta vencer. Tem que vencer bem

Resolvida essa situação de Adilson, o time estará definido sem problemas, para o importante jogo desta tarde. O treinador rubro encara essa partida como muito importante, porque pode definir o futuro do Sergipe na competição.

Jogadores e comissão técnica do Sergipe sabem muito bem, que hoje contra o ABC, não é necessário apenas vencer. O time que vencer bem, fazer um bom placar, para ter tranqüilidade no jogo de volta. "Conquistar a classificação na casa do adversário é uma tarefa das mais difíceis. Isso eu tenho passado para o grupo e todos jogadores, estão conscientes da seriedade, com que devem encarar o adversário", comentou o técnico Luís Carlos.

Ontem não foi realizado o tradicional coletivo apronto. Cruz preferiu comandar um treino tático, corrigindo erros de posicionamento do meio de campo. Depois exercitou jogadas ensaidas, principalmente cobranças de falta e escanteios. Após o treino, os jogadores se recolheram ao regime de concentração, mas antes do jantar, o treinador teve uma conversa com os jogadores.

A novidade no time de hoje, será o retorno do lateral esquerdo Cláudio, que esteve ausente do último jogo. Nilson retorna ao meio de campo e Boguito, vai formar dupla de área com Pedro Costa.

Jogadores e dirigentes do Sergipe, esperam contar com o apoio do torcedor. A torcida do Sergipe, que tem prestigiado o time, principalmente nos jogos realizados no João Hora, promete comparecer, para incentivar o time e levar a uma vitória, nessa importante partida contra o tricampeão potiguar.

ABC quer surpreender jogando ofensivamente

O treinador Ferdinando Teixeira, não sente nenhum constrangimento ao afirmar, que o ABC vai jogar no ataque para surpreender o Sergipe, na partida desta tarde no João Hora. Essa disposição ele deixou bem clara, no coletivo apronto realizado quinta-feira na Vila Olímpica, em Natal. "O ABC vai ser um time ousado, jogando ofensivamente, para surpreender o adversário", adiantou Teixeira.

Quem estiver esperando uma equipe com cuidados excessivos na sua parte defensiva, pode se decepcionar. Ferdinando Teixeira afirma que não vai modificar o esquema de jogo do alvinegro. A velocidade continuará sendo o grande trunfo do grupo. A entrada de Paulo Paiva foi a grande novidade no coletivo apronto do ABC.

Paulo Paiva ressaltou ter treinado bastante, desde o primeiro momento que chegou ao ABC e pretende aproveitar a oportunidade para se firmar de vez, como titular da equipe. Quanto ao esquema com três zagueiros, o atleta recorda que a última vez que participou de uma zaga com esse formato, foi na época em que defendia o Bangu. "Acho que isso não é problema, os jogadores de defesa são muito experientes e os problemas que surgirem, tentaremos resolver com conversas", salienta Paulo Paiva.

Desde a tarde de ontem que o ABC se encontra em Aracaju. A delegação está hospedada no Aracaju Praia Hotel, definida e pronta para o jogo.

A grande surpresa na equipe é a presença do capitão Mário César. O zagueiro retorna com o mesmo otimismo de sempre, ressaltando que "se jogar o futebol que está acostumado, o ABC terá tudo para deixar Sergipe com um grande resultado."

SERGIPE X ABC (RN)

Local: Estádio João Hora às 16:00 h. Árbitro: Saul Brito Duarte(BA). **Sergipe**: Aloísio, Adeildo, Luisinho, André e Cláudio; Sidney, Cristiano, Adilson e Nilson; Boguito e Pedro Costa. Técnico: Luis Carlos Cruz. **ABC:** Schumacher, Moisés, Marcos, Paulo Paiva e Mário César; Erivan, Saulo, Márcio e Ceci; Leonardo e Eron. Técnico: Ferdinando Teixeira.

COPA DO BRASIL

França diz que decisão da CBF foi muito profissional

Muito embora não seja ainda uma decisão oficial, pois carece de confirmação da CBF, o presidente do Confiança, empresário Fernando França, elogiou a decisão do Departamento Técnico da CBF, ao convidar o time proletário, para ser um dos representantes sergipanos, na Copa do Brasil.

Na entrevista à Gazeta de Sergipe, Ferando França disse, que queria deixar bem claro, não ter nada contra o Coritiba e torce até, para que o time de Itabaiana, tenha garantido o seu lugar na competição. "No entanto, o Confiança vem trabalhando há muito tempo por essa oportunidade. E não é um trabalho individual. Nos juntamos a grandes equipes do Nordeste como CRB e Náutico e através das representações políticas dos Estados de Sergipe, Alagoas e Pernambucano, passamos a reivindicar esse direito aos nossos representantes no Congresso Nacional", revelou.

Para o presidente proletário, clubes da tradição de Confiança, Náutico e CRB, não podem ficar à margem de uma competição como a Copa do Brasil, independente da classificação que tenham conseguido, nos respectivos campeonatos estaduais, cedendo espaço para equipes de menor expressão e sem tradição, no cenário esportivo brasileiro. "A CBF agiu de forma muito profissional ao convidar equipes expressivas, com grande massa de torcedores", justificou.

Para o presidente proletário, com o convite da CBF, dobra a responsabilidade da diretoria do Confiança, que terá de trabalhar muito mais, para formar uma equipe competitiva e em condições de representar bem o Estado na competição. "Vamos fazer algumas contratações, reforçar o elenco atual e estruturar a equipe administrativamente. "Para isso, contamos com o apoio do torcedor proletário, que é sem dúvida o grande patrimônio do Confiança", concluiu Fernando França.

Enquanto isso, o treinador Pimenta continua trabalhando a equipe. Ontem ele comandou um coletivo no campo da UFS, com vitória dos titulares por 2x1. Tiago (contra) e Ailton, marcaram para os titulares, enquanto Nenem, marcou para os reservas. O time que treinou como titular teve esta formação: Marquinhos, Andresson, Williams, Evilásio e Eduardo; Bruno Laranjeiras, Zé Roberto, Orlando e Bruno; Ailton e Alisson.

Hoje o time trabalha pela manhã e treina neste domingo. A Comissão Técnica já definiu, que a equipe não terá folga no período do Pré-Caju. Haverá trabalho normal durante toda semana. Domingo dia 20, os dirigentes estão tentando um amistoso fora do estado.

(Foto: Edinah Mary)

Fernando França garante uma grande equipe para a Copa do Brasil

O técnico Oswaldo Oliveira, confirmou Edu como substituto de Rincón, na primeira fase da Libertadores. O prazo para as inscrições se encerra segunda-feira e a diretoria não garante nenhum reforço. Os dirigentes negam a contratação do argentino Cláudio Hussain, do Vélez Sarsfield. A ausência de Rincón, gera outra modificação. A braçadeira de capitão volta para Marcelinho (foto). "Nada mais justo, pois ele tinha essa função, antes da chegada do Rincón", disse Oswaldo.

O Flamengo não desistiu de promover o retorno de Ronaldo ao futebol brasileiro. O presidente Edmundo Santos Silva, tenta contratar o astro da Inter por empréstimo. A operação teria a Nike, empresa que patrocina Ronaldinho (foto), e a ISL - parceira do Fla. Edmundo vai à Milão, se reunir com Alexandre Martins e o presidente da Inter. O clube, que tem sete atacantes (Tuta (Leandro, Petkovic, Catê, Reinaldo, Rodrigo), ainda procura um substituto de Romário.

O atrito com Paulo Sérgio Carpegiani é coisa do passado, diz Márcio Santos, (foto), que deixou o São Paulo, depois da briga com o atual treinador do Flamengo. "Não se deve ter mágoas, pois amanhã poderemos nos encontrar em outro time". Márcio Santos está bem na Vila Belmiro. Comenta que a recepção que teve pelos companheiros foi muito boa e gostou de ver a torcida gritando seu nome já no jogo de estréia com a camisa do Santos, justamente contra o São Paulo.

BUSCANDO AS SEMIFINAIS

Mengo joga no ataque pela vitória

Técnico rubronegro acredita no resultado positivo hoje para continuar nas disputas

Carpegiani concluiu os treinamentos confiante na vitória

Rio (AE) - O Flamengo vai jogar ofensivamente contra o Santos, hoje, às 16 horas, no Maracanã, pelo Torneio Rio-São Paulo. Com cinco pontos, o Rubro-Negro precisa ganhar o jogo e torcer por um empate ou vitória do São Paulo contra o Botafogo, para disputar as semifinais da competição.

A diretoria do Flamengo diminuiu o preço dos ingressos para incentivar a presença da torcida.

A novidade do Flamengo é a estréia do sérvio Petkovic, que deve centralizar as jogadas de ataque do time. Há mais de um mês sem atuar, o meia reconheceu que terá dificuldade para atuar os 90 minutos. "Acho que não devo agüentar porque treino e partidas são muito diferentes", disse, lembrando que também terá de enfrentar o calor.

> **"Quero contar com a ajuda dos companheiros porque há muito tempo que não jogo".**
>
> ***Luís Alberto***

Além de Petkovic, o Flamengo terá os reforços de Luís Alberto e Athirson, que retornaram da seleção olímpica. O técnico Paulo César Carpegiani conta com os avanços de Athirson pela esquerda para dar mais opções de jogadas ao ataque rubro-negro. "Esse lado do time vai ficar muito forte", garantiu.

Para equilibrar o time, o treinador pode escalar Catê para jogar pelo lado direito. A tendência, no entanto, é que Carpegiani escale Iranildo, que toca a bola melhor. O restante do meio-de-campo vai ser formado por Rocha e Leandro Ávila, responsáveis pela marcação no setor.

Na defesa, a preocupação é com Luís Alberto, que está há três meses sem jogar após se contundir na seleção olímpica. "Espero contar com a ajuda dos companheiros porque não é fácil voltar depois de tanto tempo sem jogar", disse. Reinaldo e Fábio Baiano, contundidos, foram vetados.

Recuperado de um estiramento, Lúcio vai ficar no banco de reservas.

Flamengo - Clemer; Maurinho, Juan, Luís Alberto e Athirson; Leandro Ávila, Rocha, Petkovic e Iranildo (Catê); Leandro Machado e Rodrigo Mendes. Técnico - Paulo César Carpegiani. **Juiz** - Romildo Corrêa (SP). **Local** - Morumbi. **Horário** - 16 horas.

Valorizado Fábio Costa pede aumento

Salvador (AE) - A direção do Vitória descobriu o lado ruim de ter no seu elenco um jogador de Seleção Brasileira. O goleiro Fábio Costa desembarcou esta semana em Salvador, depois de atuar no time que conquistou o pré-Olímpico, reivindicando aumento salarial. Alegou que um item do seu contrato previa esse rejuste a partir do mês passado.

Ele ganha R$ 4 mil e seus procuradores pediram salário mensal de R$ 50 mil à direção do Vitória.

Por enquanto, o Vitória admite reajustar o vencimento para R$ 7 mil num contrato de três anos. Essa proposta irritou Antonio Tilemon, um dos procuradores do goleiro. "É uma bricadeira, por isso, apresentamos a contra-proposta de R$ 50 mil", disse, sem revelar, contudo, quanto o jogador quer ganhar. "Tem que ser um salário compatível a um jogador de Seleção Brasileira", argumentou, lembrando que várias vezes os diretores do clube disseram que a cotação do passe de Fábio Costa está em torno de R$ 2 milhões.

O jogador não deve atuar domingo na partida que o Vitória faz em Salvador contra o América (RN) pela Copa do Nordeste. Ele disse que não se sentiria bem jogando antes de resolver o problema do seu salário.

Atlético-MG já tem novo treinador

Belo Horizonte (AE) - O técnico Humberto Ramos deixou o comando do Atlético-MG na noite de quinta-feira, um dia depois que o time perdeu para o Paraná por 1 a 0, em pleno Mineirão, e praticamente despediu-se da Copa Sul-Minas. O anúncio do pedido de desligamento só feito ontem à tarde pela diretoria do clube. O substituto de Ramos, que assumiu o Atlético de improviso, no final do ano passado, e levou a equipe à decisão do Brasileiro, será Márcio Araújo, ex-Coritiba.

A situação de Humberto não era boa, já que a equipe fazia má campanha na Sul-Minas, com uma derrota, dois empates e apenas uma vitória, e dependia de um bom resultado contra o Paraná, quarta-feira, para ainda sonhar com a segunda fase da competição. Naquela partida, o atacante Ramon Menezes, ex-Vasco e a mais cara contratação atleticana para a temporada, perdeu um pênalti e foi substituído por Ramos.

A torcida vaiou e ofendeu o treinador. "Ano passado, quando conseguimos chegar à final do Brasileiro, os torcedores me paravam nas ruas para me elogiar e cumprimentar", comentou. "Agora, me chamam de burro por causa de uma substituição", completou o ex-técnico. Na verdade, Ramos, ex-jogador do Atlético-MG, com o qual foi campeão brasileiro em 1971, começou a carreira de treinador quase que por acaso. Com a saída de Dario Pereyra, no final da primeira fase do Brasileiro-99, Ramos, que era supervisor de futebol, assumiu o cargo interinamente.

Mesmo sem nenhuma experiência na função, conseguiu uma boa vitória sobre o Grêmio e garantiu a passagem do então desacreditado Atlético-MG à reta final do campeonato, o que determinou sua efetivação.

O substituto Márcio Araújo, cujo início como profissional foi ao lado de Telê Santana, no São Paulo, deve comandar o time mineiro já no domingo. O Atlético cumpre tabela contra o Grêmio, em Porto Alegre, já que ambos não têm mais chances na Sul-Minas. Depois, o treinador tenta levar o clube ao título inédito de campeão da Libertadores da América.

CLASSIFICAÇÃO

Santos ainda sonhando

Santos (AE) - As chances de classificação do Santos são muito pequenas, mas depois do que aconteceu com o Chile no Pré-Olímpico, o técnico Carlos Alberto Silva preparou seus jogadores para lutar até o fim para permanecer no Rio-São Paulo. Para enfrentar o Flamengo hoje no Maracanã, ele preparou um forte esquema de marcação no meio-de-campo e, durante a partida, o sistema defensivo irá alternar uma formação com dois e três zagueiros. A maior novidade é a volta de Baiano, que atuará como meia, enquanto o recém contratado Robert poderá entrar no segundo tempo.

"Depois da surpresa do Chile, temos que acreditar em tudo", disse Carlos Alberto Silva, destacando que, mesmo se a classificação não for conseguida, a participação no Rio-São Paulo "foi de uma grande utilidade para o Santos". "Temos que buscar o título, mas se ele não vier, tivemos subsídios muito importantes e, dentro de uns dez dias teremos o time base".

> **"O Flamengo é um time que sabe jogar pressionando no Maracanã. Mas espero ganhar".**
>
> ***Carlos Alberto Silva***

Com a entrada de Baiano - que reestréia no Santos depois de uma temporada no Vitória e de ter atuado no Pré-Olímpico - o time vai jogar praticamente com três volantes, já que Carlos Alberto Silva deverá escalar Anderson e Dutra na posição, ficando Baiano com a marcação especial de um flamenguista. "O time muda taticamente, pois Baiano irá liberar um jogador de ataque", disse o treinador, chamando a atenção para um esquema em teste: "em determinados momentos da partida, a equipe irá jogar com três zagueiros e, em outros, com dois".

Tudo para não permitir liberdade para o Flamengo. "O adversário é um time que sabe jogar pressionando no Maracanã, mas estamos preparados para isso, evitando deslizes principalmente no começo do jogo". Adiel completará o meio-de-campo, enquanto a dupla Dodô e Caio irá compor o ataque.

Santos - Nei; Michel, Galván, Márcio Santos e Rubens Cardoso; Anderson, Dutra, Baiano e Adiel; Dodô e Caio. **Técnico** - Carlos Alberto Silva.

Goleiro Nei em forma pronto para fechar o arco

Tricolor quer se reabilitar

São Paulo (AE) - Os são-paulinos, classificados para a semifinal do Torneio Rio-São Paulo, enfrentam o Botafogo-RJ, hoje, às 16 horas, no Morumbi, pela última rodada do Grupo A, com o pensamento na próxima fase. O futuro adversário - Vasco ou Palmeiras, com as vagas da outra chave garantidas -, não é motivo de preocupação, porém. "Não temos de escolher adversário; mas, sim, chegar à final e conseguir ganhar o título o que não tem acontecido nas últimas decisões", opina o volante Edmilson.

O técnico Levir Culpi adota um discurso diplomático para falar do futuro adversário. "Tanto faz enfrentar o Vasco ou Palmeiras porque são equipes que vão oferecer o mesmo grau de dificuldade" explica. O treinador está precavido e já começou a estudar os rivais da semifinal. Quarta-feira, por exemplo, ele assistiu ao clássico entre Palmeiras e Corinthians, no Morumbi.

O confronto diante do Botafogo tem um desafio de reabilitação para a equipe, depois da goleada sofrida para o Flamengo por 5 a 2, no domingo. A equipe será a mesma, um voto de confiança do treinador.

Levir pediu aos atletas que tenham a concentração que faltou no último jogo. "A acomodação pela conquista antecipada da vaga foi normal, mas temos de vencer agora para chegar à semifinal motivados", afirmou.

São Paulo: Rogério; Pimentel (Belletti), Paulão, Wilson e Ricardinho; Edmilson, Belletti (Vágner), Souza e Marcelinho; Raí e Evair. **Técnico** - Levir Culpi.

Magrão no ataque alvinegro

Rio (AE) - Apesar de o São Paulo estar classificado às semifinais do Torneio Rio-São Paulo, os jogadores e a comissão técnica do Botafogo esperam enfrentar um adversário difícil na partida deste sábado, às 16 horas, no Morumbi. No Botafogo, todos acreditam que os paulistas não esqueceram as derrotas na justiça desportiva no ano passado. O Alvinegro precisa de uma vitória para garantir vaga nas semifinais da competição.

Para aumentar a motivação dos jogadores do São Paulo, a suspensão do atacante Sandro Hiroshi - pivô da disputa jurídica entre os clubes - foi mantida na quinta-feira pelo Tribunal de Justiça Desportiva.

Como o Botafogo precisa vencer para não depender do resultado de Flamengo e Santos, Joel teve especial atenção com o ataque nos treinos durante a semana. O treinador decidiu fazer uma alteração no setor e, assim, Magrão estréia na equipe no lugar de Zé Carlos, que não vinha tendo boas atuações. Joel quer a equipe fazendo cruzamentos sobre a área para explorar a boa estatura de Magrão.

Para isso, o técnico escalou outro estreante na partida de hoje: o lateral-direito Vítor. Com isso, o Botafogo finalmente passou a contar com um especialista na posição, que vinha sendo ocupada por jogadores improvisados.

Ficha técnica

Botafogo - Wagner; Vítor, Valdson, Sandro e Misso; Marcelinho Paulista, Reidner, Djair e Sérgio Manoel; Rodrigo e Magrão. **Técnico** - Joel Santana. **Juiz** - Wagner Tardelli (SP). **Local** - Morumbi. **Horário** - 16 horas.

Narciso mais perto de operar a medula

Santos (AE) - O volante Narciso acaba de ganhar uma batalha na guerra que trava contra a leucemia: as duas irmãs do jogador, Nilda e Normélia, podem ser doadoras da medula óssea necessária para o transplante. O fato foi comunicado ontem pela manhã pelo médico do Santos, Antônio Carlos Taira. "As duas irmãs apresentaram compatibilidade e passarão por outros exames para saber qual delas será a doadora", disse ele, destacando: "o mais importante é que se encontre o doador, pois, nesse caso, a primeira etapa está ganha".

Durante a semana, a preocupação era grande, já que os três irmãos de Narciso haviam feito os testes e não eram compatíveis. Ontem, o técnico Carlos Alberto Silva estava aliviado. "Tivemos o impacto do resultado dos irmãos e agora a felicidade dessa notícia boa". Ele havia conversado com o volante na quinta-feira, no CT Rei Pelé. "Narciso me disse que já estava com saudade do futebol e creio que, resolvido o problema do doador, o transplante e a recuperação serão rápidos", disse ele. Otimista, o treinador previu: "dentro de dois meses, se Deus quiser, ele estará correndo em campo como o leão que sempre foi".

Segundo o médico Antônio Carlos Taira, ainda não foi definida a data nem o hospital em que será realizado o transplante. "A data será marcada pela hematologista que acompanha o jogador", disse Taira, que estava bastante otimista. "Existindo doador com elevado grau de compatibilidade, como no caso, o sucesso vai ser garantido". Informou que o volante continuará realizando o tratamento para manter o equilíbrio das células e que, mais perto do transplante, passará por uma terapia mais específica.

A boa notícia repercutiu junto aos jogadores. Narciso passou um bom tempo no CT na quinta-feira, revendo os amigos. "Ele está tranqüilo e nós estamos procurando dar uma força, não o deixando sozinho", disse o atacante Caio. "Espero que sua recuperação seja a mais rápida possível para que possamos ter esse companheiro aqui de novo", completou. "Foi uma notícia muito boa, que deixou todos nós muito animados", contou Dodô.

É preciso vencer

José Eugênio

O campeão sergipano está novamente às voltas enfrentando um time potiguar, lutando pela Copa do Nordeste. Semana passada pegou o América e não foi feliz. Deste vez será o ABC, precisando da vitória para garantir melhor condição no encontro de Natal.

Empreendendo meios de reaparecer melhor, o Sergipe pretende lançar sua força máxima evitando correr o risco de empatar ou perder esse importante compromisso porque acontecendo complicará seu desempenho na competição, já que o próximo jogo será na casa do adversário. O jogo é, sem dúvida o compromisso chave porque não pode jogar para o alto a chance de ganhar os três pontos e atuar em Natal com boa margem de assegurar a vaga e prosseguir na guerra.

É a vez de entrar em ação o apoio decidido do torcedor o qual não pode faltar. - É preciso lembrar que outros times de indiscutível prestígio e tradição já foram eliminados. Exemplo vivo: o Bahia. Mas o Sergipe continua. E agora mais do que nunca necessita do incentivo da sua entusiasta galera, algumas vezes insatisfeita (em parte) mesmo quando os resultados lhe são favoráveis.

Se formos retrodecer no tempo contabilizando resultados, encontraremos apreciável número de vitórias e pequeno de derrotas com um superavit animador. Isso nos leva dizer que a Comissão Técnica e seus comandados não poupam esforços para conseguirem atingir o objetivo que é a classificação, indo adiante na competição.

O Sergipe x ABC é de incontestável importância quanto a meta desejada. Por isso devemos ajudá-lo a alcançar a palma da vitória. De um bom resultado depende o êxito desta difícil caminhada que é a sua permanência na competição.

A INAUGURAÇÃO DA TEIMONDE UP

Na quarta-feira que passou o advogado e empresário Lealdo Feitosa reuniu a imprensa e sociedade para assistirem a inauguração da boite Teimonde, ampliando sua atividade na área comercial. Trata-se de um espaço dos mais agradáveis, atendendo o bom gosto do aracajuano. Presentes ao evento estiveram pessoas da sociedade, com destaque para jornalistas e colunistas. Parabenizamos ao Lealdo pela brilhante iniciativa. *Por hoje, é só.*

Televisão

Filmes na TV

TEMPERATURA MÁXIMA
FALCÃO, O CAMPEÃO DOS CAMPEÕES

Título Original: *Over the Top*
Nacionalidade: Americana
Ano de Produção: 1987
Diretor: Menahem Golan
Elenco: Sylvester Stallone, Robert Loggia, Susan Blakely, David Mendenhall.
Quando descobre que sua ex-mulher (Blakely) sofre de uma doença incurável, um caminhoneiro e ex-lutador (Stallone) tenta reconquistar o amor do filho do casal (Loggia), educado em um colégio militar, e fortemente influenciado pelo avô materno (Mendenhall). **Drama**. Cor.

SUPERCINE
ALVO EXECUTIVO

Título Original: *Executive Target*
Nacionalidade: Americana
Ano de Produção: 1997
Diretor: Joseph Merhi
Elenco: Michael Madsen, Roy Scheider, Keith David, Angie Everhart, Dayton Callie, Kathy Christopherson.
Nick James, piloto especializado em cenas perigosas para cinema, vê-se obrigado a participar de um seqüestro para que sua mulher não seja morta. O alvo: o Presidente dos Estados Unidos. **Aventura**. Cor.

SESSÃO DE GALA
TRAIÇÃO E PODER - A HISTÓRIA DE JACKIE PRESSER

Título Original: *Teamster Boss: The Jackie Presser Story*
Nacionalidade: Americana
Ano de Produção: 1992
Diretor: Alastair Reid
Elenco: Brian Dennehy, Jeff Daniels, Maria Conchita Alonso, Eli Wallach, Robert Prosky, Tony Lo Bianco.
A historia real de Jackie presser, lider sindical maquiavélico que, seduzido pelo poder, transitou entre a máfia e o FBI, trapaceando, roubando e dedurando colegas para satisfazer suas ambições. **Drama**. Cor. **Inédito**.

CORUJÃO I
RODAS DA MORTE

Título Original: *Wheels of Terror*
Nacionalidade: Americana
Ano de Produção: 1990
Diretor: Chris Cain
Elenco: Joanna Cassidy, Marcie Leeds, Arlen Dean Snyder, Carlos Cervantes.
Cansada da violência e poluição de Los Angeles, Laura MacKenzie (Cassidy) decide se mudar com sua filha Stephanie (Leeds) para a pequena cidade de Copper Valley, no Arizona. A tranqüilidade da região deixa as duas encantadas até que algumas meninas começam a ser seqüestradas. Laura comunica à polícia sobre um misterioso Sedan preto que várias vezes segue o ônibus escolar, mas ninguém consegue localizar o carro. Um dia, quando vai buscar sua filha, dirigindo o ônibus, vê o carro preto seqüestrar a menina e começa uma dramática perseguição. **Suspense**. Cor.

PROGRAMAÇÃO

TV Aperipê
Canal 2

07:05h. Hino Nacional Brasileiro
07:10h. Palavra Viva
07:15h. Reencontro
07:45h. Telecurso 2000 (1º Grau)
09:00h. Globo Ciência
09:30h. Conceitos de Vida - Jácome Goes
10:30h. Enciclopédia Eletrônica
11:00h. Nossa Lincua Portuguesa
11:30h. Vereda Literária
12:00h. Jornal da Cultura de Sábado
12:30h. Metrópolis
13:00h. Revista do Cinema Brasileiro
13:00h. Reporter Eco
14:00h. Grandes Momentos do Esporte
15:00h. Boca de Forno
16:00h. O Pequeno Urso
16:30h. Castelo Rá-Tim-Bum
17:00h. Quebra Cabeça
17:30h. O Farol de Salty
18:00h. Musiarte
19:00h. Videoteca Aperipê Memória
20:00h. Nossa Língua Portuguesa
20:30h. Cultura Documento
21:00h. Viola, Minha Viola
22:30h. Cine Brasil
00:00h. Repórter Eco Especial
01:00h. Zoom

TV Sergipe
Canal 4

05.35h. Programa Ecumênico
05.45h. Telecurso 2000
06.55h. Globo Educação
07.20h. Globo Ciência
07.45h. Globo Ecologia
08.10h. Brasil 500
08.35h. Teletubbies
09.00h. Xuxa Park
11.45h. Os Trapalhões
12.05h. Sergipe Notícias - 1ª Edição**
12.35h. Globo Esporte
13.00h. Jornal Hoje
13.25h. Dawson's Creek
14.10h. Temperatura Máxima. Filme: *Falcão, O Campeão Dos Campeões****
16.00h. Torneio Rio-São Paulo - *Flamengo x Santos (Exceto RJ)*
18.00h. Esplendor
18.50h. Sergipe Notícias - 2ª Edição**
19.10h. Vila Madalena
20.15h. Jornal Nacional
20.55h. Terra Nostra
22.00h. Zorra Total
23.15h. Supercine. Filme: *Alvo Executivo* ***
01.05h. Sessão de Gala. Filme: *Traição E Poder - A Historia De Jackie Presser* ***
02.55h. Corujão. Filme: *Rodas Da Morte*
04.25h. FX - A Série

TV Atalaia
Canal 8

05:56h. Palavra Viva
06:00h. Missa (Sábado)
07:00h. Sábado Animado
08:00h. Show de Negócios
09:00h. Sábado Animado
11:40h. João de Barros
12:40h. TJ Sergipe - 1ª Edição
13:25h. Vida de Gado
14:15h. Fantasia
19:00h. TJ Sergipe - 2ª Edição
19:20h. Novela - Diário de Daniela
20:10h. Novela - Privilégio de Amar
21:00h. Ratinho Livre
22:00h. A Praça É Nossa
23:00h. Sábado Sertanejo
01:00h. Fim de Noite - A História de Amy Fisher
02:00h. Encerramento da Emissora

GS SACUNTALA

sacuntala@bol.com.br

Guimarães

PATINAÇÃO

A pista de patinação no gêlo do Shopping Riomar tem sido a sensação deste verão e o "point" da novíssima geração. Mas, como tudo que é bom dura pouco, ela estará deixando a nossa Aracaju no próximo dia 20 e Sandra Lima, a Gerente Riomar, já está programando novas atrações.

A Secretária da Administração do Estado Isabel Nabuco D'Ávila, era só felicidade ao lado do marido, o Desembargador Manuel Pascoal Nabuco D'Ávila e filha Jacqueline D'Ávila Céspedes, durante as comemorações do seu aniversário.

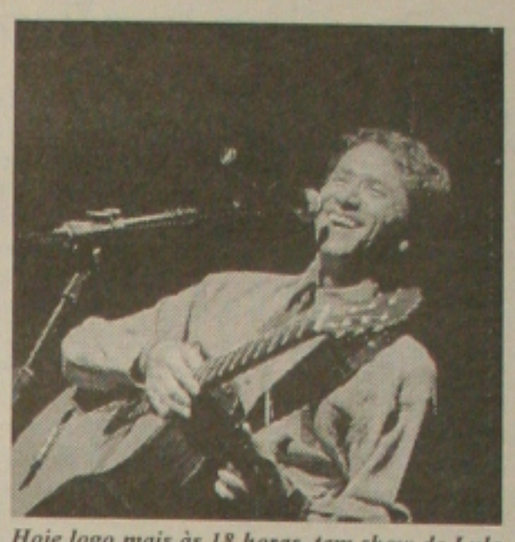

Hoje logo mais às 18 horas, tem show de Lula Ribeiro no Calçadão da 13 de Julho Praça de Eventos do Mirante. Perder não vale!

PRÉ-CAJU

Nesse domingo será aberto oficialmente o Pré-Caju (a maior Prévia carnavalesca do Brasil) com o Desfile do Bloco Borinha, puxado pelo grupo "É o Tchan", que promete arrastar mais de três mil pessoas, sendo 1.500 crianças e adolescentes. Antes do Borinha, Tatá, um cantor radicado em Sergipe, puxa o Bloco dos Idosos (que será comandado pela Secretaria da Ação Social e Trabalho), seguindo-se o Caranguejo Elétrico. Após o Borinha, ainda desfilarão o Trio Formiga, Atômica, Bloco da Malhação, com os Humildes, Trio Odara, Trio Eletrônico, com Jô Baba de Boi, Trio Papelão e o Trio Valneijós.

ANIVERSÁRIO

O Desembargador Antônio Góis, Presidente do Tribunal Regional Eleitoral, foi o festejado aniversariante de ontem (11/02). Brindou a idade nova na intimidade familiar. Essa coluna associa-se aos seus admiradores para enviar merecidamente parabéns.

Imperial

O deputado Estadual Ismael Silva e Hortência Carvalho, receberam na noite de quinta-feira (10/02) convidados muito especiais em torno da inauguração do Buffet de Sergipe, associado ao único e completo casarão de noivas do Estado.
Com instalaçoes amplas, bonito e muito bem decorado o mais novo Buffet da cidade integra o Grupo Imperial e localizado, à avenida Oceânica, 507 - Atalaia.
Na noite do opening house nós anotamos: Os Deputados Reinaldo/Lila Moura, Garibalde/Licia, Augusto Bezerra e filha, Suzana Azevedo/Joel Freitas, o empresário Viana/Iara de Assis, Leó Filho, Lula Ribeiro, Araripe Coutinho, Jackson Barreto (elegantíssimo), O Procurador de Justiça Iroito Dórea Leó e Sra., Sônia Mara, Mel Almeida, Thais Bezerra, e esta jornalista entre outros.

Carnavalha

O Serviço Social do Comércio (Sesc) abriu ontem (11/02) na Galeria de Arte (Rua Senador Rollemberg), a exposição intitulada "Carnavalha" de Iradilson Bispo. Trata-se de instalação que busca lembrar a construção de uma identidade cultural, interagindo com o público através de elementos estéticos.
O curador salientou que utiliza símbolos para identificar os 500 anos de invasões e choques de civilizações, ocorridas ao longo desses cinco séculos, a exemplo a cruz de malta simbolizada por ossos vermelhos com o propósito de ressaltar a construção do Brasil através da morte de milhões de indios. A instalação permanecerá exposta até o dia 07 de março, das 09 às 21 horas.

Parceria Vip

O empresário João Carlos Paes Mendonça, recebe amanhã (13/02) convidados escolhidos à lupa para assistir ao Desfile Carnavalesco do Bloco na Praia de Atalaia (orla). Puxado pela banda Chiclete Com Banana, o desfile já e a grande sensação do momento e promete arrebentar! Marcaremos para conferir!

Cultura

A professora Rosália Bispo dos Santos, nos comunicando que encontram-se abertas as matrículas para o curso de francês nos diversos níveis, com o início das aulas previsto para o dia 21 de fevereiro.
A Aliança Francesa, que fica localizada à Rua Pacatuba, 288, oferece curso para iniciantes, avançados, Cepal Nancy, Estudo de Textos Literários e Conversação com a melhor equipe de professores do mais alto nivel.
Estude francês e integre o grupo de pessoas cultas. Contatos pelo telefone: 211-9868 - Et voilá!

Feijoada Fashion

O colunista fashion Luis Mendonça, movimenta neste sábado, a partir das 12 horas, a Feijoada Fashion, que terá lugar no Hotel Beira Mar, onde estarão reunidos nomes dos mais destacados da nossa sociedade. A feijoada que promete ser deliciosa, contará ainda com música ao vivo do grupo de Pagode Classe A. As camisetas encontram-se à venda na recepção do hotel. O apoio é da Transbrasil, Yazigi, Bloco Fascinação e Brahma.

MBA

A Faculdade de Administração e Negócios de Sergipe - Fanese, promoverá a partir do dia 23 de março, o curso de Pós-Graduação Latu Sensu - MBA em Marketing. Trata-se de excelente banco de informações que vai capacitar profissionais ligados às diversas áreas ligadas ao marketing.
Com um brilhante equipe de professores, que realmente vivem o dia-a-dia da profissão, o Curso de Pós Graduação Latu Sensu chega em primeiro lugar, colocando Sergipe como marco inicial no Nordeste para a especialização de profissionais. O curso será realizado na Fanese (Rua Frei Paulo, 154, Bairro São José).

TEIMONDE UP

A inauguração do Teimonde UP, na quarta-feira (09/02) foi mesmo uma noite inesquecível e de muitos agitos, além do reencontro de amigos, no melhor clima da nova Boate de Aracaju, que sem dúvida reunirá a nossa beautiful people a partir das quintas-feiras.

00000

Animadíssima a festa de inauguração marcou pela alegria e elegância dos convidados, a seleção musical sob a batuta dos DJs Pascoal Maynard, Gil Silveira e Bruno Montalvão, além da simpatia dos anfitriões Lealdo Feitosa e Leonor Luma.
Lá estavam: Thais Bezerra, Tanit Bezerra, Yara Belchior/ José Eugênio de Jesus, Lula Ribeiro, Iêda/Dedé, Clara Angélica Porto, Lula Pedreira, Eliane Porto, Tamar/ Tânia Bezerra, Liduina Andrade, Noeminha, Laura Cecilia Fontes, Ana/Artemizio, Tarcísio Souza, Pinna Ramo, Osmário Santos, David Leite, Anete Silveira, Amaral Cavalcanti, Bobô Cruz, Rutinha, Raimundo Juliano/Ana Nascimento, Débora Pimentel, Salete, Augusto Aranha, Cristina/Rui Almeida, Luiz Sérgio e esta jornalista, entre outros. Como se vê, foi uma noite very different!
Valeu!

Instante do Juiz de Direito Ricardo Múcio Santana de Abreu Lima, durante concorrida solenidade de Posse na Presidência da AMASE, realizada última segunda-feira, no auditório do Tribunal de Justiça. Na foto ao lado Governador Albano Franco e os Desembargadores, Gilson Góis (Presidente do Tribunal de Justiça) e Antônio Góis (Presidente do Tribunal Regional Eleitoral)

O Promotor de Justiça Carlos Augusto Alcântara Machado, lançará na próxima segunda-feira, em tarde que promete ser das mais concorridas, no auditório "Governador Antônio Carlos Valadares" (Ministério Público), o livro intitulado "Mandado de Injunção - Um Instrumento de Efetividade da Constituição".

Brahma

O Camarote da Brahma promete ser o Quartel General do Pré-Caju 2000. Parada obrigatória dos colunáveis, o camarote Vip contará com o brilho de astros e estrelas da televisão brasileira.
Para esse badalado "point" do corredor da Folia já confirmaram presença: Alexandre Barilari (da série malhação), Marcelo Fautini (do programa humorístico Zorra Total), Juliana Barone (da série malhação), Carla Regina (da novela Andando nas Nuvens). Outra novidade será a presença de Carlos Casagrande, um dos modelos mais requisitados do Brasil e que atuou na minissérie Chiquinha Gonzaga. "Refrescando até pensamento" o Camarote da Brahma" os balões da cervejaria, enfeitarão o Camarote com Caju, símbolo de Aracaju. A decor leva a assinatura de Gil Apolinário e Laura Estrela. Vai ser só sucesso.

Corredor da Festa

No período de 13 a 20 do corrente mês, acontece em Aracaju a maior prévia carnavalesca do Brasil, o Pré-Caju. Inserido no clima de alegria que já contagia a cidade, o Shopping Jardins está promovendo desde o dia 31 até o próximo dia 18 de fevereiro o Corredor da Festa, que tem o objetivo de facilitar a vida do folião que vai participar da grande micareta.
O corredor da festa é composto de estandes, onde estão expostos os kits dos principais blocos do Pré-Caju e em que são prestados importantes serviços como troca e reforma de abadá. Durante o evento a Academia Paulo Bedeu vai preparar os foliões.

■ BLOCOS

Festas aumentam vendas de abadás

Bora Bora/Eva traz Banda Eva, Araketu, Bom Balanço e Netinho para a folia do Pré-Caju

Já começou a contagem regressiva para a maior prévia carnavalesca do País e os Blocos esquentam seus foliões com festas e promoções. O Bloco Bora Bora Eva está em festa desde o dia 10 e hoje tem folia no Marujo, num breve ensaio com a Banda Eva, Banda Java e os Humildes.

Na última quinta-feira o Bloco organizou uma noite de forró e lambada, com a banda Só de Brincadeira e a Banda Rabo de Saia. Ontem foi a vez do pagode, na AABB, com Carcacinha do Pagode, Só de Brincadeira e Vem me V.

A direção do Bloco Bora Bora/Eva está fazendo uma promoção agitadíssima para quem desejar se associar ao Bloco. Foram programadas cinco festas, das quais duas já aconteceram, hoje é a terceira. E para quem ainda não adquiriu o Kit, está em tempo de ganhar pelo menos três festas. Segunda-feira tem o pagodão no Espaço Elétrico, com a Banda Só de Brincadeira, Descontrasamba e Galera de Ska e na terça, será a Noite do Agito com Sambatuque, Java e "Azorra".

Hoje tem folia no Marujo, num breve ensaio da Banda Eva.

Quarta-feira, dia 16, finalmente chegará a vez do bloco alternativo, o "Eva". Para levantar a galera no Corredor da Folia, Emanuele, comandando a Banda Eva. Na quinta-feira, o Araketu vai levantar poeira e fazer todo mundo pular mais do que pipoca

Abrindo o desfile dos Blocos Oficiais, na sexta-feira, o "Bora Bora" vai para a avenida ao som do Bom Balanço. Sábado e domingo, para os foliões que ainda tiverem fôlego, o Bloco Bora Bora será puxado pelo elétrico Netinho.

Quanto à segurança, os foliões podem ir despreocupados para a avenida, serão 800 homens, entre cordeiros e patrulhas. O Bloco está bem estruturado para receber os 3 mil foliões, assegurou Suely, uma das coordenadoras. "Além do Trio Elétrico, os associados poderão contar com o carro de apoio, UTI móvel, 12 enfermeiras e um médico".

Os abadás serão entregues na terça e quarta-feira, dia 15 e 16, no Augustu's. O Bloco Eva vai sair com o tradicional tema do Bloco, a folha de parreira. Já o Bora Bora, o tema desse ano será o futurismo.

Segundo Suely, as vendas estão bem mais aquecidas durante essa semana. "Esse ano as vendas não tiveram a mesma intensidade que o ano passado, pelo menos até o mês passado. Com a aproximação da festa, a procura pelos kit's está crescendo bastante", ressaltou, lembrando que quem ainda não comprou seu kit, poderá adquiri-lo no Augustu's ou no Sepermercado G. Barbosa do Shopping Jardins.

Preços - Bloco Eva = R$ 120,00

Bloco Bora Bora = R$ 180,00

Bloco Bora Bora/Eva = R$ 250,00

O pagamento poderá ser parcelado em até 10 vezes sem juros nos cartões credicard e visa e no hiper card, em 5 vezes. Para compras à vista, 10% de desconto.

Maiores informações pelo telefone 217-4751

(Fotos: Divulgação)

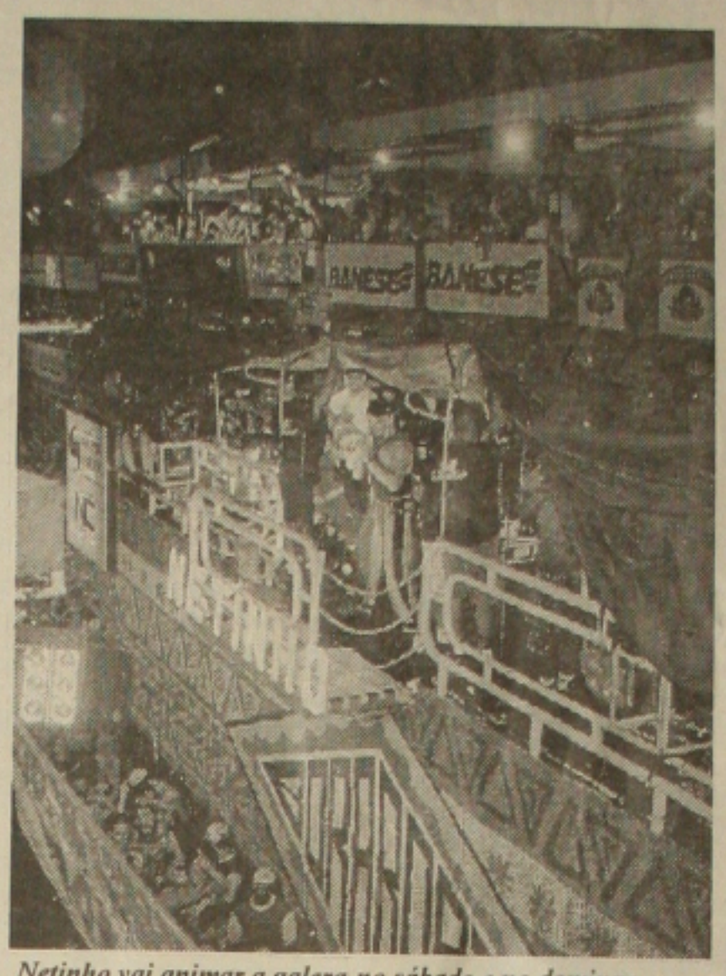

Netinho vai animar a galera no sábado e no domingo

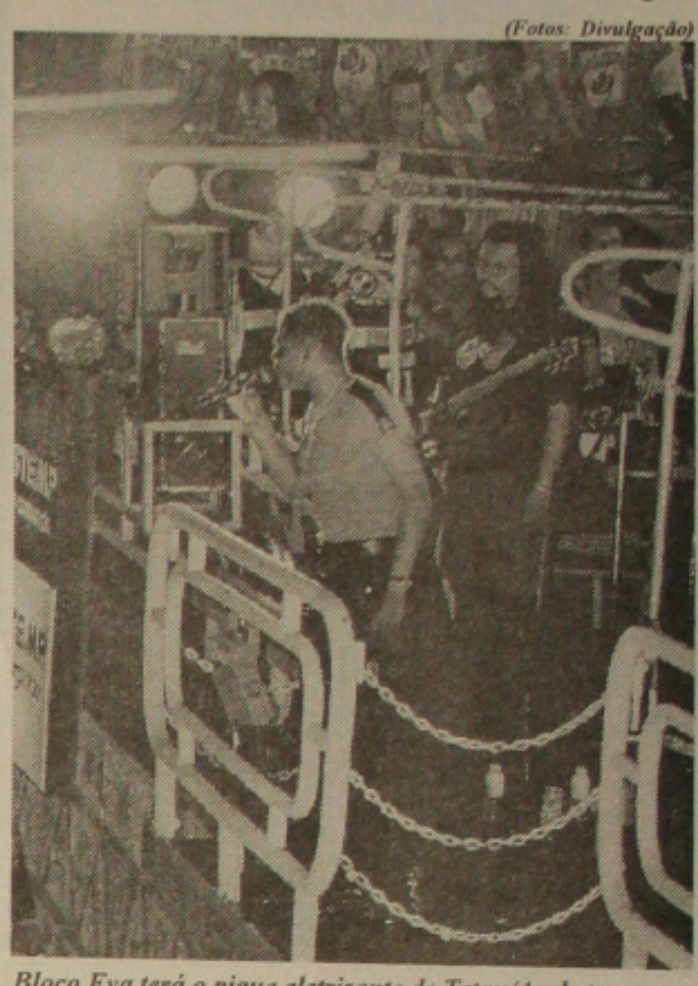

Bloco Eva terá o pique eletrizante de Tatau/Araketu

■ PRÉ-CAJU

Idosos participam do Bloco "Só Folia"

O Pré-Caju não é uma festa só para jovens, os idosos também vão participar da prévia com o Bloco "Só Folia", organizado pela Secretaria Municipal de Assistência Social e apoiado pela Secretaria Estadual de Saúde.

O Bloco da Terceira Idade estará abrindo o Pré-Caju amanhã, às 16 horas com 2.500 integrantes. Segundo Euda Gomes, uma das coordenadoras do Bloco, o "Só Folia" promete animação total dentro e fora do Corredor da Folia da prévia carnavalesca mais badalada do Brasil.

Os componentes do Bloco Só Folia virão de vários municípios do Estado, entre eles, Aquidabã, Estância, Itabaiana, Simão Dias, Laranjeiras, Canhoba, Boquim e claro, Aracaju.

O Bloco promete animação total dentro e fora do Corredor da Folia.

Quem vai puxar o Bloco da Terceira Idade é o Trio Elétrico Radiofon com o cantor Tatá e Banda. Serão distribuídas 2.500 camisas que foram doadas por fornecedores e colaboradores da Secretaria de Estado da Ação Social e Trabalho, água mineral, segurança e mamãe sacode.

Euda Gomes ressaltou o apoio da Secretária de Saúde Estadual, Marta Leão e da diretora do DAS, Lúcia Pinho.

A concentração será às 15 horas no local estabelecido pela Associação Sergipana de Blocos e Trios - ASBT.

Festival Viva Verão agita a praia do Abaís

A praia do Abaís, localizada no município de Estância, vem sendo, há quatro finais de semana consecutivos, palco do maior evento esportivo de praia do estado. Este ano, além das modalidades de futevoley, futebol de areia (beach soccer) masculino e feminino e voley de praia, o IV Viva Verão contou com a realização da 2ª etapa do "Sinistro de Sand Board (surf de areia) Norte-Nordeste promovido pela Destruction Produções.

Devido ao grande apoio da prefeitura municipal de Estância, através da Secretaria de Cultura, Esporte, Lazer e Turismo, o evento, que será encerrado no próximo Domingo (13.02), com a escolha do Garoto e Garota Viva Verão 2000, vem tendo grande sucesso.

Todos anos, o Viva Verão conta com a presença de milhares de pessoas de todo o Estado que visitam o Abaís nos dias da festa. Para abrilhantar o evento, nesta edição as bandas Jah e Bambas do Pagode estão fazendo grandes apresentações.

De acordo com a secretária de Cultura, Esporte, Lazer e Turismo do município, Ana Rita Nascimento, quem quiser apreciar um espetáculo de beleza, saúde e muita animação, não poderá deixar de prestigiar o encerramento do Viva Verão.

Artesã sergipana em Porto Rico

A artesã sergipana Maria Alaide da Conceição, mais conhecida como Dona Zu, estará embarcando no final de fevereiro para San Juan - Porto Rico. Irá participar da "1ª Feira Internacional de Artesanato", que será de 01 a 05 de março. Dona Zu foi a única brasileira convidada pela organização da feira a participar do evento, recebendo do Governo Americano a passagem aérea, hospedagem e alimentação.

Essa Feira Internacional facilitará o intercâmbio comercial, através do contato direto entre produtores e consumidores, proporcionando novas parcerias comerciais, além de valorizar e incentivar a cultura local e dos 40 países participantes.

Dona Zu irá expor no evento bordados como o ponto de cruz, redende, renda irlandesa, desfiado, ponto cheio, ponto de matriz, entre outros, feitos em tecidos para cama, mesa e banho, além de confecções. Por já ter ganho vários prêmios nas Feiras Internacionais que esteve presente, constantemente é convidada para participar de vários eventos em outros países. Em 1999 participou de mais de 20 feiras na Argentina, como a que se realiza todos os anos em Córdoba.

Nessa viagem para Porto Rico Dona Zu esta recebendo o apoio do Sebrae/SE, através do setor de Negócios Internacionais, que está providenciando toda a documentação para o processo de exportação, além de pagar as taxas alfandegárias. "Já há alguns anos que o Sebrae tem sido um ótimo parceiro, apoiando-nos em vários eventos nacionais e internacionais. Para essa viagem a Porto Rico, esta sendo fundamental o apoio do setor de Negócios Internacionais no encaminhamento da documentação e custos. Sem essa parceria, seria muito difícil participar do evento", concluiu Dona Zu.

O Sebrae/SE, através do setor de Negócios Internacionais, pode ajudar bastante os artesãos sergipanos, como também o empresário local interessado em realizar parcerias com empresas de outros países.

Primeira Feira Esotérica movimenta o Shopping

Dando continuidade a estratégia mensal de promoções, que visa oferecer lazer aos seus clientes e difundir a cultura local, o Shopping Jardins prossegue até o próximo dia 18 com a realização de importantes eventos - a 1ª Feira Esotérica.

Com o objetivo de proporcionar um maior contato entre o público e os oráculos e divulgar os diferentes tipos de terapias holísticas, a 1ª Feira Esotérica do Shopping Jardins tem atraído um grande número de curiosos e místicos.

Contando com a participação dos profissionais do grupo esotérico Habuhiah e do Espaço Holístico, a feira traz uma exposição de produtos esotéricos e diversas tendas, onde são efetuadas consultas com baralho cigano, tarot, quiromancia, runas, búzios, florais de bach, shiatsu, iridolologia, numerologia, foto da aura, massagens, entre outras técnicas de oráculos.

De acordo com o babalorixá Raul Bispo, do grupo Habuhiab, um grande número de pessoas tem visitado o evento. "A curiosidade, o preço acessível e falta de tempo de ir a uma casa especializada são os fatores que mais têm contribuído para o crescimento do número de consultas no shopping", disse, ao salientar que a principal preocupação das pessoas durante a consulta é encontrar soluções para problemas sentimentais e financeiros.

A taróloga Jádia Gonçalves, integrante do Espaço Holístico, informou que a participação do seu grupo na feira tem como finalidade a divulgação do trabalho holístico junto à população.

Morre integrante do "Demônios da Garoa"

São Paulo, (AE) - Morreu, no começo da tarde de ontem, em São Paulo, o músico Arnaldo Rosa, de 72 anos, um dos fundadores do grupo "Demônios da Garoa". Segundo boletim divulgado pelo Hospital São Lucas, onde o músico estava internado, Arnaldo Rosa morreu às 12h15 em consequência de uma hemorragia digestiva, decorrente de uma cirrose hepática.

O "Demônios da Garoa" imortalizou alguns dos maiores sucessos do compositor Adoniran Barbosa, entre elas "Trem das Onze" e "Saudosa Maloca".

(Atenção: Seguirá matéria ampliada pela Editoria De Geral)