EXEMPLAR DE ASSINANTE
(EL: PARA RECLAMAÇÕES
(211-0833)
GAZETA DE SERGIPE

FIPE PREVÊ INFLAÇÃO ZERO EM FEVEREIRO

Página 8A

PREÇO DO EXEMPLAR R$ 0,50
INTERIOR R$ 0,70

GAZETA DE SERGIPE

ARACAJU, SEXTA-FEIRA, 18 DE FEVEREIRO DE 2000 — A VERDADE EM PRETO E BRANCO — FUNDADOR - ORLANDO DANTAS - ANO XLV Nº 12.329

ODONTO SERV
SEU CONVÊNIO ODONTOLÓGICO
Rua Itabaiana, 84 - Centro/Aju
Fone: (079) 211-2145 - 224-6610

DÓLAR
COMERCIAL R$ 1,773
PARALELO R$ 1,873
TURISMO R$ 1,730

POUPANÇA
TR - (28/01/2000)...0,2245%
TBF - (28/01/2000)...1,4073%
POUPANÇA em 18/02/2000 0,7864%

OURO
Grama pelo BM&F a R$ 17,49
Queda de 0,63%
Onça alta 1%

TELEFONE
PABX:(079) 236-2002
FAX 236-2112
Fax comercial (079) 236-2002

JUROS
CDB-17,36% ao ano, 1,34% no período
POS-FIXADO de 29 dias, 16,00%
CAPITAL DE GIRO 24,60%

EDIÇÃO
Circula hoje com 16 páginas. Com três cadernos separados.

FECHAMENTO
A edição de hoje, 18/02/2000, fechou às 23h e começou a circular uma hora e meia depois para venda e assinatura.

A carga de cigarro foi apreendida e levada para a sede da Secretaria da Fazenda

125 mil maços de cigarros apreendidos pela fiscalização

A Secretaria de Estado da Fazenda apreendeu ontem, no posto da Polícia Rodoviária na saída de Aracaju, uma carga com 125 mil maços de cigarros das marcas Star Lights e Oscar, que são proibidas a comercialização em território brasileiro. A carga, avaliada em R$ 120 mil, tinha como destino a cidade de Arapiraca/AL. Os cigarros serão enviados para a Delegacia Regional da Receita Federal. *(Pág:za 6-A)*

Governador tenta manter as emendas

O governador Albano Franco e os deputados federais Cleonâncio Fonseca (PPB) e Jorge Alberto (PMDB) se reuniram ontem com o relator do Orçamento Geral da União, deputado Carlos Melles (PFL/MG), em Brasília. Eles foram solicitar a manutenção das 10 emendas apresentadas pela bancada sergipana. O relator pediu que o governador apontasse as três emendas mais importantes. *(Página 3-A)*

Foliões invadem avenida ao som *dos trios elétricos*

Sem chuva e em função do fechamento das repartições públicas, hoje, o número de pessoas que participou do Pré-Caju na noite de ontem aumentou muito em relação ao dia anterior. Enquanto milhares de pessoas se divertem nos blocos ou na pipoca outras fazem a opção em trabalhar como vendedores. Eles usam a criatividade para atrair um maior número de compradores. A festa continua até domingo. *(Páginas 1-B e 4 C)*

(Fotos Edinah Mary)

Alexandro e João Paulo se fantasiaram de Chapolim para tentar aumentar as vendas

Secretaria vai revisar benefícios

As 3.666 aposentadorias especiais concedidas a trabalhadores sergipanos que nunca contribuiram para a previdência social serão revisadas pela Secretaria de Estado de Ação Social e do Trabalho. A revisão, segundo a secretária Marta Leão, é feita periodicamente para saber se alguém está recebendo o benefício irregularmente. Esse tipo de aposentadoria é concedido a pessoas carentes, idosos e deficientes. *(Página 3-B)*

EDIDELSON

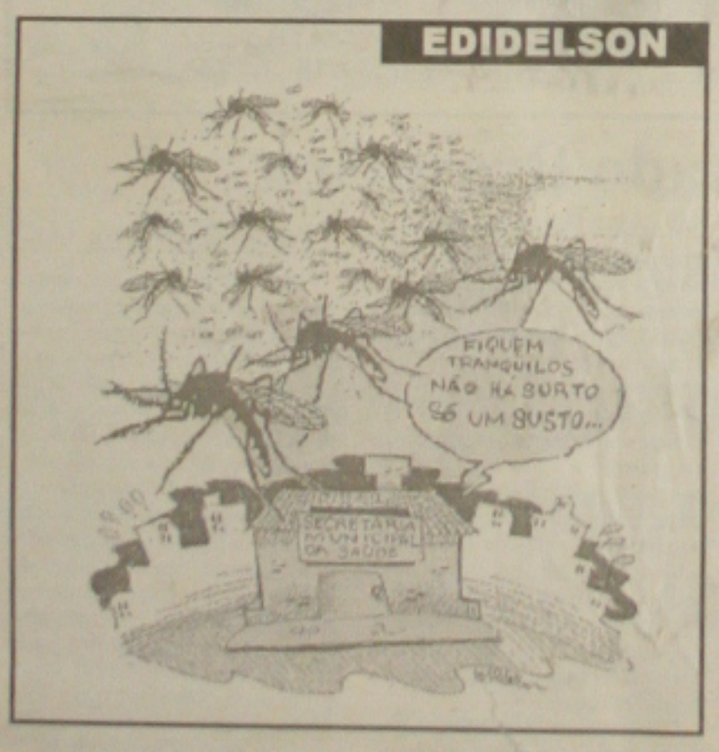

DESABAMENTO

A cobertura de uma parada de ônibus da Avenida Heráclito Rollemberg, nas proximidades da fábrica da Alpargatas, desabou no início da noite de ontem, mas não provocou vítimas. Assim que tomou conhecimento do acidente, a SMTT determinou o recolhimento dos destroços. A prefeitura de Aracaju vem substituindo os abrigos de ônibus em todos os bairros da capital.

CINQÜENTA PRESOS NA NOITE DO PRÉ-CAJU

Página 5A

TRIBUNA GS

Paulo Roberto Dantas Brandão

paulo-brandao@uol.com.br

Os Pórticos, a Ponte e o Farol

A época é de Pré-Caju, mas nunca é demais tocar em assuntos importantes para a nossa cidade. Até pegando o gancho do Pré-Caju como uma grande atração turística, nunca é demais lembrar que monumentos são pontos turísticos visitados em todas as partes do mundo. Normalmente constituem os famosos cartões postais das cidades. Alguns até, ao vivo, são uma decepção. Mas os monumentos constituem-se nos marcos de cada uma das cidades, e fazem a sua singularidade, a sua identidade única. A torre Eiffel está para Paris, como a Estátua da Liberdade está para Nova York, ou o Cristo Redentor para o Rio de Janeiro.

Colocando obviamente tudo nas suas devidas proporções, Aracaju necessita ter os seus marcos, os seus pontos de identidade. A Ponte do Imperador, por exemplo, é um deles. É um monumento único, com uma história própria. E é muito bom que, dentro do projeto de revitalização da zona central da cidade, e da recuperação da balaustrada do rio Sergipe, esteja sendo reformada.

A idéia dos pórticos, com os quais a prefeitura está delimitando o Centro Histórico de Aracaju é muito boa. Poderá marcar a diferença do Centro de Aracaju para o de outras capitais nordestinas. A execução porém não foi das mais felizes. Os tais pórticos mereciam uma melhor concepção dos arquitetos.

Com os pórticos, com a Ponte do Imperador, e tudo o mais, Aracaju necessita ver que existem outros monumentos que necessitam ser preservados. Exatamente por terem se tornado, ao longo do tempo pontos de referência que marcam historicamente a cidade. O principal deles é o antigo farol da Atalaia. Hoje incrustado numa região altamente urbanizada, e longe da praia, pela mudança que a própria natureza e a ação humana fez da barra do Rio Sergipe, o farol é algo singular.

Construído em chapas de aço, importado da Inglaterra, o antigo farol é bem diferente e bem mais bonito do que um grande número de faróis que existem por aí. Parece que só há um semelhante em Cabedelo, na Paraíba. Trata-se de uma peça especial, que não pode ser comparado, por exemplo, ao novo farol da Coroa do Meio, uma construção aberrante, de gosto para lá de duvidoso. O velho farol é uma construção harmoniosa, que no entanto encontrava-se abandonada e depredada. Por fim, foi criminosamente incendiado, sem que até agora os responsáveis tenham sido encontrados. O incêndio proposital no Farol foi um crime que lesa a cidade de Aracaju. Lesou a sua memória. Deixou a todos mais pobres. Certamente cometido por alguém com interesses escusos. Falam que há interesse em desmontar o velho farol na calada da noite, para que vendam suas peças como ferro velho. Com apoio inclusive de alguns moradores das redondezas, que numa visão muito curta vêem o farol apenas como um local que abrigava marginais. Na verdade uma visão mais do que errada.

> "O velho farol é uma construção harmoniosa, que no entanto encontrava-se abandonada e depredada."

Este artigo é uma conclamação à prefeitura de Aracaju para recuperar o velho farol. Com muito pouco dinheiro poderia ser feita uma bela praça, num local hoje bem movimentado, próximo ao Campus da Universidade Tiradentes. O farol, recuperado e iluminado, seria o marco da nova praça, um monumento que, se bem trabalhado poderia ser uma das atrações de Aracaju. Poderia haver um mirante, onde certamente os turistas poderiam apreciar a bela vista da Atalaia. Um investimento pequeno, que seria de grande alcance para a preservação da memória da cidade. A própria UNIT poderia se engajar numa campanha pela recuperação do farol. Seria um grande serviço prestado à cidade. O farol seria um monumento tão importante quanto a Ponte do Imperador, e talvez até mais do que os novos pórticos.

GAZETA DE SERGIPE
A VERDADE EM PRETO E BRANCO
Fundador - Orlando Dantas
Diretor Geral - Paulo Roberto Dantas Brandão

Diário matutino de propriedade da Gazeta de Sergipe S/A. Fundado em 13 de janeiro de 1956. Redação, Administração e Oficinas, Av. Juscelino Kubitscheck, Nº 396-A - (Antiga Visconde de Maracaju) - PABX-(079) 236-2002 - FAX - (079) 236-2112. END. ELETRÔNICO gazeta@netdados.com.br (Comercial) gazeta2@netdados.com.br (Redação) HOME PAGE: http://www.gazetadesergipe.com.br - REPRESENTANTES - São Paulo, Rio de Janeiro e demais estados, SIMA -SEARA-SERVIÇOS DE IMPRENSA, RADIO E MARKETING LTDA - Rua Guilherme Guinle, 272, 6º Andar B-Botafogo-RJ-CEP:22270-060-OF.RJ. FONE: (021)539-2811-FAX: (021)539-2874. BRASÍLIA - RIL PUBLICIDADE - SBN - Quadra 02 Bloco J. Edifício Engº. Paulo Maurício 8º andar s/815 - CEP.70040-903 - Fone: 061-326.8505
Noticiário Nacional - AGÊNCIA ESTADO - Os artigos assinados são de inteira responsabilidade de seus autores, não necessariamente refletindo a opinião do jornal.

GAZETA DE SERGIPE
O JORNAL DE ORLANDO DANTAS

Participação política

Os empresários sergipanos começam a tomar posições mais claras, com relação à participação política. É o caso, anunciado pela imprensa, da candidatura do presidente da Federação do Comércio do Estado de Sergipe, Walker Carvalho, que disputará uma cadeira na Câmara Municipal de Aracaju. Certamente outros homens de empresa terão idêntica oportunidade, mas a candidatura do Presidente da Federação do Comércio representa uma posição grupal, consciente, em favor da defesa de interesses comuns, dos segmentos lojistas, na capital sergipana onde está concentrada, praticamente, a atividade comercial do Estado. Nome leve, de bom trânsito, pode ser uma opção para o eleitorado, fora do círculo próprio onde a candidatura nasceu.

O setor comercial é um dos mais importantes da economia sergipana e tem, em Aracaju, uma densidade muito grande, renovada na medida em que também as formas de negócios mudam, como ocorre com os centros comerciais, ou Shoppings, que atraem compradores, mas também outras pessoas, que tomam as praças de alimentação, as passarelas de lojas, fazendo do confortável espaço um ponto de passeio e de estar. O comércio move, assim, a economia mais sensível, aquela que permite os contatos entre quem compra e quem vende, estabelecendo uma relação próxima, que não há em outros setores produtivos. Ninguém conhece um produtor de bananas, ou um industrial de peças de automóvel, mas conhece, com certeza, quem vende tanto uma coisa quanto a outra.

A participação política de grupos empresariais nem sempre é bem vista. Passa, em alguns casos, a idéia de defesa direta de interesses próprios, como se a atividade econômica fosse alguma coisa distante da vida social. No caso da candidatura de um representante do comércio o eleitorado, como de resto a sociedade aracajuana, deve receber bem, tanto por se tratar de quem se trata, como porque ninguém melhor do que um comerciante para defender propostas para melhorar a vida comercial da capital. O comércio, por exemplo, ocupa uma ampla faixa do centro da Cidade, e tem problemas sérios, de tráfego, de carga e descarga, de segurança, de conforto, que precisam ser encaminhados politicamente, muitas vezes até através de instrumentos legais da Câmara Municipal.

No caso da candidatura de Walker Carvalho há de ser observado que ele, com sua entidade e outros mecanismos próprios, ter realizado um belo trabalho no SENAC, no SESC, que projetam a responsabilidade social do empresariado do comércio e que, sem favor, serve de plataforma para uma campanha eleitoral, principalmente pela confiança que pode inspirar ao eleitorado. Quem tem capacidade gerencial, quem tem o que mostrar de já feito, quem está atento aos movimentos públicos, de sensibilidade social, pode e deve mesmo colocar o seu nome ao dispor do povo, como via de preferência na hora da eleição renovada. O presidente da Federação do Comércio tem, assim, todas as condições de pretender uma cadeira no legislativo municipal e Aracaju será honrado com tal candidatura.

A candidatura de alguém que representa o setor comercial não deve, no entanto, ser a única forma de participação política. A CDL, por exemplo, sob o comando de Gilson Figueiredo, tem promovido debates excelentes, sobre temas da atualidade, formando, dentro do próprio meio empresarial, uma consciência participativa, capaz de roteirizar uma conduta interessada, que possa ampliar, interna e externamente, o debate, orientando as posições. Combina bem, então, os papéis dos empresários do comércio, valendo-se da potencialidade eleitoral, das condições de suas entidades de liderarem ações de discussões e de encaminhamentos, ou de apresentarem, objetivamente, seus candidatos às eleições. Dos dois modos fazem bem e deverão colher bons frutos.

Edidelson

Estado Brasileiro

Euclides de Oliveira Santos

Nona economia do mundo, Brasil ainda mantém níveis inaceitáveis de pobreza e miséria explícitas, com a situação de crianças e adolescentes sendo comparada à vivida em países africanos se for analisada a renda familiar. Com 35% desta parcela populacional dependendo para sobreviver de uma renda mensal que não chega à metade do salário mínimo, obviamente contabilizamos carências alimentares que expõem o organismo a uma série de doenças e muitas vezes levam à morte prematura. Sem uma base alimentar, o aproveitamento escolar deixa a desejar, principalmente se a merenda gratuita, um fator reconhecidamente fundamental para a freqüência às salas de aula, deixa de ser distribuída, como tantas vezes ocorre, por alegada falta de verbas, desvios ou simples irresponsabilidade de gestores do programa, que preferem deixar apodrecer os gêneros a saciar a fome das crianças.

No relatório anual do Unicef (Fundo das Nações Unidas para a Infância), estes outros aspectos mostram que, a despeito de o Brasil ter passado do 86º lugar para o 85º no ranking de mortalidade infantil, registrando 42 óbitos (de crianças com menos de cinco anos de idade) em cada grupo de mil, ainda está acompanhando países africanos ou outros onde a pobreza também se constitui em uma negação da sonhada redução das desigualdades sociais. Direitos básicos da criança e do adolescente só existem no papel e o próprio Estatuto da Criança e do Adolescente, que está completando dez anos, embora tenha trazido avanços, não tem sido capaz de pôr fim a preconceitos, tampouco de sensibilizar o poder público e a sociedade como um todo para uma assunção de responsabilidades acerca desta parcela da população. Prefere-se, não raro, adiar a busca de alternativas que poderiam render soluções, empenhando-se o discurso paternalista ou o imediatista ao invés de se começar pela base: o planejamento familiar. Se o estado brasileiro é pobre, jamais conseguirá garantir a um contingente de crianças e adolescentes que cresce em proporção geométrica o essencial em termos de alimentos, educação, saúde, habitação e segurança. Condena-se, praticamente, esta fatia populacional à subnutrição, à ignorância, aos tortuosos caminhos da criminalidade precoce.

A violência, especificamente, é um problema grave vivido no dia-a-dia dos meninos e meninas brasileiros, sendo responsável por 50% das mortes e dos espancamentos por eles sofridos. Fazendo parte dos excluídos sociais, estas crianças e jovens arrostam posicionamentos que defendem a redução da idade penal de 18 a 14 anos, como se esta medida simplista fosse capaz, sozinha de acabar com a delinqüência. Do mesmo modo como a adoção da pena de morte é invocada como salvação para conter a criminalidade, esquecendo-se que nos países onde ela existe, a pena capital, o crime não teve seus índices reduzidos.

As 120 mil crianças carentes que morrem anualmente no Brasil poderiam ser poupadas se houvesse no país uma distribuição de renda mais justa, se ações políticas conseqüentes visassem o estímulo a empreendimentos produtivos que gerem emprego e não fechem postos de trabalho com modelos recessivos que minimizam o homem e o tomam refém de um processo de globalização para o qual não foi preparado.

Se não demonstram vontade política para traçar um amplo projeto de planejamento familiar que compatibiliza e o número de comensais com a quantidade de pão à mesa, os governos também mantêm-se atrelados a fórmulas repetidas que não asseguram a mudança da realidade social. A carga tributária, que seria uma arma para reduzir as desigualdades de renda, continua a penalizar duramente os assalariados. A geração de emprego encontra obstáculos na irrealidade dos juros que inibem investimentos que a promovam. Deixa-se que a educação desça a ladeira e a escola pública, que já foi sinônimo de eficiência, cede lugar ao comércio do ensino, explorando pela escola particular que é reservada para as camadas de renda mais alta.

Vê-se, por conta de tudo isto, que o país que detém a nona economia do mundo ainda está longe de alcançar um desenvolvimento pleno, cujos frutos sejam saboreados senão por todos, pelo menos pela maioria da sua população, invertendo-se o quadro atual de uma cada vez maior concentração da riqueza em mãos de poucos, do garrote dos salários, da agonia dos sistemas de saúde, de educação e de previdência. A boa índole do brasileiro tem sido preponderante para afastar do país uma convulsão social, mas isto não deve levar a que se durma de touca. Os indicadores econômicos e sociais revelam que não passam de falácia os discursos do otimismo, tampouco se sustentam pretensas mágicas para de uma hora para outra se acabar com a pobreza ou com a miséria, que se constituem em uma forma extrema de violência contra o homem.

O município de Canhoba

Lauro R. de Lima

O Município de Canhoba, criado pelo Dec. Lei nº 17, de 23/12/1937, instalado aos 23/01/1938, em forma de pentágono irregular, limita-se, como adiante se segue, após os desmenbramentos: 1) desanexação do atual território de Amparo de São Francisco, anexando-o ao de Propriá, pelas disposições transitórias da Constituição Estadual de Sergipe, de 1.947; 2) Emancipação do Município de Nª Sª de Lourdes, criado pela lei n. 1.034, de 13/05/1963. Estes dois desmembramentos, retirou do Município de Canhoba, duas faixas enormes do território, compreendendo 1/3 do território. Área territorial atual é de 166 mil k/m2.

LIMITES ATUAIS: Ao norte, com o Estado de Alagoas, pela talvegue do rio São Francisco, até a desembocadura do rio Jaguaripe, nas proximidades da Cidade de Amparo do São Francisco;

Ao Sul, com o Município de Aquidabã, iniciando-se na Fazenda Tanque Grande; daí rumo direto a Fazenda Lagoa da Pedra, inclusive; desta à Fazenda Volta Grande, inclusive; desta, rumo a Fazenda Braz Luiz, inclusive; seguido pela estrada real até o sítio (hoje povoado) Varame, pela estrada que segue para Providência (hoje Itabi), a encontrar os antigos limites de Gararu com Propriá, até a Fazenda Lagoa da Vaca, inclusive, ruino direto ao sítio Mão Direita, sendo ponto de limite a Santa Cruz de Pernambuco, onde os Municípios de Aquidabã, Canhoba, Graccho Cardoso e Itabi se encontram.

Ao Leste, com o Município de Amparo do São Francisco, iniciando-se na embocadura do rio Jaguaripe, nos fundos das casas da sede Municipal, seguindo em linha reta até a Fazenda Tanque Grande;

Ao Sul, com o Município de Nª Sª de Lourdes, partindo da barra da Mão Direita ao arraial Bom Nome; daí seguindo em linha reta aos dois (2) tanques dos Camilos; daí a Fazenda Santo Antonio, seguindo, daí, até o Porto das Aningas.

Os limites do Sul, com o Município de Aquidabã, foram confirmados pela lei n. 254/54, de forma que, com a criação do Município de Graccho Cardoso (ex-Tamanduá), os limites de Canhoba chegam até as Queimadinhas, incluindo toda a área do Mucambo tido como Município de Aquidabã, na Administração de Rubens Oliveira, que, tendo comprado a Fazenda Mucambo, legalmente, continua sendo de Canhoba.

Nesta particular, apresentei através do Dep. Guido Azevedo, uma emenda, alterando os limites de Canhoba com Aquidabã, porém, a Assembléia Constituinte Estadual, não tomou conhecimento.

Aliás, para complementar, escrevi que outra emenda apresentei, denominando o Município de Canhoba para ERONIDES DE CARVALHO, como já o fizera anteriormente, no segundo Governo de Dr. JOSÉ ROLEMBERG LEITE, porém, esta emenda também não foi levada em consideração.

Resultado: o povoado Mucambo, que nos livros constam como Município de Canhoba, assim permanece, apesar da invasão municipal por parte de Aquidabã.

Tanto assim, que a escritura pública, da lavra do saudoso Tabelião Custódio Divino, de Canhoba, consta em características e confrontações, "Fazenda Mucambo, situada neste Município (de Canhoba), a qual tem como vendedores EDMUNDO FERREIRA DE CARVALHO e sua mulher d. EDITH GOIS DE CARVALHO. Esta escritura, que se encontrava em um processo reintegratório, encontra-se registrada no Cartório Imobiliário de Aquidabã, constando como sendo do Município de Canhoba, que se limita com o de Graccho Cardoso, com a estrada das Queimadinhas, incluindo-se nesta parte, até o Cemitério da Família Bigi.

POVOADOS CANHOBENSES - O Município de Canhoba, apesar de ter perdido Nª Sª de Lourdes e Escurial, Amparo do São Francisco e São José, com as duas emancipações já referidas, possui, entretanto, os povoados, tais como Sítios Novos, Poçãozinho, Caraíbas, Mamoeiro, Frutuoso, parte do Barro Vermelho, e, com a invasão da Borda Mata, que era uma Fazenda, surgiu um povoado com o mesmo nome, assim como os Paus Brancos, Barra e Cinzeiro.

A população hoje estima-se em 5.000 habitantes, incluindo-se a da sede municipal, sendo 3.900 eleitores.

O Saco do Berto, uma povoação de negros, desapareceu, emigrando os seus moradores para a Borda da Mata e outros povoados e cidades de Alagoas.

Lauro R. de Lima, professor, escritor, advogado, é Membro do MAC/ASL e Presidente da C.N.E.C.

ORÇAMENTO DA UNIÃO

Governador se reúne com relator

Albano, Cleonâncio e Jorge Alberto solicitam a Melles acréscimos nos recursos do OGU

(Fotos: Edinah Mary)

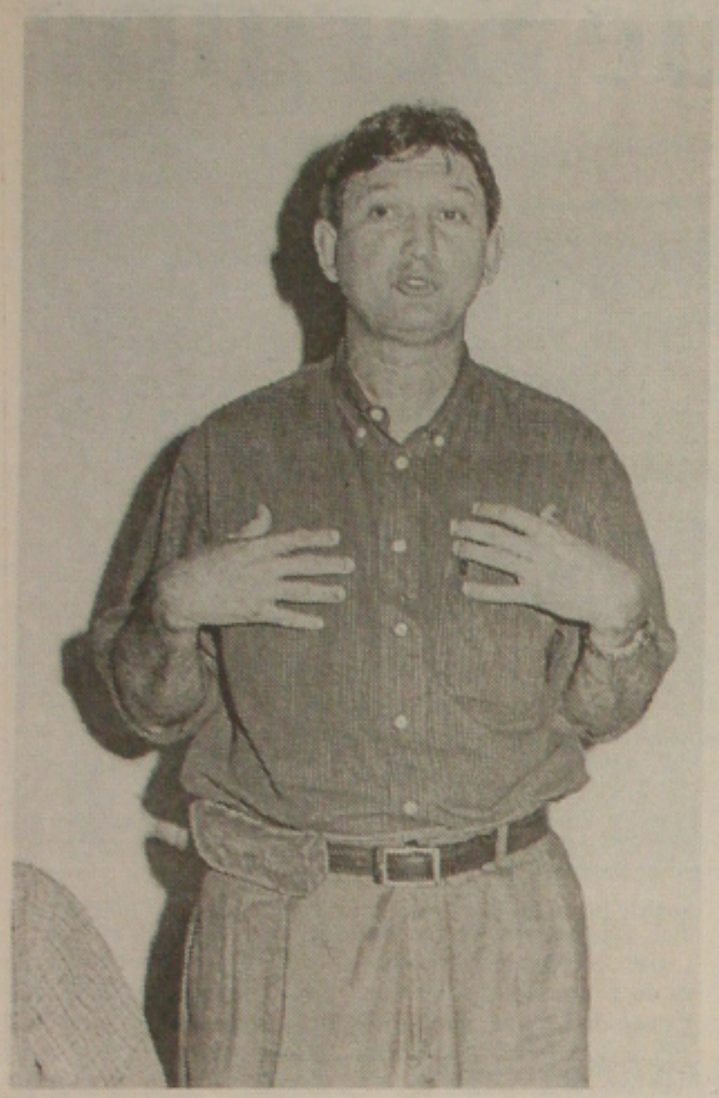

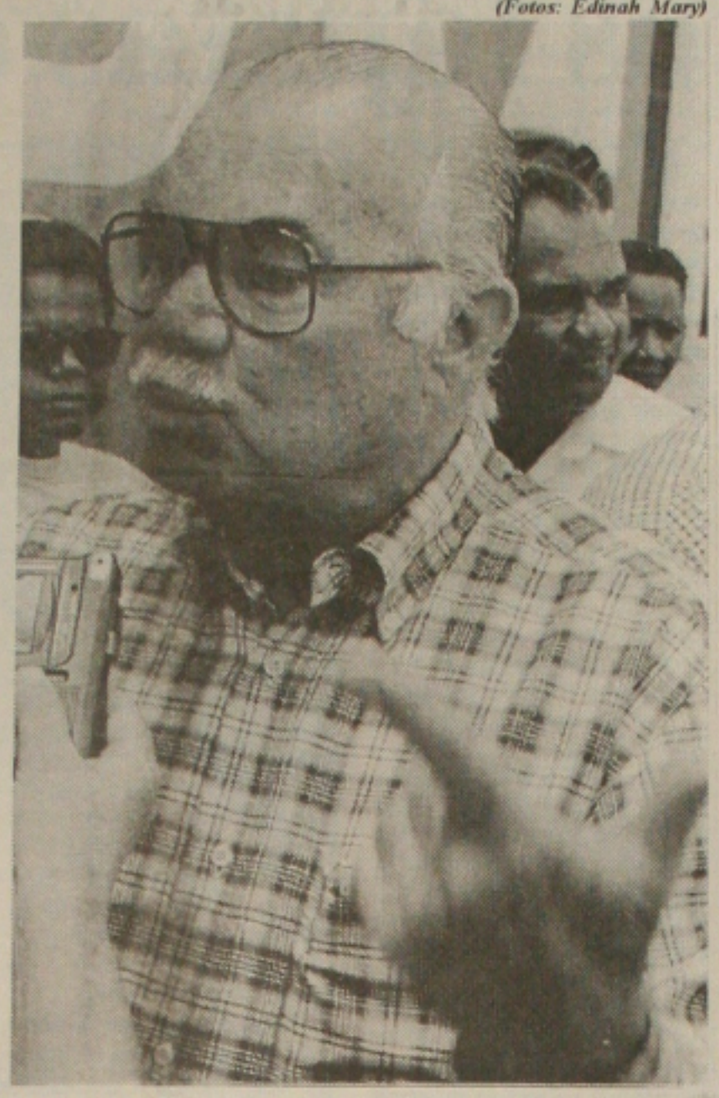

Jorge Alberto e Cleonâncio Fonseca participam de reunião com relator do Orçamento da União, Carlos Melles

O governador Albano Franco (PSDB) se reuniu ontem à tarde com o relator do Orçamento Geral da União, deputado federal Carlos Melles (PFL/MG), para solicitar um acréscimo nos recursos do OGU destinados a Sergipe. Ele foi acompanhado dos deputados Cleonâncio Fonseca (PPB) e Jorge Alberto (PMDB). Na ocasião, o relator pediu que o governador destacasse as prioridades, sendo apontadas três das 10 emendas coletivas apresentadas pela bancada federal sergipana.

O deputado Cleonâncio Fonseca considerou a reunião proveitosa, e disse que essa reunião com o relator do OGU acontece todos os anos, após a bancada receber o resultado dos relatórios setoriais para verificar se as emendas estão de acordo com os objetivos do governo. "O relator tem sempre o cuidado de verificar se os recursos para as obras solicitadas estão enquadradas no plano administrativo do governador", acentuou.

"Albano aponta três prioridades das 10 emendas coletivas apresentadas pela bancada"

O deputado informou que o governador apontou três prioridades: Construção de obras de infra-estrutura e irrigação de uso comum para o projeto Jacaré/Curituba, que já foi contemplada no relatório setorial com R$ 9 milhões; sistema de abastecimento e saneamento básico das regiões do Vale do Cotinguiba e São Francisco e abastecimento de água no Estado de Sergipe, que já recebeu R$ 2,1 milhão; e melhoria das condições habitacionais no Estado, cujos recursos assegurados pela relatoria setorial chegaram a apenas R$ 1,8 milhão.

Cleonâncio disse que o governador pediu mais recursos para a emenda do Jacaré/Curituba e, caso não seja possível, que pelo menos não haja uma redução. A emenda de saneamento e abastecimento, cujo valor ficou muito aquém do pretendido, Albano solicitou que fosse aumentada para R$ 10 milhões. Com relação à emenda para melhoria habitacional, o governador quer que ela se mantenha no patamar do ano passado, que foi de R$ 6 milhões.

As demais emendas e seus respectivos valores contemplados nos relatórios setoriais são: Duplicação da adutora do São Francisco - R$ 9 milhões; infra-estrutura urbano de Aracaju - 1,3 milhão; duplicação e melhoria do sistema de esgoto de Aracaju - R$ 1,8 milhão; pólos de novas tecnologias da UFS - R$ 1,8 milhão; duplicação da BR-101 - R$ 10 milhões; construção de obras de infra-estrutura e irrigação em Sergipe/Canal de Xingó - R$ 4 milhões; controle de enchentes em Laranjeiras - R$ 5 milhões; construção de barragens do rio Vaza-Barris - R$ 1 milhão; construção de barragem em Poço Verde - 4 milhões; estabilização da barragem do Rio Sergipe - R$ 9 milhões; e implantação e ampliação do sistema de saneamento básico em Sergipe - R$ 200 mil.

Manter a média

O coordenador da bancada de Sergipe junto ao OGU, deputado Jorge Alberto, disse que está trabalhando para manter o percentual médio que o Estado vem sendo contemplado por emenda nos últimos anos, como também a sua média geral histórica. Ele disse que ano passado foi aprovado para Sergipe R$ 60,1 milhões relativo às emendas de bancada e até agora só existem garantias R$ 44,8 milhões.

Ele disse que ano passado foi pleiteado R$ 165 milhões de emendas de bancada e conseguiu aprovar R$ 60,1 milhões, o equivalente a 36,3%, enquanto este ano foi proposto R$ 250 milhões, mas só está garantido 17,9% do reivindicado. Jorge Alberto quer, pelo menos, chegar aos mesmos percentuais do ano passado, sendo este o principal objetivo da reunião do governador Albano Franco com o relator geral do OGU.

Entre as 10 emendas de bancada e as cinco individuais, Sergipe está reivindicando R$ 317 milhões, mas a previsão é que se consiga R$ 120 milhões. Jorge Alberto destacou que em anos anteriores Sergipe conseguiu aprovar até 50% do que reivindicou e, para este ano, como está havendo uma redução dos valores das emendas de todos os Estados, está lutando para manter os 36,3% que obtiveram ano passado. "A nossa expectativa é positiva e, se trabalharmos bem, podemos chegar a 40% do que pleiteamos", concluiu.

MP apura denúncias de petistas

O Ministério Público já está tomando as devidas providências com relação as denúncias formuladas pelo presidente da Comissão Provisória do PT de Rosário do Catete, Antônio Ferreira Alves e do secretário Everton de Oliveira, sobre improbidades administrativas praticadas pelo prefeito Dernival Rodrigues Santos (PTB). Já conseguiu a quebra do sigilo bancário dos envolvidos.

Pela denúncia formulada pelos petistas, no dia 24 de agosto passado, há um esquema de lavagem de dinheiro em Rosário. Segundo eles, o prefeito convida três empresas que apenas vendem notas fiscais para a realização de serviços ou obras, todas elas superfaturando os valores, e depois contratam empresas de porte pequeno, a exemplo da empresa Carlos Reges & Malta LTDA ou Juarez Salú, de Maruim, que realizam tais serviços por preços módicos.

Na denúncia formalizada ao MP, a Prefeitura de Rosário contratou junto à empresa "Solomóvel Construção Terraplanagem e Serviços Gerais LTDA, através de carta-convite nº 77/97, seus serviços de terraplanagem em área destinada à construção de um conjunto habitacional, no valor de R$ 52.710,00. A denúncia diz que a obra foi superfaturada, pois empresas que lidam com serviços de terraplanagem em empresas prestadoras de serviços à Petrobrás, atestam que ela não sairia por mais de R$ 12 mil.

O documento atesta ainda que a empresa, ligada ao empresário de bandas Zé de Helena, que é de Simão Dias, está ligado ao esquema de lavagem de dinheiro. E que no endereço que ele deu como sede da empresa, é uma casa pequena fechada.

Ainda de acordo com a denúncia formulada pelos petistas, o prefeito Dernival também contratou a mesma empresa, através de carta-convite nº 22/98, para fazer a recuperação da Escola Municipal do Mutirão, no valor de R$ 91.786,10. Até hoje o serviço não foi executado e a Prefeitura pagou por ele R$ 30 mil.

Os petistas denunciaram ainda que de acordo com a carta-convite nº 26/98, a Prefeitura de Rosário do Catete contratou mais uma vez os serviços da Solomóvel para execução de duas obras: construção de uma biblioteca pública, com um centro cultural anexo, cujo valor de tais serviços corresponde a R$ 113.932,30. O serviço, que consideram superfaturado, nunca foi feito.

As denúncias estão sendo apuradas pelo promotor de Justiça do Distrito de Rosário do Catete, José Rony Almeida.

ADUTORA DO SÃO FRANCISCO

Ministério da Integração libera 8 milhões para SE

Sergipe receberá R$ 8 milhões do Ministério da Integração Nacional para a conclusão da segunda etapa das obras do Sistema Adutora do São Francisco. Ela é considerada prioritária pelo governo de Sergipe porque garantirá o abastecimento de água, na capital do Estado, para os próximos 10 anos, beneficiando uma população de 800 mil pessoas.

Em 1980 o Sistema São Francisco foi implantado em Aracaju para alimentar as estações de tratamento Engenheiro João Ednaldo (700 litros por segundo) e o Oviêdo Teixeira (185 litros por segundo). Também abastece as indústrias instaladas no corredor da BR-101 Norte, tais como a FAFEN, que produz amônia e uréia, e a mina de potássio da Companhia Vale do Rio Doce.

As obras de ampliação e melhoria do sistema de abastecimento de água da adutora do São Francisco compreendem a execução de serviços de construção civil e montagem nas unidades de captação e na própria adutora. Atualmente estão sendo executadas as obras da segunda fase da segunda etapa do projeto, que têm conclusão prevista para o próximo mês de abril.

"Recursos garantirão o abastecimento de água nos próximos 10 anos em Aracaju"

Iniciou em 1980 as obras da primeira fase do Sistema Adutora do São Francisco com a finalidade de aumentar a vazão de água para Aracaju em 356 litros por segundo. Mas, em 1989, a cidade apresentou déficit no abastecimento e foram iniciadas as obras da segunda etapa da adutora, com objetivo de ampliar a oferta de água em mais 400 litros por segundo. Com isso, deverá ser atendido o crescimento da demanda da grande Aracaju para os próximos 10 anos.

A região de influência da capital conta com seis sistemas para abastecimento de água, ou seja: Poxim (580 litros por segundo), Cabrita (200 litros por segundo), Ibura (195 litros por segundo), Ibura II (156 litros por segundo), Poços de Barra dos Coqueiros (54 litros por segundo) e São Francisco (1.021 litros por segundo).

Líder diz que não há razão para romper com o governo

Embora reconheça que alguns prefeitos podem estar descontentes com o governo estadual, porque não conseguem os recursos que desejam e, por algumas razões políticas em seus municípios, não há motivo para rompimento com o governo Albano Franco, PSDB-SE, diz o líder do PMDB na Assembléia Legislativa, Augusto Bezerra, ao ser indagado se as filiações ao PFL dos ex-peemedebistas deputados estaduais Ilzo Silveira e Elma Paixão representam o início da desavença com o PSDB.

Segundo Augusto Bezerra, são casos isolados e ligados a questões municipais. Não foi o governo que rompeu com eles. Entendo que cada um tem seus motivos, porque representam municípios importantes no Estado e acham que não estavam recebendo o tratamento que entendem merecer. Mas isso é normal na política e cada um escolhe seu caminho, acrescenta.

Augusto Bezerra cita o caso de Aracaju, o governo municipal de Augusto Gama, PMDB, tem recebido apoio em obras do governador Albano Franco. Estão aí as obras de revitalização do Centro Histórico de Aracaju e dos Mercados Municipais Antônio Franco e Thales Ferraz, entre outras que resultaram da parceria do PMDB com o PSDB. Temos o vice-governador Benedito Figueiredo, secretário estadual do PMDB, portanto, o PMDB é governo e tem que ajudar a administração acertar, explica.

Quando surge alguma crítica é por conta de reivindicações das comunidades, que cobram do PMDB ações em termo de obras. Como estamos no governo, temos que responder ao povo e pedir conclusão de algumas obras e até reivindicar outras é o papel do partido, argumenta Augusto Bezerra.

Augusto diz que o PMDB está aberto ao diálogo, mas não irá procurar o PFL para alianças em Aracaju. Nós podemos compor na chapa majoritária com o PPS, PSDB ou outro partido aliado. Tudo vai depender das negociações, porque somos um partido forte e bem estruturado no interior, com condições de vencer em vários municípios, disse Augusto Bezerra.

O deputado acha natural que o ex-governador João Alves Filho, presidente estadual do PFL, procure fortalecer seu partido. Ele é uma liderança política no Estado, tem suas pretensões políticas e está se movimentando. Isso é natural na política. Outros partidos também estão reforçando seus quadros, disse.

O PMDB não está "parado". Nós fazemos contatos no interior e na capital e seremos uma surpresa nas eleições, justamente pelo trabalho que o PMDB está fazendo, renovando seus quadros, conseguindo adesões de líderes políticos importantes no interior. Claro que os adversários querem o rompimento do PMDB com o PSDB, principalmente em Aracaju. Até as eleições surgirão especulações sobre esse relacionamento político, buscando intrigar os dois partidos, disse.

Segundo Augusto Bezerra, quando o presidente estadual do PMDB, Jackson Barreto, cobra alguma coisa do governo do Estado, ele está no seu papel correto de aliado, que é o de ajudar, mostrando as reivindicações populares e oferecendo idéias para atendê-las. Isso não significa um rompimento, mas sim uma prática da política moderna, onde o aliado trabalha e aponta caminhos, não fica apenas na sombra do poder, afirmou Augusto Bezerra.

Prefeito critica demora na liberação de recurso

A prática de agricultura por processo de irrigação, segundo o prefeito de Tobias Barreto, Diógenes Almeida, é viável no município, mas precisa fazer a perenização do rio Real, que permitirá levar água para diversas propriedades.

Esse projeto existe, os recursos também já foram autorizados pelo Ministério do Meio Ambiente, mas não estão à disposição, para iniciar o projeto de perenização do rio.

Essa demora, segundo Diógenes Almeida, prejudica o desenvolvimento do município, porque na zona rural há uma concentração significativa de pessoas, que necessitam de instrumentos para desenvolver atividades agrícolas e com a água será menos sofrido viver da agricultura.

O prefeito de Tobias Barreto comenta que o grande problema para o desenvolvimento brasileiro é o atraso na liberação de recursos do Orçamento Geral da União.

Existem casos em que se passam mais de dois anos para que o dinheiro chegue. Os prefeitos são cobrados e são vistos como péssimos administradores, porque não executam os projetos propostos. Entretanto, não é culpa deles, mas sim da burocracia e das manobras políticas que acontecem em Brasília, para retardar o repasse de recursos, sobretudo, para municípios pobres e nordestinos, diz.

Diógenes garante que há um trabalho eficiente da bancada federal sergipana em prol do Estado, mas não depende dos deputados federais e senadores. Eles procuram liberar o dinheiro, mas esbarram na má vontade de alguns dirigentes de órgãos e até no desinteresses dos ministérios, diz.

Segundo Diógenes, nenhum prefeito pode prevê com exatidão o início de uma obra com recursos da União, porque as verbas demoram. Se você tiver dinheiro em caixa e condições de executar qualquer empreitada, é melhor fazer isso, do que esperar pelo governo federal.

INFORME GS

Gilvan Manoel E-mail: gilvanmanoel@uol.com.br

Território livre

Os candidatos a prefeito, vice-prefeito e vereador têm uma grande aliada nas eleições municipais de outubro: a Internet. A maior vantagem é que, diferentemente das outras mídias, a rede de computadores não sofre restrições legais, porque não não há nenhuma norma que limite o seu uso.

Um projeto de lei de autoria do deputado Nelson Proença (PMDB-RS), que tramita no Congresso, enquadra a Internet nas regras válidas para rádio, televisão, jornal e revista. Mas mesmo que seja aprovada em todas as instâncias, a lei não poderá vigorar este ano, já que mudanças na Constituição Eleitoral deveriam ter sido feitas até outubro do ano passado. Ou seja, graças à lacuna, os candidatos podem usar sem limites essa mídia: por meio de sites pessoais e das legendas, pela publicidade paga (que chega nas telas em forma de banners), pelo bombardeiro de mensagens nos e-mails do eleitorado ou até pela propagação de idéias nas salas de chat.

Como a Internet está fora da Lei Eleitoral, os candidatos podem iniciar sua campanha na rede desde já, pois não precisam seguir prazos legais. O mesmo não ocorre com as outras mídias, que podem ser veículos de propaganda eleitoral somente a partir de seis de julho. Mesmo assim, sob certas condições, como a de abrir espaço para todos os candidatos e, principalmente, a de ter as veiculações suspensas em 28 de setembro, antes das eleições de primeiro turno, em 1° de outubro.

A Internet é um território livre *(Agência Estado)*.

Página

Na campanha eleitoral de 98 o ex-governador João Alves Filho montou um site pessoal, mas era tímido e não era atualizado freqüentemente com as atividades do candidato.

Candidato

João Alves Filho nega que esteja conversando com o ex-prefeito Jackson Barreto a respeito de uma provável aliança entre PMDB e PFL em Aracaju. E garante que o seu partido decidiu apresentar candidato próprio nestas eleições.

Maria

O vice-presidente do diretório regional do PFL, José Carlos Machado é quem mais pressiona João Alves para que a senadora Maria do Carmo Alves seja a candidata do partido a prefeitura. Machado entende que uma eventual candidatura de Maria deixaria o partido em condições de ganhar a eleição e ainda fortaleceria a chapa de vereador.

Pesquisas

As pesquisas que vêm sendo realizadas em Aracaju colocam a senadora entre os quatro mais cotados para a prefeitura. Os outros são Jackson Barreto, João Gama e José Almeida Lima.

Vitória

O prefeito João Gama está convencido de que vai conseguir a reeleição mesmo que Maria do Carmo Alves também entre na disputa. Lembra que em 96 já derrotou tanto a senadora quanto José Almeida Lima, que na época era representado por Garibalde Mendonça e usou escancaradamente a máquina administrativa na campanha.

Tampão

Gama admitiu quinta-feira à noite, em entrevista a uma emissora de TV, que acompanha os desfiles do Pré-Caju com um tampão nos ouvidos. Mas ele garante que não é por restrições ao som dos trios elétricos, e sim por um velho problema de audição.

Segurança

O acesso ao camarote do prefeito vem gerando muita polêmica. A segurança já barrou políticos aliados e até secretários municipais. Na noite de quarta-feira o próprio Gama teve que interferir para contornar os problemas.

Pão duro

O ex-prefeito José Almeida Lima e o deputado estadual Garibalde Mendonça transformaram o camarote no Corredor da Folia num grande bloco. Só houve um problema: como não quiseram pagar a taxa adicional para que fosse feita a pintura pessoal, foi colocado um grande anúncio do governo do Estado, um dos patrocinadores do Pré-Caju.

Brincadeira

Bem humorado com o fim das chuvas e o êxito do Pré-Caju, Fabiano Oliveira disse que tinha passado um e-mail para São Pedro. Que teria atendido ao pedido.

Sinduscon

A eleição para a escolha da nova diretoria do Sinduscon, que ocorre na segunda-feira, aproximou dois tradicionais adversários, e que no final do ano trocaram acusações pesadas. Luciano Barreto, da Celi, e José Carlos Silva, da Cosil, são cabos eleitorais da chapa encabeçada pelo atual presidente, Carlos Luduvice.

Sem interesse

João Alves Filho assegura que não tem qualquer interesse na eleição do Sinduscon como foi noticiado ontem. "Quem briga por isso são donos de empreiteiras que trabalham com obra pública, o que não é o nosso caso", frisou. João disse que as únicas eleições que ele está preocupado - e empenhado - são as de outubro e as de 2002.

Saúde

O prefeito João Gama viaja dia 10 de março para o Canadá, onde acompanha a apresentação de 10 projetos de saúde executados pela Secretaria Municipal de Saúde e que são considerados pela Organização Mundial de Saúde como modelos para países em desenvolvimento. O principal projeto é o médico da família.

Campanha

Desde já dirigentes do PMDB iniciaram a preparação de uma grande recepção no dia do retorno do prefeito - provavelmente dia 16. Para marcar o início da sua campanha pela reeleição.

Exposição

Um conjunto de fotos das principais atrações turísticas de Sergipe, mostrando a cidade de Aracaju, igrejas e monumentos históricos, praias e os rios São Francisco e Vaza-Barris, encontra-se em exposição na sala de desembarque do aeroporto, desde a semana passada. O trabalho do fotógrafo baiano Agliberto Lima, reúne 15 das 120 fotos coloridas publicadas pelo guia turístico O melhor de Sergipe, recém-lançado pelo jornalista Fernando Escariz.

Venda

O guia turístico O melhor de Sergipe, que descreve as principais atrações turísticas do Estado e da capital, está sendo vendido nas bancas de jornais e livrarias de Aracaju, por R$ 19,00. O livro, de 116 páginas, poderá ser adquirido também nos aeroportos de Salvador e de Maceió ou pela Internet (www.omelhordesergipe.com.br).

Contas

Fabiano Oliveira está aproveitando o Pré-Caju para distribuir um jornalzinho mostrando as atividades como deputado estadual. Relata projetos, requerimentos, discursos, indicações e sua permanente luta em defesa do desenvolvimento turístico do Estado.

Sem bloco

Jackson Barreto está seguindo mesmo a orientação médica e não está brincando nos blocos. Mas não deixa de participar da festa. Fica no camarote do prefeito.

COMÉRCIO

BN tem crédito para os lojistas de Sergipe

Ter dinheiro para capital de giro, com juros baixos, tem sido uma reivindicação de Max Andrade, presidente da FCDL, argumentando que o comércio é um dos maiores geradores de emprego e renda no País, mas necessita de dinheiro (financiamento) mais barato, para que as empresas possam comercializar os produtos, mantendo um quadro funcional dentro dos seus limites.

Max Andrade tem reclamado do elevado número de impostos. Argumenta que os encargos sociais punem o empregador que, se tivesse menos imposto, poderia pagar melhor, deixando o funcionário satisfeito.

Max Andrade tem defendido a reforma tributária, para que as empresas possam ser competitivas e atendam a questão social do emprego, que é hoje o principal entrave para o incremento da economia brasileira.

O dirigente empresarial tem dito que o empresário sergipano é ousado e competente, porque supera as diversas crises, sem receber o apoio do governo federal, por via de redução de tributos.

Max vem advogando, por exemplo, a revitalização do Shopping Riomar, por entender que é preciso abrir novos horizontes no mercado de trabalho, para atender as aspirações dos jovens profissionais, que não têm uma chance de conseguir um emprego.

O empresário foi um dos entusiastas da revitalização do Centro Histórico de Aracaju, que contou com o apoio do governo Albano Franco, PSDB, através da contrapartida de 40% do financiamento do Banco Interamericano de Desenvolvimento (Bid).

Com mais capital de giro, comerciantes devem gerar novos empregos

Entende que com o centro revitalizado e mais a restauração dos Mercados Municipais Thales Ferraz e Antônio Franco, Aracaju ganhará novos atrativos para os visitantes e sergipanos, movimentando o comércio do centro, o que significa na abertura de novos postos de trabalho.

> ´´Linha permitirá comerciantes contratarem operações de capital de giro´´

Crédito-O superintendente do Banco do Nordeste, Jair Araújo de Oliveira, estará assinando na próxima semana convênio com a Federação do Comércio, Associação Comercial, Câmara dos Dirigentes Lojista, e Federação da Câmara de Dirigentes Lojistas do Estado de Sergipe, para criação de uma nova linha de crédito que incentivará o comércio sergipano.

Trata-se do Giroamigo, uma linha creditícia que permitirá aos comerciantes contratar operações de capital de giro, tendo como garantia o faturamento dos cartões de crédito, em regime rotativo, com taxas de juros específicas para esse tipo de operação, e bem abaixo das atuais taxas praticadas no mercado em operações de curto prazo. O convênio será inicialmente no valor de R$ 10 milhões.

Competitivos-Segundo Max Andrade, os comerciantes sergipanos têm procurado manter os preços estáveis e hoje se pode comprar, até mais barato, mercadorias de primeira qualidade sem sair de Sergipe.

Max não tem dúvida de que o Brasil supera seus problemas de ordem econômica, mas é preciso que haja contribuição do governo federal, por meio da redução de impostos.

De acordo com Max Andrade, os encargos sociais são punitivos para as empresas e o governo reduzindo o número de impostos e seus valores vai arrecadar mais, porque muita gente que está na economia informal optará por regularizar sua atividade. **(Cláudio Messias)**

INFRA-ESTRUTURA

Pacote de obras melhora a zona rural de Neópolis

O Prefeito de Neópolis, Amintas Diniz, PSDB, está eufórico com o pacote de obras que lançou e que acredita poderá inaugurá-las logo, uma vez que os recursos existem e não deverá haver atraso na execução.

Entre as obras estão abastecimento de água nos povoados Mata das Varas, Fazendinha, Mundé da Onça e Flor do Brejo, com uma extensão de 4,9 mil metros de adutoras; implantação de doze tanques de rede em Neópolis; casa de farinha na Colônia Brasília; viveiro de peixe no Mundé da Onça; eletrificação rural nos povoados Colônia Brasília e Água Vermelh (4,5km); forrageira completa com depósito no povoado Água Vermelha; equipamentos agrícolas para o povoa Tiririca; 115 casas populares nos povoados Alto Santo Antônio, Tiririca, Tenórios, Pindoba e Mussuípe; 1,5 km de esgoto na sede do município; 4km de estrada no povoado Água Vermelha; e reurbanização das praças Alberto Vaz (Terminal Rodoviário), Largo da Igreja do Rosário, Manoel Adelino da Cruz, Floro Augusto do Carmo e José Teixeira.

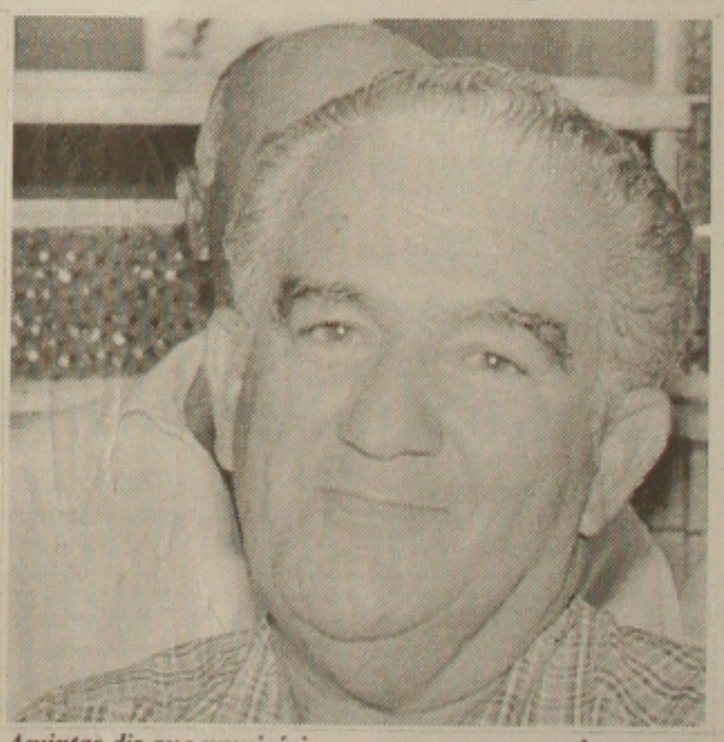

Amintas diz que município gera empregos com obras

Amintas também destaca pavimentação da rua Padre Paulo, Travessa Leôncio Barreto e continuação da Comandante Gracindo e José Odir Ribeiro.

O prefeito também vai concluir a Rodovia Sebastião Campos, na entrada da cidade. e eletrificar as ruas Luiz Gonzaga Machado Barreto, Leôncio Barreto e continuação da rua Comandante Gracindo.

Segundo Amintas Diniz, há também de se destacar construção de casas populares e 50 banheiros na sede do muniípio; o programa de controle de diabetes, com a criação da Sala do Diabético; programas Amor a Vida, com a compra de um eletrocardiograma e "Ser Cidadão", onde, através de convênio com o Tribunal de Justiça, haverá fornecimento gratuito de certidão de nascimento e atestado de óbitos. O município dar funcionários e computador.

Amintas Diniz disse que a instalação de mais dois Postos de Saúde da Família (PSF), que recebem apoio da Secretaria de Estado da Saúde, também é fundamental para o municípios. Para melhorar essa área, o prefeito instituiu um programa, onde agentes de saúde, médicos e enfermeiros passarão a fazer atendimentos à domicílio.

Amintas não descuida da educação e estará implantando o Centro de Treinamento de Professores e Alunos e vai construir uma escola no povoado Tiririca.

O custo desse projeto arrojado, para Neópolis, segundo Amintas Diniz, será de R$ 500 mil. Estamos fazendo o que a população reivindicar e se não foi feito antes é por falta de recursos. Nós trabalhamos com os pés no chão e só fazemos aquilo que podemos viabilizar, garante Amintas Diniz.

Estado não se meterá nas eleições

Cada candidato nas eleições de outubro vai ter que disputar com seu trabalho e proposta, porque o governo estadual não irá usar a máquina administrativa para beneficiar quem quer que seja, acredita o prefeito de Nossa Senhora das Dores, José Américo de Almeida Filho, PSDB.

Ajudar os municípios, com recursos para obras que sejam prioritárias, segundo José Américo, é uma obrigação do governo estadual e isso não pode ser visto como instrumento de campanha.

Américo acha que no atual estágio, em que o Estado tem dificuldades financeiras, não se pode esperar milagres, mas, mesmo assim, muita coisa está sendo feita para ajudar o homem do interior.

A construção de casas populares, com prestações a um real, segundo José Américo, pode não significar muita coisa para quem vive no conforto de uma cidade grande. Mas para o pequeno agricultor é uma bênção. O que parece simples para alguns e sem grande valor, para aquele que necessita é muita coisa, diz Américo.

Ele diz que o jeito conciliador do governador Albano Franco confunde muita gente. O grande mérito dos governadores sergipanos, segundo José Américo, é trabalhar pelo desenvolvimento do Estado, cada um a seu estilo. Uns optam por pequenas obras, mas de grande valor para as comunidades, se tornando um "prefeito". Outros já vêem em empreitadas grandiosas o caminho do desenvolvimento, disse.

Nesse governo temos uma característica importante: não há perseguição e nem discriminação aos municípios. Todos recebem tratamento por igual e talvez isso deixe muita gente preocupada, pensando que a máquina administrativa estadual será usada nas eleições, afirmou.

PRÉ-CAJU

Registradas várias ocorrências

Cinqüenta pessoas foram presas por diversos motivos e registros de pequenos furtos

Batista, segundo da direita, é suspeito de participação em vários assaltos em Aracaju

No segundo dia do Pré-Caju, diversas ocorrências foram registradas pela polícia, bem como, cerca de cinqüenta pessoas acabaram presas. A cordeira Giselda Vieira Santos, de 43 anos, foi atropelada quando retornava do Pré-Caju para sua casa, na rua Isabel, no conjunto Almirante Tamandaré.

Segundo informações da polícia, a vítima foi colhida por um Voyage de motorista não identificado. Conforme ainda a polícia, Giselda estava na calçada da avenida Beira-Mar, na Praia 13 de Julho, quando o motorista do Voyage perdeu o controle da direção, subiu o passeio e atropelou a cordeira.

Giselda foi socorrida por policiais. Ela deu entrada no pronto-socorro do Hospital Governador João Alves Filho (HGJAF), com fratura na perna direita. Depois ter sido medicada, Giselda foi transferida para o Hospital Cirurgia.

Além dela, foi também vítima da violência do Pré-Caju, o estudante Alberto Vitor Santos, de 17 anos, que reside na rua Massaranduba, no bairro Ponto Novo. Segundo informações colhidas pela polícia, a vítima assistia ao desfile dos blocos, quando um homem se aproximou e ao chegar em sua frente, puxou uma faca peixeira que estava escondida no cós das calças, e desferiu um golpe, acertando a clavícula de Alberto.

Ele foi socorrido e levado ao pronto-socorro do HGJAF. Ele disse à polícia, que não sabe o motivo pelo qual foi ferido, pois não conhecia o criminoso. Ele acredita que seu agressor o tenha confundido com uma outra pessoa.

Uma outra vítima do Pré-Caju foi o estudante João Paulo Ivo Lopes, de 19 anos. Ele foi espancado a pauladas por um homem de identificação ainda desconhecida da polícia. João Paulo que reside na rua N, no bairro Porto Dantas, após receber atendimento médico no HGJAF, foi liberado.

> ´´Registrou a prisão de cerca de 50 pessoas´´

Já o taxista Ronaldo Fernandes dos Reis foi assaltado por dois homens de identificação desconhecida. De acordo com levantamentos realizados pela polícia, ele que trabalha na VIP-Táxi, saiu da área do Pré-Caju com dois homens que fretaram o seu veículo para seguirem até o conjunto Parque dos Faróis, em Nossa Senhora do Socorro.

A polícia disse ainda, que a vítima ao chegar no conjunto, os dois passageiros portando revólveres anunciaram o assalto, roubando o dinheiro da renda do táxi. Após o assalto, os bandidos passaram a espancar o taxista, deixando-o desmaiado dentro do veículo.

Moradores do conjunto ao encontrarem a vítima desmaiada dentro do táxi, comunicaram o caso à polícia, que efetuou o socorro de Ronaldo. Ele deu entrada no HGJAF com hematomas na face, e diversas escoriações no corpo e na cabeça. O fato ocorreu por volta das 4h05.

O delegado João Lyra, da Roubos e Furtos e de Cargas (DEROF), que se encontrava de plantão na área do Pré-Caju na noite de anteontem e madrugada de ontem, registrou a prisão de cerca de 50 pessoas, algumas das quais oriundas da Bahia. Eles foram levados para as celas da Derof, onde alguns permanecerão detidos até o final da prévia carnavalesca. Outros, a depender do motivo pelo qual foram presos, serão colocados gradativamente em liberdade.

MISTÉRIO

IML não identifica corpo achado na Coroa do Meio

O Instituto Médico-Legal (IML), não identificou o corpo encontrado no final da tarde de anteontem (16), dentro do rio Poxim, nas proximidades do Shopping Rio Mar, no bairro Coroa do Meio, com uma tampa de esgoto amarrada com uma corda no tornozelo. No final da manhã de ontem, o rapaz foi sepultado como indigente no Cemitério São João Batista.

O corpo foi localizado por pescadores, que comunicaram o caso a polícia. Pela forma e pelo estado como o corpo foi encontrado, a polícia suspeita que o rapaz tenha sido espancado e depois jogado nas águas do rio com a tampa do esgoto amarrada no tornozelo.

Em decorrência dos familiares não terem comparecido ao IML para reclamar o corpo, a polícia trabalha ainda com a hipótese de que a vítima seja um mandigo. O caso deverá ser investigado pelo delegado Jocélio Franca Fróes, da Homicídios (DEHOC). Em razão do rapaz não ter sido identificado até o final da tarde de ontem, a polícia está sentindo dificuldade em realizar as investigações.

> ´´Suspeito de ter praticado vários assaltos a bancos´´

Prisão - O fugitivo do presídio de Aracaju, Marcos Lisboa, foi preso em flagrante delito pelos policiais da Delegacia de Defraudações de Salvador, por ser suspeito de passar notas falsas em Salvador.

Ele escapou do presídio de Aracaju no final do ano de 1998. Ele estava preso em Sergipe, por ser suspeito de ter praticado vários assaltos a bancos e a carros-fortes juntamente com outros quatro homens, Sandro, João Batista e José Marcos.

Ladrões de construtora ainda não estão sumidos

A polícia ainda não localizou os três homens que assaltaram o canteiro de obras da Construtora OAS, na avenida Delmiro Golveia, no bairro Atalaia. O roubo aconteceu às 17 horas do último dia 14, sendo levados pelos bandidos cerca de R$ 4 mil.

O caso está sendo investigado pelo delegado João Lyra, da Roubos e Furtos e de Cargas (DEROF). De acordo com o boletim de ocorrência policial registrado por Abílio Gomes de Miranda, de 51 anos, assistente administrativo financeiro da construtora, os bandidos ao chegarem ao canteiro, sacaram seus revólveres e anunciaram o assalto.

De acordo com a polícia, os marginais após terem rendido os funcionários e operários, roubaram R$ 4 mil que seriam destinados ao pagamento dos trabalhadores, bem como, um Gol de cor grafite de placa HZR-2151/SE, um telefone celular de prefixo 977-2600, além de R$ 150,00 do operário identificado por Robério.

Abílio disse à polícia, que o Gol que foi roubado pelos bandidos, era locado a Neon Locadora. Diante da queixa registrada pelo assistente administrativo junto ao delegado adjunto Jairo Henrique, da DEROF, a polícia iniciou de imediato as investigações, no entanto, até o final da tarde de ontem, nenhuma pista tinha sido localizada dos assaltantes.

Policiamento assegura a tranqüilidade

Depois do domingo, quando a abertura oficial do Pré-Caju aconteceu, ontem foi o primeiro grande dia dos desfiles dos blocos, e a população recebeu um serviço de segurança muito bem estruturado.

Os policiais estavam em todos os locais, devidamente identificados com seus números e sempre atuando em caso de desordem. Logo na entrada a população era revistada para garantia de que ninguém entraria na avenida armado.

Os equipamentos de segurança como as câmaras e os detetores de armas garantiram para o folião que a noite seria de alegria. E foi o que aconteceu. Muita gente, muita música e muita segurança.

Nos casos de violência ou furto a polícia estava sempre presente, evitando que algum folião fosse prejudicado. A população conta com a presença de policiais militares, civis e ainda para garantir a segurança e a saúde física, homens do Corpo de Bombeiros. Todos muito bem equipados e com sistema de resgate e salvamento a ponto de ser ativado caso necessário. Mas essa primeira noite de festa foi tranqüila, com pequenos casos registrados e se depender do serviço prestado pela Polícia Militar, Civil e CB, todos os dias serão da mesma forma.

MOINHO DE SERGIPE S/A.
Rua Fortaleza, 312
ARACAJU/SE.
CNPJ/MF nº. 13.015.003/0001-40
AVISO

Comunicamos aos senhores acionistas que se encontram à disposição na sede social da Companhia os documentos a que se refere o artigo 133 da Lei 6404/76, relativamente ao exercício social encerrado em 31.12.99.

Aracaju/SE, 17 de fevereiro de 2000.
ALBERTO TOCCHETTO THORMANN
Diretor Presidente

EDITAL DE SEGUNDO E ÚLTIMO PÚBLICO LEILÃO E INTIMAÇÃO

Data do Leilão.:29/02/2000 **Horário...**: 09.00 h
***Local.....**: AV. PRESIDENTE TANCREDO NEVES, 225, ESPAÇO EMES, AUDITÓRIO DE LEILÕES, GRAGERU, ARACAJU/SE.*

MARCELO HORA DE ARAÚJO, Leiloeiro Oficial estabelecido na Av. Presidente Tancredo Neves nº 225, Espaço Emes, Auditório de Leilões, Grageru, Aracaju/Se, faz saber que devidamente autorizado pelo Agente Fiduciário do EX-BNH, vendera, na forma da Lei Número 8004, de 14/03/90 e Decreto Lei nº 70 de 21/11/66 e regulamentação complementar RC 58/67, RC 24/68 RD 08/70 e CFG 10/77, no dia e local acima referidos, os imóveis adiante descritos para pagamento de dívidas hipotecárias em favor de **Banco Itaú S/A.**
A venda à vista será feita mediante pagamento à vista, podendo o arrematante pagar, no ato, como sinal 20% (vinte por cento) do preço da arrematação e o saldo no prazo impreterível de 08 (oito) dias, sob pena de perda do sinal dado.
As vendas serão realizadas pelo maior lance.
O leiloeiro acha-se habilitado a fornecer aos interessados, informações pormenorizadas sobre os imóveis.
Ficam desde já intimados do presente leilão, os mutuários, caso não sejam localizados.
SED..:1.170 **Contrato..**: 101.085929-0 **Banco Itaú S/A**
Endereço do Imóvel...: Av. Franklin Sobral, nº 1.623, Bloco A, Apt. 402, Cond. Aquarius, Grageru, Aracaju/SE **MARIA DE FÁTIMA FONTES DE FARIA FERNANDES,** Brasileira, Técnica em Recursos Humanos, **CPF.**: 068.598.955-00, **R.G.**: 237.483 SSP/SE, e esposo se casada estiver.
Descrição do Imóvel.: Composto internamente de salas de estar, três quartos, cozinha, área de serviço com W.C e direito a uma vaga de garagem, o apartamento possui área privativa de 80,42m², área comum de 33,61m², área total de 114,03m² e fração ideal de 0,006945 da área de terreno próprio, com todas benfeitorias, instalações, pertences e acessórios.
SED..:1.334 **Contrato..**: 101.086761-0 **Banco Itaú S/A**
Endereço do Imóvel...: Av. Franklin Sobral, nº 1.623, Bloco A, Apt. 203, Cond. Aquarius, Grageru Aracaju/SE **CARLOS ALBERTO ORTIZ FREIRE,** Brasileiro, Industriário, C.P.F.: 020.476.778-40, R.G.: 11.864.377 SSP/SP Casado com **TEREZA CRISTINA SANTOS FREIRE,** Brasileira, Comerciária. **CPF.**: 295.092.385-20, **R.G.**: 579.711 SSP/SE.
Descrição do Imóvel.: Composto internamente de sala de estar, três quartos, cozinha, área de serviço com W.C e direito a uma vaga de garagem, o apartamento possui área privativa de 80,42m², área comum de 33,61m², área total de 114,03m² e fração ideal de 0,006945m2 da área total de terreno próprio, com todas as benfeitorias, instalações, pertences e acessórios.

MARCELO HORA DE ARAÚJO
Leiloeiro Público Oficial.

EDITAL DE SEGUNDO E ÚLTIMO PÚBLICO LEILÃO E INTIMAÇÃO

Data do Leilão.: 29/02/2000 **Horário...**: 10.00 h
Local.....: AV. PRESIDENTE TANCREDO NEVES, 225, ESPAÇO EMES, AUDITÓRIO DE LEILÕES, GRAGERU, ARACAJU/SE.

MARCELO HORA DE ARAÚJO, Leiloeiro Oficial estabelecido na Av. Presidente Tancredo Neves nº 225, Espaço Emes, Auditório de Leilões, Grageru, Aracaju/Se, faz saber que devidamente autorizado pelo Agente Fiduciário do EX-BNH, vendera, na forma da Lei Número 8004, de 14/03/90 e Decreto Lei nº 70 de 21/11/66 e regulamentação complementar RC 58/67, RC 24/68 RD 08/70 e CFG 10/77, no dia e local acima referidos, os imóveis adiante descritos para pagamento de dívidas hipotecárias em favor de **Banco Itaú S/A.**
A venda à vista será feita mediante pagamento à vista, podendo o arrematante pagar, no ato, como sinal 20% (vinte por cento) do preço da arrematação e o saldo no prazo impreterível de 08 (oito) dias, sob pena de perda do sinal dado.
As vendas serão realizadas pelo maior lance. O leiloeiro acha-se habilitado a fornecer aos interessados, informações pormenorizadas sobre os imóveis.
Ficam desde já intimados do presente leilão, os mutuários, caso não sejam localizados.
SED..:1.359 **Contrato..**: 101.085997/0 **Banco Itaú S/A**
Endereço do Imóvel...: Av. Franklin Sobral, nº 1.623, Bloco A, Apt. 803, Condomínio Aquarius, Grageru, Aracaju/SE **ANTONIO ALVES JUNIOR,** Brasileiro, Médico **CPF.**: 358.846.685-68, **R.G.**: 639.320 SSP/SE, e esposa se casado estiver.
Descrição do Imóvel.: Composto internamente de sala de estar, três quartos, cozinha, área de serviço com W.C e direito a uma vaga de garagem, o apartamento possui área privativa de 80,42m², área comum de 33,61m², área total de 114,03m² e fração ideal de 0,006945m² da área de terreno próprio, com todas benfeitorias, instalações, pertences e acessórios.
SED..:1.378 **Contrato..**: 101.086328/0 **Banco Itaú S/A**
Endereço do Imóvel...: Av. Franklin Sobral, nº 1.623, Bloco A, Apt. 602, Condomínio Aquarius, Grageru, Aracaju/SE **HAMILTON ANDRADE ELIAS,** Brasileiro, Comerciário, **CPF.**: 052.053.875-72, **RG..**: 137.163 SSP/SE e esposa se casado estiver. **Descrição do Imóvel.**: Composto internamente de sala de estar, três quartos, cozinha, área de serviço com W.C e direito a uma vaga de garagem, o apartamento possui área privativa de 80,42m², área comum de 33,61m², área total de 114,03m² e fração ideal de 0,006945m² da área de terreno próprio, com todas benfeitorias, instalações, pertences e acessórios.

Marcelo Hora de Araujo
Leiloeiro Público Oficial

ODONTO SERV
Seu convênio odontológico

O MELHOR CONVÊNIO ODONTOLÓGICO DO ESTADO

Planos: Empresarial e Individual
*Coberturas sem carência
*Urgência final de semana e feriados
*Mais de 120 odontólogos credenciados
*Atendimento com hora marcada
*Descontos em clínicas médicas
*Atendimento nos estados de Sergipe, Alagoas, Bahia e Paraíba.

Informações: 211-2145/224-6610

BOMFIM CARGAS

BOMFIM CARGAS E ENCOMENDAS LTDA

NOSSO NOVO ENDEREÇO PARA SERVIR MELHOR

RUA PARAÍBA, 240 - SIQUEIRA CAMPOS
ARACAJU - SERGIPE - BRASIL
CEP 49.087-460 - CGC: 32.808.669/0001-09
IE.: 27.080.029-8

TELEFONE: (0XX) 79-241-4292

EDUCAÇÃO

Veículos da SEED serão devolvidos

Dos 51 veículos destinados ao transporte de alunos e professores da zona rural para as escolas - Programa toda Criança na Escola - e que estavam sendo utilizados indevidamente para fins eleitoreiros, 14 já foram devolvidos. O prazo determinado pelo Ministério Público para a devolução desses veículos inspira-se hoje. Os infratores que não cumprirem a determinação serão penalizados. Será movida uma ação de improbidade administrativa, podendo o responsabilizado perder o cargo ou função; suspensão dos direitos políticos, multa e outras conseqüências.

Desde o último dia 7 foi instaurado procedimento. A Promotoria de Direitos à Educação e Saúde Pública, está à frente do caso. Dos 14 veículos devolvidos (topics, bestas e microônibus), cinco encontram-se em poder da Secretaria de Estado da Educação. Na próxima segunda-feira, o promotor Orlando Rochadel, no período da manhã, estará mantendo reunião com representantes da Secretaria da Educação, ao passo que será feita uma vistoria nos veículos.

Os envolvidos terão que ressarcir os prejuízos causados ao erário

Perguntado sobre as penalidades que os infratores sofrerão, caso não devolvam os veículos, Orlando respondeu que a Polícia Rodoviária Federal fará a apreensão dos veículos, bem como acionará as polícias Civil e Federal. "Também entraremos em contato com promotores e juízes dos municípios para que seja expedido um mandado de busca e apreensão. Os envolvidos terão que ressarcir os prejuízos causados ao erário; pagarão multa; suspensão dos direitos políticos e perda do cargo ou função".

Sefaz faz apreensão de 125 mil cigarros

O comando especial de fiscalização da Secretaria de Estado da Fazenda apreendeu uma carga com 125 mil carteiras de cigarros das marcas Star Lights, da Argentina, e Oscar, brasileira, proibidas pelo governo Federal de serem comercializadas em território nacional por estarem livres da carga tributária, já que são produtos apenas para exportação. A carga, avaliada em R$ 120 mil, tinha como destino a cidade de Arapiraca/Alagoas. A apreensão foi realizada durante uma blitz da Polícia Rodoviária Federal, no posto localizado em São Cristóvão.

As 20 mil caixas do Star Lights, o equivalente a mil pacotes ou 10 mil carteiras e as 230 caixas do Oscar, com 115 mil carteiras, serão enviadas a Receita Federal para tomada de providência cabível que poderá ser a incineração. Os cigarros estavam sendo transportados por José Edson do Nascimento, num caminhão de placa KFR 5467, de Recife/Pernambuco. No posto, os fiscais não informaram a proveniência da carga.

Segundo explicou o inspetor fiscal, Jorge Luiz Tavares, esse produto estrangeiro só poderia circular no país com o aval da Receita Federal. No caso do cigarro produzido pela empresa brasileira, sua venda é proibida porque faz parte da lista de beneficiados pelo governo Federal que podem ser comercializados exclusivamente em mercado estrangeiro.

Não fossem apreendidos esses produtos estariam sendo revendidos no mercado interno com concorrência injusta por estarem livres da carga tributária paga pelas indústrias com aval para vender no Brasil. "Na verdade, os legais ficariam sem condições de concorrer", concluiu.

Avenida interditada prejudica comércio

Comerciantes da Avenida Acrísio Cruz estão registrando uma queda nas vendas em torno de 70% depois que a Superintendência Municipal de Transporte e Trânsito (SMTT) começou a proibir desde a última terça-feira (15) o estacionamento ao longo da avenida. Segundo eles, com a proibição, os consumidores estão sumindo, já que a multa para quem estacionar no local é de 115 Ufis, além de receberem cinco pontos na Carteira Nacional de Habilitação (CNH). Eles denunciam também que muitas pessoas estão sendo multadas de forma arbitrária, já que não houve por parte da SMTT nenhuma campanha comunicando que a partir da terça-feira está proibido o estacionamento naquela avenida.

O proprietário da SES Escritório Imobiliário, Celes Gomes Chagas, disse que as vendas já registraram uma queda em torno de 70%, o que pode vir a inviabilizar o comércio no local, obrigando dezenas de lojas a fecharem suas portas e desempregando centenas de pessoas. "O estacionamento de veículos na frente dos estabelecimentos nunca criou nenhum tipo de transtorno para o trânsito", observou Chagas, ressaltando que a proibição imposta pela SMTT é uma falta de respeito com os comerciantes do local.

Ricardo Tavares Araújo, proprietário da loja 2 & Etc que vende produtos diversos, disse que as vendas tiveram uma queda em torno de 60%, depois que a SMTT passou a proibir o estacionamento na avenida. Como as lojas não oferecem estacionamento os consumidores não têm outra alternativa a não ser parar os carros na avenida, e com a proibição eles não querem correr o risco de ser multados. "Sempre no final da tarde dezenas de pessoas estacionavam seus carros na avenida para comprar os produtos que comercializo que é no sistema de R$ 1,99", lamenta Araújo.

Segundo ele, se a SMTT continuar proibindo o estacionamento no local acredita que dentro de 60 ou 90 dias terá que fechar o estabelecimento. "Não vou ter como manter uma loja se o que vendo não dar para cobrir as despesas", finalizou.

PLENÁRIO GS

Diógenes Brayner

Albano

O governador Albano Franco (PSDB) chegou ontem à noite em Aracaju, procedente de Brasília, onde teve encontro com o presidente Fernando Henrique Cardoso.

• Albano foi direto para o camarote da ASBT no corredor da folia, no Pré-Caju. Conseguiu trazer o seu colega da Bahia, Celso Borges.

Participação

Como acontece todos os anos, Albano Franco praticamente não conseguiu baixar os braços e se mostrou muito animado com o sucesso do evento.

• Circulou em alguns camarotes de amigos e correligionários, cumprimentou artistas com beijinhos no rosto e foi saudado por cantores dos blocos que desfilavam.

Paradinha

Em frente ao camarote do prefeito de Aracaju, João Augusto Gama (PMDB), um dos patrocinadores da festa, parecia obrigatória a paradinha dos trios.

• Os artistas falavam um monte de coisas que o folião não queria ouvir, saudava o prefeito, agradecia pela festa e continuava a folia...

Distribuição

No camarote de João Augusto Gama foram distribuídos bonés, leques e isopor para latinhas de cervejas, tudo com a marca do prefeito.

• Candidato à reeleição, Gama usou de todos os artifícios a que tem direito para chamar atenção dos foliões.

Pegou mal

A única coisa que pegou mal para o prefeito Gama neste Pré-Caju foi a notícia de que ele é quem encabeça o movimento para transferir a festa para a praia.

• Quem usou rádio e televisão para falar sobre o assunto não economizou críticas à idéia. A própria ASBT já fez pesquisa mostrando que a população quer o pré-caju na Beira Mar.

Preocupação

O cantor Bell almoçou sozinho no restaurante do Celi Praia Hotel. Uma comidinha fugaz, muito leve, acompanhada com cerveja preta. De minuto em minuto uma fã pedia autógrafo e pose para fotografias.

• - Isso enche o saco não é Bell? - perguntou um repórter.

• - As vezes sim, mas é necessário. Pior é quando ninguém quiser mais fazer isso - respondeu o cantor de Chicletes com Banana.

Almeida

O candidato a prefeito pelo PDT, José Almeida Lima, reservou dois camarotes e também não fechava os braços em cumprimentos aos leitores.

• Na quinta-feira ele distribuiu apenas sorrisos, ao lado do deputado Luiz Garibaldi e do vereador Vovô Monteiro. Dizem que tem surpresas para hoje e amanhã.

A tática se repete?

No Pré-Caju de 1986, no centro do corredor da folia, o então deputado federal Bosco França (PMN), ligadíssimo ao ex-prefeito Jackson Barreto, tinha como certo o lançamento do seu nome à Prefeitura de Aracaju. Embora o camarote do ex-deputado estivesse superlotado de amigos, entre os quais o ex-prefeito Jackson Barreto (PMDB), faltava alguma coisa que chamasse a atenção para o local. Enfim, a oposição precisava mostrar a cara do candidato, que àquela altura o ex-deputado Bosco França já não tinha nenhuma dúvida que seria ele.

• Daí então veio a brilhante idéia da cabeça incessante do ex-prefeito Jackson Barreto: "por que não jogar copinhos d'água mineral para o pessoal dos blocos que passava mais abaixo". Bosco França é o proprietário da água mineral Dias D'Avila, estava no auge uma música de Carlinhos Brow sobre o precioso líquido. Os foliões sedentos, a água sendo jogada aos montes para a multidão (água geladinha) e, sinceramente, não houve mais espalhafato no corredor. O camarote de Bosco França conseguiu ganhar até para o famoso banho de espuma, que era a grande sensação do Pré-Caju.

• Jackson Barreto delirava do alto do camarote ao jogar água para aquele amaranhado de braços que pediam um copo. Foram várias carretas de água e Bosco França, naturalmente, felicíssimo em deslanchar para a multidão como o candidato de Jackson Barreto à Prefeitura de Aracaju. Três meses depois do dilúvio, a realidade: Jackson Barreto escanteia Bosco França e apresenta como seu candidato o empresário João Augusto Gama (PMDB), um cidadão conhecido pela seu trabalho na vida pública, mas que jamais enfrentara a realidade das urnas.

• Foi lá. Ganhou e deu certo. Bosco rompeu com Jackson e hoje continua sendo um empresário de sucesso, lançando a D'Avila Beer, uma nova cerveja que tenta conquistar o mercado a começar por Sergipe. Diga-se de passagem: Bosco França é um empresário de sucesso e trabalha muito para manter os seus negócios. Tudo indica que não pretende mais entrar em aventuras políticas, embora já tenha sido deputado federal por duas vezes.

• A lembrança da água mineral lançada no corredor da folia em 1986, foi apenas para lembrar que o ex-prefeito Jackson Barreto, desde quinta-feira passada, está animadíssimo, no camarote do prefeito João Augusto Gama (PMDB) a quem diz apoiar para reeleição. Não está jogando água, mas distribuiu bonés, portalatas de cervejas e leques. Todos estão pensando que a candidatura de Gama esta definida. Pode até acontecer, mas é bom lembrar que dilúvio não acontece apenas uma vez e que ainda existe muita tempestade por trás dessa candidatura, porque os familiares e alguns aliados fortes de Barreto o querem prefeito de Aracaju a partir do próximo ano.

• Como hoje o PMDB está nas mãos de Gama e Benedito, as coisas ficam bem mais difíceis... mas não impossíveis.

A elegantíssima Stela Amaris

Valadares

• Enquanto a folia começavam na Avenida Beira-Mar, o senador Antônio Carlos Valadares descia no aeroporto, procedente de Brasília e não brincou.

• No avião o senador conversou pouco e ainda está em dúvida se deve ou não disputar a Prefeitura de Aracaju em outubro. Acha que deve se resguardar.

Animado

Antônio Carlos Valadares (PSB) ficou animado quando soube que o PFL pretende apoiá-lo ao que ele se candidatar, exceto ao Governo do Estado em 2002.

• Valadares, por exemplo, é o candidato dos pefelistas nas eleições para o Senado Federal em 2002. Disso o PFL não abre mão. Palavras do ex-governador João Alves Filho.

Machado

O ex-vice-governador José Carlos Machado (PFL) esteve visitando vários camarotes de amigos e correligionários, no corredor da folia.

• Estava sempre acompanhado de Carlos Batalha, que pinta como candidato a vereador pelo PFL.

Déda

O deputado federal Marcelo Déda (PT) fez a sua parte no Pré-Caju. Saiu no bloco e depois fez visita a camarotes.

• Déda não se mostrou candidato a prefeito de Aracaju e brincou com a naturalidade de um folião comum.

João

O ex-governador João Alves Filho não compareceu no corredor da folia porque está viajando. Deve marcar presença hoje ou amanhã.

• João Alves, aliás, sempre foi muito discreto em relação a esse tipo de festas e não costuma brincar carnaval e nem o fará só para conquistar eleitores.

Reinaldo

O presidente da Assembléia Legislativa, deputado Reinaldo Moura (PFL), ficou até o final do desfile e reuniu amigos em seu camarote.

• No ano passado, foi exatamente no Pré-Caju, em seu camarote, que nasceu sua candidatura à Presidência da Assembléia Legislativa.

Bastidores

Neste período de Pré-Caju tudo praticamente pára e o próprio comércio tem sentido os efeitos do longo período da festa. Muita gente acha que no domingo o Pré-Caju deveria se encerrar no máximo às 18 horas, para que não atrapalhasse o expediente da segunda-feira.

Mas é exatamente neste período de Pré-Caju que acontecem os grandes fatos políticos de Sergipe. Nos camarotes, depois de algumas doses de uísque, o pessoal se solta mais e revela coisa que geralmente evita fazê-lo em seu estado normal.

Em Dólar

O governador Albano Franco (PSDB) esteve ontem em Brasília e foi procurado por jornalistas, para saber se ele acompanharia a governadora do Maranhão, Roseane Sarney, que vai pagar um salário mínimo de 110 dólares aos servidores.

Albano respondeu que vai mandar fazer um estudo em Sergipe sobre o assunto, mas já disse que os salários pagos em seu Estado superam o que determina a Lei Camata, atingindo acima de 65% da arrecadação. Acha impossível ter a condição.

Nordeste

Será lançada em Brasília, na segunda quinzena de março, a Revista Nordeste. Trata-se de uma publicação quinzenal, que vai divulgar as coisas de interesse da região, com o noticiário de cada Estado e a defesa regional.

O presidente do Conselho Editorial da revista, jornalista Josélio Gondim, se encontra em Aracaju e hoje terá audiência com o governador Albano Franco, quando já lhe mostrará o projeto inicial da Revista Nordeste.

É FOGO

• Na quinta-feira à noite alguns hotéis de Aracaju ainda tinham vagas à vontade para quem quisesse brincar o Pré- Caju.

• **A festa só vai esquentar mesmo hoje e amanhã, que serão os dias com maior número de pessoas nos camarotes e corredor.**

• A Polícia está funcionando em um esquema idêntico ao do ano passado, reduzindo o máximo a ação dos marginais.

• **Muita gente reclamando porque a entrada que dá acesso ao corredor só pode ser pelas extremidades.**

• Fabiano Oliveira mostrou que a festa realizada domingo foi uma demonstração de que o Pré-Caju não pode ir para a praia.

• **Muita gente anda aproveitando para ganhar um dinheirinho extra com as mariscadas e as feijoadas do Pré-Caju.**

• Os artistas convidados, se comparecem a todas essas comilanças, vão ter que enfrentar um spa. É muita comida...

• **A festa continua começando muito tarde. Ou melhor, o percurso é muito longo e o pessoal demora a chegar no corredor da folia...**

• O deputado estadual Gilmar Carvalho (PT) continua trabalhando sua pré-candidatura a prefeito de Aracaju.

• **Anotem bem: caso o PT rejeite a candidatura de Gilmar Carvalho sem apresentar outro nome, ele deixará o partido.**

• É muito possível que o PFL e o PSB cheguem a um consenso para apoiar a candidatura de Almeida Lima a prefeito de Aracaju.

• **É impossível mexer no que está dando certo. Por mais que tente, ninguém conseguirá tirar o Pré-Caju da Avenida Beira-Mar.**

• Uma pesquisa que está nas mãos da Fabiano Oliveira mostra que 87% dos moradores da Beira-Mar querem que o Pré-Caju seja lá.

PROGRESSO
TRANSPORTANDO VIDAS COM CARINHO
VIAÇÃO PROGRESSO LTDA. Telefax: (0xx) 79 241-2993
Av. Marechal Rondon, 956 - CEP 49.080-170 - Aracaju/Sergipe
progresso@infonet.com.br

CLÁUDIO HUMBERTO

"Ela está se cacifando politicamente"
(Do deputado José Genoíno, do PT, sobre a governadora Roseana Sarney, que adotou o mínimo de US$ 100 no Maranhão)

Licitação suspeita

O ministro José Serra pode voltar a depor na CPI os Medicamentos ou explicar na Justiça mais um estranho resultado de licitação na sua área. É que a dinamarquesa Novo Nordisk foi declarada vencedora da concorrência internacional nº 28/99, para fornecimento de insulina, embora a brasileira Biobrás S/A, que domina a tecnologia, tenha apresentado o menor preço e seguido à risca os critérios fixados pelo próprio Serra para as licitações. As contas da comissão permanente só beneficiaram os dinamarquesas. É um negócio de US$ 30 milhões.

Mecenas do alheio

Dono do Banco Santos e da reputação de grande mecenas, Edemar Cid Ferreira assumiu a presidência da Associação Brasil 500 Anos prometendo recorrer apenas a recursos privados para custear sua celebração do Descobrimento. Mas, na prática, a teoria é outra.

Esta semana, ele apresentou ao erário, em Brasília, a conta do generoso mecenato: R$ 12 milhões. Como não viu chance de ser atendido, balançou a roseira e deu o maior piti na Comissão dos Descobrimentos.

Aqui para nós...

...quanto terão pago em impostos os bancos Bradesco, cujo lucro foi de R$ 1,2 bilhão em 99, *e o Itaú, que lucrou R$ 1,8 bilhão?*

...e o País, ó, elidido

A Receita Federal estima que os bancos pagariam o dobro em impostos se fossem obrigados a optar pelo Simples, o imposto simplificado das microempresas – aquelas que faturam no máximo R$ 720 mil por ano.

A isso não denominam roubo, nem sonegação, mas "elisão fiscal".

Malas que vêm pra bem

Quando março chegar não haverá arruda sobrando nos canteiros do planalto central, pois todos os seus galhos estarão em orelhas poderosas e quentes: virá a público o incrível depoimento de assessor de confiança, pego com uma mala contendo US$ 1,8 milhão, no desembarque de um vôo procedente da Suíça. Sobras de campanha, segundo o moço.

Suspense no ar

FHC vai para Portugal. E vai pela Tam-Tam-Tam-Tam...

Estranha vitória

A cúpula da Varig está desconfiada de armação, na concorrência do Palácio do Planalto para transportar FHC e sua comitiva a Portugal. A Tam ganhou por uma diferença de R$ 1 mil. Os R$ 249 mil cobrados, segundo executivos do setor, são irrisórios para cobrir os altos custos de um Airbus parado por vários dias, à disposição do cliente. Mas é uma ninharia para a chance de fazer lobby, como anfitrião.

Lanchinho garantido

O Tribunal Superior Eleitoral assinou contrato com a empresa Diamond Promoções e Eventos Ltda, no valor de R$ 65.422,50 para o fornecimento de "kits lanche" para os senhores ministros.

Sanduíche de erário ao molho de desperdício.

Dez anos de impunidade

Rápida no nepotismo, a Justiça da Paraíba é particularmente lenta na hora de cumprir o dever: dez anos depois do assassinato da estudante Maria Cristina (Cris) Batista da Silva, o acusado sequer foi julgado. Ele se apresentou anos depois do crime e livrou a cara do suspeito, José Lacerda Neto, filho do influente ex-deputado José Lacerda. O Centro da Mulher 8 de Março, coordenado pela valente professora Valquíria Alencar, grita por Justiça nesta sexta, às 10h, no centro de João Pessoa.

Privilégio diplomático

Carro particular estacionado no desembarque do aeroporto de Brasília é multa na certa. Se tiver placa diplomática, não. Nesta quinta, 11h40, duas Mercedes (placas CMD 059 e CD 722) e um Volvo (CMD 048) passaram longo tempo ali. No local, o guarda diz por que não adianta notificar: "o Itamaraty não manda as multas para as embaixadas".

Manda, sim. O Detran é que não tem controle das matrículas diplomáticas, por isso não consegue cobrar os autos de infração que o Ministério das Relações Exteriores encaminha às embaixadas.

Propaganda enganosa

O Objetivo, de João Carlos Di Gênio, publicou nesta quinta um anúncio nos jornais de Brasília para saudar o "aluno" Luiz Paulo Oliveira Pereira da Silveira pelo 1º lugar geral e de Medicina no vestibular da UnB.

Faltou contar que o estudioso Luiz Paulo é funcionário do Objetivo e uma espécie de "candidato profissional": faz vestibular "para reciclar". No ano passado, por exemplo, foi 1º lugar no curso de Engenharia, onde estuda.

O troco de US$100

A governadora do Maranhão, Roseana Sarney está usando o mínimo para ganhar o máximo: quer o funcionalismo público do seu Estado ganhando os US$ 100 da discórdia. Tal como um Robin Hood de saias, Roseana brandiu seu grito de guerra no PFL: "Perdemos a maioria na Câmara, mas ganhamos a liberdade". A governadora é a nova presidente do Conselho Consultivo da Comissão PFL-2000 (ou seria 2002?).

Vida moderna

O governador do Mato Grosso do Sul, Zeca do PT (ou seria Zeca do PFL?) aderiu à modernidade. Está despachando por fax.

Utiliza o método para consultar a bancada federal sobre a mudança do horário no Estado. O governador quer o MS com o mesmo horário de Brasília e vai levar a resposta da bancada a FHC. Via fax, certamente.

O PODER SEM PUDOR

Um chato no governo

Ademar de Barros era um jovem médico e freqüentava o gabinete do governador de São Paulo. Era insistente, do tipo carrapicho.

Ninguém agüentava mais ouvir os seus palpites e pedidos, quando um dia ele sumiu, para alívio geral. Mas algumas semanas depois, lá estava novamente o jovem chato pedindo para falar com o governador. Deram-lhe um chá de cadeira e depois o chefe de gabinete pediu desculpas:

- O senhor governador manda dizer que, infelizmente, não vai poder atendê-lo.

- Pois volte e diga ao governador que o governador sou eu!

Trazia no bolso o ato de Getúlio Vargas nomeando-o interventor federal.

Claudio Humberto Rosa e Silva
E-mail: ch@claudiohumberto.com.br
www.claudiohumberto.com.br

■ MUTUÁRIOS

Seguro da casa própria cairá 25% em abril

Brasília, (AE) - O seguro habitacional, pago obrigatoriamente pelos mutuários do Sistema Financeiro da Habitação (SFH), sofrerá, a partir de abril, uma redução média de 25% no valor do prêmio. A medida, anunciada ontem pelo secretário de Política Econômica do Ministério da Fazenda, Edward Amadeo, beneficiará 1,023 milhão de mutuários com contratos de financiamento assinados a partir de janeiro de 1989. Na prestação, segundo Amadeo, a diminuição do seguro habitacional implicará numa redução de 3,2% a 6,73% do valor que vem sendo pago mensalmente.

"A queda média da prestação paga pelo mutuário é da ordem de 5%", disse o secretário. O superintentende de Seguros Privados (Susep), Hélio Portocarrero, explicou que a redução do seguro habitacional não beneficiará os contratos de financiamento habitacionais assinados no âmbito do SFH, antes de 1989. "Estes contratos já foram beneficiados pelos inúmeros subsídios dados pelo governo anteriormente", afirmou.

Segundo ele o seguro habitacional representa, hoje, entre 12% a 20%, do valor da prestação paga pelo mutuário. A redução foi possível devido à queda dos sinistros.

Outra medida anunciada hoje por Amadeo foi a que aumenta em 22,9% o valor da indenização por morte ou invalidez nos acidentes de trânsito, pagos pelo seguro obrigatório de Danos Pessoais causados por Veículos Automotores (DPVAT). O prêmio pago pelo proprietário do veículo continua o mesmo, R$ 48,00, mas a indenização passará de R$ 5.081,00 para R$ 6.245,00. As duas medidas, no âmbito da Superintendência de Seguros Privados, estarão publicadas no Diário Oficial de hoje e fazem parte de um conjunto de ações destinadas à proteção do consumidor de serviços financeiros.

A redução do preço do seguro vai permitir a queda das prestações de casas

Amadeo contou que estas medidas foram decididas na reunião realizada hoje pelo grupo de trabalho. Muitas outras estão na agenda desse grupo, constituído por representantes do Ministério da Fazenda, Banco Central e Ministério da Previdência Social, além da Susep e Comissão de Valores Mobiliários (CVM). Entre as medidas aprovadas hoje está a que regulamenta a distribuição de excedente financeiro dos planos de previdência abertos e também a que possibilitará à Susep acompanhar, com rapidez, a situação das reservas técnicas das empresas de capitalização.

A medida vai provocar a redução de 5% na prestação

De acordo com o secretário de Política Econômica o objetivo do grupo é justamente tratar de ações que dêem maior transparência e segurança ao consumidor. Daí que a agenda do grupo de trabalho inclui propostas de padronização de contratos, especialmente na área de seguros. "Não se trata de tirar liberdade das instituições que podem e devem continuar oferecendo serviços variados", disse Amadeo. Segundo ele o que não pode continuar ocorrendo é a enorme discrepância nos contratos para um mesmo serviço oferecido.

Está na agenda futura do grupo de trabalho a criação de mecanismos para ampliar a oferta de seguros e resseguros para a agricultura, a criação de uma Ouvidoria na Susep e a lei de privatização do seguro de acidente do trabalho.

Amadeo explicou que a idéia é oferecer o seguro de acidente do trabalho tanto pelo setor público quanto pelo setor privado. A obrigatoriedade do pagamento do seguro, por parte das empresas, permanecerá com alíquota crescente, ou seja, quem oferecer maior risco para o trabalhador pagará mais.

Levantamento geofísico da Amazônia

Brasília (AE) - O governo federal vai realizar o mais amplo levantamento geofísico da Amazônia para conhecer com detalhes a potencialidade mineral da região. A Companhia de Pesquisa de Recursos Minerais (CPRM), vinculada ao Ministério de Minas e Energia, assinou hoje um contrato de R$ 2,9 milhões com a empresa Geomag S.A Prospecções Aerogeofísicas para realizar um levantamento aéreo de duas áreas da região. Foi o primeiro contrato de uma série e até 2005 o governo quer mapear com detalhes toda a situação geológica da Amazônia.

Desde o projeto Radam, da década de 70, não foi feito nenhum tipo de intervenção na região, considerada a mais promissora fronteira para a descoberta de novas jazidas minerais em todo o mundo. "Este programa constitui um marco histórico no conhecimento da Amazônia", afirmou o secretário de Minas e Metalurgia do Ministério, Luciano Borges. Com este levantamento o Ministério quer fomentar investimentos em mineração, pois os demais países amazônicos apresentam aos investidores informações detalhadas do potencial mineral.

Segundo o secretário, a região continua virtualmente desconhecida em relação ao seu potencial mineral concreto. Ele explicou que o levantamento do Projeto Radam, feito por meio de satélites, é considerado um marco, mas tecnicamente já está ultrapassado, pois promoveu um conhecimento apenas superficial da região.

Ao todo, serão vasculhadas as propriedades minerais de 1 580 milhão de quilômetros quadrados do Escudo Amazônico, que abrange todos os Estados da região, onde existe a potencialidade de se encontrar jazidas minerais. Este ano estão previstas pesquisas em 340.000 quilômetros quadrados, em 2001 em mais 535.000 quilômetros quadrados e, por fim, em 2002 mais 705.000 quilômetros quadrados. Os dados ficarão disponíveis em CD-ROM para a indústria mineral logo depois da conclusão de cada levantamento.

Segundo o secretário, o trabalho também será útil para que a CPRM levante o potencial petrolífero das bacias sedimentares amazônicas.

Assim, disse Borges, a Agência Nacional do Petróleo (ANP) poderá valorizar os futuros blocos para concessões na região. No setor mineral, o levantamento permitirá que as empresas minerais tenham elementos para fazer pesquisas minerais.

Sem a aerogeofísica, disse Borges, o mapeamento geológico da Amazônia demandaria cerca de 400 anos para ser finalizado. Nas áreas já consideradas distritos ou províncias minerais a aerogeofísica deve ressaltar o potencial. Nas demais, será o primeiro passo do conhecimento geofísico e geológico para as pesquisas minerais.

■ INFLAÇÃO

Combustível terá aumento

São Paulo (AE) - O coordenador do IPC da Fipe, Heron do Carmo, acredita que o governo deverá aproveitar a "folga" da inflação para conceder um reajuste mais alto dos combustíveis. "O governo deve usar o preço do combustível para calibrar a inflação", disse Heron, explicando que o reajuste do combustível deveria ser feito a partir do segundo semestre para não afetar os índices de inflação e, sim, não pressionar as tarifas públicas que serão reajustadas a partir de abril.

Ao conceder um reajuste maior para os combustíveis este ano, segundo Heron do Carmo, o governo estaria reduzindo o impacto desse item na sua previsão de inflação de 4% para 2001, o que seria benéfico para as metas do governo. A partir de fevereiro, o IPC acumulado de 12 meses já entrará em trajetória de queda. Até janeiro o acumulado estava em 8,71%. Caso a previsão do IPC em zero porcento se concretize em fevereiro o índice acumulado em 12 meses cairá para 7,2%. "A partir de março, o IGP e o IPC vão se aproximar cada vez mais", afirmou Heron, ponderando que isso contribuirá para reajustes menores dos serviços públicos.

Queda atribuída aos alimentos

Brasília (AE) - O secretário de Política Econômica do Ministério da Fazenda, Edward Amadeo, comemorou ontem a queda dos índices de preços. A inflação medida na segunda prévia do Índice Geral de Preços do Mercado (IGPM) da Fundação Getúlio Vargas, apurada entre os dias 21 de janeiro e 10 de fevereiro, ficou em 0,15%, inferior em 0,95 ponto percentual à taxa medida no mesmo período do mês anterior. Também apresentou queda o Índice de Preços ao Consumidor (IPC) da Fundação Instituto de Pesquisas Econômicas da Universidade de São Paulo (Fipe). O IPC ficou em 0,18% contra 0,37% apurado no período anterior.

"Os índices de preços têm mostrado comportamento melhor do que o esperado", disse Amadeo. Segundo o secretário, esse comportamento resulta da queda do preço dos alimentos, com impacto positivo sobre a cesta básica. Também contribuiu para a baixa dos índices o item vestuário mas, nesse caso, Amadeo ressaltou que a queda é sazonal.

"Vamos ter taxas baixas em fevereiro e março", assegurou. Para o secretário, a queda no preço dos alimentos continuará pelos próximos dois a três meses. "Nós já previamos isso no nosso relatório", afirmou.

De acordo com a Fundação Getúlio Vargas, o IGPM vai fechar o mês de fevereiro com um índice bem próximo de zero, enquanto que o IGP-DI, que mede a variação entre o primeiro e o último dia do mês, deverá apresentar deflação. A principal causa foi o recuo dos preços agrícolas e também dos artigos de vestuário, que estão em queda por conta das liquidações de verão. Os preços subiram com relação aos remédios, o que acabou resultando em alta de 1,24% nos artigos de saúde e cuidados pessoais.

Resultado semelhante foi colhido pelo IPC da Fipe, com exceção do item saúde. De acordo com a Fipe, alimentação e saúde registraram índices negativos, enquanto educação e habitação subiram com relação à variação anterior. A pesquisa foi feita na segunda quadrissemana de fevereiro.

Apesar do Copom, juro tem queda

São Paulo (AE) - Apesar de o Banco Central manter inalterados os juros básicos da economia nos últimos cinco meses as taxas cobradas dos consumidores em alguns segmentos caíram nesses últimos dias, ainda que de forma modesta.

Segundo pesquisa divulgada ontem pelo Procon, envolvendo 14 bancos, o juro médio para empréstimo pessoal neste mês caiu 0,06 ponto percentual em relação a janeiro e está em 4,79%. Para o cheque especial, a taxa média está em 9,64%, ou 0,02 ponto percentual abaixo do mês passado.

Na quarta-feira, o Banco General Motors reduziu de 2,39% para 1,99% o juro para aquisição de modelos da marca. Nos últimos 15 dias a GM baixou suas taxas para financiamento de veículos em 16,74%. A taxa, entretanto, é promocional e vale até 1º de março.

O valor mínimo de entrada para a compra de um carro é de 20%. Para quem adquirir um Corsa Wind para pagamento em 36 parcelas, por exemplo, a prestação mensal será de R$ 485,26. Antes da redução do juro ficaria em R$ 517,00.

REAÇÃO

PFL diz que está livre do governo

Partido vai lançar candidato próprio e adota salário mínimo de US$ 100 como bandeira

A governadora do Maranhão, Roseana Sarney

Brasília (AE) - A resposta do PFL à ação do PSDB, que tirou dos pefelistas a posição de maior partido na Câmara, pode ser resumida numa frase da governadora do Maranhão, Roseana Sarney, em ato político, ontem, com toda a executiva do partido: "Perdemos a maioria na Câmara; mas tenho certeza de que ganhamos a liberdade." A liberdade traduz-se por duas frentes de retaliação ao governo: a reafirmação da disposição de lançar uma candidatura própria em 2002 e a decisão de Roseana de que, a partir de maio, nenhum funcionário do Estado receberá salário inferior ao equivalente a US$ 100. "Às vezes, perder não é tão ruim assim", sintetizou a governadora.

Com essa mobilização, o PFL oficializou a independência que o partido promete exercer daqui até o fim do segundo mandato de Fernando Henrique. "Agora, deixaremos de ser mais realistas do que o rei", reforçou o deputado José Carlos Aleluia (PFL-BA). "A nova ordem do partido é ter um olho no rei e um olho na rua", completou, explicitando que o PFL estará mais sintonizado com a opinião popular. "Antes só do que mal acompanhado", resumiu o prefeito do Rio, Luiz Paulo Conde (PFL).

Ao tomar posse da presidência Conselho Consultivo da Comissão PFL - 2000, criada para cuidar da sucessão municipal nesse ano, Roseana fez um discurso contundente, dirigindo-se ao líder do PFL, deputado Inocêncio Oliveira (PE) e ao vice Marco Maciel. Ausência sentida foi a do presidente do Senado, e principal liderança do partido, Antonio Carlos Magalhães, que permaneceu na Bahia.

O evento transformou-se em uma resposta aos tucanos, que, na semana passada, debateram a sucessão de Fernando Henrique. Apesar de todos os pefelistas negarem oficialmente a pré-candidatura de Roseana, o tratamento por ela recebido deixou claro que poderá conquistar a preferência do partido. O discurso da governadora foi aclamado de pé: "Só sou candidata a governar bem o Maranhão", desconversou.

> **"Perdemos a maioria na Câmara, mas ganhamos a liberdade"**

Fernando Henrique preferiu não polemizar o anúncio do aumento do mínimo feito pela governadora. Segundo o porta-voz, Georges Lamazire, o presidente considera a fixação desse valor como "responsabilidade de cada governador". Ele também afirmou que Fernando Henrique não interpretou a decisão de Roseana como "afronta ou pressão" para que dê reajuste equivalente ao mínimo nacional. O presidente recebeu a governadora em um encontro reservado no Palácio do Planalto, fora de sua agenda oficial, no meio da tarde.

Marco Maciel mandou um recado aos tucanos e voltou a defender a reforma política para evitar o troca-troca partidário. Na reunião de hoje da executiva nacional do PFL, também foi aprovada resolução do partido proibindo a candidatura de filiados que estejam respondendo a processo na Justiça.

Ao anunciar que adotaria um mínimo de US$ 100 no governo estadual, Roseana acabou colocando o Executivo federal numa situação delicada, já que nos últimos anos a equipe econômica vem concedendo um reajuste ínfimo, temendo quebrar o Tesouro, Estados e municípios. "Devo lembrar que o Maranhão é um Estado pobre", disse. Quem mais comemorou foi o autor da proposta, deputado Luiz Antônio de Medeiros (PFL-SP). "Acabou o argumento de que o aumento do mínimo quebraria os Estados."

A medida irá atingir 23 mil funcionários do Maranhão que ganham o mínimo, de um total de 90 mil servidores. Isso irá representar um aumento real de R$ 700 mil na folha de pagamento do governo, que é de R$ 60 milhões. O aumento do mínimo será possível porque o comprometimento da receita com a folha é de 58%, ou seja, abaixo dos 60% estabelecidos pela Lei Camata.

Opção de seguro contra desemprego

São Paulo (AE) - A Cigna Seguradora e a Losango Promotora de Vendas, financeira do Lloyds Bank, anunciaram ontem uma parceria que resultará na criação de seguros para as operações de financiamento da Losango. O objetivo é oferecer ao consumidor produtos que garantam o pagamento de prestações que tenha adquirido em caso de desemprego, morte ou invalidez.

O primeiro fruto da parceria é o Seguro Empréstimo Pessoal Losango, pelo qual o cliente que adquire um financiamento pode optar pelo seguro mediante o pagamento de prêmio de R$ 10,00.

Se, por exemplo, pegar R$ 2.000,00 emprestados parcelados em cinco vezes, o cliente paga R$ 2,00 a mais por mês para ter direito ao seguro. Se essa pessoa morrer, sofrer um acidente que a invalide ou perder o emprego, terá cobertura equivalente a até cinco parcelas da dívida, no valor total máximo de R$ 2.500,00. "A tranqüilidade é fundamental no momento de adquirir uma dívida", justificou o presidente da Cigna, Salvador da Cunha.

Leilão de terras para assentamento

Brasília (AE) - O sistema de avaliação de terras que o Ministério da Política Fundiária e do Desenvolvimento Agrário divulgou ontem permitirá que sejam realizados leilões de terras para os novos assentamentos no País. O sistema torna obrigatória a publicação de editais de comunicação nos jornais com os preços e as características das terras avaliadas, permitindo que num prazo de 30 dias os fazendeiros da região ofertem suas terras ao governo, a preços mais baratos.

O ministro Raul Jungmann, ao anunciar hoje o novo sistema, disse que a idéia é dar maior transparência para a reforma agrária, evitando as chamadas superavaliações de terras. O ministro acredita que o novo sistema funcionará como uma espécie de leilão nos Estados onde estiverem sendo ofertadas fazendas. "Se algum proprietário quiser fazer oferta de área semelhante por preço menor poderá oferecer suas terras", disse.

Jungmann já prevê uma queda dos valores de terras para reforma agrária, a partir da publicação dos editais de comunicação. Nos últimos quatro anos, o governo reduziu o custo de assentamento de uma família de R$ 19 mil para R$ 8 mil.

Coca controla Kaiser, acusa a Ambev

São Paulo (AE) - O presidente da Antarctica, Victório De Marchi, afirmou ontem que a AmBev, empresa resultante da fusão com a Brahma, tem como provar na Justiça, por meio de documentos, que o sistema Coca-Cola tem a maioria do controle acionário da cervejaria Kaiser. Ele informou que as provas serão apresentadas quando os advogados da companhia acharem necessário.

De acordo com Marcel Telles, presidente da Brahma, as informações constam do prospecto de lançamento de eurobônus que a Kaiser fez recentemente no exterior. O prospecto daria conta de que a Coca-Cola teria 10% da participação direta na Kaiser. Outros 75% seriam de engarrafadores da Coca-Cola do Brasil. E outros 14% da Heinecken. A Kaiser vem repetidamente desmentindo a informação e interpelou judicialmente a AmBev para que comprovasse a participação da Coca-Cola na empresa.

Fipe projeta inflação zero para fevereiro

São Paulo (AE) - A inflação de fevereiro medida pelo Índice de Preços ao Consumidor da Fundação Instituto de Pesquisas Econômicas (IPC-Fipe) poderá chegar a zero, a menos que haja reajuste do combustível ou de tarifas públicas. Se o custo de vida ficar estável em fevereiro, esse será o nível mais baixo dos últimos oito meses, desde junho do ano passado, quando o indicador da Fipe teve deflação de 0,08% na cidade de São Paulo.

Caso essa previsão se confirme, o IPC da Fipe acumulado em 12 meses ficará em 7,2%, quase um ponto e meio abaixo do registrado até janeiro (8,71%). Com isso, haverá uma aproximação entre os índices de preços do varejo e do atacado, o que abrirá caminho para que o governo reduza os juros, diz o coordenador do IPC da Fipe, Heron do Carmo. Ele refez a projeção para este mês, que era de 0,2%. Para março, Heron mantém a estimativa de um IPC em 0,2%, mas não descarta a possibilidade de até registrar deflação.

O economista decidiu revisar para baixo a projeção para fevereiro depois de constatar que, na segunda quadrissemana deste mês, o IPC ficou em 0,18%, ante 0,37% da primeira prévia de fevereiro. "O custo de vida caiu mais um pouquinho e ficou melhor que o previsto", diz Heron. A alimentação, com queda de 0,58%, foi o grupo que surpreendeu e fez com que o índice recuasse além das expectativas.

A previsão de inflação zero para este mês leva em conta que os alimentos continuem caindo um pouco mais nesta semana, com a perda de fôlego dos produtos in natura e a estabilidade dos industrializados. Na segunda quadrissemana, o recuo foi puxado pelos semi-elaborados, que ficaram 3,37% mais baratos. O feijão e o frango foram líder e vice-líder no ranking das maiores quedas de preços, com recuos de 15,60% e 8,22%, respectivamente.

Também os artigos de vestuário, cujas cotações recuaram 0,68% na segunda prévia, por conta das liquidações de verão, devem continuar tendo deflação nas próximas semanas e fechar o mês com queda de 1%.

Os reajustes dos preços da educação, o grupo que mais subiu no IPC na segunda prévia, com alta de 3,73%, tenderão a se esgotar até o fim deste mês, destaca Heron, reforçando a sua previsão de estabilidade para o IPC de fevereiro. Na análise do economista, se for descontada a contribuição da educação, de aproximadamente 0,14 ponto porcentual no índice geral de 0,18% da segunda quadrissemana, o IPC da Fipe já está muito próximo de zero, isto é, em 0,04%.

A gasolina está caindo 1,18% até a segunda prévia deste mês e a tendência do grupo transportes, que registrou alta de 0 05% no período, é de estabilidade, a menos que ocorram reajustes nos transportes coletivos e no combustível. Se o governo decidir reajustar a gasolina, o melhor momento, do ponto de vista da inflação, será no segundo semestre, depois do reajuste das tarifas, diz Heron. Além disso, com a chegada do verão no Hemisfério Norte, a tendência é o preço do petróleo recuar. A previsão da Fipe de inflação anual entre 6% e 6,5% leva em conta reajuste de 10% a 15% nos combustíveis para o ano.

IGP-10 fecha em 0,55%

Rio (AE) - A inflação medida pelo Índice Geral de Preços (IGP-10) em fevereiro ficou em 0,55%, inferior em 0,67 ponto percentual à verificada no mês passado. A taxa calculada pela Fundação Getúlio Vargas (FGV) mede a variação de preços entre 11 de janeiro e 10 de fevereiro. O chefe do Centro de Estudos de Preços da FGV, Paulo Sidney Cota, explica que a queda dos produtos agrícolas e dos artigos de vestuário foram os responsáveis pela desaceleração da inflação este mês.

"A tendência ainda é de queda", prevê. "Em março, os dois itens devem registrar uma deflação ainda mais profunda." Os preços dos produtos agrícolas caíram 0,29%, resultado bem inferior a alta de 2,30% verificada pelo IGP-10 em janeiro. Entre os destaques, ficaram a redução de 14,75% no preço do mamão, de 12,83% do feijão e de 9,74% do frango. Cota explica que o fim da estiagem na região Sul e a entrada da safra 2000 estão puxando para baixo os preços agrícolas.

A estabilidade nos preços dos produtos industrializados também contribuiu para que o Índice de Preços por Atacado (IPA), um dos três indicadores que compõe o IGP-10, recuasse de 1,36% para 0,58% entre janeiro e fevereiro. "A tendência é que os industrializados baixem ainda mais por conta na queda da cotação do dólar", acredita.

Os preços ao consumidor caíram de 0,96% para 0,34% no período, influenciados pelo redução dos gastos com alimentação e artigos de vestuário. O economista da FGV explica que a despesa com alimentação baixou de 2,13% para 0,42%, com destaque para a redução de 8,18% no preços da batata-inglesa e de 8,63% do feijão.

FHC insiste em unidade

Brasília (AE) - O presidente Fernando Henrique Cardoso só vai interferir na briga dos partidos aliados caso a falta de unidade comprometa os interesses do governo no Congresso. Segundo um assessor do Planalto, o presidente aposta no entendimento entre os partidos que compõem a base aliada, já que foram eles "que criaram o problema" ao deflagrarem uma guerra pelo poder no Congresso.

O governo espera retomar a votação de temas que estão em andamento tão logo sinta que os ânimos entre os partidos estão serenados. Esse interlocutor pondera que protelar para o início de março votações importantes como a Desvinculação de Receitas da União (DRU) pode atrapalhar a aprovação do Orçamento deste ano.

Para o presidente, como o problema surgiu em virtude da busca por espaço na Câmara, as lideranças dos partidos terão de encontrar um meio próprio de solucionar a questão. "Uma das coisas que manteve esse equilíbrio político nos últimos anos foi exatamente a criação do sistema de rodízio nas relatorias e presidências das comissões, e isso tem de ser mantido", avisou um interlocutor de Fernando Henrique.

Fernando Henrique diz a todos que o procuram que vai manter a unidade da base. Para o presidente, essa coesão entre os partidos é necessária porque ainda restam pouco menos de três anos de mandato. "A solução para os problemas na base virá da dinâmica do Congresso", comentou um assessor presidencial.

Proposta de reforma tributária inclui versão do imposto verde

Brasília (AE) - A nova proposta de reforma tributária da comissão especial da Câmara, que incorpora as negociações com o governo e os Estados, acabou criando uma nova versão do "Imposto Verde" defendido pelo PMDB para custear a manutenção de estradas. Pelo texto, o governo federal será autorizado a criar uma contribuição de intervenção de domínio econômico - já prevista na Constituição. Parte dos recursos arrecadados com o tributo cobriria subsídios sobre os preços dos combustíveis, autorizados em lei específica, e parte iria para obras de infra-estrutura de transportes.

Esse novo imposto é o caminho encontrado nas negociações para resolver um problema que o governo já enfrenta e se agravará a partir de julho: o de garantir recursos para a continuidade dos subsídios aos preços do álcool e do gás de cozinha, em substituição à sobretaxa cobrada atualmente dos consumidores de gasolina, a Parcela de Preços Específicos (PPE).

Na proposta do Orçamento da União deste ano, o governo conta com R$ 3,5 bilhões de recursos arrecadados pela PPE. Mas essa sobretaxa acabará em julho, quando deverá ser concluída a liberação do mercado de petróleo e dos preços, a não ser que o governo mude por medida provisória a lei que acaba com o domínio estatal no setor. Além disso, segundo o governo, a alta dos preços do petróleo no mercado internacional estava anulando a PPE, pois os preços internos estão abaixo do custo.

Esse não é o único ponto de interesse do governo na nova proposta. A minuta da emenda aglutinativa - assim chamada por agrupar as mudanças negociadas - inclui a cobrança do Imposto sobre Movimentação Financeira (IMF) com alíquota de 0,1%, em vez dos 0,3% cobrados pela Contribuição Provisória sobre Movimentação Financeira (CPMF). Pelo modelo, o novo imposto seria deduzido de qualquer tributo cobrado pelo governo federal de pessoas físicas e empresas. Por enquanto, o texto não contempla a possibilidade de o IMF substituir a contribuição previdenciária dos empregadores sobre a folha de salários.

A nova emenda substitui o projeto do relator, deputado Mussa Demes (PFL-PI), aprovado em outubro na comissão, e incorpora as mudanças acordadas nas negociações entre os parlamentares, os governos estaduais e a equipe econômica do governo federal. O texto foi encaminhado aos Estados, aos integrantes da comissão especial da Câmara e aos ministros Pedro Malan (Fazenda) e Alcides Tápias (Desenvolvimento).

Itamar diz que FHC quer continuar no governo com parlamentarismo

Brasília (AE) - O governador de Minas Gerais, Itamar Franco (sem partido), virtual candidato à Presidência em 2002, reagiu à articulação para a aprovação do sistema parlamentarista no País. Em tom irônico, ele disse, durante um programa na TV Cultura, que o presidente Fernando Henrique Cardoso está negociando o parlamentarismo no Congresso para se perpetuar no poder por meio da indicação como primeiro-ministro. "Quem sabe, o sr. presidente da República sonha em adotar o parlamentarismo agora para continuar a governar o Brasil, não mais como presidente, mas como primeiro-ministro", ironizou Itamar, durante o programa "Conversa Fiada", exibido quarta-feira à noite pela TV Cultura.

O governador disse ser favorável à forma de governo, mas considera que a mudança do presidencialismo para o parlamentarimo é uma manobra oportunista depois da aprovação do instituto da reeleição, que beneficiou Fernando Henrique. Ele aceitou o convite para falar na comissão especial sobre parlamentarismo feito pela presidente, a deputada Rita Camata (PMDB-ES). Hoje, antes de embarcar de volta para Belo Horizonte, ele confirmou a presença na comissão - ainda sem data definida - para discursar, mostrando, assim, que participará da ofensiva da oposição contra a ala parlamentarista no Congresso integrada por governistas.

GAZETA DE SERGIPE

A VERDADE EM PRETO E BRANCO

Esportes

Inclui Variedades

ARACAJU, SEXTA-FEIRA, 18 DE FEVEREIRO DE 2000

FUNDADOR - ORLANDO DANTAS - ANO XLIV Nº 12.329

LOTERIAS

QUINA - Concurso 662 - 15/2/2000
07-19-22-40-73

MEGA-SENA - Concurso 206 - 12/2/2000
18-20-26-34-51-56

SUPERSENA - Concurso 371 - 16/2/2000
04-23-36-37-42-45 /// 06-09-24-26-31-46

LOTOMANIA - Concurso 020 - 12/2/2000
20-26-30-31-42-43-51-55-59-60-61-65-70
71-72-75-84-90-93-97

Rincón pode deixar o futebol
Página - 2

J. Inácio completa noventa anos
Página - 3

Ivete Sangalo puxa o "Com Amor"
Página - 4

ADILSON E LUISINHO NÃO ENFRENTAM O VITÓRIA AMANHÃ

André e Ronei estão confirmados

Cruz comanda recreativo hoje pela manhã e embarque da delegação será às 13:30 horas

Esta tudo saindo como o planejado. Agora é dentro de campo, os jogadores seguirem a orientação do treinador Luis Carlos, conseguir um bom resultado amanhã no Barradão contra o Vitoria, em Salvador.

O empate é um resultado que não pode ser descartado pelos rubros. "Se conseguirmos um bom resultado no Barradão, podemos definir a classificação no jogo de volta, no João Hora", afirmou Boguito, um dos que pretendia enfrentar o Vitoria da Bahia, considerando a vantagem rubra.

Os jogadores do Sergipe ganharam um dia de folga. Logo apos o desembarque em Aracaju na quarta-feira, o treinador liberou o grupo de atletas e marcou para a tarde desta quinta-feira, a reapresentação no João Hora. Ontem o treinador Luis Carlos comandou um leve treino e começou a armar a equipe, para o jogo deste sábado no Barradão, às 16:00 horas.

Para o jogo de amanhã, a principio, o treinador Luis Carlos Cruz não poderá contar com dois titulares. Luisinho foi expulso e Adilson recebeu o quinto cartão amarelo, no jogo contra o ABC. Cruz diz ter solução e a situação está resolvida. Ronei será substituto de Luisinho na zaga, enquanto no meio de campo, André entra no lugar de Adilson.

> "Vamos lutar por um empate no Barradão, para definir a classificação no jogo de volta".
>
> *Boguito.*

Hoje o Sergipe faz um treino recreativo pela manhã, com ensaio de jogadas, esquematização e aprimoração de fundamentos. A definição da equipe fica para depois dos trabalhos desta sexta-feira. Cruz não pretende alterar o esquema de jogo. A dúvida ainda é na lateral esquerda. Ele não sabe se começa com Cláudio ou Rogerio. Ailton continua sendo o cartucho decisivo do treinador para a segunda fase do jogo.

A viagem para Salvador acontece às 13:30 horas desta sexta-feira por via rodoviária. Depois do treino, os jogadores permanecem no João Hora até o momento da viagem. Ary Resende chefia a delegação e em Salvador, o time ficará hospedado no Hotel São Marcos, em Itapuã.

(Foto: Edinah Mary)

Boguito acredita que um empate amanhã será um bom resultado

Coritiba vive momentos de expectativa

O presidente Wilson Cunha do Coritiba, vive o seu inferno astral nesses dias que antecedem o anúncio dos times sergipanos, que participarão da Copa do Brasil. As especulações dão conta que o Coritiba está fora da competição, sendo substituido pelo Confiança.

Por outro lado, o vice-campeão sergipano corre o risco de perder o ônibus do clube, uma vez que existe denúncia de irregularidades na concessão do veiculo. Cunha aliás, nega ter ameaçado tirar o Coritiba do campeonato, se os problemas não forem resolvidos a contento.

Até ontem, o time não tinha se reapresentado. A previsão é que só volte no final de fevereiro, caso não seja um dos representantes na Copa do Brasil, uma vez que o campeonato só será iniciado no dia 19 de março.

ORGANIZANDO A EQUIPE

Confiança tenta amistoso com o Amadense domingo

O supervisor do Confiança, Ernando Rodrigues, tentava por todo o dia de ontem, manter um contato com os dirigentes do Amadense, para definir o amistoso do time proletário, com o mais novo integrante da Primeira Divisão do Futebol Sergipano.

Como o Amadense já encerrou sua participação na Segunda Divisão, o amistoso serviria para comemorar a conquista da vaga. Até hoje, Ernando espera definir o amistoso. A principio, o jogo deveria ser com o Santa Cruz de Recife, mas foi transferido para uma nova data.

Enquanto isso, o treinador Pimenta continua trabalhando a equipe, com vistas à estreia na Copa do Brasil, dia 15 contra o CSA, no João Hora, conforme noticias chegadas do Rio de Janeiro, não confirmadas ainda pela CBF.

> Val e Luciano estão em fase de testes e podem ser contratados

Enquanto continua treinando a equipe, Pimenta também faz algumas observações em jogadores, que podem ser contratados. O lateral Val e o centroavante Juliano, jogadores pertencentes ao empresario Valdione Sá, estão em fase de experiência no time proletário. A depender do comportamento tecnico desses atletas, Pimenta deve autorizar a contratação desses jogadores.

Luisão pode ser titular no Lagartense este ano

O volante Luisão, encheu os olhos do treinador Natanael Ferreira, no primeiro treino realizado no Lagartense. O atleta foi indicado aos dirigentes pelo empresário Valdione Sá. Luisão, que foi destaque em todas as equipes que atuou no futebol sergipano, pode ser titular do Lagartense este ano. Hoje ele participa do coletivo apronto.

Domingo, o Lagartense faz o primeiro amistoso do ano, enfrentando o Sergipinho na cidade de Arauá. Para a próxima semana, o treinador Natanael Ferreira tenta um jogo com uma equipe de melhor porte.

O time para o amistoso de domingo, será definido no coletivo desta tarde, mas a principio, Natanael quer iniciar o treino com esta formação: Da Lua, Vando, Missinho, Marcão e Hamilton; Luisão, Alfe, Gilson Marata e Serginho; Jaxis Ney e Márcio Greick.

Os dirigentes do Lagartense definiram no inicio da semana, a contratação do centroavante João Paulo. O atleta que foi revelado para o futebol sergipano, no Estanciano, na temporada passada, teve uma breve passagem pelo Sergipe, retornou ao Estanciano este ano na Segunda Divisão e agora, pretende se firmar no futebol sergipano, fazendo um bom campeonato pelo Lagartense.

São Cristóvão e América foi antecipado

A pedido dos dirigentes do São Cristovão, a partida contra o America de Propria, foi antecipada da tarde de domingo, para este sabado. O jogo começa às 15:30 horas e terá como arbitro central Francisco de Assis Soares. Dernival Fontes Pequeno e Augusto Sergio serão os assistentes.

Por outro lado, domingo no Ariston Azevedo, em Dores, o time local estará definindo uma vaga para a Primeira Divisão, enfrentando o Riachuelo. Ao Dorense, apenas um empate garante a única vaga existente. Leopoldo Santos Filho será o árbitro. Terêncio Passos e Joaldo Rodrigues, os assistentes.

Finalmente em Itabaiana, tambem no domingo, o time local ja com vaga garantida para a Primeira Divisão, decide o titulo do grupo A, enfrentando o Olimpico. O jogo terá Jorge Ferreira como árbitro e José Carlos Vieira e Washington Alcino, como assistentes.

Itabaiana quer ser campeão da segundona

Com a vaga garantida para a Primeira Divisão deste ano, os dirigentes do Itabaiana pensam agora na conquista do titulo da Segunda Divisão.

Para isso, basta vencer o Olimpico na partida deste domingo, no Presidente Médici. A conquista do direito de retornar à divisão de elite do futebol sergipano, foi muito comemorado pelos dirigentes e torcedores e a diretoria divulgou ontem, nota de agradecimento no seguinte teor:

AGRADECIMENTO

A Diretoria da Associação Olimpica de Itabaiana, através do Presidente Executivo o Sr. Antônio Carlos Rezende, vem de publico agradecer ao Exmº Sr. Luciano Bispo de Lima, Prefeito Municipal de Itabaiana, pelo apoio este fundamental para a volta do famoso Tremendão da Serra à Primeira Divisão do Futebol Profissional do nosso Estado. Apesar de sermos do nosso Tremendão ser contra a participação do clube nesta competição, o prefeito Luciano Bispo, num gesto de amor a sua cidade e carinho pela torcida do Tremendão da Serra, com muita dificuldade, permitiu que chegassemos à Primeira Divisão do Futebol Sergipano, dentro do campo, sem desrespeitar as Leis, o Regulamento e a sua valorosa torcida.

Estamos de volta onde sempre estivemos, a nossa meta é manter sempre viva a chama do Tremendão da Serra. A você Luciano Bispo, a eterna gratidão da Diretoria e torcedores da Associação Olimpica de Itabaiana.

Itabaiana, fevereiro de 2000

Antônio Carlos Rezende
Presidente

Donizete, do Tigres, do México, negou que tenha assinado contrato também com o Celaya, outro clube mexicano. "Jamais faria uma coisa dessas", garantiu. Segundo o ex-jogador do Vasco, a origem do problema é uma briga entre os presidentes dos dois clubes. Donizete (foto), acusou dirigentes do Celaya de nem sequer saberem o que estão alegando. "Eles não sabem o que querem. Afirmam que eu assinei um contrato com o Celaya e alegam que assinatura no contrato com o Tigres era falsa.

A partida entre Universidad Católica e Peñarol, válida pela Copa Libertadores da América, que acontece na próxima terça-feira, será apitada pelo paulista Oscar Roberto de Godói. Como auxiliares, Márcio Rezende de Freitas e Valter Reis. No dia seguinte, Márcio Rezende assume o apito na partida entre Universidad e Atlético Nacional, da Colômbia, também em Santiago. Oscar Roberto de Godói será auxiliar, ao lado de Valter Reis.

Apenas na manhã de hoje o médico Joaquim da Matta dará sua posição sobre o meio-campo Djair, (foto) que pode desfalcar o Botafogo no próximo jogo do Torneio Rio-São Paulo. O jogador, que sofreu um entorse no joelho direito, acha que não terá problemas para enfrentar o Palmeiras, neste sábado, no Maracanã, mas sua escalação só será confirmada com o aval do departamento médico. Aliás, segundo Djair, "vontade é o que não falta", principalmente por se tratar de um jogo decisivo.

CRAQUE FRUSTRADO

Rincón pode abandonar o futebol

Atleta diz que se voltar ao Corinthians pára de jogar e se dedica a outra atividade

Santos (AE) - O volante colombiano Freddy Rincón prefere parar do jogar futebol a voltar ao Corinthians. A informação é do próprio jogador, que ontem mostrou-se magoado com o que está acontecendo em sua vida desde que resolveu entrar na Justiça do Trabalho para conseguir a rescisão do contrato. "Não dá para voltar, pois a diretoria criou um clima ruim contra mim junto à torcida e não vou conseguir olhar para eles (os dirigentes), nem haverá clima para jogar". Ele destacou que fez amizades e que a experiência no Parque São Jorge foi boa, mas não esconde a mágoa contra os diretores corintianos: "eles não foram leais quando deveriam ter sido". Por tudo isso, o jogador desabafou: "se tiver que voltar, paro de jogar e vou me dedicar a outra atividade".

Rincón acha que fez sua parte: depositou cerca de US$ 1 milhão pela multa rescisória. "Paguei o que eles me mostraram", disse o jogador, revelando que nada recebeu a título de direito de imagem. Ele não teme que sua carreira seja prejudicada pelo episódio. "Eles é que vão se prejudicar, porque fizeram a coisa errada". Acredita que a Fifa não encontrará argumentos para suspendê-lo e diz que está tranqüilo.

O jogador participou dos treinamentos de ontem, procurando se concentrar apenas no futebol. "Vou continuar me dedicando ao que sei fazer, que é treinar e jogar". Como teve que conversar com os jornalistas, o assunto preferido era mesmo a possibilidade de punição pela Fifa e o comportamento da diretoria corintiana. "Os dirigentes não estão encontrando um jogador para me substituir e estão criando esse clima para explicar alguma coisa para os torcedores, porque eles morrem de medo da torcida".

> **"Eles jogaram a torcida contra mim e ainda por cima não foram leais comigo".**
>
> *Fred Rincón*

DIRETORIA - A diretoria do Santos pretende que a Confederação Brasileira de Futebol seja notificada da decisão da Justiça do Trabalho de São Paulo por carta precatória e que a entidade "efetivamente, proceda ao registro do atleta, acatando a decisão judicial". Para isso, é necessário que o pedido seja feito pelos advogados de Freddy Rincón. O clube, por outro lado, acionou seu departamento jurídico para acompanhar o processo de registro do jogador na CBF.

Para o Santos, a situação é clara: a Justiça do Trabalho determinou o registro de Freddy Rincón na Federação Paulista de Futebol e na CBF.

"Decisão judicial tem que ser cumprida", disse ontem o presidente Marcelo Teixeira, que confessa querer encerrar logo o assunto para que Rincón possa jogar. Para tentar resolver a situação de forma amigável, poderá se reunir com o presidente da FPF, Eduardo José Farah, e o presidente do Corinthians, Alberto Dualib, que está no exterior.

O novo meio campo do Santos ameaça largar o futebol

CBF silencia sobre o caso

Rio de Janeiro (AE) - Depois de ter enviado a documentação do volante Rincón à Fifa, atendendo a um pedido do Corinthians, a Confederação Brasileira de Futebol (CBF) resolveu silenciar sobre a transferência do jogador para o Santos. O vice-presidente jurídico da entidade, Carlos Eugênio Lopes, disse ontem que o caso agora foge da alçada da CBF. "Não temos mais o que falar sobre isso."

Na véspera, ele afirmou que a situação de Rincón não era "cômoda" e admitiu que o colombiano poderia ser punido com seu afastamento, previsto no artigo 261 do Código Brasileiro Disciplinar de Futebol (CBDF), que estabelece suspensão de 30 a 90 dias para o atleta "que firmar contrato com duas ou mais associações". Na avaliação da CBF, Rincón ainda tem vínculo com o Corinthians e não poderia assinar contrato com o Santos.

O jurista Valed Perry, contratado pelo Corinthians, espera uma solução da Fifa na próxima semana. Ele está convicto de que o Santos também errou ao aceitar Rincón sem o consentimento do Corinthians, com quem o atleta mantinha vínculo. "Este caso não é muito comum no futebol brasileiro, mas está previsto no CBDF", declarou.

Justiça liberou Edmundo mas ele não joga amanhã

Rio (AE) - Apesar de o Superior Tribunal de Justiça (STJ) ter garantido a sua liberdade, o atacante Edmundo, do Vasco, não vai jogar amanhã contra o São Paulo, pelo Torneio Rio-São Paulo. O atacante vai voltar a treinar hoje, como informou o vice-presidente do Vasco, Eurico Miranda. O seu substituto vai ser Dedé porque Viola está contundido.

O atacante estava em casa, num condomínio na Barra da Tijuca, zona oeste, quando recebeu telefonema do advogado Artur Lavigne, informando que o STJ tinha confirmado o habeas corpus a seu favor, expedido em outubro. Até o fim da tarde, o jogador continuava em casa e não deu nenhuma declaração à imprensa.

> **"A responsabilidade de substituir a Edmundo é grande. Serei o garçom de Romário".**
>
> *Dedé*

O clima no Vasco era de alívio e o técnico Antônio Lopes disse que foi "feita a justiça". O treinador espera contar com Edmundo na segunda partida das semifinais contra o São Paulo, no dia 23. Embora tenha treinado sozinho durante a suspensão de dez dias - foi punido por indisciplina - o atacante ainda precisa recuperar o preparo físico e o ritmo de jogo. A última partida que disputou foi a final do Mundial de Clubes, em 14 de janeiro.

No treino de ontem, Dedé admitiu que susbstituir Edmundo é uma grande responsabilidade. Lopes orientou o atacante para se movimentar pelos dois lados do campo para criar oportunidades para Romário. "Serei o garçom do Romário", confirmou Dedé.

Ele chegou a ter o passe emprestado para o Náutico, mas a diretoria do Vasco decidiu desfazer a negociação por causa da falta de atacantes no elenco.

No meio-de-campo, Lopes não poderá contar com Felipe, que ainda não se recuperou de uma contusão. Em compensação, Juninho, convocado para a seleção brasileira para disputar o amistoso contra a Tailândia no dia 23, está escalado. O técnico da seleção Wanderley Luxemburgo liberou os jogadores que têm compromissos por seus clubes no fim de semana.

Edmundo não treinou ontem e não joga amanhã

Derrota no México normal

São Paulo (AE) - A derrota, por 2 a 0, quarta-feira à noite, na estréia da Taça Libertadores da América, para o América, na Cidade do México, foi considerada "normal" pelo técnico Oswaldo de Oliveira. "Sabíamos que iríamos ter dificuldades contra a base da seleção mexicana", afirmou o treinador corintiano, que não pôde contar com Ricardinho, machucado, e Edilson, suspenso. "Os dez dias de preparação não foram suficientes para pôr o time em condições técnicas e físicas adequadas", analisou.

O treinador disse que o elenco sentiu o ritmo de jogo, principalmente no segundo tempo, mas não culpou a altitude (2.400 metros) da Cidade do México. "Como o esperado, não passamos por este problema", declarou.

O desembarque da delegação corintiana estava previsto para as 5h40, em Cumbica. O elenco terá folga até segunda-feira à tarde, quando serão reiniciados os treinamentos no Parque São Jorge.

O grupo continuará treinando em São Paulo até o dia 27. Depois segue para São Roque ou Atibaia para realizar uma preparação especial para a segunda partida pela Libertadores, dia 3, no Pacaembu, contra a Liga Deportiva Universitária, do Equador.

"Seremos uma outra equipe; a produção do time será muito melhor", previu Oswaldo, que poderá contar com o meia Ricardinho, o atacante Edilson, o zagueiro João Carlos e o volante Gilmar. Estes jogadores não viajaram para o México e permaneceram treinando ou fazendo tratamento no Parque São Jorge. O goleiro Dida viajou direto do México para a Tailândia, onde vai se integrar à seleção brasileira, que faz um amistoso contra o a seleção local na quarta-feira.

A diretoria corintiana pode anunciar nos próximos dias o substituto do colombiano Rincón. Zé Elias, apesar do alto salário recebido na Itália (cerca de US$ 100 mil), segue sendo um nome forte.

Levir tem dúvidas na escalação

São Paulo (AE) - Com ou sem Raí? O técnico do São Paulo, Levir Culpi, voltou a fazer experiências na equipe que enfrenta o Vasco, sábado, no coletivo de ontem à tarde, no CT. Raí começou no time reserva, mas, depois, foi testado no lugar de Vágner. O meio-de-campo ainda teve Belletti, Axel e Souza. O ataque contou com Evair e França.

Outra dúvida do treinador é o lateral-esquerdo Ricardinho, que hoje não treinou por causa de uma contratura muscular na coxa direita, sofrida no treino de quarta-feira. O médico José Sanches não revelou se o atleta terá condições de jogar contra os cariocas na primeira partida da semifinal do Torneio Rio-São Paulo. O meia Marcelinho foi improvisado na posição.

Na defesa, Alvaro, que ganhou a condição de titular, treinou ao lado de Paulão. Pimentel foi mantido na lateral-direita.

Jorginho: Edmilson não agrediu

São Paulo (AE) - O técnico do São Paulo, Levir Culpi já procura um substituto para a vaga de Edmilson - suspenso por 90 dias pela Comissão Disciplinar da CBF por agressão ao árbitro Oscar Roberto de Godói no clássico com o Corinthians, em dezembro, pelas semifinais do Campeonato Brasileiro. Apesar de ainda não admitir oficialmente, o treinador deve escalar o volante Axel na posição para a partida de sábado contra o Vasco, no Morumbi, pelas semifinais do Rio-São Paulo.

O lateral Jorginho, na época jogando no São Paulo e hoje no Vasco, foi chamado como testemunha de defesa e acusou Godói de ter mentido. "Ele tem a mania de xingar e gritar com os jogadores", disse o vascaíno. "Perguntei o motivo de ele ter expulsado o Edmilson e ele respondeu meu companheiro tinha pisado no pé dele. No relatório, está uma história completamente diferente."

Vampeta renova seu contrato com o clube

São Paulo (AE) - O volante Vampeta deve assinar hoje um novo contrato com o Corinthians. Reinaldo Pitta, empresário do jogador, disse que "faltam pequenos detalhes". Um dos pontos divergentes é a duração do compromisso. O clube pretende que o atleta fique por mais três anos. Vampeta aceita, mas exige um salário maior.

Vampeta, que tem contrato até junho, teve seu passe comprado pelo Corinthians em 1998, quando atuava pelo PSV, da Holanda, por US$ 5 milhões. Na época, orientado pelo então técnico corintiano Wanderley Luxemburgo, Vampeta abriu mão dos 15% a que tinha direito (US$ 750 mil). Seu salário é de R$ 30 mil. A intenção do jogador é receber o "teto" do clube, que é de R$ 120 mil.

Vampeta afirmou estar ansioso por encerrar as negociações. "Não agüento mais responder sempre a mesma pergunta", afirmou o jogador, que pode se transferir em junho para um clube europeu.

Segundo Pitta, existem quatro clubes interessados pelo passe do atleta. Entre eles está a Fiorentina, que teria oferecido US$ 15 milhões.

Novos rumos

José Eugênio

Entre a euforia dos diretores, atletas e torcedores do Sergipe pela classificação, aconteceu a aclamação do desportista José Carivaldo Souza como presidente da FSF para mais um mandato, o terceiro na sua vida ligada ao futebol. Dos trinta clubes filiados vinte e cinco confirmaram o sufrágio enquanto outros cinco deixaram de comparecer a Assembléia Geral que o reelegeu, sem que outro candidato o ameaçasse.

A reeleição por aclamação é mais uma prova de confiança, reconhecimento e simpatia dos clubes sergipanos ao desportista e ao político, e amplia sua responsabilidade na defesa dos interesses de todos eles, sem exceção, e do próprio futebol. Não é possível afirmarmos se a ausência de Centauro, Vasco, Palestra e Paulistano, significa oposição. A verdade é que Dorense e Fortaleza justificaram porque deixaram de comparecer às urnas.

O reconhecimento dos clubes foi notório. Evidentemente eles tinham direito de escolher o seu candidato o que de fato aconteceu o que não deixa de ser também uma troca de favores. Quem não recorda o quanto de favores a FSF prestou aos clubes de menor porte para que sobrevivessem, disputando campeonatos deficitários nos quais não existiam público nem tão pouco renda para ajudá-los a viver!... A resposta veio agora, na hora certa. Hão de dizer que a mentora tem verba para atender esse mister. Mas não é bem assim. Daí existirem determinadas exigências para se concretizar a filiação, evitando que as portas sejam abertas de modo inadequado para entidades que não atendam o mínimo do que exige a lei.

A Imprensa Esportiva sabe perfeitamente das facilidades oriundas das revisões realizadas anualmente, quando é concedido aval, dando condições de uso a estádios ou praças de esporte em condições precárias, gerando reclamações, exemplo vivo, o Estádio Augusto Franco e outros, onde o público se acotovela na ânsia de assistir a jogos, mas reclama e protesta contra a falta de boas acomodações. Tudo isto exige do presidente reeleito tomada de posições que ajude ao futebol e proporcione o mínimo do que é exigido para que um estádio tenha condições de uso. São pequenas falhas que devem ser corrigidas, para evitar críticas futuras através de reivindicações, aquelas mesmas que tem sido feitas exaustivamente, inclusive procurando sensibilizar o governo do Estado.

A diretoria recém-eleita tem tudo para realizar um bom trabalho. Sabemos que o êxito de um bom administrador depende muito de uma boa assessoria. Isso não vai faltar ao presidente reeleito. A presença de tantos e tão capazes auxiliares onde destaca-se Ary Rezende da Silva, traz uma vivência promissora para a FSF e a certeza de que o Futebol sergipano será mais acreditado e mais respeitado na esfera nacional, dando mais um passo à frente no que se refere a sua credibilidade.

televisão

Filmes na TV

SESSÃO DA TARDE
LEMBRANÇAS DE OUTRA VIDA

Título Original: *Fluke*
Nacionalidade: Americana
Ano de Produção: 1995
Direção: Carlo Carlei
Elenco: Matthew Modine, Nancy Travis, Eric Stoltz, Max Pomeranc, Ron Perlman, Jon Polito.
Thomas Johnson (Modine), um empresário e piloto de automóvel, morre durante uma corrida. Ele volta ao mundo como um cão que, depois de viver pelas ruas, envolvido em várias aventuras, decide reencontrar sua mulher (Travis) e o filho (Pomeranc). **Aventura**. Cor.

INTERCINE I
A OUTRA FACE DA VERDADE

Título Original: *The Lookalike*
Nacionalidade: Americana
Ano de Produção: 1990
Diretor: Gary Nelson
Elenco: Melissa Gilbert, Diane Ladd, Jason Scott Lee, Thaao Penghlis, Frances Lee Mccain, Cheryl Ladd.
Após a morte de sua filha num acidente de carro ao qual ela própria sobreviveu, Gina tem sua vida completamente desestruturada. Ela passa a sofrer alucinações e, ao ver uma sósia da menina morta num shopping, começa a fazer uma investigação por conta própria. **Suspense**. Cor. **Inédito. Primeira Opção 0800.70.9011.**

COMANDO DELTA III:
O JOGO DA MORTE

Título Original: *Delta Force III: The Killing Game*
Nacionalidade: Americana
Ano de Produção: 1990
Diretor: Sam Firstenberg
Elenco: Nick Cassavetes, Eric Douglas, Mike Norris, Matthew Penn, John P.Ryan.
Um grupo de soldados americanos e soviéticos é encarregado de seqüestrar um importante líder terrorista, numa fortaleza no Oriente Médio. Esta é a única maneira de impedir que o grupo lance uma bomba atômica sobre Nova York. Terceiro filme da série, originalmente estrelada por Chuck Norris, com a participação de filhos de grandes nomes do cinema - Nick, de John Cassavetes, Eric, de Kirk Douglas e Mike, de Chuck Norris. **Ação**. Cor. **Segunda Opção 0800.70.9012**.

CORUJÃO I
M. BUTTERFLY

Título Original: *M. Butterfly*
Nacionalidade: Americana
Ano de Produção: 1993
Diretor: David Cronenberg
Elenco: Jeremy Irons, John Lone, Barbara Sukowa, Ian Richardson, Annabel Leve
No início dos anos 60, René Gallimard (Irons), um diplomata francês, se apaixona por um jovem que interpreta papéis femininos na ópera de Pequim, sem saber que na verdade se trata de um rapaz. Os dois mantêm um longo relacionamento e o governo chinês se aproveita do cantor para conseguir segredos diplomáticos, arrasando com a carreira do funcionário do governo francês. **Drama**. Cor.

CORUJÃO II
APRISIONADOS PELO MEDO

Título Original: *Lurking Fear*
Nacionalidade: Americana
Ano de Produção: 1994
Diretor: C. Courtney Joyner
Elenco: John Finch, Blake Bailey, Ashley Lauren, Jeffrey Combs, Allison Macki.
Numa pequena cidade em Massachusetts, um ambicioso casal não dá ouvidos aos comentários sobre os monstros que habitam um cemitério, junto à igreja local, e costumam atacar as pessoas na época do Natal.

PROGRAMAÇÃO

TV Aperipê
Canal 2

07:50h. Hino Nacional Brasileiro
07:55h. Palavra Viva
08:00h. Salto para o Futuro
09:00h. Série Multirio
09:30h. Rá-tim-bum
10:00h. Castelo Rá-Tim-Bum
10:30h. X - Tudo
11:00h. Mundo da Lua
11:30h. Os Bichos
12:00h. Turma da Cultura
13:00h. O Professor
14:00h. Wishbone
14:30h. Tots TV
15:00h. Big Bag
15:30h. Cocoricó
16:00h. Sem Censura
18:00h. Diário de Classe
18:30h. Rede Brasil
19:00h. Turma da Cultura
20:00h. O Manifesto de Wayne
20:30h. Metrópolis
21:00h. Opinião Brasil
21:30h. Opinião São Paulo
21:40h. Conversa Afiada
22:00h. Jornal da Cultura
22:30h. Clássicos da Cultura
00:00h. Todos os Cantos do Mundo
01:00h. Ponte Aérea: Rede Brasil Revista
01:30h. Metrópolis

TV Sergipe

05.45h. Programa Ecumênico
05.50h. Telecurso 2000 - Curso Profissionalizante
06.10h. Telecurso 2000 - 2º Grau
06.25h. Telecurso 2000 - 1º Grau
06.45h. Bom Dia Sergipe
07.15h. Bom Dia Brasil
08.00h. Angel Mix
11.45h. Os Trapalhões
12.05h. Praça TV - 1ª Edição**
12.32h. A Nova Era da Fórmula 1- Reprise
12.35h. Globo Esporte
13.00h. Jornal Hoje
13.25h. Vídeo Show
13.50h. Mais Você
14.50h. Vale a Pena Ver de Novo - A Indomada
15.45h. Sessão da Tarde. Filme: *Lembranças De Outra Vida* ***
17.30h. Malhação
18.00h. Esplendor
18.50h. Sergipe Notícias - 2ª Edição**
19.10h. Vila Madalena
20.15h. Jornal Nacional
20.55h. Terra Nostra
22.00h. Globo Repórter
23.05h. A Muralha
00.05h. Jornal da Globo
00.37h. A Nova Era da Fórmula 1
00.40h. Intercine I 1ª *A Outra Face Da Verdade* ***
2ª *Comando Delta III: O Jogo Da Morte* ***
02.25h. Corujão I. Filme: *M. Butterfly*
04.05h. Corujão II. Filme: *Aprisionados Pelo Medo*

TV Atalaia
Canal 8

05:56h. Palavra Viva
06:00h. Despertar da Fé
07:00h. Jornal Canal 8
08:20h. Bom Dia Cia - Com Jackeline
11:30h. Festolândia - Desenhos
12:45h. TJ Sergipe - 1ª Edição
13:10h. Programa Chamada Geral
13:45h. Chaves
14:25h. Cinema em Casa - Tarzan e o Vale de Ouro
16:00h. Novela (Tarde) Kassandra
16:45h. Passa Repassa
17:45h. Disney Club
18:50h. TJ Sergipe - 2ª Edição
19:15h. Novela - Diário de Daniela
20:15h. Privilégio de Amar
21:00h. Ratinho Livre
22:05h. Tela de Sucessos
00:00h. Jornal do SBT
00:30h. Transmissão do Pré-Caju
03:00h. Encerramento da Emissora

YARA BELCHIOR GS

Sérgio Góis

O Presidente da Câmara de Vereadores de Aracaju **marcou pontos positivíssimos** ao homenagear, entre diversas autoridades, Vereadores de até 1947.

Importância

Os **Vereadores** são, a bem da verdade, expressão forte e democrática do exercício legislativo municipal. Eleitos entre milhares de nomes, fazem a base da política, e estão diariamente muito próximos do povo.

Aniversariantes

Sábado, 19.02: Deputada Elma Paixão, PFL; **Segunda, 21.02:** Empresária Rejane Monteiro, da Progresso e a Deputada Estadual Maria Mendonça, PSDB; **Terça, 22.02:** Sra. Carmem Machado Costa, esposa do Conselheiro Juarez Alves Costa(TCE-SE).

Rompimento

O comentário da semana girou **em torno da instalação ou não de uma sorveteria em local importantíssimo.** E a negativa poderá(?) provocar o rompimento entre dois políticos, garantem os bastidores.

Barbas de Molho

Esta Coluna recebeu em off a informação de que um conhecido Empresário, que está até se saindo bem ultimamente, **contratou um Químico de fora e não pagou.** Barbas de molho para alguém.

Rita Oliveira

Pode cumprimentar, abraçar, enviar flores e presentes. A Jornalista e Colunista Política Rita Oliveira **está aniversariando.** Ela assina página dominical na Gazeta de Sergipe.

Ivan Valença

Encontrei recentemente o Jornalista e **Crítico de Cinema** Ivan Valença e externei a ele o quanto engrandecem o nosso Estado os seus **textos.** Com Ivan, *Casablanca* é sempre muito melhor. E eterno, pela força da beleza e da arte.

Ninha

E por falar em beleza, Ninha, **Cantor e Compositor da Timbalada, está em Aracaju contagiando a todos com sua energia mais que positiva, celestial.** Retorna amanhã a Salvador para fazer show no Candeal. Luz pura, você, Ninha.

Zilah

No Manúcia's Cabeleireiros **a massagem/drenagem linfática de Zilah retira do organismo o líquido excedente que além de causar inchaços e edemas, acumula toxinas.** Excelente para o pré e pós-operatório, stress, irritação, circulação de retorno comprometido, celulite, musculatura tensa e estética em geral. **Uma verdadeira plástica, acredite.** Uma coisa, boa! Fone: 246.5902.

Projel

A Projel está **entre as 10 mais do País,** e com colocação muito vantajosa.

Inácio

No próximo dia **11 de Junho** o Pintor J. Inácio estará completando **90 anos de muito vigor, juventude e excelente forma física.** É fantástico! Que o diga o intelectual e humanista Carlos Pinna de Assis.

Inaugurou

A **Jaluzi** duplicou sua área de vendas no **lojão da Desembargador Maynard** e já inaugurou a **obra de ampliação.** A loja de móveis está do outro lado da disputada avenida. Sucesso!

Seabra Neto

Os nossos cumprimentos com votos de **bom êxito continuado** ao Assessor de Comunicação Seabra Neto, que está trabalhando duro neste Pré-Caju em camarote patrocinador.

A Empresária Rejane Monteiro é a aniversariante desta segunda-feira, 21.

Reginaldo Oliveira, Gerente-Geral da Transbrasil, e Alencar Porto, Empresário Fascinação, na movimentada Feijoada Fashion do Hotel Beira Mar. Foto: Lúcio Teles.

Manúcia Figueiredo, Cabeleireira vip, com agenda lotada neste Pré-Caju. O click é de Lúcio Teles.

Erardo Costa

Faz sucesso e muito o Programa **"Tudo em Cima",** do Professor Erardo Costa, da Sport Conexion. Ótimo. Todos os sábados, às 09h30, ao vivo, na TV Cidade, Canal 20.

Beira Mar

Os Advogados e Empresários **Iara/Vianna de Assis perfeitos em atenção e gentileza** na recepção da Feijoada Fashion.

ASL

Nesta segunda-feira a reunião será movimentada na Academia Sergipana de Letras.

Prosebem

O Pronto Socorro Espiritual Bezerra de Menezes, situado na Avenida Pedro Paes de Azevedo, está renovando o seu quadro de sócios. Associe-se e **contribua para as obras sociais desta seríssima instituição, que está precisando muito do nosso apoio para continuar com tranquilidade o seu belíssimo trabalho, totalmente gratuito e de doação energética e de amor, tanto da parte dos espíritos encarnados quanto desencarnados.** Quem conhece, sabe o potencial energético e de cura desta grande casa espírita kardecista.

Frase

"Sol, Energia, Luz. / Alegria, Energia, Luz."(No camarote da **Energipe,** no Corredor da Folia. A frase é do Diretor-Presidente, **Marcelo Silveira da Rocha,** para quem enviamos um abraço).

Amaral Cavalcanti

O Jornalista Amaral Cavalcanti prepara-se para comemorar em março os **20 years old do Jornal Folha da Praia.**

Yara Belchior: Correspondências

YARA BELCHIOR: Rua Dom José Thomaz, 44, Edifício Michelângelo, aptº 801. Bairro São José. Cep: 49.015.090. Fones: 972.9564, 211.5827.

Fim de Semana

Cultura - Arte - Lazer

Suely Vieira

TALENTO

Ivete Sangalo puxa o "Com Amor"

"O meu amor é canibal, é canibal,..." e muitos outros sucessos, serão levados para a avenida ao som da possante voz de Ivete Sangalo. A cantora, que apesar de estar fazendo carreira solo, não deixou os foliões na mão e arrasta hoje pelo corredor da folia o bloco "Com Amor". Nessa nova fase, ela se diz solta, feliz e com liberdade para caminhar e dirigir sua nova estrada. Com bagagem musical acumulada desde a adolescência e muitas apresentações em vários shows e casas de espetáculo da Bahia e Pernambuco, a cantora despontou mesmo para todo o Brasil quando foi convidada a dirigir e estrelar a reedição da Banda Eva. O primeiro disco levou o nome da banda e a faixa Adeus bye, bye, lhe valeu elogios por parte de Maria Bethânia, quando disse "Ivete Sangalo será uma das principais cantoras brasileiras". Sob seu comando a banda Eva alcançou quatro milhões e meio de discos vendidos.

Em 99, através da sua produtora "Caco de Telha Produções e Eventos" e contando com a cumplicidade de Nosso Senhor do Bonfim, Ivete se lança a uma nova trajetória: coloca a disposição do mercado suas crias: Trio Elétrico Maderada, Mônica Sangalo, bandas Dr. Cevada e Couro de Gata, Caco de Telha Editora e os blocos Cerveja e Cia e Me Abraça, além de outros novos artistas.

"Com Amor" entra na avenida provavelmente às 19h30.

VALEU

☺

** Mesmo as fortes chuvas que vêm caindo sobre a cidade, não tiraram o brilho do Pré-Caju. Bandas, trios e foliões, não arredam o pé da avenida.*

** A iniciativa de alguns bares em funcionar com música ao vivo nesse fim de semana. Aplausos, afinal, nem todo mundo curte carnaval.*

NÃO VALEU

☹

** A chatice de algumas pessoas que colam nos profissionais de imprensa com intuito de arranjar cortesias. Se jornalistas sofrem com esses caras de pau, imaginem os donos dos eventos. Cruz Credo!*

** A demora de alguns trios para entrar no corredor da folia. Um espaço muito grande entre um e outro.*

Programação CINEMARK

SALAS	FILME/CENSURA	HORÁRIOS
1	Pokemon, O Filme (livre)	10h30/13h20
1	A Lenda do Cavaleiro sem Cabeça (18 anos)	16h05/18h35/21h30
1	Beleza Americana (14 anos)	Pré estréia dias 18 e 19 às 21h30
2	Três Reis (14 anos)	10h40/13h15/15h50/18h40/21h20
3	O Colecionador de Ossos (14 anos)	10h50/13h45/16h30/19h05/21h50
4	Xuxa Requebra (livre)	10h55/13h35
4	Prenda_me se Puder (12 anos)	15h40/18h10/20h30
5	A Praia (18 anos)	11h00/13h30/16h10/19h00/21h40
6	O Homem Bicentenário (livre)	11h20/15h20/18h15/21h10
7	O Talentoso Ripley (18 anos)	12h00/15h00/18h00/21h00
8	Castelo Rá,Tim,Bum (livre)	10h45/13h05
8	Vivendo no Limite (18 anos)	16h15/19h10/21h55
9	A Praia (18 anos)	11h30/14h30/17h30/20h40

Informamos que nesta sexta e sábado não exibiremos as sessões da meia-noite

ARTE

Eleonora e Helga são as contadoras de história

Realejo Cigano, dois anos contando histórias

Entrando no seu segundo ano de atividades, a Cia Realejo Cigano de Contadores de História, estréia seu novo repertório no próximo dia 25 às 20 horas no Espaço Cultural Yázigi. Segundo suas dirigentes, a atriz Olga Gutierres e a pedagoga Heleonora Cerqueira Graças, o objetivo do trabalho que é feito em escolas, é o resgate do hábito de contar histórias, como também despertar o gosto pela leitura.

Dessa vez, em virtude da polêmica que envolve os 500 anos do Brasil, o tema escolhido é "Era uma vez na terra brasilis" que, através de três lendas, retrata a cultura e as tradições milenares dos povos indígenas.

Durante a narração os contadores de história, que tem também a presença de Everardo Sena, utilizam elementos cênicos e musicais, transformando esses momentos (45min) num verdadeiro espetáculo teatral.

"Era uma vez na terra brasilis" tem direção artística de Dennys Leão, figurinos e adereços confeccionados por Joana Angélica, projeto gráfico de Rosa Porto e na orientação rítmica, Pedro Mendonça. Patrocínio Semed-Secretaria Municipal de Educação e apoio cultural do Sesc, Infographics, Yázigi e Cultart.

Os contatos com a Realejo Cigano pode ser feitos através dos telefones 982-8890- 978-5220 e 236- 1562.

CINEMA

"A Praia" traz Leonardo DiCaprio de volta às telas

O desejo de encontrar algo real - de estar conectado com alguma coisa ou com alguém - é o que leva Richard (Leonard DiCaprio), um jovem que gosta de viajar apenas com sua mochila nas costas, à Tailândia em busca de aventura.

Num hotel barato em Bagcoc, Richard conhece um casal francês, Etienne (Guillaume Canet) e Françoise (Virginie Ledoyen). Ele também encontra Daffy (Robert Carlyle), um viajante mais velho desgastado por anos de sol e drogas. Delirante e paranóico, Daffy conta a Richard uma história improvável sobre uma ilha secreta, um paraíso na terra: a praia perfeita, imaculada por turistas. No dia seguinte, Richard encontra um pedaço de papel grudado em sua porta. É um mapa da ilha descrita por Daffy, feito a mão. Richard acha que isso pode ser o "algo diferente" que ele busca. Ele vai procurar Daffy e encontra esse homem perturbado morto com os pulsos cortados por sua própria mão.

Richard persuade Françoise e Etienne e, juntos, embarcam numa viagem, seguindo o mapa de Daffy. Para chegarem na "praia", eles precisam arriscar suas próprias vidas nadando através do mar aberto de uma ilha para a outra, esguerrando-se por guardas armados e pulando do alto de uma cachoeira de 40 metros. Ao chegarem ao seu destino, encontram uma pequena comunidade de viajantes como eles, vivendo em segredo. Eles são bem recebidos pelo grupo e a ilha paradisíaca torna-se seu lar, tirando-lhes toda a vontade de voltarem ao mundo que conheciam antes.

Mar por baixo da aparência, esse paraíso na terra é menos do que perfeito. O sonho tornou-se um pesadelo, o paraíso trasnformou-se em inferno. Agora, seu único objetivo é partir. Mas escapar não será fácil, pois a praia é um lugar secreto, um segredo que alguns irão defender até a morte.

CIRCUITO

RIOMAR

Um pedacinho do Egito está acampado na praça central do Riomar. Peças autênticas, réplicas, pergaminhos, objetos de prata, pirâmides e sarcófagos, estão à disposição do público com preços bem acessíveis, além de enriquecer o seu conhecimento.

DIVERTIMENTO

É uma pena, mas, a pista de patinação no gelo do Shopping Riomar funciona só até esta semana, como também o bate-bola, brinquedo inflável que tem agradado muito a garotada. Mas, já que não tem jeito, o negócio é aproveitar.

BELEZA NEGRA

O mais tradicional bloco afro do Brasil, o Ilê Ayê, vai eleger neste sábado a sua rainha do Carnaval 2000. A Noite da Beleza Negra é realizada para valorizar a estética negra e é uma das promoções mais antigas, com o objetivo de difundir a cultura negra brasileira. Outras atividades culturais mantidas pelo bloco são a Semana da Mãe Preta e a Noite do Wa-Jeun, festa da culinária africana. O bloco baiano, além de realizar estudos sobre a cultura negra promove o intercâmbio cultural, o desenvolvimento da educação e combate ao racismo.

YÁZIGI

Neste domingo às 20 horas, o guitarrista Gerson Silva, músico de Carlinhos Brown, estará ministrando um workshop no teatro do Espaço Cultural Yázigi. Além de instrumentista é também arranjador e diretor musical de várias bandas e artistas, entre eles, Gilberto Gil, Caetano, Lenine e Sandra Sá. No Pré-Caju, Gerson estará acompanhando a cantora Márcia Freire. As inscrições para o curso(10,00) podem ser feitas no Yázigi ou pelo telefone 9131-8640.

EXPOSIÇÃO

Na próxima segunda-feira, tem parada obrigatória a exposição de fotos dos principais fatos ocorridos na festa carnavalesca. A mostra leva a assinatura de Silvio Araújo e acontece no Shopping Jardins.

LOJA NOVA

Em maio vai ter loja nova no Shopping Jardins. É a Esplanada que vai gerar impostos e cerca de 125 novos empregos, no estado.

LOJA

O Riomar precisa urgentemente de uma loja forte de departamentos. Não dá para o comércio local ficar entregue aos preços altos praticados pela maioria das butiques.

SUCESSO

O grande sucesso das duas maiores bandas do rock nacional, Titãs e Paralamas do Sucesso que estiveram cantando juntas e ao vivo em recente turnê pelo Brasil, proporcionou o lançamento de um novo disco. O CD traz 11 faixas inéditas e exclusivas incluindo "Lanterna dos Afogados" (Paralamas) e "Sem 5 minutos guardados" (Titãs), seis páginas em que cantam juntos, além de entrevistas exclusivas sobre o grupo.

TURISMO

O Sesc promove excursão para Salvador no período de 04 à 08 de março o pacote inclui transporte, hospedagem com pensão completa em apartamento coletivo, seguro viagem, serviço de bordo, guia e city tour. E mais, um kit para sair três dias no bloco Pike, que terá animação de Geremias e banda Harmonia do Samba. Informações pelos telefones 216- 2707/241-4500.

CURSOS

O Sesc/Centro e Siqueira Campos estão com matrículas abertas para os cursos de inglês, capoeira, arte culinária, pintura em tecido, cestaria em jornal, confeitamento de bolo, teclado, violão, ginástica, dança de salão e outros. Maiores informações nos telefones: 216- 2707 e 241-4500.

PRÉ-CAJU

Termina no próximo domingo a maior folia carnavalesca de Sergipe. Mas, até lá, tem muita coisa boa para se curtir na avenida. Aproveite e solte as feras.

PROGRAMAÇÃO DO PRÉ-CAJU HOJE

Trio Radiofon - Banda Jah - 18h15
Trio Felipão Atômico - Banda Zoom - 18h30
Trio Maluco Beleza - Banda Água de Cheiro - 18h45
Bloco Quilombo - Banda Quilombo - 19h00
Cajuranas - Banda Improviso - 19h15
Bloco Com Amor - Ivete Sangalo e Banda - 19h30
Bloco Papagaiu's - Banda Timbalada - 20h00
Trio Formiga Atômica - Música Mecânica - 20h15
Bloco Bora-Bora - Banda Bom Balanço - 20h30
Bloco da Limpeza - Charanga Tudo Azul (Frevo) - 20h45
Bloco Tricolor 2000 - Banda Gang do Samba - 21h00
Bloco Dino - Banda Cheiro de Amor - 21h30
Bloco Fascinação - Ricardo Chaves e Banda - 22h00
Bloco Gula-Gula - Jammil e Banda - 22h30
Trio Ninja - Banda Sulanka - 22h45
Trio Brilho - Henrique Estima e Banda - 23h00
Trio Boca Louca - Banda Cor e Brilho - 23h15.

ONDE DANÇAR

BOATE AUGUSTU'S
Todas as quintas a partir das 23 horas acontece a "Quinta da Encrenka" com cantores da Terra e sempre um convidado especial. Ingressos R$ 5,00 até meia-noite, a partir desse horário R$ 10,00. Av. Beira Mar, s/n, ao lado do Parque dos Cajueiros.

PARQUE DOS COQUEIROS
Todos os sábados café nordestino ao som do teclado de "Pedrinho" das 18 às 22 horas. Hotel Parque dos Coqueiros, fone: 243-1511.

CASA DE FORRÓ CARIRI
Funciona de terça a domingo com show de forró. Hoje, amanhã e domingo "Trio Cariri" e "Lourinho do acordeon". Quinta-feira "Trio Cariri" e "Sena". Rua Niceu Dantas, 775. Fone: 972-2604/243-1379 - Atalaia Velha, antigo bar do China.

LA VENTANA
Música para dançar diariamente. Segunda "Lene Hall e Carlinhos". Terça-feira, "Gil Castro". Quarta "José Rosendo, Marluce e Cristian Omar", quinta "Carlinhos e Lene Hall". Sexta com "Lene Hall, Gil Castro e Cristian Omar". Sábado com "Grupo Hit Parade, Cristian Omar e Lene Hall". Diariamente participação especial de "Pedrinho". Domingo "Adalvenon". Segunda etapa da Orla. Fone: 243-1396.

TABERNA DO TROPEIRO
Diariamente almoço ao som de "Pedrinho e seu teclado". Aos sábados "Ivan Ravelli" e aos domingos "Nancy e Pedrinho" das 14 às 16 horas. Av. Oceânica, s/n, Atalaia Velha. Tel: 243-1466.

BEER HOUSE
Não haverá programação ao vivo. Segunda etapa da Orla de Atalaia (antigo Café Brasil). Fone:243-3329.

SNOBAR
Amanhã não haverá programação, retornando no próximo sábado. (Snobar é anexo ao Del Mar Hotel, segunda etapa da Orla de Atalaia)

BARRACÃO CULTURAL
Hoje e amanhã forró com "Ismael e os filhos do Nordeste", domingo música mecânica e "Dole do Acordeon". Fone: 977-5980.

TEQUILA CAFÉ
Próxima quinta-feira show com banda "Siberia e Anti-Corpus". Rua Desembargador João Bosco de A. Lima, 1276 - Atalaia. Fone: 243-3655.

ÓTICA PONTUAL
Rua São Cristóvão, 276, Centro - Fone: 224-7740
Av. Gonçalo Prado Rollemberg s/n - Loja 04
Bairro São José / Fone: 222-5314

Não se esconda atrás de lentes grosseiras e armações que não combinam com seu estilo. Procure a Ótica Pontual, e o prazer de enxergar melhor será todo seu.

Uma equipe de profissionais competentes e atenciosos está esperando por você

Mais de 6 mil pessoas vacinadas
Página - 2

Benefícios vão ser revisados
Página - 3

Recursos beneficiam Poço Verde
Página - 4

GAZETA DE SERGIPE
A VERDADE EM PRETO E BRANCO

Cidades

CELI PRAIA HOTEL

ARACAJU, SEXTA-FEIRA 18 DE FEVEREIRO DE 2000 — FUNDADOR - ORLANDO DANTAS - ANO XLV Nº 12.329

Da pipoca ao alternativo, foliões invadem avenida ao som de trios

Ao som de trios elétricos, os foliões invadiram Avenida Beira-Mar mostrando as mais diversas coreografias

Correr atrás do trio numa enorme pipoca e sem limites para brincar, vem sendo uma das alternativas para os foliões que não participam dos blocos que desfilam na Beira Mar desde o último domingo.

Nesse local afastado dos blocos, camarotes e arquibancadas, a alegria é geral e há quem diga que é bem melhor estar na pipoca do que preso a cordas dentro de um bloco.

Para Juliano Santos, baiano, correr atrás do trio proporciona uma sensação de liberdade onde a alegria contagia cada momento, mesmo sem a segurança proporcionada nos blocos. "Prefiro ficar livre. Acompanhar um bloco, depois outro e seguir assim até quando não mais aguentar dançar. Faço isso sempre e não sinto vontade de entrar em nenhum deles. A alegria é a mesma e até maior aqui fora", disse ele.

Expostos a tudo e a todos, os pipoqueiros sabem o que pode acontecer acompanhando um bloco na pipoca e avisam que o ideal é estar preparado para qualquer coisa e saber como se comportar em cada situação. Elias Júnior, disse que todos os anos organiza uma turma padronizada com camisa e boné e brinca na pipoca do Pré-Caju. Este ano foi a quarta vez que brincou e sente-se feliz por isso. Para ele, qualquer folião está exposto a qualquer coisa, dentro ou fora do bloco. "Se dentro do bloco ocorrem brigas, do lado de fora não poderia ser diferente. O ideal é manter a calma numa situação de agressão ou início de confusão. Afastar-se da multidão e correr se preciso for", salientou.

Estrutura - Mesmo com todo esquema montado de policiais ao longo de todo o percurso do Pré-Caju, as brigas oriundas das grandes pipocas ainda é algo inevitável. Para os foliões que brincam nesse local e que costumam evidenciar este fato, a organização desta ano e o reforço dos policiais conseguiu até agora impedir várias confusões, o que contribui para manter o bom astral de quem vem ver os desfiles dos blocos. "Todo mundo bringa em todo lugar. Temos uma organização bom e por conta disso segurança e estrutura adequadas", ressaltou Maria Inês Luna, outra foliã.

Dentre de tanta euforia e alegria contagiante, os foliões que também se encontram fora dos blocos e em camarotes e arquibancadas, declararam que assistir o desfile dos blocos é o mesmo que brincar dentro deles. Eles acrescentam ainda que a alegria é a mesma e até melhor, mesmo porque, além do conforto e segurança de um local reservado e longe da multidão, eles podem apreciar toda a festa sem perder nenhum momento.

> "É o trio passando e a gente dançando. Ninguém consegue ficar parado mesmo apenas olhando"

A opinião foi de Marilende de Oliveira Santos, empresária e que vem assistindo desde a última quarta-feira o desfile dos blocos de um camarote. De acordo com ela, não é preciso estar dentro do bloco para participar e brincar, mesmo distante ninguém fica parado. "É o trio passando e a gente dançando. Ninguém consegue ficar parado mesmo apenas olhando. O Pré-Caju tem um fascínio contagiante e leva todos os foliões ao máximo de alegria", disse.

Como Marilende, outra foliã de camarote, a psicopedagoga Daniela Botelho, informou que a emoção é idêntica a de quem participa do bloco. Para ela, é impossível ficar parado quando um trio passa e mesmo de um camarote é possível vibrar com o evento. "A festa é maravilhosa e quando observamos a alegria da juventude lá embaixo é como se tomássemos um elixir de ânimo e tudo começa a se transformar. E dez", frisou.

Coreografia entre grupos

Mãos na cabeça, na cintura, no bumbum. Passos para frente, para trás. Mãos nos joelhos levanta o bumbum. Gestos nas mãos, nos olhos, na boca. Enfim tudo isso vem fazendo parte de todo o cenário coreográfico do Pré-Caju, onde muita gente aproveita a oportunidade para se soltar e diluir gordurinhas, além de aquecer os músculos adormecidos.

Em busca do prazer em dançar e da alegria dos grupos, os foliões investem pesado em tudo que sabem, viram ou aprenderam para fazer nessa festa. Em cada bloco uma novidade, em cada trio uma expressão. Vem sendo este o clima evidenciado durante os dias do Pré-Caju que prossegue até o próximo domingo.

Ao longo de toda a avenida, camarotes e arquibancadas, a idéia de que se não sabe aprende vendo os outros fazerem, funcionou perfeitamente. Até quem tinha mais idade caiu na dança quando os blocos passavam. Chiclete com Banana, Daniela Mercury, Banda Eva, Ivete Sangalo, Harmonia do Samba, Timbalada, Araketu, Banda Cheiro de Amor entre outros que desfilaram e ainda irão desfilar nos próximos dias, todos trazem para os foliões várias coreografias ostentadas em músicas conhecidas e que conquistaram a preferência nacional como "Vem Neném" e "Ana Júlia" que este ano vem sendo cantada e tocada por todas as bandas.

Ritmo - Axé, samba, frevo e diversos outros ritmos musicais fazem a cabeça dos foliões nessa época. Um imenso leque de opções de dança caracterizam a alegria e despertam sensualidade além da harmonia dos seus passos. Mariana Lopes, sócia do Bloco A Barca, brincou para valer com o Harmonia do Samba que desfilou na última quarta-feira, ontem, ela disse ter delirado com a Banda Cheiro de Amor com Carla Visi e acrescentou que já encontra-se preparada para hoje e os dias que virão ainda de festa. "Tem que ter ritmo, ginga no pé, seguir o passo, acompanhar conforme a letra da música. Tudo isso faz parte da coreografia que incentiva o público a acompanhar", disse ela.

CRIATIVIDADE

Modelitos são destaques nos blocos do Pré-Caju

Entre milhares de foliões, os destaques do Pré-Caju deste ano ficaram por conta das novidades em termo de modismos. Ao longo de toda a avenida de tudo era visto, desde a badalada máscara da Tiazinha que fez sucesso no ano passado quando as foliãs usavam a fantasia simbolizando a personagem do antigo programa H da Band até os bem procurados lencinhos da Feiticeira, o auge do momento.

Aproveitando o momento, os camelôs apostam em tudo para faturar. Com preços que variam de R$ 1,00 a R$ 1,50 por peça, eles acreditam que durante o Pré-Caju as vendas chegam ao patamar de 80% do esperado e a procura pelo produto aumenta consideravelmente mesmo minutos antes da saída dos blocos. Segundo informações de Joseilton Menezes Santos, vendedor de lencinhos da Feiticeira, lencinhos de Giuliana e máscaras de Tiazinha já foram vendidas 100 peças desde o início da festa até agora e encontram-se expostas à venda mais 120 como fim do estoque para este ano. "Tenho vendido muito desde domingo. As meninas é quem mais procuram as peças, mas este ano, os homens também optaram pelas fantasias", disse ele.

Sinval Batista, outro vendedor do mesmo produto, disse que as vendas este ano estão melhores do que o ano passado quando apenas comercializaram as Tiazinhas. De acordo com ele, agora o que mais tem tido saída são os lencinhos que são encontrados em várias cores. "Todos querem a fantasia. Até parece que voltamos ao Carnaval de antigamente quando as pessoas saíam fantasiadas na avenida para dançar", ressaltou.

Os Chapolins também estão sendo atração neste Pré-Caju. Vestidos a caráter, dois vendedores conseguem atrair a atenção dos foliões e arrancar risos por onde passam, sem deixar, claro, de vender o produto que também expõem. São pequenos bonecos do personagem que utilizados com sabão em pó e água fazem as famosas bolhas de sabão. A novidade não só atraiu a preferência da garotada, como também dos foliões que apostam tudo para chamar a atenção dentro e fora dos blocos. Os vendedores Alexandro dos Santos e João Paulo dos Santos, dizem estar faturando bem nesta festa e acreditam que até seu término já terão vendido o suficiente.

> "Elas passam e olham e ainda acham engraçado. Acho que dá certo"

Modelitos - Além das famosas máscaras e lenços, o modismo atual acompanha a criatividade. Este ano, as meninas que sempre ousam e fazem os seus abadás virar vestido, saias, blusas e até top mostraram que para uma boa peça de roupa basta apenas um pouco de criatividade aliada ao bom gosto.

Os detalhes deste ano vão desde as alcinhas de silicone, elastek e minúsculos tops até acessórios de índios que ajudam a completar o cenário do Pré-Caju nos 500 anos do Brasil.

Pensando nesse detalhe, Katia Santana resolveu brincar no Nana Banana vestida a rigor. Como fantasia adequada, ela optou para um top e uma saia transformados do abadá lembrando vestes indígenas até acessórios feitos com penas que ajudou a completar o visual. De acordo com ela, nessa festa tudo vale e colocar um pouco de cor além do que já existe é mais uma forma de manifestar alegria. "Escolhi a roupa assim devido ao principal motivo da festa que são os 500 anos do Brasil. Acho que criatividade também conta alto no Pré-Caju", acrescentou.

Os homens também mostraram este ano que fantasia não ficou só para mulheres. Thiago Henrique Lima, baiano, desfilou por toda a avenida com um lenço da feiticeira no rosto. De acordo com ele, esta foi mais uma maneira utilizada para atrair a atenção das pessoas, principalmente das mulheres. "Elas passam e olham e ainda acham engraçado. Acho que dá certo", enfatizou.

Fizeram parte deste grande cenário de figuras representadas pelos foliões além de índios, Tiazinhas, Feiticeiras, Giulianas e Chapolins, palhaços, máscaras de terror até bananas em homenagem ao vocalista da Banda Chiclete com Banana, Bell Marques.

Chuvas deixaram só rastro de destruição

Depois de horas ininterruptas na madrugada de segunda-feira, tendo sequência terça e quarta-feira, as chuvas resolveram dar uma trégua aos sergipanos. O dia ontem amanheceu ensolarado, mas os estragos continuam afetando os que perderam casas e outros bens materiais. Nos locais mais atingidos são nítidos os estragos. Na capital, o problema mais grave aconteceu na invasão do Arrozal, às margens do Canal Santa Maria, na Terra Dura. O canal transbordou e alagou vários barracos resultando na retirada de 12 famílias residentes nos barracos com péssimas condições. Elas estão abrigadas no Parque de Exposição João Cleófas. Bairros como o Porto Dantas, onde um barraco caiu, e Coqueiral registraram muitos transtornos com a alagação das residências. No interior do Estado, a cidade de São Cristóvão foi a mais atingida. Várias casas localizadas próximas ao rio Paramopama, caíram, deixando cinco famílias desabrigadas.

O coordenador da Defesa Civil do Estado, Nicanor Moura Neto, informou que se as chuvas voltarem a cair com tamanha intensidade áreas como parte da Desembargador Maynard, Alto da Jaqueira, Japãozinho, Cidade Nova e Alto do Cruzeiro correm o risco de terem casas desabadas. Em relação aos alagamentos, o Coqueiral, na invasão da Matinha e Vila Socó, no São Conrado, causam preocupação. "Sempre que chove muito ficamos em alerta total para os problemas sofridos por essas localidades", salientou.

Segundo disse, apesar dos transtornos e estragos, o nível dos problemas ficou abaixo do esperado pela Defesa Civil se comparado ao grande volume de água que caiu nos últimos dias. "Já tivemos chuvas assim que ocasionaram danos bem maiores. Felizmente isso não se repetiu", ressaltou.

■ FEBRE AMARELA

Mais de 6 mil pessoas vacinadas

Secretaria de Estado da Saúde montou esquema especial no Aeroporto Internacional de Aracaju

Somente no Aeroporto Internacional Santa Maria em Aracaju, foram vacinadas mais de 6 mil pessoas contra a febre amarela, no período de 12 de janeiro a 15 deste mês. São mais de 500 doses por dia com uma grande procura pelos viajantes. Um posto da Coordenação de Vigilância Sanitária de Portos e Aeroportos e Fronteiras de Sergipe está de 11 às 15 horas à disposição dos passageiros para vacinar e explicar as pessoas. Segundo dados da Agência Nacional de Vigilância Sanitária, 117 mil pessoas em todo o País já receberam a vacina contra a febre amarela. São 38 aeroportos no Brasil que a Vigilância vem atuando.

Nesta época de Pré-Caju, quando muitos turistas desembarcam no aeroporto, a Vigilância está atenta para vaciná-los. Segundo informações da Vigilância em Sergipe, os turistas não trazem riscos nenhum porque não há epidemia no país a não ser as áreas de riscos.

No caso do Porto de Aracaju, as informações da Vigilância Sanitária dão conta de que as pessoas que vêm de outros países já estão vacinadas cumprindo determinação dos lugares de origem. Todos estão vacinados e o fluxo é bem menor. "Portanto não há necessidade para se colocar um posto".

A Agência Nacional de Vigilância Sanitária informou ontem que o maior pique de procura pela vacinação nos aeroportos foi na 3ª semana de janeiro. Há um trabalho de divulgação através do Ministério da Saúde, panfletos e folder entre outros nos aeroportos e portos no País. "Ao embarcarem e desembarcarem as pessoas recebem as informações".

> "Até agora nenhum caso de febre amarela foi registrado"

Ao todo, foram vacinadas 117 mil pessoas em todo o País, sendo que 71, 9 mil em aeroportos, 28 nas coordenações de vigilâncias regionais, 12,9 nos portos e 3,5 mil nas fronteiras. Em Sergipe, foram dadas 4.420 doses no aeroporto e mais 6.908 na sede da coordenação em Aracaju. Ao todo, foram 11.328 vacinas.

"Até agora nenhum caso de febre amarela foi registrado em todo o país. Apenas uma menina em Goiânia teve uma suspeita, mas nada confirmado mesmo antes dos trabalhos da coordenação".

(Foto: Fernando Silva)

Batalha explica que as enchentes têm sido um grande problema para os sancristovenses

■ SÃO CRISTÓVÃO

População sofre com as enchentes

A população de São Cristóvão está sofrendo com as chuvas, mas a Prefeitura Municipal não está ausente. O prefeito Armando Batalha (PSDB), disse que o transbordamento do rio Paramopama foi o que mais, prejudicou, principalmente aos moradores e comerciantes da cidade baixa.

Na área da cidade baixa, segundo Batalha, ocorreram alguns desabamentos de casas e alagamentos de residências, ocasionando o estrago total de eletrodomésticos e móveis. As águas invadiram ainda várias lojas, que tiveram suas mercadorias destruidas

Armando Batalha vem acompanhando o trabalho de ajuda aos desabrigados, que foram alojados no Ginásio de Esportes Lourival Batista. Armando também, determinou a construção de um novo muro no Jardim de Infância Frei Fernando.

Com a distribuição de colchões, para os desabrigados, Batalha procurou amenizar o sofrimento do pessoal. Sabemos que não é tudo para esses desafortunados, mas é o mínimo que podemos fazer para o momento, enquanto procuramos recursos, visando reconstruir as casas.

Batalha disse que a enchente surpreendeu a todos no último filial de semana e com a continuidade das chuvas, alguns serviços não podem ser executados. Mas nós esperamos que o tempo melhore e que, em breve, as pessoas possam retomar para suas casas, sem o menor riscos.

Segundo Armando Batalha, a Secretaria Municipal de Ação Social tem dado total assistência para os desabrigados das chuvas. Diante da situação, todos os servidores têm contribuído, não se furtando a executar qualquer tipo de serviço que seja necessário nessa ajuda que estamos oferecendo aos prejudicados pelas chuvas.

Mordaça não recebe apoio

O promotor de justiça Orlando Rochadel coloca-se totalmente contra a aprovação da lei da mordaça. O projeto de lei já foi votado em dois turnos na Câmara e, atualmente encontra-se no Senado. "Essa lei não pode ter vida longa. Ela somente interessa àqueles que cometem crimes de colarinho branco; os que têm dinheiro no exterior e aos políticos".

No entendimento de Rochadel já existem mecanismos na Constituição que garantem ao cidadão a preservação de sua imagem, honra e a vida privada. "Essa parte da lei não é novidade. Na realidade, o que desejam é que não se fale sequer sobre os processos em andamento; não poderemos dizer quem estamos investigando. Além disso, essa lei estará ferindo o princípio maior que é a publicidade. O artigo 37, diz que as coisas têm que ser públicas. Quando entro numa ação, é pública. Sabemos que existem reservas quando se trata da segurança nacional, investigação de paternidade e menor de idade".

Classifico - conta Orlando -, a lei da mordaça como a lei da algema. Querem, acrescentou, algemar o Ministério Público. O inquérito civil, determinam que seja concluído em seis meses.

Em todo o País, está existindo um movimento de promotores, procuradores da república para que essa situação seja revertida.

No entendimento do promotor, a lei da mordaça interessa aos políticos, criminosos de colarinho branco e aqueles que mantêm dinheiro no exterior.

Poder Judiciário
JUSTIÇA FEDERAL
Seção Judiciária do Estado de Sergipe

EDITAL DE INTIMAÇÃO - PRAZO 30 DIAS

Dr. Ricardo César Mandarino Barretto, Juiz Federal da 1ª Vara, da Seção Judiciária do Estado de Sergipe, na forma da lei, etc.
FAZ SABER a todos quantos o presente EDITAL, com prazo de trinta dias, virem ou dele conhecimento tiverem, que, por este meio, INTIMA o executado REGINALDO DA SILVA LESSA FILHO, brasileiro, solteiro, médico, portador do CPF nº. 459.215.125-91; estando, atualmente, em lugar incerto e não sabido; para, no prazo de dez dias, oferecer, querendo, embargos à adjudicação do imóvel penhorado e adjudicado à CEF nos autos da Execução Diversa nº. 97.291-8 movida pela Caixa Econômica Federal-CEF contra o executado supracitado; o referido imóvel está situado à Av. Hermes Fontes, nº. 2946, Condomínio Jardim América-2ª etapa, bloco L, apto. 501, bairro Luzia, nesta capital; registrado sob o nº. 01 e 02 à margem da matrícula nº. 26.454, fls. 0l, livro 2, da 2ª Zona Imobiliária de Aracaju/SE. E, para que chegue ao conhecimento de todos e que o(s) intimando(s) não possa(m) alegar ignorância, determinei a expedição do presente Edital, o qual será afixado no átrio da Justiça Federal, situada na Av. Dr. Carlos R. da Cruz, 1500, Centro Administrativo Gov. Augusto Franco, nesta Capital, e publicado na forma da lei.
Eu, (Christian Raul Pereira Aguiar), Diretor de Secretaria, conferi e subscrevo.

Aracaju, 08/02/2000

Juiz Ricardo César Mandarino Barretto

Poder Judiciário
JUSTIÇA FEDERAL
Seção Judiciária do Estado de Sergipe

EDITAL DE INTIMAÇÃO - PRAZO 30 DIAS

Dr. Ricardo César Mandarino Barretto, Juiz Federal da 1ª Vara, da Seção Judiciária do Estado de Sergipe, na forma da lei, etc.
FAZ SABER a todos quantos o presente EDITAL, com prazo de trinta dias, virem ou dele conhecimento tiverem, que, por este meio, INTIMA a executada ROSEMARIE FRANÇA DOS SANTOS, brasileira, solteira, funcionara pública, portadora do CPF nº. 481.601.805-00; estando, atualmente, em lugar incerto e não sabido; para, no prazo de dez dias, oferecer, querendo, embargos à adjudicação do imóvel penhorado e adjudicado à CEF nos autos da Execução Diversa nº 97.579-8 movida pela Caixa Econômica Federal - CEF contra a executada supracitada; o referido imóvel está situado à Av. Hermes Fontes, nº 2946, Condomínio Jardim América-2ª etapa, bloco H, apto. 304, bairro Luzia, nesta capital; registrado sob o n.º 01 e 02 à margem da matrícula nº. 27.418, fls. 0l, livro 2, da 2ª Zona Imobiliária de Aracaju/SE. E, para que chegue ao conhecimento de todos e que o(s) intimando(s) não possa(m) alegar ignorância, determinei a expedição do presente Edital, o qual será afixado no átrio da Justiça Federal, situada na Av. Dr. Carlos R, da Cruz, 1500, Centro Administrativo Gov. Augusto Franco, nesta Capital, e publicado na forma da lei.
Eu (Christian Raul Pereira Aguiar), Diretor de Secretaria, conferi e subscrevo.

Aracaju, 08/02/2000

Juiz Ricardo César Mandarino Barretto

Poder Judiciário
JUSTIÇA FEDERAL

Seção Judiciária do Estado de Sergipe

EDITAL DE INTIMAÇÃO - PRAZO 30 DIAS

Dr. Ricardo César Mandarino Barretto, Juiz Federal da 1ª Vara, da Seção Judiciária do Estado de Sergipe, na forma da lei, etc.
FAZ SABER a todos quantos o presente EDITAL, com prazo de trinta dias, virem ou dele conhecimento tiverem, que, por este meio, INTIMA os executados JORGE EDUARDO FERREIRA DE BARROS e ANGÉLICA SILVEIRA SOBRAL DE BARROS, brasileiros, casados, funcionário público, administradora, ele portador do CPF nº. 127.159.645-87, ela portadora do CPF nº 312.419.645-72; estando, atualmente, em lugar incerto e não sabido; para, no prazo de dez dias, oferecer(em), querendo, embargos à adjudicação do imóvel penhorado e adjudicado à CEF nos autos da Execução Diversa nº 97.2306-0 movida pela Caixa Econômica Federal-CEF contra os executados supracitados; o referido imóvel está situado à Rua D, nº. 2928, Conjunto Residencial Vivendas do Rio Mar, bairro Coroa do Meio, nesta capital; registrado sob o nº. 01 e 02 à margem da matrícula nº. 28.477, fls, 0l, livro 2, da 2ª Zona imobiliária de Aracaju/SE. E, para que chegue ao conhecimento de todos e que o(s) intimando(s) não possa(m) alegar ignorância, determinei a expedição do presente Edital, o qual será afixado no átrio da Justiça Federal, situada na Av. Dr. Carlos R. da Cruz, 1500, Centro Administrativo Gov. Augusto Franco, nesta Capital e publicado na forma da lei.
Eu, (Christian Raul Pereira Aguiar), Diretor de Secretaria, conferi e subscrevo.

Aracaju. 08/02/2000
Juiz Ricardo César Mandarino Barretto

Poder Judiciário
JUSTIÇA FEDERAL
Seção Judiciária do Estado de Sergipe

EDITAL DE INTIMAÇÃO - PRAZO 30 DIAS

Dr. Ricardo César Mandarino Barretto, Juiz Federal da 1ª Vara, da Seção Judiciária do Estado de Sergipe, na forma da lei, etc.
FAZ SABER a todos quantos o presente EDITAL, com prazo de trinta dias, virem ou dele conhecimento tiverem, que, por este meio, INTIMA os executados WOLNEY CARLOS QUITÉRIO e ANDRÉA A F. MONTALVÃO QUITÉRIO, brasileiros, casados, ele funcionário público e portador do CPF nº. 363.137.855-68, ela doméstica e portadora da CPF nº. 516.783.655-72; estando, atualmente, em lugar incerto e não sabido; para, no prazo de dez dias, oferecer(em), querendo, embargos à adjudicação do imóvel penhorado e adjudicado à CEF nos autos da Execução Diversa nº 97.2350-8 movida pela Caixa Econômica Federal - CEF contra os executados supracitados; o referido imóvel está situado à Rua José Luciano Siqueira, nº. 206, Condomínio Aminthas Garcez, Edf. Eri Dane, apto. 104, bairro Suissa, nesta capital; registrado sob o nº. 01 e 02 à margem da matrícula nº. 13.291, fls. 197, livro 2-AO, da 4ª Zona Imobiliária de Aracaju/SE. E, para que chegue ao conhecimento de todos e que o(s) intimando(s) não possa(m) alegar ignorância, determinei a expedição do presente Edital, o qual será afixado no átrio da Justiça Federal, situada na Av. Dr. Carlos R. da Cruz, 1500, Centro Administrativo Gov. Augusto Franco, nesta Capital, e publicado
na forma da lei. Eu (Christian Raul Pereira Aguiar), Diretor de Secretaria, conferi e subscrevo.

Aracaju, 10/02/2000

Juiz Ricardo César Mandarino Barretto

Poder Judiciário
JUSTIÇA FEDERAL
Seção Judiciária do Estado de Sergipe

EDITAL DE INTIMAÇÃO - PRAZO 30 DIAS

Dr. Ricardo César Mandarino Barretto, Juiz Federal da 1ª Vara, da Seção Judiciária do Estado de Sergipe, na forma da lei, etc.
FAZ SABER a todos quantos o presente EDITAL, com prazo de trinta dias, virem ou dele conhecimento tiverem, que, por este meio, INTIMA os executados ITAMAR SANTANA BEZERRA e RAQUEL NERY LIMA BEZERRA, brasileiros, casados, autônomo, doméstica, ele portador do CPF nº. 266.755.795-68, ela portadora do CPF nº 591.144.445-34; estando, atualmente, em lugar incerto e não sabido; para, no prazo de dez dias, oferecer(em), querendo, embargos à adjudicação do imóvel penhorado e adjudicado à CEF nos autos da Execução Diversa nº 99.3115-6 movida pela Caixa Econômica Federal-CEF contra os executados supracitados; o referido imóvel está situado à Rua Rafael de Aguiar, nº. 1430, Condomínio Aperipê, Edf. Tupinambás, apto. 102, bairro Pereira Lobo, nesta capital; registrado sob o nº. 01 e 02 à margem da matrícula nº. 12.813, fls. 298, livro 2-AM, da 4ª Zona Imobiliária de Aracaju/SE. E, para que chegue ao conhecimento de todos e que o(s) intimando(s) não possa(m) alegar ignorância, determinei a expedição do presente Editei, o qual será afixado no átrio da Justiça Federal, situada na Av. Dr. Carlos R. da Cruz, 1500, Centro Administrativo Gov. Augusto Franco, nesta Capital, e publicado na forma da lei.
Eu, (Christian Raul Pereira Aguiar), Diretor de Secretaria, conferi e subscrevo.

Aracaju, 08/02/2000

Juiz Ricardo César Mandarino Barretto

Poder Judiciário
JUSTIÇA FEDERAL
Seção Judiciária do Estado de Sergipe

EDITAL DE INTIMAÇÃO-PRAZO 30 DIAS

Dr. Ricardo César Mandarino Barretto, Juiz Federal da 1ª Vara, da Seção Judiciária do Estado de Sergipe, na forma da lei, etc.
FAZ SABER a todos quantos o presente EDITAL, com prazo de trinta dias, virem ou dele conhecimento tiverem, que, por este meio, INTIMA a executada ELIZABETH ALVES DOS SANTOS NETA, brasileira, solteira, funcionária pública, portadora do CPF nº. 234.871.945-20; estando, atualmente, em lugar incerto e não sabido; para, no prazo de dez dias, oferecer(em), querendo, embargos à adjudicação do imóvel penhorado e adjudicado à CEF nos autos da Execução Diversa nº 97.2482-2 movida pela Caixa Econômica Federal-CEF contra a executada supracitada: o referido imóvel está situado à Rua Y, n.º 2131, Condomínio Mar Mediterrâneo, Edf. Creta, apto. 102, bairro Coroa do Meio, nesta capital; registrado sob o nº. 01 e 02 à margem da matrícula nº. 26.217, fls. 0l, livro 2, da 2ª Zona Imobiliária de Aracaju/SE. E, para que chegue ao conhecimento de todos e que o(s) intimando(s) não possa(m) alegar ignorância, determinei a expedição do presente Edital, o qual será afixado no átrio da Justiça Federal, situada na Av. Dr. Carlos R. da Cruz, 1500, Centro Administrativo Gov. Augusto Franco, nesta Capital, e publicado na forma da lei.
Eu, (Christian Raul Pereira Aguiar), Diretor de Secretaria, conferi e subscrevo.

Aracaju, 08/02/2000

Juiz Ricardo César Mandarino Barretto

Não vamos deixar o seu Pré-Caju passar em branco.

GAZETA DE SERGIPE
A verdade até brincando.

PREVIDÊNCIA

Benefícios vão ser revisados

Aposentadorias concedidas em 73 municípios passarão por uma operação pente-fino do INSS

(Foto: Fernando Silva)

Os benefícios concedidos pela Previdência Social em Sergipe passarão por revisão a partir de março

A Secretaria de Estado da Ação Social e do Trabalho vai coordenar a revisão dos benefícios de prestação continuada concedidos pelo INSS em 72 municípios sergipanos. Os beneficiados são aquelas pessoas que recebem a aposentadoria sem nunca ter contribuído com a previdência. Segundo a secretária Marta Leão, as prefeituras também participarão do trabalho, juntamente com o instituto de previdência.

A revisão é para saber se alguém está recebendo irregularmente

Em Sergipe 3.666 pessoas são beneficiadas com essa aposentadoria especial, recebendo do INSS um salário mínimo por mês. A revisão, conforme Marta Leão, é para saber se alguém está recebendo irregularmente ou se outra pessoa está sendo contemplada no lugar do beneficiário.

É que esse tipo de benefício é concedido a pessoas carentes, deficientes, idosos ou que estão impedidas de trabalhar temporariamente e precisam de um auxílio para se manter. A revisão vai verificar dois aspectos: a doença e a carência. A Secretaria e as prefeituras vão fiscalizar o lado social e o INSS a doença.

O Ministério da Previdência vai enviar os recursos para a Secretaria que destinará parte às prefeituras, pois elas é que colocarão seu pessoal em campo para fazer a revisão dessas aposentadorias. O Ministério vai repassar R$ 10,00 por número de beneficiado, sendo que R$ 1,00 fica para o Estado e R$ 9,00 para os municípios. Mensalmente serão repassados cerca de R$ 30 mil.

O trabalho de revisão terá início em março e a previsão é que seja concluído em seis meses.

Menores têm segurança na Renascer

A Fundação Renascer está presente durante os dias de festa do Pré-Caju para garantir a segurança das crianças e adolescentes que estejam participando ou mesmo trabalhando nesse período.

Todos os anos a fundação instala um stand para que possa servir como S.O.S. Criança, com ajuda de uma equipe de psicólogos, assistentes sociais, pedagogos e a diretoria técnica que já trabalha com crianças e adolescentes.

Esse stand é para garantir que as crianças tenham seus direitos cumpridos, mesmo durante a festa, caso aconteça algum fato envolvendo menores. "A violação do Estatuto da Criança e do Adolescente não pode ser praticado, e nós estamos instalados durante esses dias de folia para garantir isso", assegurou o presidente da Fundação Renascer, José Edilberto de Souza.

Também trabalham em conjunto com o S.O.S. Criança dois delegados da Delegacia de Proteção ao Menor, em sistema de revezamento. Esse posto do S.O.S. serve também para que as crianças sejam encontradas pelos pais ou responsáveis caso se percam durante a noite de festa.

O S.O.S. Criança funciona em Aracaju através do telefone 1407, e também tem um posto na praia de Atalaia, aberto durante os finais de semana.

PREFERÊNCIA

Centro fará treinamento a partir de segunda-feira

O Centro de Referência da Mulher Leonor Barreto Franco estará iniciando na próxima segunda-feira, dia 21, mais uma etapa do Programa de treinamentos sobre Planejamento Familiar. Destinado a médicos e enfermeiras da rede pública de saúde estadual, o treinamento sobre saúde reprodutiva vai capacitar e atualizar 31 profissionais, para que estes propaguem os métodos contraceptivos demonstrados durante o curso, nas unidades em que assistam. O treinamento vai até o dia 25, com aulas intensivas nos períodos da manhã e tarde.

De acordo com informações da diretora do Centro de Referência da Mulher, Maria Augusta Garcez Almeida, o treinamento será dado por profissionais da Bahia, do Centro de Referência de Saúde Reprodutiva - CRESAR. "A médica Balbina Lemos e sua equipe técnica virão até aqui para dar as informações sobre saúde reprodutiva", disse destacando que no primeiro treinamento realizado no período de 17 a 21 de janeiro, foram formados 38 profissionais.

"Esse método visa treinar 500 profissionais de uma única vez"

Ela destacou ainda que o Centro de Referência da Mulher vai realizar um tipo de curso inédito no país, através do sistema de dutoria. "Esse método visa treinar 500 profissionais de uma única vez, para formar os tutores, que irão coordenar os próximos treinamentos", informou. "Os profissionais serão capacitados para fazer o treinamento à distância, utilizando como metodologia o estudo das provas, distribuídas em oito módulos e o esclarecimento das dúvidas através da Internet, Correios ou da forma que melhor convier para cada treinando", esclarece ainda Maria Augusta.

Governo defende emendas da OGU

O governador Albano Franco se reuniu ontem(17/02) à tarde com o relator do Orçamento Geral da União de 2000, deputado federal Carlos Melles (PFL/MG) para pedir a manutenção das emendas apresentadas pela bancada sergipana ao orçamento. Albano foi acompanhado dos deputados federais Jorge Alberto (PMDB) e Cleonâncio Fonseca (PPB).

Ainda no período da tarde, o governador foi se encontrar com o ministro Chefe da Casa Civil Pedro Parente. Nesta visita, Albano Franco foi acompanhado dos governadores Tasso Jereissate (CE), Esperidião Amim (SC), César Borges (BA) e Jaime Lerner (PR) para solicitar a liberação de recursos prometidos pelo governo Federal aos Estados.

A bancada sergipana apresentou ao Orçamento Geral da União emendas no valor de R$ 300 milhões e a previsão do deputado Jorge Alberto, coordenador da bancada junto ao orçamento, é que sejam aprovados R$ 120 milhões. O OGU terá que ser votado até o final de fevereiro.

Poder Judiciário
JUSTIÇA FEDERAL
Seção Judiciária do Estado de Sergipe

EDITAL DE INTIMAÇÃO - PRAZO 30 DIAS

Dr. Ricardo César Mandarino Barretto, Juiz Federal da 1ª Vara, da Seção Judiciária do Estado de Sergipe, na forma da lei, etc.
FAZ SABER a todos quantos o presente EDITAL, com prazo de trinta dias, virem ou dele conhecimento tiverem, que, por este meio, INTIMA os executados SILVANE SILVA DE ARAÚJO LISBOA e JOSÉ ALBERTO LISBOA, brasileiros, casados, funcionária pública, professor, ela portadora do CPF nº. 267.660.515-15, ele portador do CPF nº 365.873.625-91; estando, atualmente, em lugar incerto e não sabido; para, no prazo de dez dias, oferecer(em), querendo, embargos à adjudicação do imóvel penhorado e adjudicado à CEF nos autos da Execução Diversa nº 99.1887-7 movida pela Caixa Econômica Federal-CEF contra os executados supracitados; o referido imóvel está situado à Av. Hermes Fontes, nº. 2946, Condomínio Jardim América-2ª etapa, bloco H, apto. 101, bairro Luzia, nesta capital; registrado sob o nº. 01 e 02 à margem da matrícula nº. 26.448, fls. 0l, livro 2, da 2ª Zona Imobiliária de Aracaju/SE. E, para que chegue ao conhecimento de todos e que o(s) intimando(s) não possa(m) alegar ignorância, determinei a expedição do presente Edital, o qual será afixado no átrio da Justiça Federal, situada na Av. Dr. Carlos R. da Cruz, 1500, Centro Administrativo Gov. Augusto Franco, nesta Capital, e publicado na forma da lei. Eu, (Christian Raul Pereira Aguiar), Diretor de Secretaria, conferi e subscrevo.

Aracaju, 08/02/2000

Juiz Ricardo César Mandarino Barretto

JUSTIÇA FEDERAL - SEÇÃO DE SERGIPE
Fórum Min. Geraldo Barreto Sobral
Centro Adm. Gov. Augusto Franco, Av. Dr. Carlos Rodrigues da Cruz, 1500 - Capucho - CEP. 49.080-902
2ª Vara

AÇÃO DE EXECUÇÃO: 97.01628-5 - CLASSE IV
PARTES: CEF contra ANTÔNIO CARLOS MEDEIROS

EDITAL DE INTIMAÇÃO
(PRAZO: 10 DIAS)

INTIMAÇÃO DE: ANTÔNIO CARLOS MEDEIROS, brasileiro, solteiro, autônomo, CPF nº. 052.094.395-34,
endereço desconhecido.
FINALIDADE:Intimação da realização da Praça do bem assim descrito: amóvel hipotecado situado na rua Av. Acrísio Cruz, nº. 105. Condomínio Residencial Solar Monte Carlo, edf. Grace, apto. 1202, bairro Praia 13 de Julho, nesta capital, (registrado sob nº. 1 e 2 à margem da matrícula 1268 1, f. 161, Livro nº. 2-AM, do Registro Geral da 4ª Zona/Circunscrição Imobiliária de Aracaju/SE), a realizar-se em 16/03/2000, às 15:00 horas, no átrio deste Fórum.
SEDE DO JUÍZO: Av. Carlos Rodrigues da Cruz, 1500, Centro Adm. Augusto Franco, bairro Capucho.
DÉBITO: R$ 116.730.60 (cento e dezesseis mil, setecentos e trinta reais e sessenta centavos) em: 09.04.97.
FUNDAMENTAÇÃO NORMATIVA: Lei 5741/71
O presente edital é expedido de ordem do MM. Juiz Federal, publicado na forma da lei e afixado no local de costume.

Aracaju, 15 de fevereiro de 2000.

Maria Clélia Nunes Mota
Diretora da Secretaria da 2ª Vara

Poder Judiciário
JUSTIÇA FEDERAL
Seção Judiciária do Estado de Sergipe

EDITAL DE INTIMAÇÃO - PRAZO 30 DIAS

Dr. Ricardo César Mandarino Barretto, Juiz Federal da 1ª Vara, da Seção Judiciária do Estado de Sergipe, na forma da lei, etc.
FAZ SABER a todos quantos o presente EDITAL, com prazo de 30(trinta) dias, virem ou dele conhecimento tiverem, que, por este meio, INTIMA a executada MARIA SALETE FERRARI DE MATOS, brasileira, separada judicialmente, pedagoga, portadora do CPF nº. 199.863.945-20, estando em lugar incerto e não sabido; para, no prazo de dez dias, oferecer(em), querendo, embargos à adjudicação do imóvel penhorado e adjudicado à CEF nos autos da Execução Diversa-processo nº. 99,2080-4, movida pela Caixa Econômica Federal-CEF contra a executada supracitada; o referido imóvel está situado à Av. Hermes Fontes, nº. 2700, Cond. Residencial Copa D'Or, Edf. Leme, bloco I, apto. 603, bairro Grageru, nesta capital; registrado sob o nº. 01 e 02 à margem da matrícula nº. 27.863, fls. 0l, livro 02, da 2ª Zona Imobiliária de Aracaju/SE. E, para que chegue ao conhecimento de todos e que a intimanda não possa alegar ignorância, determinei a expedição do presente Editei, o qual será afixado no átrio da Justiça Federal, situada na Av. Dr. Carlos R. da Cruz, 1500, Centro Administrativo Gov. A. Franco, nesta Capital, e publicado na forma da lei. Eu, (João Bosco Carvalho de Jesus), Diretor de Secretaria, conferi e subscrevo.

Aracaju, 15/02/2000

Juiz Ricardo César Mandarino Barretto

Poder Judiciário
JUSTIÇA FEDERAL
Seção Judiciária do Estado de Sergipe

EDITAL DE INTIMAÇÃO-PRAZO 30 DIAS

Dr. Ricardo César Mandarino Barretto, Juiz Federal da 1ª Vara, da Seção Judiciária do Estado de Sergipe, na forma da lei, etc.
FAZ SABER a todos quantos o presente EDITAL, com prazo de trinta dias, virem ou dele conhecimento tiverem, que, por este meio, INTIMA o executado JOSÉ ROBERTO DE ALMEIDA SAMPAIO, brasileiro, solteiro, bancário, portador do CPF nº. 352.799.07553; estando, atualmente, em lugar incerto e não sabido; para, no prazo de dez dias, oferecer, querendo, embargos à adjudicação do imóvel penhorado e adjudicado à CEF nos autos da Execução Diversa nº 97.3085-7 movida pela Caixa Econômica Federal-CEF contra o executado supracitado; o referido imóvel está situado à Av. Hermes Fontes, nº. 2850, Condomínio Jardim América, bloco A, apto. 203, bairro Luzia, nesta capital; registrado sob o nº. 01 e 02 à margem da matrícula nº. 25.348, fls. 148, livro 2, da 2ª Zona Imobiliária de Aracaju/SE. E, para que chegue ao conhecimento de todos e que o(s) intimando(s) não possa(m) alegar ignorância, determinei a expedição do presente Edital, o qual será afixado no átrio da Justiça Federal, situada na Av. Dr. Carlos R. da Cruz, 1500, Centro Administrativo Gov. Augusto Franco, nesta Capital e publicado na forma da lei. Eu (Christian Pereira Aguiar), Diretor de Secretaria, conferi e subscrevo.

Aracaju, 08/02/2000

Juiz Ricardo César Mandarino Barretto

Poder Judiciário
JUSTIÇA FEDERAL
Seção Judiciária do Estado de Sergipe

EDITAL DE INTIMAÇÃO - PRAZO 30 DIAS

Dr. Ricardo César Mandarino Barretto, Juiz Federal da 1ª Vara, da Seção Judiciária do Estado de Sergipe, na forma da lei, etc.
FAZ SABER a todos quantos o presente EDITAL, com prazo de 30(trinta) dias, virem ou dele conhecimento tiverem, que, por este meio, INTIMA a executada ANA LÚCIA TELES LIMA, brasileira, solteira, pensionista, portadora do CPF nº. 556.013.755-34, estando, atualmente, em lugar incerto e não sabido; para, no prazo de dez dias, oferecer, querendo, embargos à adjudicação do imóvel penhorado e adjudicado à CEF nos autos da Execução Diversa nº 97.1588-2 movida pela Caixa Econômica Federal-CEF contra a executada supracitada; o referido imóvel está situado à Rua C, n.º 80, Condomínio Costa Verde, Edf. Guarujá, apto. 202, bairro Grageru, nesta capital; registrado sob o nº. 01 e 02 à margem da matrícula nº. 30.021, fls. 0l, livro 2, da 2ª Zona Imobiliária de Aracaju/SE. E, para que chegue ao conhecimento de todos e que o(s) intimando(s) não possa(m) alegar ignorância, determinei a expedição do presente Edital, o qual será afixado no átrio da Justiça Federal, situada na Av. Dr. Carlos R. da Cruz, 1500,
Centro Administrativo Gov. A. Franco e Capital, e publicado na forma da lei, (Christian Raul Pereira Aguiar), diretor de Secretaria, conferi e subscrevo.

Aracaju, 08/02/2000

Juiz Ricardo César Mandarino Barretto

Poder Judiciário
JUSTIÇA FEDERAL
Seção Judiciária do Estado de Sergipe

EDITAL DE INTIMAÇÃO - PRAZO 30 DIAS

Dr. Ricardo César Mandarino Barretto, Juiz Federal da 1ª Vara, da Seção Judiciária do Estado de Sergipe, na forma da lei, etc.
FAZ SABER a todos quantos o presente EDITAL, com prazo de 30(trinta) dias, virem ou dele conhecimento tiverem, que, por este meio, INTIMA o executado LUIZ CARLOS DOS SANTOS, brasileiro, solteiro, funcionário público, portador do CPF nº. 457.433.475-49; estando, atualmente, em lugar incerto e não sabido; para, no prazo de dez dias, oferecer, querendo, embargos à adjudicação do imóvel penhorado e adjudicado à CEF nos autos da Execução Diversa nº 97.1591-2 movida pela Caixa Econômica Federal-CEF contra o executado supracitado; o referido imóvel está situado à Rua C, nº 80, Condomínio Costa Verde, Edf. Angra dos Reis, apto- 204, bairro Grageru, nesta capital; registrado sob o nº 01 e 02 à margem da matrícula nº 29.912, fls. 0l, livro 2, da 2ª Zona imobiliária de Aracaju/SE. E, para que chegue ao conhecimento de todos e que o(s) intimando(s) não possa(m) alegar ignorância, determinei a expedição do presente Edital, o qual será afixado no *átrio* da Justiça Federal, situada na Av. Dr. Carlos R, da Cruz, 1500, Centro Administrativo Gov. A. Franco, nesta Capital, e publicado na forma da lei. Eu, (Christian Raul Pereira Aguiar), Diretor de Secretaria, conferi e subscrevo.

Aracaju, 08/02/2000

Juiz Ricardo César Mandarino Barretto

■ INVESTIMENTOS

Recursos beneficiam Poço Verde

Projeto Nordeste distribuiu verbas com dezenas de municípios sergipanos para as áreas sociais

(Foto: Edinah Mary)

Aragão diz que Pronese beneficia vários municípios

Dos 75 municípios sergipanos, Poço Verde está entre os dez que mais receberam recursos do Projeto Nordeste. A informação foi prestada ontem, pelo coordenador do Pronese, Eraldo Ribeiro Aragão. "O Governo Albano Franco já investiu R$ 1,54 milhão naquele município, beneficiando mais de 13 mil pessoas. Sem este apoio financeiro e em meio à crise financeira porque passa as prefeituras, dificilmente uma administração municipal como a de Poço Verde teria capacidade de fazer investimentos em obra de infra-estrutura - a exemplo da eletrificação rural - e atividades produtivas", afirmou Eraldo Aragão.

Segundo o coordenador do Pronese, com recursos do governo de Sergipe e do Banco Mundial, já foram executados naquele município nada menos do que 26 obras de eletrificação rural, perfazendo um total de 92 quilômetros de rede elétrica construída. "Com essa obra acendeu-se a esperança de uma vida melhor para o homem do campo que não imaginava a chegada deste benefício em sua casa. A energia possibilitou a implantação de estabelecimento comercial nos povoados, as escolas passaram a oferecer aulas noturnas, além do conforto que se pode ter com a aquisição de eletrodomésticos", revela.

Eraldo Aragão explicou ainda, que Poço Verde foi o primeiro município a implantar em 1998, energia solar nas residências mais distantes onde era impraticável para o Projeto Nordeste levar energia convencional devido aos elevados custos. " As famílias economizam dinheiro, antes gasto com a compra de querosene, baterias, pilhas. Essa economia tem destino certo: a compra de alimentos", afirmou, destacando que com a chegada da energia solar a qualidade de vida melhorou na zona rural.

> **"Em cinco anos elas estarão em condições de repor os investimentos"**

Ele enfatizou que o governo de Sergipe, em parceria com as associações comunitárias de Poço Verde, estão encontrando soluções concretas para melhorar a renda das famílias. "Com um povo trabalhador e uma terra fértil, só faltava máquinas agrícolas para que o município retome a sua posição de maior produtor de milho e feijão do Estado", reconhece. Aragão disse que com recursos do Pronese, foram adquiridos até dezembro passado oito tratores com implementos para serem usados pelos agricultores de Poço Verde.

Depoimento - O trabalhador rural Renato de Souza, que integra a Associação de Desenvolvimento Comunitário de Padre Cícero, em Poço Verde, concorda com Eraldo Aragão. Segundo ele, antes da chegada dos tratores havia uma exploração de preço muito grande por parte das pessoas que alugam as máquinas para os agricultores, com o preço chegando a R$ 15,00 por tarefa de terra. "Com os tratores da associação financiados pelo Pronese temos uma economia de R$ 3 mil por safra. Isso permite que se plante mais, aumentando a produtividade", salientou.

No povoado Ambrósio, também em Poço Verde, 140 famílias ainda comemoram a colheita do ano passado, correspondente a 600 hectares. O presidente da Associação Comunitária, Samuel Rodrigues, diz que a associação de produtores colhe, em média, o equivalente a 400 hectares por safra de feijão e milho consorciados.

"As associações responsáveis pela operação e manutenção das máquinas e implementos agrícolas demonstram ser sustentáveis a partir das receitas geradas pelo pagamento feito pelo uso do equipamento. Estudos do Pronese demonstram que em cinco anos elas estarão em condições de repor os investimentos iniciais, cerca da metade da vida útil normal de um trator", concluiu Eraldo Aragão.

■ HOSPITAL

Centro de Traumatologia opera normalmente

O esquema de atendimento médico montado pela Secretaria de Estado da Saúde em parceria com a Prefeitura Municipal de Aracaju para os dias de folia do Pré-Caju, tem evitado que os hospitais da cidade registrem um grande fluxo de casos em suas unidades emergenciais. No caso do Hospital João Alves, o maior do Estado, o clima é de normalidade no seu Centro de Trauma.

De acordo com informações do assessor de comunicação do hospital, Flávio Lima, apenas dois casos deram entrada nesses primeiros dias da prévia: um rapaz de 18 anos que sofreu uma perfuração no abdômen por chucho e uma mulher com contusão no antebraço esquerdo. "Esses casos só foram encaminhados para cá, por haver suspeita de fratura e precisarem de aparelho de raio-x", explicou.

Segundo ele, apesar do Centro de Trauma do hospital estar preparado para receber um número de pessoas maior do que nos dias normais, inclusive tendo aumentado o número de profissionais de 16 para 21, para suprir as necessidades de um período de festa como este, o movimento até agora têm sido normal. "Isso por conta da equipe de profissionais que está de plantão no posto implantado na sementeira, onde é resolvida a maioria dos casos", destaca Flávio Lima.

De acordo com a enfermeira Sheila Almeida, que está coordenando as equipes de assistência médica na unidade avançada de saúde da sementeira, somente os casos mais graves são encaminhados para os hospitais da cidade. "Em todo o percurso do Pré-Caju há ambulâncias de prontidão para fazer a remoção dos pacientes para a unidade, onde os atendimentos estão sendo feitos por uma equipe de cinco profissionais, inclusive um cirurgião, aparelhados com todos os equipamentos necessários para atender os casos mais freqüentes, como embriaguez e agressões físicas com ferimentos leves", esclareceu.

Poder Judiciário
JUSTIÇA FEDERAL
Seção Judiciária do Estado de Sergipe

EDITAL DE INTIMAÇÃO - PRAZO 30 DIAS

Dr. Ricardo César Mandarino Barretto, Juiz Federal da 1ª Vara, da Seção Judiciária do Estado de Sergipe, na forma da lei, etc.
FAZ SABER a todos quantos o presente EDITAL, com prazo de 30(trinta) dias, virem ou dele conhecimento tiverem, que, por este meio, INTIMA os executados IRACILDES SILVA OLIVEIRA e ILANMEIDE RIBEIRO DE OLIVEIRA, brasileiros, casados, ele funcionário público e portador do CPF nº 103.753.415-87, ela doméstica e portadora do CPF nº. 276.272.925-49, estando em lugar incerto e não sabido; para, no prazo de dez dias, oferecer(em), querendo, embargos à adjudicação do imóvel penhorado e adjudicado à CEF nos autos da Execução Diversa-processo nº. 99.1342-5, movida pela Caixa Econômica Federal-CEF contra os executados supracitados; o referido imóvel está situado à Av. Hermes Fontes, nº. 2700, Cond. Residencial Copa D'Or, Edf. Leme, bloco I, apto, 503, bairro Grageru, nesta capital: registrado sob o nº. 01 e 02 à margem da matrícula nº. 27.893, fls. 01, livro 02, da 2ª Zona Imobiliária de Aracaju/SE. E, para que chegue ao conhecimento de todos e que os intimandos não possam alegar ignorância, determinei a expedição do presente Edital, o qual será afixado no átrio da Justiça Federal, situada na Av. Dr. Carlos R. da Cruz, 1500, Centro Legislativo Gov. A. Franco, nesta Capital, e publicado na forma da lei. Eu, (João Bosco Carvalho de Jesus), Diretor de Secretaria, conferi e subscrevo.

Aracaju, 15/02/2000

Juiz Ricardo César Mandarino Barretto

EXTRAVIO DE DOCUMENTOS

A firma Sansil Representações Ltda, inscrita no C.M.C. da Prefeitura Municipal de Aracaju sob. nº 53.584-6 e C.G.C. 01.364.980/0001-74, comunica o extravio do Livro de Apuração do ISS, talão de N. F. de nº 001 a 050-série A, Livros Caixa e demais documentos. Aracaju, 16.02.2000

A Direção

CONSULTORIA JURÍDICA 'S. CHAGAS'
CAUSAS: *Cívis, Trabalhistas, Tributárias, Comerciais, Criminais, Defesa do Consumidor, Inventários, Contratos Bancários, Contratos do SFH, Contratos de Compra e Venda e Assemelhados.*

Dr. Sebastião Chagas Filho
ADVOGADO
OAB-SE Nº 2182

Escritório
Avenida Rio Branco, 186
Ed. Oviêdo Teixeira - Sala 120 *Aracaju - Sergipe*

Tels: 213-7400 / Fax: 222-6911

EDITAL DE PRIMEIRO PÚBLICO LEILÃO E INTIMAÇÃO
Data do Leilão.: 01/03/2000 Horário...: 10:00 h
Local.....:AV. PRESIDENTE TANCREDO NEVES, 225, ESPAÇO EMES, AUDITÓRIO DE LEILÕES, GRAGERU ARACAJU/SE

MARCELO HORA DE ARAÚJO, Leiloeiro Oficial estabelecido à Av. Presidente Tancredo Neves, nº 225, Espaço Emes, Auditório de Leilões, Grageru, Aracaju/Se , faz saber que devidamente autorizado pelo Agente Fiduciário do Ex-BNH, vendera, na forma da Lei Número 8004, de 14/03/90 e Decreto Lei nº 70 de 21/11/66 e regulamentação complementar RC 58/67, RC 24/68 RD 08/70 e CFG 10/77, no dia e local acima referidos, os imóveis adiante descritos para pagamento de dívidas hipotecárias em favor de **Banco Itaú S/A.**
A venda à vista será feita mediante pagamento à vista, podendo o arrematante pagar, no ato, como sinal 20% (vinte por cento) do preço da arrematação e o saldo no prazo impreterível de 08(oito) dias, sob pena de perda do sinal dado.
As despesas relativas a comissão de leiloeiro, registro, imposto e taxas correrão por conta do arrematante. Caso o imóvel esteja ocupado, o arrematante fica ciente que será o responsável pelas providências de desocupação do mesmo.
O leiloeiro acha-se habilitado a fornecer aos interessados, informações pormenorizadas sobre os imóveis.
Ficam desde já intimados do presente leilão, os mutuários, caso não sejam localizados.
SED..:1.361 **Contrato..:** 101.111226-0 **Banco Itaú S/A**
Endereço do Imóvel...: Av. Silvio Teixeira, nº 1.283, Cond. Resd. Delphinos, BL- A, Ap. 104, Grageru, Aracaju/SE, **ROMEU DA SILVA JUNIOR,** Brasileiro, Func. Público, **C.P.F.:** 516.372.785-00, **R.G.:** 878.969 SSP/SE, Casado com **PATRICIA VERÔNICA NUNES E SILVA** Brasileira, Func. Pública, **C.P.F.:** 575.313.155-72, **R.G.:**1.089.675 SSP/SE.
Descrição do Imóvel.: Composto internamente de sala, três quartos, sendo um suíte, circulação, sanitário social, cozinha, área de serviço e direito a uma vaga de garagem, o apartamento possui área privativa de 79,56m2, área comum de 20,37m2, área total de 99,93m2 e fração ideal de 0,010417m2 da área de terreno próprio, com todas benfeitorias, instalações, pertences e acessórios. Valor R$ 59.352,21.
SED..:1.369 **Contrato..:** 101.085580-0 **Banco Itaú S/A**
Endereço do Imóvel...: Av. Franklin Sobral, nº 1623, Cond. Aquarius, BL-C, Apt.1204, Grageru, Aracaju/SE **NILTON TADEU DE SÃO JOSÉ,** Brasileiro, Técnico em Mecânica **C.P.F.:** 052.310.598-38, **R.G.:** 10.710.463 SSP/SE, Casado com **SANDRA ISABEL DO CARMO DE SÃO JOSÉ,** Brasileira, Do Lar, **C.P.F.:** 906.020.215-53, **R.G.:** 1.396.032 SSP/SE.
Descrição do Imóvel.: Composto internamente de sala de estar, três quartos, cozinha, área de serviço com W.C e direito a uma vaga de garagem, o apartamento possui área privativa de 80,42m2, área comum de 33,61m2, área total de 114,03m2 e fração ideal de 0,006945 da área de terreno próprio, com todas benfeitorias instalações, pertences e acessórios. Valor R$ 68.323,06.

MARCELO HORA DE ARAÚJO
Leiloeiro Público Oficial

EDITAL DE PRIMEIRO PÚBLICO LEILÃO E INTIMAÇÃO
ARACAJU/SE
Data do Leilão.: 18/02/2000
Local.....: ESCRITÓRIO DO LEILOEIRO - AV. PRESIDENTE TANCREDO NEVES, 226, BAIRRO GRAGERU, ESPAÇO EMES, AUDITÓRIO DE LEILÕES, ARACAJU/SE. A partir das...: 10:00 h

MARCELO HORA DE ARAÚJO, Leiloeiro Oficial estabelecido à Av. Presidente Tancredo Neves, 225, Auditório de Leilões, Espaço Emes, Grageru, Aracaju/Se, fone: xx (79) 249-1137, faz saber que devidamente autorizado pelo Agente Fiduciário do EX-BNH, vendera, na forma da Lei Número 8004, de 14/03/90 e Decreto Lei nº 70 de 21/11/66 e regulamentação complementar RC 58/67, RC 24/68 RD 08/70 e CFG 10/77, no dia e local acima referidos, os imóveis adiante descritos para pagamento de dívidas hipotecárias em favor de **Banco Bandeirantes S/A.**
A venda à vista será feita mediante pagamento à vista, podendo o arrematante pagar, no ato, como sinal 20% (vinte por cento) do preço da arrematação e o saldo no prazo impreterível de 08 (oito) dias, sob pena de perda do sinal dado.
Os lances mínimos para venda serão no valor dos créditos hipotecários e acessórios, ou avaliação do imóvel, nos termos do Art. 818 do CC, sendo o maior dos dois valores, sujeitos, porém, a atualização até o dia da realização da praça.
As despesas relativas a comissão de leiloeiro, registro, imposto e taxas correrão por conta do arrematante. Caso o imóvel esteja ocupado, o arrematante fica ciente que será o responsável pelas providências de desocupação do mesmo.
O leiloeiro acha-se habilitado a fornecer aos interessados, informações pormenorizadas sobre os imóveis.
Ficam desde já intimados do presente leilão, os mutuários, caso não sejam localizados.
SED..:1.231 **Contrato..:** 150003100052211 **Banco Bandeirantes S/A**
Endereço do Imóvel...: Rua A, 51, aptº 603, 6º andar, cruzamento das avenidas Silvio Teixeira com Tramanday, Edifício Porto Cervo, Condomínio Costa Esmeralda, em Jardim, bairro Grageru, Aracaju/SE **RONALDO LIMA DA SILVA,** Brasileiro (a), **CPF.:** 254.834.205-00, **C.I.:** 0166004-02 Casado(a) com **ANA LUCIA MENDES LIMA,** Brasileiro (a) , **C.P.F.:** 212.869.304-72 **C.I.:** 1841434 **Descrição do Imóvel.:** Apartamento 603, 6º andar, Edifício Porto Cervo, a rua A, 51, cruzamento das avenidas Silvio Teixeira com Tramanday, Condomínio Costa Esmeralda, em Jardim, bairro de Grageru, em Aracaju, com direito a duas vagas de garagem determinadas e numeradas 157 e 185, **contendo:** sala de estar, circulação, três quartos, sendo um suíte, cozinha, área de serviço, dois sanitários sociais, sendo um suíte, um quarto de empregada, um wc de serviço, varanda, com área real privativa de 104, 80m2, área real comum de 13,08m2, área real total de 117,83m2, fração ideal do terreno de 0,0098, com todas as suas instalações, benfeitorias, pertences e acessórios. Saldo Devedor + Acessórios R$ 86.974,23.

Aracaju, 03 de fevereiro de 2000
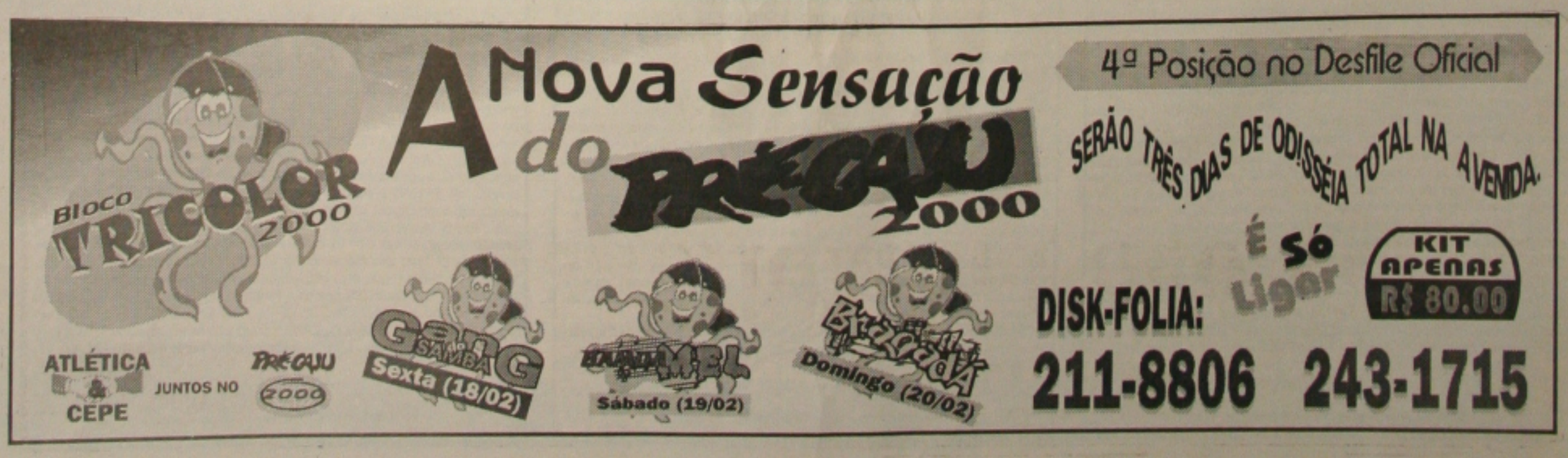
Marcelo Hora de Araujo
Leiloeiro Público Oficial
Fid/Publicações: 03/02/2000 11/02/2000 18/02/2000