ZONA 01
EXEMPLAR DE ASSINANTE
TEL. P/ RECLAMAÇÕES
CAIXA POSTAL
GAZETA DE SERGIPE

ORÇAMENTO DO TRE É DE R$ 2 MI
Página 3A

R$ 0,50

GAZETA DE SERGIPE

ARACAJU, QUARTA-FEIRA, 29 DE MARÇO DE 2000 — A VERDADE EM PRETO E BRANCO — FUNDADOR - ORLANDO DANTAS - ANO XLV Nº 12.360

ODONTO SERV
SEU CONVÊNIO ODONTOLÓGICO
Rua Itabaiana 94 - Centro/Sgo
Fone: (079) 211-2146 - 224-8659

DÓLAR
COMERCIAL R$ 1,750
PARALELO R$ 1,840
TURISMO R$ 1,690

POUPANÇA
TR - (17/03/2000)...0,2291%
TBF - (17/03/2000)...1,4918%
POUPANÇA em 29/03/2000 0,6539%

OURO
Grama pelo BM&F a R$ 16,20
Estável
Onça
Queda de 3,90%

TELEFONE
PABX: (079) 236-2002
FAX 236-2112
Fax comercial (079) 236-2002

JUROS
CDB-18,31% as ano.
1,48% no período
POS-FIXADO de 31 dias. 14,50%
CAPITAL DE GIRO 22,64%

EDIÇÃO
Circula hoje com 16 páginas. Com três cadernos separados.

FECHAMENTO
A edição de hoje, 29/03/2000, fechou às 23h e começou a circular uma hora e meia depois para venda e assinatura.

APURAÇÃO DE ASSASSINATO EM CANINDÉ DESAGRADA

Cúpula da SSP pode afastar delegado das investigações sobre morte de radialista

(Edinah Mary)

Durante a manifestação, o catador conhecido por Sandro sentiu-se mal e saiu amparado por outros sem-teto. Albano deixou o gabinete e foi atender aos manifestantes (detalhe).

O rumo das investigações sobre o assassinato do radialista Jose Wellington Fernandes, o *Zezinho* Cazuza, 36, não vem agradando a cúpula da Secretaria de Segurança Publica (SSP). Segundo um ex-delegado, a intenção da cúpula da Secretaria é afastar o Delegado Especial de Homicidios, Jocelio Franca Froes, do comando das investigações. Isto porque até agora o tratorista Jose Ferreira, o Zé de Adolfo, principal acusado pelo crime, já foi interrogado seis vezes, apresentando versões diferentes e contraditorias. O radialista foi morto na madrugada do ultimo dia 13, com um tiro de escopeta, quando deixava a Xingo FM, em Caninde de São Francisco, no Alto Sertão do Estado. O tratorista, chegou a assumir a autoria do homicidio e acusar o prefeito do municipio, Genivaldo Galindo, como mandante. *(Página 5A)*

Zoonoses teme aumento de óbitos por leptospirose

O Centro de Zoonoses do Estado começou a intensificar as medidas preventivas para impedir a proliferação da leptospirose, doença transmitida através da urina do rato. Segundo o diretor do órgão, Camilo Vilela Coronado, só no ano passado, o centro registrou 27 casos na capital, com quatro óbitos. Com a proximidade do inverno, aumenta os riscos de contaminação, pois as chuvas alagam ruas e avenidas proximas a canais, esgotos e corregos, formando o ambiente propicio para a proliferação dos roedores. *(Página 3B)*

Sem-teto fazem protesto para cobrar imóveis

Dezenas de familias de sem-teto que moram às margens do Canal Santa Maria, no povoado Terra Dura, e na Invasão do Siri, em Nossa Senhora do Socorro, promoveram ontem uma barulhenta passeata para cobrar do governo do Estado a promessa de que seriam contemplados com casas. A manifestação foi encerrada em frente ao Palácio de Despachos, na Avenida Adélia Franco. Ao todo são 534 familias que hoje vivem em barracos improvisados, em condições subumanas. O governador Albano Franco deixou o gabinete e foi à rua, onde ouviu as reivindicações dos sem-teto. *(Página 1B)*

Matadouros descumprem portaria 304

A maioria dos matadouros de Sergipe ainda não reunem condições de cumprir a Portaria 304 do Ministerio da Agricultura, que estabeleceu normas de abate, acondicionamento e transporte de carne bovina. Segundo o delegado regional da Agricultura, Luis Simões, a competência para fiscalizar matadouros e frigorificos, enquanto às prefeituras cabem observar o cumprimento da legislação nas ferras livres. *(Página 2B)*

(Edinah Mary)

No mercado municipal, comerciantes descumprem a portaria e expõem a carne fora das câmaras

(Edinah Mary)

ESTUDANTES

Estudantes da rede pública estadual voltaram às ruas da capital. Eles realizaram à tarde manifestação (foto), convocada pela União dos Estudantes Secundaristas (Uses). Os manifestantes alegam que as escolas da rede estadual estão em condições precárias na capital e no interior, bem como queixam-se da falta de professores e da qualidade da merenda escolar. Eles prometem paralisar uma escola por dia até que o governo atenda as reivindicações da classe estudantil. (Página 5A)

PT erra ao mover ação contra a lei do mínimo

O lider do PT na Câmara, Aloizio Mercadante (SP), e seu colega de partido, deputado Paulo Paim (RS), cometeram um erro processual hoje ao encaminhar ao Supremo Tribunal Federal (STF) denúncia contra o presidente Fernando Henrique Cardoso e os ministros do Trabalho, Francisco Dornelles e da Previdência Social, Waldeck Ornélas, por crime de responsabilidade na proposta que permite a fixação de pisos salariais estaduais. Segundo ministros do STF, como envolve o presidente da República, o caso deveria ter sido encaminhado à Câmara para posterior julgamento pelo Senado, jamais ao STF. Baseando-se na Lei 1.079, conhecida como lei do impeachment, os parlamentares pedem que o presidente e os ministros sejam condenados à perda da função pública e dos direitos politicos. *(Página 8A)*

EMPATE DÁ VAGA HOJE AO SERGIPE

Página 1C

TRIBUNA GS

Luiz Antonio Barreto
e-mail:pesquise@netdados.com.br

O ideal da Vida Santa

A façanha dos navegadores, inventando uma nova geografia, a invenção da imprensa, com tipos móveis metálicos, a reforma religiosa de Martinho Lutero, mudaram mundo e deram novos rumos a vida que havia nele. As navegações serviram, e muito, para que o Catolicismo construísse uma idéia de sociedade, atraindo para a Igreja as multidões encontradas nas terras descobertas. A imprensa fez recircular os repertórios culturais, tornando-os instrumentos da catequese, pelo exemplo moral que encerrava. A posição dissidente de Lutero não apenas provocou a formação de um novo bloco dentro do cristianismo, como motivou a Igreja católica romana a reagir, na esteira da herança guerreira e dos troféus e vitórias contra os infiéis turcos, otomanos, sarracenos, árabes em geral.

As viagens dos descobridores, em todos os quadrantes, são um testemunho da audácia, da valentia, do ideal conquistador, que surpreendeu a velha Europa e o todo o velho mundo, na medida em que mais que dilatar o conhecimento cartográfico e identificar milhões de pessoas, a serem reconhecidas com suas vidas e principalmente com suas almas, para a glória de Deus, encheram os navios de riqueza. Uma riqueza tanto das coroas descobridoras, como dos colonos aventureiros, que largavam as suas rotinas e se lançavam ao mar, nas viagens inseguras, em busca de ouro, de prata, diamantes, madeira, especiarias e, em muitos casos, em busca de liberdade.

Com os viajantes vieram as expressões de cultura, todas elas valorizadas pela impressão que substituía os códices, ampliando o poder comunicador dos textos. Eram as estórias, os romances, as cantigas, os provérbios, as exortações laudatória, a serviço da fé. Um repertório imenso, transposto em várias línguas, quantas foram as línguas dos religiosos, das diversas ordens. A cultura vicejou no Brasil na pluralidade das línguas dos predicadores, homens de fé, portugueses, espanhóis, italianos e outros, movidos pelos mesmos compromissos e ideais. A imprensa foi vital, para o controle da catequese, ou da expansão religiosa e da fé.

A reforma luterana provocou a contrareforma, movimento que restabeleceu, de certo modo, a luta contra os infiéis. Apoiados na experiência de séculos de batalhas, os católicos andaram a converter, indistintamente, a todos os que foram encontrados nas novas terras ou para elas trazidos, como mão-de-obra escrava, ou colonos, degredados, outros tipos de gente, aliados dos Jesuítas e da Coroa. Soldados das muitas guerras, sesmeiros, mamelucos, todos tiveram papéis semelhantes e responderam, perante a Inquisição, sobre o comportamento pessoal. Havia, latente, em cada passo da ocupação e da colonização da terra, uma guerra contra os infiéis, os protestantes, os judeus, os rebeldes que desafiavam o Poder.

O Novo Mundo reeditou o ideal da vida santa, quando lutar contra os sarracenos e os turcos era um caminho de salvação e de santificação. Homens e mulheres adotavam a flagelação, o martírio resignado, do cilício - pequena túnica, ou cinto, ou cordão de crina, de lã áspera, às vezes com farpas de madeira, que por penitência se trazia vestido diretamente sobre a pele. Mais que o uso e o sacrifício voluntário do cilício, as mulheres e dentre elas as virgens consagradas, alimentavam-se apenas de legumes e água, ou, como os homens, refugiavam-se nos cantos mais toscos, construídos para o sofrimento.

O costume da alimentação com legumes e água vem de Santa Genoveva (422-512), de Santa Hedvirges, padroeira da Polônia, de origem nobre, mas que viveu comendo pão, água e legumes, dormindo em leito de duas tábuas e apenas três horas, sujeitando o corpo à flagelação, até morrer, feliz, em 1243. Outro exemplo é o de São Pedro de Alcântara (1499-1562), que durante 40 anos só comeu de dois em dois dias, e mesmo assim salpicava de cinza a comida e dormia apenas duas horas por noite, tendo recusado, já em agonia e ardendo em febre, o copo de água que lhe ofereciam.

> Sofrer e morrer no sofrimento era uma prática comum, um compromisso de mulheres e de homens

O ideal de vida santa é, então, da história do cristianismo, e ganhou ainda mais relevo a partir da expansão religiosa, que fez do Novo Mundo um cenário ideal para o exercício de todos os sacrifícios. Sofrer e morrer no sofrimento era uma prática comum, um compromisso de mulheres e de homens devotados à mesma causa, em nome da fé. Os infiéis perderam importância, derrotados, subjulgados, ou retirados para suas terras, mas outras motivações alimentaram a Igreja. São Marcelino Champagnat (1789-1840) recebeu de Deus, segundo o Papa Bento XV, a missão de pôr de sobreaviso o mundo, contra os "falsos profetas. Era profetas que se apresentavam como defensores do direito dos povos, anunciando uma era de liberdade, fraternidade e igualdade, mas quem não os reconheceria disfarçados à maneira de lobos vestidos de ovelhas?" e São José operário foi feito padroeiro dos que combatem o comunismo ateu, por Pio XII, em 1937.

GAZETA DE SERGIPE
A VERDADE EM PRETO E BRANCO
Fundador - Orlando Dantas
Diretor Geral - Paulo Roberto Santos Brandão

Diário matutino de propriedade da Gazeta de Sergipe S/A. Fundado em 13 de janeiro de 1956. Redação, Administração e Oficinas, Av. Juscelino Kubitscheck, Nº 396-A - (Antiga Visconde de Maracaju) - PABX-(079) 236-2002 - FAX - (079) 236-2112. END. ELETRÔNICO **gazeta@netdados.com.br (Comercial) gazeta2@netdados.com.br (Redação)** HOME PAGE: **http://www.gazetadesergipe.com.br** - REPRESENTANTES - São Paulo, Rio de Janeiro e demais estados, SIMA -SEARA-SERVIÇOS DE IMPRENSA, RÁDIO E MARKETING LTDA - Rua Guilherme Guinle, 272, 6º Andar B-Botafogo-RJ-CEP 22270-060-OF.RJ FONE: (021)539-2811-FAX: (021)539-2874. **BRASÍLIA - RIL PUBLICIDADE** - SBN - Quadra 02 Bloco J. Edifício Engº Paulo Maurício 8º andar s/815 - CEP.70040-903 - Fone: 061-326.8505
Noticiário Nacional - **AGÊNCIA ESTADO** - Os artigos assinados são de inteira responsabilidade de seus autores, não necessariamente refletindo a opinião do jornal.

GAZETA DE SERGIPE

O JORNAL DE ORLANDO DANTAS

O Papa peregrino

Os católicos do mundo inteiro exultam com o desempenho do velho Papa João Paulo II, que apesar da idade avançada e dos problemas de saúde, teve fôlego para visitar a Terra Santa, manter contatos com povos de outros credos e surpreender a todos com seus gestos ousados. Foi uma viagem extraordinariamente rica, porque serviu para fixar o Catolicismo diante de outras correntes religiosas e filosóficas, reconhecidas no mesmo nível do diálogo, na vertente mais concreta do ecumenismo. Afinal, o Papa reconciliou, ou tentou fazer isto, a sua Igreja com populações que viveram, secularmente, em outras crenças. Além do que o Papa, com sua teatralidade costumeira, adorna as suas viagens com manifestações simpáticas, atraentes, conquistadoras e sedutoras.

O papado de João Paulo II não deixa de ser controvertido, pois se as suas viagens, que foram numerosas, são sempre recebidas e aplaudidas, as suas posições no Governo do Vaticano nem sempre recebem a mesma consagração. É o que se pode dizer um Papa conservador, ortodoxo em certas posições dogmáticas, que nas viagens se mostra ao mundo com uma face livre, capaz de acenar para todos os lados, tanto os de natureza política, como os de formação religiosa. Um Papa, enfim, que faz da humanidade um só rebanho para o seu pastoreio. Essa contradição tem sido permanente, durante o já longo papado do polonês que abriu a Igreja romana para o mundo, influindo com sua opção em todos os quadrantes da terra. João Paulo II talvez tenha sido o homem mais influente do século XX, considerando-se os desdobramentos de suas atitudes externas.

O Papa não está só nessa estratégia externa. Na política contemporânea dois exemplos foram marcantes. Um, nos Estados Unidos, dado pelo presidente Richard Nixon, que embora estivesse metido em muitas coisas difíceis de explicar, como o escândalo Waltergate, tinha uma política externa fantástica, de aproximação com a China, com a Rússia, que de certo modo garantiu a superação da chamada "guerra fria". No Brasil o general Ernesto Geisel, um presidente luterano, governou com força, a sua "democracia relativa", enquanto nas viagens internacionais abria o coração, revelava o humanismo de suas convicções, sem lhe faltar a coragem para denunciar o acordo nuclear com os Estados Unidos e procurar a Alemanha para uma parceria.

O equilíbrio entre a vida interna do País e as posições de política externa, completamente diferenciada, pode ser identificada em muitos outros casos, não apenas nos presidentes Nixon e Geisel, e nem apenas no caso do Papa João Paulo II, embora os três exemplos chamem a atenção, pelas circunstâncias em que ocorreram e, no caso do Papal, que ainda ocorre, e o exemplo melhor é o da sua última e bem sucedida viagem. Evidentemente que a boa impressão fique, ainda que os resultados práticos esperados não se concretizem. No caso do Papa a menção ao direito dos palestinos por uma terra própria, um Estado, um Governo, ecoa como uma adesão que fortalece a luta antiga, liderada nas últimas décadas por Arafat, e que terá, com certeza, força política na região conflitada.

As cenas da visita papal a lugares que estão no imaginário da humanidade referendam o êxito da viagem. Os judeus, com certeza, estão felizes com o perdão pelo holocausto da II Guerra, pela oração no Muro das Lamentações, como os mulçumanos devem ter gostado da visita do Papa ao monte de onde, segundo a tradição, Maomé ascendeu ao céu. E os católicos felizes porque o Papa rezou na montanha onde Jesus fez seu célebre Sermão das benaventuranças, e pela visita, Missa, outros atos em locais que são guardados como santos, pelos seguidores do cristianismo. Enfim, uma viagem consagradora, que rejuvenesce a Igreja, valoriza o papado e abona a presença do líder espiritual mais influente da atualidade, como o peregrino, com sua disposição para ser mensageiro de boa vontade, nas relações com o mundo.

Edidelson

Mordaça e Intimidação

José Genoíno

A liberdade de informação sofre hoje dois processos paralelos de pressão: um se traduz numa forma enviesada de censura e outro, em intimidação pura e simples. No primeiro caso, o movimento está sendo operado pela Lei da Mordaça. A mordaça aos juízes foi aprovada em votação de primeiro turno na Câmara e nos próximos dias será votada em segundo turno. Já a mordaça do Ministério Público não obteve os votos suficientes numa demonstração de que os parlamentares começam a reagir contra este equívoco.

Encaminhada originalmente como um projeto de lei do Executivo, a Lei da Mordaça pretende ampliar o conceito de sigilo legal nas investigações policiais e do Ministério Público e nos processos legais. Os delegados, os Procuradores, os juízes e os Tribunais de Contas seriam proibidos de fornecer informações sobre investigações e sobre a evolução dos processos judiciais. Se o projeto de lei já era um equívoco, a relatora da reforma do Judiciário tratou de aprofundá-lo ao incluí-lo na reforma, transformando-o em matéria constitucional. Trata-se de uma inconseqüência porque as Leis Orgânicas do Ministério Público e da Magistratura e a própria Constituição estabelecem os critérios sobre o que pode e o que não pode ser público nas investigações e nos processos legais. O sigilo legal, a rigor, é uma exceção que visa proteger a intimidade das pessoas e o interesse social, no sentido de não colocar em risco a comunidade.

As lideranças governistas argumentam que a Lei da Mordaça é necessária para garantir os direitos da pessoa humana. Nós da oposição, nunca transigimos na defesa dos direitos fundamentais da pessoa humana, na defesa das garantias constitucionais e do Estado de Direito. Somos contra que nas investigações criminais e nos processo judiciais se veicule ou se divulgue fatos relativos a vida privada, familiar e íntima dos envolvidos. Pressupomos que fatos divulgados por autoridades devem estar devidamente fundamentados. Mas não se pode confundir o resguardo desses direitos, com a proteção, sigilosa da corrupção e de outros crimes. Não podemos fazer das leis uma máscara da censura e um guarda-chuva da impunidade.

No momento em que a corrupção se alastra nas instituições municipais, estaduais e federais, em que o crime organizado e o narcotráfico fincam suas bandeiras em todas as esferas da sociedade; em que a sonegação, a burla da lei e a fraude são praticadas com o status de atividades normais, no momento em que poderosos provocam falências criminosas e são socorridos com dinheiro público, nesse momento tão grave de crise moral e de degradação das instituições, quer-se impedir a divulgação dos atos criminosos de que a sociedade é vítima.

Muitos governistas parecem ter esquecido que na democracia, todo ato político e administrativo dos governantes e dos funcionários públicos é, por natureza, público. A Lei da Mordaça ajudará a aprofundar ainda mais o caráter privado da nossa precária res publica. Num país acostumado à impunidade dos corruptos e dos endinheirados, esquece-se que a transparência é uma exigência democrática, que a publicidade tornou-se um instrumento da elucidação e que a imprensa tornou-se uma aliada da verdade e da justiça.

Erros e excessos de liberdade sempre podem ocorrer. Mas as leis existentes garantem sua reparação. Se o Brasil está mergulhado no engano e no extravio não é por conta desses excessos, mas por causa da impunidade, da injustiça, dos privilégios e da exorbitância do poder. Denúncias que se acumulam indicam que através da corrupção se constituem adegas de vinho de mais de US$ 5 milhões, se manda dinheiro para a Suíça, para paraísos fiscais, se compram casas nos Estados Unidos, mansões nas praias, ilhas, iates, fazendas, apartamentos luxuosos, carros importados, e nada acontece. Enquanto isso, faltam remédios e atendimento hospitalar, falta transporte público, merenda escolar e cesta básica, as cidades estão abanadas no caos e muitas escolas públicas estão reduzidas a escombros.

Se a Lei da Mordaça ameaça a liberdade de informação, a truculência e a intimidação procuram calar a imprensa. Foi o que aconteceu no Pará, onde a maior quadrilha de grilagem de terras sequestrou e ameaçou o repórter da revista Veja, Klesper Cavalcanti. Foi o que aconteceu em Brasília, onde o editor do Correio Brasilisense, Ricardo Noblat denunciou que elementos ligados ao senador Luís Estevão espacaram seus dois filhos. E é o que está acontecendo em São Paulo onde o jornalista da TV Globo, Chico Pinheiro, vem sofrendo ameaças por ter entrevistado Nicéia Pitta. Enfim, a ousadia dos criminosos intimida testemunhas. Se uma reação dura e eficaz não se fizer sentir, as portas da ordem pública estarão arrombadas e o Brasil se transformará no reino da delinqüência e da corrupção.

** José Genoíno - Deputado Federal PT/SP.*

A água pede socorro

Augusto Bezerra

Comemora-se neste mês de março, no dia 22, o "Dia Mundial da Água". Depois do ar, é o elemento básico indispensável à vida humana. Uma pessoa que passar uma semana sem tomar o precioso líquido, debilita-se e morre. Entretanto, apesar de tanto avanço tecnológico, tanta comemoração pelas epopéicas conquistas espaciais, o homem ainda não se educou o suficiente para saber preservar o seu meio ambiente e, em particular, os mananciais de água que lhe dão direito à sobrevivência humana.

E é exatamente por falta dessa educação estrutural, essa falta de planejamento estratégico, falta de gerenciamento para o controle da utilização da água, que faz com que ambientalistas, bem como alguma parcela de formadores de opinião do mundo, atentam para o risco de uma catástrofe mundial, neste dia. Infelizmente, até nossas autoridades máximas dos grandes países, sejam desenvolvidos ou não-desenvolvidos, ainda, não se têm mostrado preparados e comprometidos com um assunto de vital importância para a humanidade, como este. Pois a água que cobre dois terços de nosso planeta não adequada para o principal uso do ser humano, qual seja, a potabilidade do líquido. Cerca de 97% de toda água do globo terrestre é salgada; 2% fazem parte das imensas geleiras espalhadas na Terra,- enquanto que apenas 1% serve para o consumo humano. No mundo todo - temos assistido pelas telas de TV de nossos lares - há notícias diárias de desastres ecológicos, envolvendo derramamento de óleos, gases e borras químicas que destroem a fauna e a flora naturais lacustres, que dão sustentação alimentar e matam a sede do homem. Rios, oceanos, lagos, mananciais diversos são violentados pelas mãos inábeis e pelas cabeças prepotentes mas despreparadas de muitos empreendedores industriais inconseqüentes. E cada metro cúbico de água contaminada ou inutilizada custa muito mais à vida humana do que os lucros empresariais que, em termos de retorno à sociedade, quase nada representam.

Louve-se em Sergipe, a administração do atual governador, que se mostra atenta para o grave problema da qualidade de vida, através da água, quando decidiu criar o Conselho Estadual de Recursos Hídricos, recentemente. Com uma população superior a 1.650.000 habitantes, nosso Estado consome 43 milhões de M3 de água por ano, de cuja quantidade total, só Aracaju consome um terço de águas provenientes dos Rios Poxim, Pitanga, São Francisco, além do líquido retirado da Ibura e de poços artesianos. Igualmente destacamos a ação da Petrobrás, em nosso Estado, ainda que tímida, ao abrir, em convênio com a Deso, poços significativos de água própria para o consumo e para a agricultura. Nossas reservas subterrâneas são incontáveis.

Entretanto não basta sabermos das potencialidades das reservas. Se não criarmos, urgentemente, um programa de conscientização pública, de casa em casa, assim como de fiscalização das nossas indústrias, mensalmente, todas essas reservas tornarse-ão inúteis ou desastrosas. E bem que poderíamos começar essa jornada cultural, científica e ética com os estudantes das escolas públicas. Essa peregrinação passaria, periodicamente, por todos os recantos de nosso Estado, junto às populações ribeirinhas ou nas orlas marítimas onde o fluxo de banhistas e turistas é massivo, desenhando um quadro de socorro a esse elemento que nos acode sempre, preservando nossas vidas.

■ ELEIÇÕES

Orçamento do TRE é de R$ 2 mi

As eleições municipais sergipanas custarão R$ 2 mi aos cofres públicos federais

O custo das eleições municipais em Sergipe está orçado em R$ 2 milhões, conforme informação da diretora geral do Tribunal Regional Eleitoral (TRE), Conceição Vasconcelos. O orçamento foi enviado ontem ao Tribunal Superior Eleitoral (TSE), que ainda vai fazer os ajustes finais dos orçamentos encaminhados por todos os Tribunais do país. Segundo ela, as despesas com as eleições são discutidas com a Presidência da República que faz o redimensionamento daqueles Estados que superestimam as despesas.

De acordo com Conceição Vasconcelos, as despesas das eleições deste ano estão equivalentes às despesas das eleições de 1998, quando foi escolhido o governador do Estado. Conforme a secretária geral do TRE, o custo das eleições independe do número de candidatos, pois é baseado no número de eleitores que o Estado tem registrado.

Ela informou que cada eleitor custa ao TRE R$ 1,85, uma vez que em Sergipe a estimativa é que o registro de títulos feche em um milhão e oitenta mil eleitores. O que mais onera as despesas, salientou Conceição Vasconcelos, é com a alimentação do pessoal envolvido no pleito. O Tribunal calcula que serão gastos R$ 500 mil para alimentar cerca de 30 mil pessoas, entre mesários, policiais militares, motoristas, escrutinadores e auxiliares.

> "O orçamento de Sergipe é enxuto e todo calculado dentro da realidade do eleitorado"

A novidade deste ano, adiantou a secretária geral, é que serão distribuídos tickets alimentação ao invés de quentinhas, que nunca conseguiram um conceito excelente na sua qualidade. O valor do ticket refeição per-capita a ser distribuído por dia é de R$ 9,00.

Segundo Conceição Vasconcelos, os auxiliares da Justiça poderão almoçar fora, desde que façam um rodízio entre si e não deixem as seções sozinhas, fazer pedidos aos restaurantes que entregam a alimentação a domicílio ou mesmo solicitar que a família envie o almoço. Ela disse que, além do número de pessoas envolvidas nas eleições ser grande, é previsto também o tempo a ser gasto com a votação e apuração.

Também faz parte das despesas do TRE para as eleições, o pagamento com hora extra, impressos, serviço de entrega, material de consumo e recolhimento de urnas. Com relação às urnas, ela disse que a despesa é exclusiva do TRE, porém, como é preciso se precaver de eventualidades, os Tribunais confeccionarão cédulas eleitorais para o caso de alguma urna não funcionar.

Conceição afirmou que o TRE faz a sua estimativa de custo, mas o orçamento final é aprovado pelo TSE que, se achar o valor elevado, provoca um redimensionamento das despesas. Ela disse ainda, que caso não seja gasto todo o recurso previsto para uma determinada despesa, como alimentação, por exemplo, esse dinheiro é devolvido ao Tribunal Superior.

O TRE conseguiu não fazer despesas com combustíveis, pelo fato dos carros usados nas eleições serem todos requisitados de outras repartições públicas ou empresas. Conforme Conceição, o orçamento de Sergipe é enxuto e todo calculado dentro da realidade. O Tribunal vai trabalhar com cerca de 30 mil pessoas, instalará 3.300 urnas eletrônicas nas 3.300 seções eleitorais distribuídas nos 860 locais de votação.

(Foto: Edinah Mary)

Conceição Vasconcelos envia orçamento ao TSE

Ismael questiona pesquisas

O deputado Ismael Silva (PV) fez uma análise das pesquisas que foram divulgadas na última semana sobre a sucessão em Aracaju. "A sucessão em Aracaju não está definida em dois blocos como alguns pensam", disse Ismael afirmando que em Aracaju a eleição não fica polarizada no primeiro turno. "Os aracajuanos não aceitam uma receita de um bolo pré-definida".

Para mostrar seu raciocínio, Ismael relatou os números da pesquisa do Cinform onde aparece em primeiro lugar, a senadora Maria do Carmo, com 18,7%, o prefeito João Gama, com 11,9%, Gilmar Carvalho com 10,9%, Valadares com 10,8% e Ismael Silva com 7%. Ele lembrou que no primeiro turno da eleição de 96, quatro candidatos (Gama, Ismael, Maria e Garibalde) tiveram chances reais de chegar no segundo turno, ficando todos pertos um do outro.

Ismael avalia que isso mostra que existe um equilíbrio onde um candidato não passa dos 25% em Aracaju. "Por isso existe um equívoco quem pensa que a eleição está polarizada" frisou destacando que Aracaju não é o interior de Sergipe onde geralmente existem dois grupos políticos. "Historicamente não é assim", frisou.

Ismael também avaliou que o bom desempenho de Maria do Carmo é o reflexo da última eleição estadual e o trabalho no Senado Federal. Já Almeida Lima, Ismael lembrou que desde que saiu da Prefeitura vem fazendo campanha. "Já os outros três estão empatados tecnicamente", frisou ressaltando que ainda não disse que é candidato, não colocou seu nome nas ruas e muito menos ocorreu qualquer decisão partidária. "Quero agradecer a todos que lembraram do meu nome".

Outro dado destacado por Ismael é que na avaliação dele a senadora Maria do Carmo não será candidata e isso vai mais ainda espalhar os votos entre os outros candidatos. "A capital abre espaço para várias alternativas, para novos projetos", frisou acrescentando que os aracajuanos querem projetos concretos para administrar a cidade.

Ismael disse que o PV tem sérias dificuldades de estrutura para participar de uma campanha eleitoral. "Mas este resultado pode ser o sinal se o nome conticendo até junho, será colocado à disposição do partido mesmo sem recursos", frisou colocando que será uma campanha franciscana. "Tem que ser quebrado este tabu de que só ganha quem tem dinheiro", avisou.

O deputado Garibalde Mendonça (PDT) que participou do último pleito em Aracaju ressaltou é muito cedo para ser definido alguma coisa. "Daqui há alguns meses os números poderão ser outros totalmente diferentes".

■ COBRANÇA

Deputada quer saber como prefeito gasta os recursos

A deputada estadual Maria Mendonça (PPB), cobrou do prefeito de Itabaiana Luciano Bispo (PMDB), informações sobre como está sendo aplicado o dinheiro do município, ao denunciar em pronunciamento ontem, na Assembleia Legislativa, que o salário dos servidores está atrasado e os vereadores se encontram sem receber o duodécimo. Ela disse que a Câmara de Vereadores de Itabaiana entrou com uma ação na Justiça pedindo o bloqueio das contas da Prefeitura, pelo fato de não estar recebendo os recursos destinados ao Poder Municipal.

Segundo Maria Mendonça, em dezembro de 1999, a prefeitura arrecadou R$ 1.240 mil, e ela quer saber para onde foi o dinheiro já que o salário não apareceu. Em janeiro, informou, a arrecadação foi superior a R$ 1.245 mil, e em fevereiro, superou R$ 1.287 mil. Por outro lado, ela disse que os secretários municipais só confirmam uma arrecadação de R$ 720 mil.

"Mesmo que fosse isso, não há razão para o atraso, uma vez que não existe uma só obra tocada pelo prefeito na cidade", acrescentou, acusando o prefeito de não estar cumprindo a legislação, no que diz respeito aos repasses para a Câmara e pagamento dos servidores.

Maria Mendonça lamentou que o Poder Judiciário em Itabaiana ainda não tenha dado uma resposta à ação impetrada pelo advogado Clarkson Ramos, no dia 26 de fevereiro, apesar da Lei determinar que o prazo de resposta seja dado em 10 dias. Segundo ela, a situação vem se arrastando por meses por causa da administração caótica do prefeito.

> "Os Poderes precisam viver em harmonia, mas não podem ser atrelados"

De acordo com a parlamentar, o vereador João Cândido (PT), que sempre foi um aliado de Luciano Bispo, está reclamando da demora da Justiça, o que vem provocando uma situação crítica no município, sobretudo pelo atraso no pagamento das contas de luz, telefone e água por parte do servidores, que são obrigados a ir morar com parentes.

Maria Mendonça fez um relato do quadro do município, se solidarizando com a greve dos servidores públicos da Câmara de Itabaiana, que pela primeira vez na sua história política do município paralisam suas atividades. A deputada fez um apelo para que o juiz Alberto Gouveia Leite tome uma decisão com relação a ação dos vereadores. Na sua opinião, os Poderes precisam conviver em harmonia, mas não podem ficar atrelados.

Ela disse que o atraso no salário dos servidores é de quatro meses seqüenciados, além de estarem há três anos sem o décimo-terceiro. "Por causa disso o servidor perdeu o crédito no comércio, teve luz, água e telefone cortados, sem poder exercer a cidadania, porque o prefeito de Itabaiana não paga seus vencimentos", criticou a deputada.

Déda debate com o ministro Sarney Filho

O deputado federal Marcelo Déda (PT) participou ontem à tarde de um debate com o ministro do Meio Ambiente, Sarney Filho, sobre o projeto do Governo de transposição das águas do Rio São Francisco. Déda criticou o projeto, que é defendido pelo Ministério da Integração Nacional. Segundo o deputado, "não se pode falar em transposição do São Francisco sem antes cuidar da salvação do rio".

Durante o debate, Déda falou sobre as agressões ecológicas que o rio São Francisco vem sofrendo e considerou que o projeto de transposição não poderia estar sendo discutido sem a participação do Ministério do Meio Ambiente.

O ministro Sarney Filho, em sua exposição, não falou contra nem a favor do projeto do Governo. Ele disse que só poderá definir sua posição a respeito da questão depois de receber os estudos de impacto ambiental que estão sendo elaborados pelo Ministério da Integração Nacional.

"Caberá ao Ministério do Meio Ambiente definir tecnicamente se o projeto será viável", disse Sarney Filho. "Nós temos o compromisso público do presidente Fernando Henrique Cardoso de que essa obra só será realizada com o aval do Ministério do Meio Ambiente", garantiu.

O debate entre Déda e o ministro, realizado na Câmara dos Deputados, foi promovido pela Fundação Milton Campos, presidida pelo ex-senador Jarbas Passarinho (PPPB). Ontem pela manhã, a Fundação reuniu para discutir o mesmo assunto o senador Antônio Carlos Magalhães (PFL-BA), que não concorda com o projeto, e o deputado Marcondes Gadelha (PMDB-PB), que é a favor.

Susana propõe crédito educativo a servidores públicos estaduais

A deputada estadual Susana Azevedo (PPS), apresentou ontem à Assembleia Legislativa, dois Projetos de Lei criando o programa que concede incentivos fiscais às pessoas físicas, jurídicas e órgãos de iniciativa privada que doem computadores e programas para implantação de cursos de informática nas escolas da Rede Pública de Ensino do Estado de Sergipe e um outro que cria o Programa de Crédito Educativo para os servidores públicos.

Com relação ao Projeto de Lei que concede incentivos fiscais, ela ressalta que as empresas ou as pessoas que fizerem a doação de equipamentos, terão como contrapartida descontos no Imposto Sobre Circulação de Mercadorias e Serviços (ICMS).

Para o pagamento dos tributos, o valor dos certificados sofrerá desconto de 50%, e os portadores dos certificados poderão usá-lo para pagamento até o limite de 10% do valor devido a cada incidência dos tributos. Os certificados terão um prazo de validade de dois anos, a contar de sua expedição, e serão atualizados pelos índices aplicáveis na correção dos tributos do Estado de Sergipe.

A deputada solicita também no Projeto, a criação de uma comissão de técnicos no âmbito da Secretaria de Estado da Educação e do Desporto e Lazer, para avaliar os equipamentos de informática cedidos pelas pessoas físicas e jurídicas participantes do programa de incentivo, compatibilizar computadores e programas para a implantação de cursos de informática.

Após a cessão e a avaliação dos equipamentos de informática, o Poder Público providenciará a emissão do certificado para a obtenção do incentivo fiscal.

O Projeto de Lei que institui o Programa de Crédito Educativo para servidores públicos estaduais, estudantes de curso universitário, ou de cursos de curta duração, bem como graduados nesses cursos, para obtenção da graduação plena, requer o financiamento dos encargos educacionais durante toda a realização do curso e com carência de seis meses contados a partir da conclusão ou da interrupção, podendo variar de 20% a 80% do valor da mensalidade.

O Projeto ressalta ainda que os juros incidentes sobre o crédito educativo não ultrapassarão anualmente a 6%, e o prazo máximo de duração do contrato do aluno no programa será o da duração máxima do curso, fixado pelo Conselho Federal de Educação.

Com relação a amortização, ele terá o prazo de duração o mesmo período de utilização, contado a partir do término do prazo de carência, e as parcelas dos débitos mensais descontados do mutuário em folha de pagamento, devendo constar no contracheque do mutuário o número e o valor da parcela vencida e a vencer.

O executor do programa será o Banco do Estado de Sergipe (Banese), cabendo ao Poder Executivo determinar à instituição financeira a abertura de linha de crédito especial. O repasse dos valores das mensalidades será creditado, a cada mês, em conta corrente da instituição, aberta no Banese com esse fim específico.

Segundo a deputada, o objetivo é oferecer condições aos servidores públicos que não têm possibilidades financeiras de custear seus estudos, de frequentar uma faculdade, e também o de proporcionar aos já formados a oportunidade para participarem de cursos de aperfeiçoamento ou pós-graduação.

Senador apresenta programa de casas

Projeto de lei de autoria do senador Antônio Carlos Valadares (PSB) institui o Programa de Construção Associativa da Casa Própria, a ser implementado pelo Sistema Financeiro da Habitação (SFH), com o objetivo de financiar a produção habitacional diretamente promovida por grupos de associados. A matéria será apreciada em caráter terminativo pela Comissão de Assuntos Econômicos (CAE) e, caso seja aprovada e não receba recursos para apreciação no Plenário, seguirá para a Câmara dos Deputados.

Segundo o senador, o projeto pretende fazer justiça a um segmento populacional que vem reduzindo seu padrão de vida em face do aviltamento salarial e do impacto constante da elevação dos preços. O programa proposto por Valadares resultará igualmente, segundo ele, em maior dinamismo para o mercado da construção civil, cujas empresas contratadas poderão manter e gerar empregos.

De acordo com a proposta, o Programa de Construção Associativa da Casa Própria terá adesão voluntária e um número de associados correspondente à quantidade de unidades habitacionais previstas no respectivo projeto. Ele determina ainda a aquisição prévia, pelos grupos de associados, dos terrenos destinados ao empreendimento.

As construções financiadas deverão ser edificadas na forma de condomínios horizontais ou verticais e os créditos concedidos pelos agentes financeiros terão ajustes individuais, de acordo com a área construída e a partição das despesas comuns.

Para Valadares, as pessoas que se valerem dessa modalidade de produção habitacional poderão escolher a localização e o padrão das unidades. "Os grupos de associados serão beneficiados com custos reduzidos em até 40%, em decorrência da gestão direta dos empreendimentos", acrescentou.

(Foto: Arquivo GS)

Senador Antônio Carlos Valadares

INFORME GS

Gilvan Manoel E-mail: gilvanmanoel@uol.com.br

Antecipação de royalties

Baseado numa informação concedida por Carlos Eduardo de Freitas, diretor de Finanças Públicas e Regimes Especiais do Banco Central, o senador José Eduardo Dutra (PT) conseguiu convencer os outros dois senadores sergipanos - Antonio Carlos Valadares (PSB) e Maria do Carmo Alves (PFL) - e os três assinaram documento encaminhado ao ministro da Fazenda, Pedro Malan, solicitando que antes da liberação dos recursos por antecipação dos royalties pagos pela Petrobras ao Estado de Sergipe, o pedido seja apreciado pelo Banco Central e pelo Senado Federal. José Eduardo cita depoimento do diretor do BC durante audiência na Comissão de Assuntos Econômicos (CAE), sobre a antecipação de ICMS pela Petrobras para os Estados de Pernambuco, Goiás e Mato Grosso do Sul, quando ele teria admitido que tanto as antecipações de ICMS quanto as de royalties se caracterizam como operações de crédito, precisando da autorização do BC e do Senado.

Na segunda-feira, respondendo a um telefonema do governador Albano Franco, que ligou para tentar convencê-lo de que a antecipação dos royalties seria apenas um contrato entre a Petrobras e o Governo de Sergipe - já tendo se registrado o precedente do Rio de Janeiro -, Dutra disse que, a princípio, não questionaria o mérito da antecipação e que só se manifestaria contra ou a favor da antecipação dos royalties quando o assunto for remetido para o plenário do Senado, como acredita que vá ocorrer.

O pedido de antecipação dos royalties pagos pela Petrobras ao Estado de Sergipe foi aprovado pelos deputados estaduais em duas oportunidades, e pode atingir até o volume de R$ 300 milhões. O governo pretende utilizar os recursos na capitalização do Fundo de Aposentadoria do Servidor Público (Funaserp), que assumiria o pagamento dos aposentados e pensionistas do Estado.

Subserviência

A maior preocupação do senador José Eduardo, ontem à tarde, era com a possibilidade de aprovação da nomeação de Tereza Grassi, envolvida em uma série de escândalos detectados pela CPI dos bancos, para uma diretoria do Banco Central. "Nunca o Senado esteve tão subserviente. Em 67, auge da ditadura militar, os senadores rejeitaram a nomeação feita pelo então presidente Costa e Silva, para a direção do Cadi. Hoje tudo é aprovado", comparou.

Salário

O governador Albano Franco confirmou que até o dia 31 deve anunciar o valor do novo salário mínimo estadual. A ser pago, inicialmente, para os servidores públicos. Depois que for definido se é constitucional ou não a fixação de um salário mínimo estadual para a iniciativa privada é que ele começará a analisar a situação.

Racha?

O líder do PSB no Senado, Roberto Saturnino (RJ) anunciou ontem que o partido deixaria de integrar o bloco de oposição no Senado. A bancada possui, além de Saturnino, os senadores Ademir Andrade (PA) e o sergipano Antonio Carlos Valadares. Reflexo dos problemas do PSB com o PT em Alagoas, São Paulo e outros Estados.

Transposição

O deputado federal Marcelo Déda (PT), participou ontem à tarde, de um debate com o ministro do Meio Ambiente, Sarney Filho, para discutir a transposição das águas do São Francisco. Déda falaria contra e Sarney a favor. Mas o ministro acabou admitindo que só tomará uma posição a respeito do assunto depois que a sua equipe técnica concluir os estudos de impacto ambiental que estão sendo executados.

Turismo

O deputado estadual Fabiano Oliveira viajou à Brasília, para apresentar a membros da bancada federal de Sergipe, projetos de interesse para o desenvolvimento turístico do Estado. No Ministério dos Esportes e Turismo, vai saber qual a situação dos projetos apresentados quando da visita do ministro Rafael Greca à Aracaju.

Batistão

O governador Albano Franco faz hoje uma visita ao Batistão, às 8 horas. Para acompanhar o andamento das obras de reconstrução do estádio. Quer assegurar a conclusão no prazo previsto no contrato.

Casas

Albano desceu do seu gabinete, ontem de manhã, para falar a um grupo de sem-teto que cobrava a construção de casas populares. Lembrou que nenhum outro governo fez mais casas para os favelados do que o seu. Foram 2400 casas no Conjunto Padre Pedro, entregues gratuitamente. E anunciou que fará uma inspeção nas áreas de risco, para estudar a construção de novas casas.

Canindé

O Tribunal de Contas do Estado acatou as denúncias formuladas pelo jornalista e empresário Luiz Eduardo Costa sobre corrupção na prefeitura de Canindé do São Francisco, e hoje encaminha uma equipe técnica para iniciar uma detalhada auditoria nas contas do prefeito Genivaldo Galindo. Luiz Eduardo entende que enquanto o governo do Estado não conseguir acabar com a corrupção na prefeitura, Canindé continuará sendo palco de pistolagens e crimes como o do radialista Zezinho Cazuza.

Denúncia

A Federação Nacional dos Jornalistas (Fenaj) denuncia hoje a pistolagem de Canindé, em duas instâncias de Brasília: junto ao Ministério da Justiça e a Comissão de Direitos Humanos do governo federal. Denunciará as ameaças de morte a Luiz Eduardo, a morte de radialista e a falta de liberdade de informação.

Investiga

Na Assembléia Legislativa, o líder do governo, deputado Ulices Andrade (PSDB) resolveu se antecipar a uma eventual proposta da oposição, e anunciou que ainda esta semana entra com pedido para instalação de CPI para apurar os desmandos administrativos do prefeito Galindo, a pistolagem e o assassinato do radialista em Canindé.

Professores

Albano Franco se reuniu ontem com o secretário Jorge Araújo e o deputado Augusto Bezerra (PMDB) para analisar as sugestões dos professores ao projeto de Plano de Cargos e Salários encaminhado pelo governo à Assembléia Legislativa. Haverá outra reunião na próxima semana, porque o secretário da Educação, Ivan Paixão encontra-se em São Paulo.

Alternativas

O reitor José Fernandes de Lima apresenta esta tarde, no plenário da Assembléia, os objetivos do Pensar Sergipe, um fórum de debates promovido pela UFS para discutir alternativas para o desenvolvimento econômico de Sergipe. Depois lança o primeiro volume do livro da série Pensar Sergipe.

Apura

Luiz Alberto Moura, presidente da Associação Sergipana do Ministério Público, encaminhou ofício à OAB, pedindo a apuração das denúncias do promotor Antonio Carlos Nascimento contra o desembargador Pascoal Nabuco e o procurador geral de Justiça, Moacyr Soares da Mota. O promotor está sendo investigado pelo MP.

IMPOSTO DE RENDA

Internet usada por mais de 9 milhões de contribuintes

A cada ano aumenta o número de declarantes de Imposto de Renda pela Internet. O Brasil tem hoje um sistema modernissimo, sendo estudado por japoneses, canadenses, espanhóis e argentinos.

O brasileiro declara com total segurança, a prova dos sabotadores. O endereço www.receita.fazenda.gov.br é o mais seguro do planeta.

Para este ano, a Receita Federal espera que mais de nove milhões de contribuintes usem os computadores, para dizer o que ganharam e como gastaram. A Internet tem a vantagem de devolução mais rápida, para quem pagou imposto a alguém.

O secretário da Receita Federal, Everardo Maciel, garante que a Internet é segura e a divulgação sobre a renda do presidente da República, Fernando Henrique Cardoso, não põe em risco as declarações de outros contribuintes, porque o que aconteceu com FHC deve ter sido roubo de alguns bancos de dados da Receita.

Ele diz que não tem cópias das informações que não foram fornecidas pela Polícia Civil de São Paulo. Sequer asseguramos que se trata de informações da Receita Federal, comenta Everardo Maciel.

O secretário afirma que a declaração pela Internet é seguro e o sistema brasileiro é ágil. Everardo é um exemplo de confiança, pois ele mesmo usa a Internet para fazer sua declaração.

Em 99, a Receita recebeu nove milhões de transmissões pela Internet, enquanto que a Holanda teve o registro de 350 mil declarações pela Internet.

Everardo Maciel espera que este ano haja o dobro de acessos a Internet até o dia 28 de abril, quando termina o prazo para declaração.

Pelos cálculos de Everardo Maciel a Internet registrará cerca de 18 milhões de transmissões.

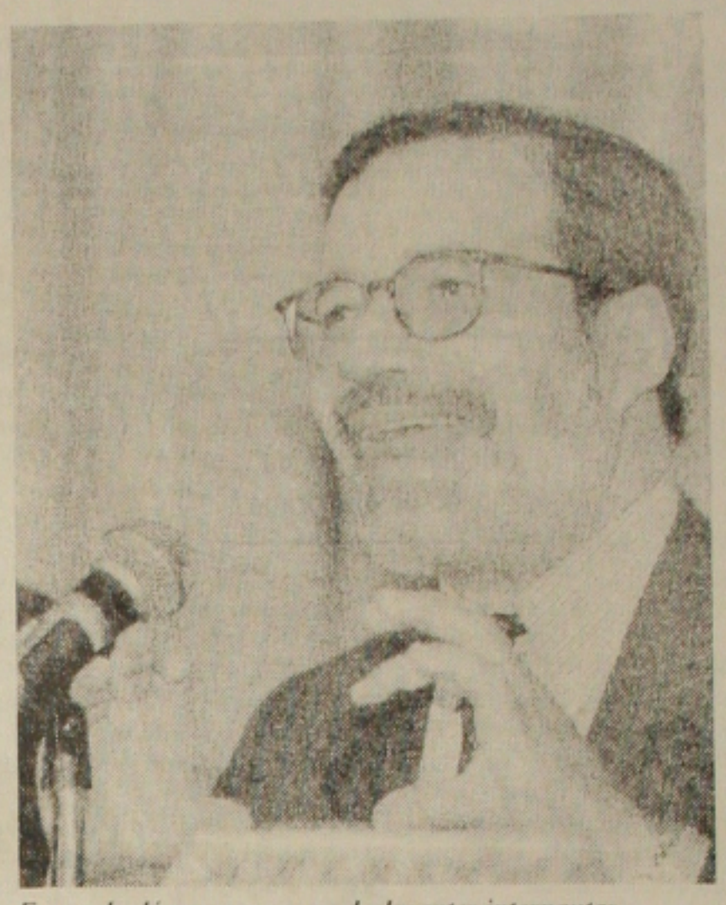

Everardo dá segurança aos declarantes internautas

Everardo explicou que as deduções não foram alteradas, porque desde 95 foi eliminada a correção monetária, que era matriz de uma enorme evasão fiscal.

"Acesso aos dados de FHC não foi culpa da Receita"

Todos nossos valores são nominais. Os valores não são corrigidos, porque não existe correção monetária, diz.

Ele explicou que a dedução para educação é um subsídio que se dá para educação e não uma indenização do gasto com o ensino.

Enquanto isso, o brasileiro continua pagando cada vez mais imposto de renda, porque as deduções estão congeladas.

Everardo Maciel diz que se paga mais Imposto de Renda quem teve aumento da renda.

Aumentar o subsídio, explica, significa dizer que para manter o mesmo nível de arrecadação teríamos que elevar a alíquota do Imposto de Renda.

O Estado não produz nem renda e riqueza. Ela aloca as duas. Isso quer dizer que a dedução de um é paga por quem não fez a dedução.

Então, diz Everardo Maciel, eu teria que aumentar o Imposto de Renda dos outros, para compensar o aumento dos subsídios dos que obtivessem esse tipo de dedução.

Garante que a Receita Federal e Polícia Federal estão trabalhando para combater o contrabando de armas e outros ilícitos, que acontecem na fronteira com o Paraguai.

Everardo Maciel diz que o problema é complexo e o Paraguai é um parceiro do Mercosul e há de se estimular os investimentos brasileiros naquele país. **(Cláudio Messias)**

Citricultura vai ter ajuda da Embrapa

Os produtores de laranja de Sergipe, depois de tantas notícias ruins, finalmente, terão o que comemorar, porque a Embrapa fará pesquisas, para conhecer o potencial sergipano de recursos hídricos, como também aplicará o que há de mais moderno em termos mundiais para a citricultura, que é o processo de manejo da produção integrada, segundo o pesquisador Aderaldo de Souza Silva.

Começou ontem e termina hoje, um debate promovido pela Embrapa, que dará novos rumos para a citricultura sergipana e os recursos hídricos do Estado.

Aderaldo de Souza Silva diz que a Embrapa selecionou dois municípios piloto, para suas pesquisas na área de citricultura, que são Bebedouro (SP) e Boquim (SE).

Ele acredita que aumentará a produtividade da laranja e destaca que será feito um estudo de avaliação dos impactos ambientais, o que envolve detecção de todas as fontes poter ais de recursos hídricos, solo e detalhamento dos sistemas produtivos, para elaboração de uma proposta, para monitoramento e certificação de qualidade dos citros, com obtenção de produtos competitivos.

A Embrapa também quer garantir qualidade da água. Aderaldo de Souza Silva diz que a água é utilizada de forma inadequada, principalmente no armazenamento na zona rural.

Aderaldo de Souza Silva se impressionou com o que já tem de dados coletados de 10% da região do semi-árido. Não existem resíduos de pestecidas, mas a água dos poços e barreiros é imprópria para o consumo humano, alerta o pesquisador.

Segundo ele, a prática da produção integrada está bastante difundida na Europa e tem sido a garantia de que o produto é sadio, não tem pestecida e há segurança para o consumidor.

Aderaldo diz que é preciso ter a consciência de que estamos vivendo numa região semi-árido e tem que armazenar alimentos, principalmente água.

Garante que com a integração de vários projetos, aumentará a produção de alimentos e uso adequado de água para a prática da agricultura pelo processo de irrigação.

Ele prevê que os pontos básicos da humanidade, nos próximos anos, serão água e frutas e tudo tem que começar hoje com a organização dos produtores, em nível de campo, e o objetivo da Embrapa é apoiar essa iniciativa.

Aderaldo de Souza Silva diz que a Embrapa tem um excelente banco de dados, que não tem sido consultado com regularidade pelos produtores e a Embrapa tem preocupação em fornecer o maior número de dados possíveis, para os produtores.

As pesquisas da Embrapa em Sergipe também serão direcionadas aos produtores de coco, principalmente do Platô de Neópolis. **(Cláudio Messias)**

USUÁRIO PREJUDICADO

Telemar se explica ao MP

Hoje, a promotora pública da Defesa do Consumidor, Euza Missano, tem um encontro com o diretor da Telemar, Carlos Ademar Aragão, para debater o fechamento do posto de atendimento da Telemar, na rua de Lagarto. Esse fato já gerou protesto e quase os usuários quebram o estabelecimento, revoltados com pagamento de contas que consideram absurdas e com a transferência para Salvador do atendimento, que passa a ser via telefônica, pelo 104.

Euza Missano já pediu a Aragão que entrasse em contato com a direção da Telemar no Rio de Janeiro, explicando os problemas de Sergipe, e que os consumidores necessitariam desse atendimento.

Ademar Aragão atendeu a solicitação do Ministério Público e manterá a loja aberta, até oito de abril, para atender aos usuários.

Euza Missano diz que o acordo foi verbal, portanto, não houve descumprimento do 'pacto'.

A promotora diz que o fato de fechar ou não a loja é uma questão de interpretação. Euza Missano agendou uma reunião para hoje, pela manhã, para mostrar o que o Ministério Público entende sobre essa situação, com o atendimento pelo sistema call center, ou seja, reclamação por telefone.

No contrato de concessão há um artigo em que diz que o atendimento ao público pode ser feito pessoalmente ou por telefone. Ou seja, o usuário tem o direito de escolher, mas a empresa tem que oferecer os dois serviços. No caso da transferência para Salvador, o sergipano terá que gastar mais, caso queira tentar ser atendido cara a cara por algum representante da Telemar.

A preocupação do MP é com a preservação do direito do consumidor, para evitar prejuízos, sobretudo, garantir que a reclamação seja computada e haja uma solução.

Será difícil para o consumidor saber se terá sua reclamação atendida, uma vez que será pelo telefone. Os usuários acham difícil o atendimento, uma vez que pessoalmente, na rua Lagarto, já é quase impossível, quanto mais pelo telefone. **(Cláudio Messias)**

Cartões de crédito em discussão na CDL

O perigo das falsificações nos cartões de crédito e como evitar determinadas fraudes diante desse sistema, serão temas de um debate promovido pela Federação das Câmaras de Dirigentes Lojistas (FCDL), nos dias 3, 4 e 5 de abril.

As palestras serão proferidas pelo gerente da Visante, Moisés Nascimento, tendo como local o próprio auditório da CDL, à rua Santa Luzia, 571. De acordo com Max Andrade, presidente da FCDL, as palestras terão duração de duas horas, sendo às 10, 14, 17 e 20h, nos dias previamente combinados.

No conteúdo programático vão ser abordados problemas comuns em relação as fraudes que costumeiramente são praticadas no comércio. Procedimentos corretos para uma venda segura; características comportamentais de portadores de cartões fraudulentos, itens de segurança nos cartões e procedimentos operacionais, fazem parte do programa tema da abordagem.

O evento é direcionado aos lojistas, gerentes e administradores, sendo aberta à participação. Os interessados devem confirmar presença através de contato direto com a CDL, pelo telefone 211-3289, com a secretária executiva Simone Aragão.

"Esperamos, com esta promoção, contribuir para que os lojistas tenham informações para evitar as fraudes, que acabam prejudicando o comércio", reforçou o presidente da FCDL, Max Andrade.

MORTE DO RADIALISTA

Investigações desagradam a SSP

Comando da Segurança Pública esperava que o delegado Fróes solucionasse o caso o mais rápido

(Foto: Edinah Mary)

O trabalho de Fróes para esclarecer a morte do radialista desagrada o comando da Segurança Pública

O comando da Secretaria de Segurança Pública (SSP) não está nada satisfeito com o rumo das investigações sobre a morte do radialista José Wellington Fernandes, de 36 anos, o "Zezinho Cazuza". É que até agora, o principal suspeito do crime, o tratorista José Ferreira, "Zé de Adolfo" já prestou depoimento seis vezes com versão diferente.

A intenção do comando da SSP, segundo um ex-delegado, é afastar o titular da Delegacia Especial de Homicídios, delegado Jocélio Franca Fróes, das investigações. O trabalho realizado por ele não mostrou nenhum avanço para esclarecer o assassinato do radialista da Xingó FM, de Canindé do São Francisco.

O radialista foi morto no dia 13 passado, com um tiro de escopeta à queima-roupa ao regressar para casa. A autoria do crime foi assumida por "Zé de Adolfo", pessoa ligada ao prefeito de Canindé, Genivaldo Galindo da Silva (PSDB), o que acusa de ser mandante do crime.

De acordo ainda com o ex-delegado, Jocélio Fróes recebeu toda a condição de trabalho exigida à SSP para comandar as investigações. Diante do que fora colocado à disposição do policial, a Secretaria esperava, pelo menos, que fosse apontado em documentos o nome ou nomes dos acusados da morte de "Zezinho Cazuza".

> **"A Polícia Civil vai aguardar as conclusões das investigações"**

A Polícia Civil vai aguardar as conclusões das investigações para se pronunciar sobre o caso. Até agora, a cúpula acompanha todo o trabalho do titular da DEHOC que indicou um delegado para auxiliar na apuração do crime.

Polícia faz operação no interior

O delegado Carlos César Costa Aragão, de São Cristóvão, realizou no final de semana uma operação naquele município, efetuando a prisão de cinco rapazes pela prática de furto. Na manhã de ontem, eles foram apresentados à imprensa na sala da Coordenadoria de Polícia Civil do Interior (COPCI).

De acordo com César, o primeiro a ser preso foi o pescador Márcio Paixão dos Santos Leite, o *Mamá*, de 20 anos. Na delegacia ele confessou ter entrado em uma casa e furtado um aparelho de som. Durante entrevista, Márcio contou que depois de ter furtado o aparelho de som, trocou-o em uma bicicleta.

Com a prisão de Márcio, a polícia chegou aos outros quatro rapazes, o estofador Manoel Messias dos Santos, o *Açúcar*, de 20 anos; o aposentado Gilvan Oliveira Santos, de 36 anos; e os pescadores José Walter dos Santos, o *Grande*, de 18 anos; e Edilson Santos Sena, o *Grande*, de 24 anos.

Na COPCI, Manoel confessou ter aproveitado um caminhão de gás trafegar em baixa velocidade, para subir na carroceria com o objetivo de furtar botijões, mas se desequilibrou e acabou caindo ao chão.

Já José Walter disse à imprensa, que foi preso por ter furtado juntamente com Márcio, diversos objetos de uma casa na cidade de São Cristóvão, a exemplo de panelas, e aparelhos eletrodomésticos. Conforme César Aragão, o pescador Edilson Santos foi preso por ter furtado dois botijões de gás do caminhão da Empresa Novo Gaz.

Com relação ao aposentado Gilvan Oliveira, o delegado informou que ele recebia os botijões e revendia em sua mercearia.

Dono da Xingó depõe na Dehoc

"Vou manter o silêncio de agora em diante", disse na noite de anteontem, o delegado Jocélio Franca Fróes, da Homicídios (DEHOC), ao se referir ao assassinato do radialista José Wellington Fernandes, o *Zezinho Cazuza*, de 36 anos. Minutos antes de Fróes falar que não passaria mais informações à imprensa, ele manteve uma longa conversa com o jornalista Luiz Eduardo Costa, proprietário da Rádio Xingó FM, referente ao crime ocorrido na madrugada do último dia 13, em Canindé do São Francisco.

Durante todo o tempo em que transcorreu a conversa, estavam apenas no gabinete do delegado, Jocélio Fróes, Luiz Eduardo e a escrivã que tem trabalhado no caso. O jornalista ao sair da sala, demonstrava nervosismo, e chegou a pedir um copo de água.

O teor da conversa mantida com o jornalista, Jocélio Fróes não revelou. Segundo Jocélio Fróes, as informações que a mídia vinha divulgando com relação ao crime do radialista, estavam em parte prejudicando os trabalhos investigativos realizados pela polícia.

ASSEMBLÉIA

Negociações com Governo são avaliadas por docentes

Os professores da rede estadual de ensino, estiveram reunidos em assembléia no Instituto Histórico na tarde de ontem. Eles alertaram que poderão entrar em greve caso o governo do Estado não se manifeste em concretizar o projeto de plano de carreira que envolve ainda a questão salarial. Segundo o presidente do Sindicato dos Trabalhadores na Educação do Estado de Sergipe, (Sintese), José Iran Barbosa, o governo não tem nenhum respeito pelo magistério.

Barbosa explicou que a situação dos professores é grave, porque o governo encaminhou uma proposta que cria um plano de carreira para a Assembléia Legislativa, mas retira direitos do magistério e desrespeita todo o processo de negociação para a elaboração desse plano. Ele esclareceu que o plano deveria prever remuneração como piso salarial do magistério e desenrolar a carreira ao cargo do exercício profissional do magistério.

"O que ocorre é que como o plano foi encaminhado, retira alguns direitos como adicional de nível universitário, gratificação por titulação, retirando ainda a proposta de gestão democrática que foi negociada com o governo e traz uma série de prejuízos para o magistério", disse Barbosa. Ele observou que o sindicato vem tentando há vários dias ser recebido pelo governo sem qualquer aceno de positividade.

> **"Barbosa disse que não há entendimento e nem aceitação"**

Demonstrando a indignação da categoria, Iran Barbosa disse que não há entendimento e nem aceitação pelo desrespeito cometido pelo governo ao magistério. Ele observou que a questão salarial relacionada a professores de nível I, II e III fica ainda mais séria quando a primeira categoria ganha apenas salário mínimo e chega a uma maior gratificação. Para os outros níveis a situação é quase a mesma quando as gratificações oferecem ao professor de nível mais alto um salário de R$ 800,00.

Tratorista não tem problemas mentais

O tratorista José Ferreira, o *Zé de Adolfo*, foi considerado uma pessoa normal pela psicóloga Carla Teles Santoro, da Polícia Civil. Ele foi submetido a um exame na semana passada, para saber se as informações que eram passadas por ele, eram produzidas por uma mente doentia.

Com relação ao resultado do exame feito com o psiquiatra, o delegado Jocélio Franca Fróes, da Homicídios (DEHOC), mantém em absoluto sigilo, inclusive não informando o nome do médico. Carla no entanto, ao ser interpelada sobre o estado de saúde do réu-confesso do assassinato do radialista José Wellington Fernandes, o *Zezinho Cazuza*, de 36 anos, foi categórica em afirmar: ele é são".

A polícia ao solicitar os exames com o réu-confesso, teve como objetivo verificar a razão de *Zé de Adolfo* ao ser interrogado por seis vezes consecutivas, ter contado várias versões sobre o crime. Para delegados e policiais civis que chegaram a presenciar alguns dos interrogatórios do tratorista, estão convictos de que ele estava presente no momento em que ocorreu a execução do radialista. No entanto, eles não têm certeza se foi realmente *Zé de Adolfo* que deflagrou o tiro.

A polícia que trabalha no caso espera que, com a prisão de R. L. S., apontado por *Zé de Adolfo* como co-participante do crime, ela descubra quem realmente deflagrou o tiro de escopeta que matou a vítima. Além disso, quem se encontrava no carro quando o assassinato foi praticado, e o nome do mandante.

O réu-confesso ao ser interrogado, contou à polícia ter convidado o menor para chamar o radialista na casa dele, no bairro Alto da Torre, em Canindé do São Francisco, para ser assassinado.

Estudantes fazem passeata e denunciam condições das escolas

Os estudantes da rede pública do Estado de Sergipe estiveram ontem em passeata pelas ruas do centro da capital em protesto a falta de atenção do governo do Estado a condição das escolas e má qualidade do ensino. A mobilização saiu do Colégio Atheneu Sergipense e prosseguiu com finalização na frente da Assembléia Legislativa. A coordenação do movimento liderada pela União dos Estudantes Secundaristas (Uses), garantiu que uma escola será paralisada por um dia até que o governo volte atenções aos estudantes.

"Já não podemos continuar a viver nessas condições. As escolas se encontram em total abandono, tanto aqui como no interior do Estado. O governo não nos presta nenhum auxílio e o que passamos é humilhante", disse assessor da Uses, Alberto Luiz. Ele explicou que não há segurança nas escolas, além de faltar professores e atenção da Secretaria de Educação para com essas carências. Indignado, o estudante disse ainda que os estudantes estão sem qualquer assistência de alimentação nas escolas.

Denunciando, Luiz disse que as merendas que tem chegado as escolas estão com péssima qualidade e os alunos têm de se submeter a comer qualquer coisa. Outro problema observado pelo assessor da Uses se refere a demora de entrega das carteiras por parte do município. "A Superintendência de Transporte e Trânsito (SMTT), não está com nenhuma pressa em nos entregar as carteiras, Nós temos de esperar até que tenham boa vontade", ironizou o estudante.

Ele ressaltou que falta material nas escolas, além da ausência de professores, que deixam de trabalhar porque recebem salários que "mal dá para sobreviverem", disse. Luiz argumentou ainda que a qualidade do ensino vem caindo a cada dia e a segurança nos colégios é precária havendo repasse de drogas com grande facilidade, alunos sofrendo ameaças, além de agressões e roubos nas portas das escolas.

Vaqueiro é preso como autor de roubo de gado

O vaqueiro Nelson Evaristo da Rocha, de 51 anos, foi preso por furtar gado em Monte Alegre. Ele foi preso durante uma operação conjunto, envolvendo os policiais de Nossa Senhora da Glória, Monte Alegre e Olho D'Água das Flores, em Alagoas, na tarde de anteontem.

Na manhã de ontem, o delegado José Obetano, de Nossa Senhorada Glória, apresentou Nelson Evaristo à imprensa. A apresentação aconteceu na sala da Coordenadoria de Polícia Civil do Interior (COPCI).

Nelson ao conceder entrevista, disse que praticou o furto na madrugada do último dia 3. Ele disse ainda, que somente praticou o delito, em decorrência de necessitar de dinheiro para viajar para o município paulista de São José do Rio Preto.

"Eu queria viajar para São Paulo com o objetivo de trabalhar e poder assim, sair da miséria e dar o sustento de minha família", desabafou Nelson. Conforme o réu-confesso, ele ao passar pela fazenda quando seguia em direção a sua casa, arquitetou o plano para praticar o furto.

"Cheguei a convidar alguns amigos, mais não aceitaram praticar o furto", disse o vaqueiro. De acordo com Nelson, como os amigos não aceitaram o convite, ele foi de madrugada até a fazenda, enlaçou os dois bois, levou-os até a estrada, para em seguida levá-los até o local onde reside com os familiares.

Depois do furto, Nelson informou ter levado as duas reses até Olho D'Água das Flores, em Alagoas, onde vendeu os dois bois por R$ 1.450,00. As reses e o dinheiro foram recuperados pela polícia. Hoje, ele deverá ser encaminhado a Casa de Detenção, no bairro América.

ODONTO SERV
Seu convênio odontológico
O MELHOR CONVÊNIO ODONTOLÓGICO DO ESTADO
Planos: Empresarial e Individual
*Coberturas sem carência
*Urgência final de semana e feriados
*Mais de 120 odontólogos credenciados
*Atendimento com hora marcada
*Descontos em clínicas médicas
*Atendimento nos estados de Sergipe, Alagoas, Bahia e Paraíba.
Informações: 211-2145/224-6610

BOMFIM CARGAS
BOMFIM CARGAS E ENCOMENDAS LTDA
NOSSO NOVO ENDEREÇO PARA SERVIR MELHOR
RUA PARAÍBA, 240 - SIQUEIRA CAMPOS
ARACAJU - SERGIPE - BRASIL
CEP 49.087-460 - CGC: 32.808.669/0001-09
IE.: 27.080.029-8
TELEFONE: (0XX) 79-241-4292

CONSULTORIA JURÍDICA 'S. CHAGAS'
CAUSAS: Cíveis, Trabalhistas, Tributárias, Comerciais, Criminais, Defesa do Consumidor, Inventários, Contratos Bancários, Contratos do SFH, Contratos de Compra e Venda e Assemelhados.
Dr. Sebastião Chagas Filho
ADVOGADO
OAB-SE Nº 2182
Escritório
Avenida Rio Branco, 186
Ed. Oviêdo Teixeira - Sala 120 Aracaju - Sergipe
Tels: 213-7400 / Fax: 222-6911

(Fotos: Divulgação)

Três das 160 casas que serão reconstruídas em Tomar do Geru

TOMAR DO GERU

Reforma de casas beneficia carentes

Num investimento de R$ 400 mil financiados pela Caixa Econômica Federal (CEF) em Sergipe, a Prefeitura de Tomar do Geru, iniciará o processo de reconstrução de moradias. São 160 casas de pessoas carentes a serem beneficiadas pelo programa implantado pelo município.

De acordo com o prefeito Gideon Ferreira da Silva (PSB) as obras terão prazo de 120 dias, que atenderá mais de 500 pessoas que residem naquela artéria. A rua ganhou calçamento a paralelepípedos melhorando significativamente a infra-estrutura do local.

Para que a prefeitura realize esse projeto de reconstrução, a Secretaria Municipal de Ação Social fez o cadastramento de todos os moradores, para que o prefeito comprovasse junto à Caixa Econômica para obter a liberação dos recursos. O dinheiro já está disponível e já a partir da próxima semana começarão as obras.

O mais importante em tudo isso, segundo o prefeito, é que além de recuperar as casas, a empresa contratará a mão-de-obra local abrindo a oportunidade de mais emprego no município. "Estamos preocupados com a falta de emprego na cidade", disse Silva.

> "Estamos preocupados com a falta de emprego na cidade"

Em julho, conforme o prefeito de Tomar do Geru, todos estão morando em casas novas e não mais em palafitas, que corriam o risco de cair com as chuvas. Aos poucos, ele disse que está recuperando a cidade, após ajustar a máquina administrativa dentro da realidade orçamentária do município.

Santo Cruzeiro vai movimentar cidade

De sexta-feira a domingo, a cidade de General Maynard, ao norte de Aracaju, realiza a Festa do Santo Cruzeiro, que tornou-se uma tradição na região. O prefeito Jorge de Oliveira Barros (PSDB) espera centenas de turistas durante os três dias de comemorações.

Apesar do padroeiro de General Maynard ser São João, mas o maior evento é o Santo Cruzeiro, quando reúne os moradores e visitantes. "A festa é comemorada há 36 anos, quando da emancipação política do município", disse o prefeito.

Jorge de Oliveira Barros

A abertura da festa acontecerá às 20h com o show cristão com o grupo musical Pentecostes. Duas horas depois será a vez da Banda Suing do Samba fazer sua apresentação na cidade.

O sábado, o ponto principal da festa, às 9h acontecerá batizados. Às 10h, missa festiva. Para às 16h está marcada a procissão solene pelas principais ruas da cidade. Já às 20h a Banda Muvucaê se apresenta em público. À meia-noite sobe ao palco a Banda Forró Feijão de Corda, que tocará até às 5h da madrugada.

Para o domingo, último dia das festividades, o prefeito realiza a partir das 14h o arrastão do povão com o cantor Cid Natureza e banda. A saída será da Desparafinação com destino a cidade. Ainda à noite a Banda Erê encerra a Festa do Santo Cruzeiro.

Para o prefeito de General Maynard, é necessário que se mantenham vivas as tradições da cidade. O Santo Cruzeiro é uma homenagem a origem da cidade que antes chamava-se Marcação, distrito de Rosário do Catete.

PLENÁRIO GS

Cláudio Messias - Provisório

Cadê a grana?

Deputada estadual Maria Mendonça, PSDB, quer saber onde o prefeito Luciano Bispo, PMDB, está colocando o dinheiro que arrecada, visto que os servidores da Câmara estão sem receber quatro salários. Luciano já arrecadou mais de R$ 4 milhões de dezembro para cá.

• Maria apelou ao juiz Alberto Gouveia Leite que decida logo sobre a ação cautelar impetrada pela Câmara, pelo advogado Clarkson Ramos. O juiz teria dez dias para dar uma resposta, desde o dia 26 de fevereiro. Maria quer intervenção do Ministério Público e pede que o Tribunal de Contas desengavete as contas de Luciano, desde sua primeira administração. Luciano também não paga 13º salário desde 97.

Haja bolso

Trabalhadores sergipanos deverão pagar mais pelo transporte. Empresários reivindicam tarifa de R$ 1,00. Alegam que vem enfrentando reajustes constantes de combustíveis, pneus e acessórios, concorrência desleal dos clandestinos.

• Prefeito de Aracaju, João Gama, PMDB, tem se recusado a receber empresários, para uma conversa. Rodoviários se mobilizam para garantir um novo reajuste salarial. Do jeito que as coisas vão, os aracajuanos vão comemorar os 500 anos à pé. Tarifa atual é de R$ 0,80. Prefeito G

Canibal

Dois prefeitos conversavam e um deles perguntou: Você tem conseguido falar com o canibal? O outro ficou sem entender e o perguntador completou: é nosso amigo, que só gosta de comer de pedacinho em pedacinho.

• Continuei sem entender o código. Talvez, quem viu Gabriela e assiste A Muralha ou algum professor de História do Brasil saiba decifrar. O tempo passou e só Carolina não viu. São coisas do amor cristã.

Homem rico

O ex-governador João Alves Filho, PFL, rechaça qualquer tentativa de envolvê-lo com atos ilícitos. Repudia qualquer ilação com relação a constar do rol dos políticos que eram pobres e ficaram ricos na política. Diz que, em 75, quando foi nomeado prefeito de Aracaju pelo governador José Rollemberg Leite.

• Ele relutou em aceitar o convite, por se considerar um homem rico e dono da maior construtora de Sergipe-Alagoas, a Habitacional, e proprietário dos Hotéis Beira Mar (Alagoas e Aracaju), primeiros quatro estrelas dos dois Estados. Rollemberg Leite não aceitou as desculpas de João e o nomeou prefeito biônico.

Quem sabe

Um cidadão procurou um vereador ontem à tarde, conversaram e ele queria alguma coisa, mas nada teve, porque o sujeito tá duro. O pedinte perguntou: Gama não pagou não ? E ele respondeu: quem sabe. Gama não tá pagando nem promessa a santo. Se para eles está ruim, imagine, os mortais.

• Não tem coisa mais angustiante do que vereador duro. Dá pena dos bichinhos. Sortudo é quem ganha o salário mínimo. Uma sugestão, que tal o governo aumentar para 171. Vai ser mais dentro da realidade do Brasil.

Crescendo sem mamata

Sem cargos para oferecer, coisa que político gosta mais do que criança de bananada com queijo, o PPB de Sergipe vem crescendo em qualidade e quantidade e será uma grande surpresa nas urnas em 1º de outubro, com chance de eleger vários prefeitos e algumas dezenas de vereadores.

• O PPB, para quem não sabe, é o quarto maior partido do País e isso lhe dar um bom espaço na propaganda eleitoral gratuita em redes de rádio e televisão.

• Calado, para não chamar a atenção dos tubarões da política, o ex-deputado estadual Venâncio Fonseca organizou o PPB em 58 diretórios municipais, inclusive Aracaju, onde tem uma chapa forte para as eleições proporcionais e ainda não se definiu sobre candidatos majoritários.

• O PPB está aberto para conversar com lideranças de todos partidos, visando as eleições de 1º de outubro.

• Se não fechar com nenhum partido, o PPB pode ter candidato na sucessão de Gama, em Aracaju. Por enquanto, como fez na formação da chapa de vereadores, Venâncio Fonseca silencia e desconversa, quando indagado quem seria o candidato pepebista na capital.

• O mais difícil ele já conseguiu, que é estruturar um partido sem cargos nos governos estadual e municipais.

• O PDT de Almeida Lima teria muito gosto em ter os pepebistas como aliados. Da mesma forma que PFL e outras legendas. Fortalecido, se constituindo numa força política importante em Sergipe, sobretudo, na capital, o PPB se prepara para vôos mais altos, de olho no Olímpio Campos. Estrutura já tem, falta agora o resultado das urnas, para saber se realmente sua máquina foi bem azeitada, com a força de cada um, já que não dispõe do combustível real.

A morenissima Íngrid Figueirêdo de Oliveira

Grosseiro

João Alves Filho, PFL, não gosta da expressão "homem rico" e só usa, quando tem que explicar alguma coisa e não há como fugir dela. Lembra que desde que entrou na política não cresceu no setor imobiliário. Lembra que os engenheiros Luiz e Tarcísio Teixeira, que não quiseram ingressar na política, serem bem na vida privada e hoje são donos da Norcon. As Construtoras Celi Ltda e Cosil, respectivamente, de Luciano Barreto e José Carlos Silva, cresceram e hoje são homens ricos, porque não quiseram se dedicar à política e trabalharam duro na vida privada. A Habitacional está bem, mas não cresceu tanto quando deveria, porque João se dedicou à vida pública.

• Eu não enriqueci na vida política, diz João Alves, que vem se dedicando à política, transferindo o comando das empresas para João Alves Neto, mantendo a tradição da família, que começou por João Alves (pai do ex-governador).

Doente

O deputado Joaldo Barbosa (Nêgo da Farmácia), PSDB, conseguiu fazer um aparte rápido. Normalmente, é um discurso, atrapalhando quem está na tribuna. Antes de começar a falar, Nêgo foi alertado por seu líder, deputado Ulices Andrade, PSDB, que fosse rápido.

• Nêgo está se disciplinando e atendeu ao "chefe". Cobrou uma campanha nacional contra pistolagem e a corrupção, que devem ser varridas no País. Vai acabar o estoque de vassouras e vai ter muito tapete cobrindo montanha de sujeiras.

Valadares

O PFL ainda não decidiu apoiar o senador Antônio Carlos Valadares, PSB, na sucessão de Gama. Lembra que Valadares foi seu vice, no primeiro governo e sucessor, sendo o único pefelista a ser eleito na época.

• João recusou disputar o Senado, na época, para garantir a vitória de Valadares, na época do presidente José Sarney. Valadares, em 98, vestiu a camisa de João Alves Filho e o apoiou no segundo turno. João também lembra que o ex-prefeito José Almeida Lima teve a coragem de ficar com João contra Albano Franco.

Nua e crua

Você compraria uma revista com fotos de Nicéa Camargo Pitta, ex-esposa do prefeito de São Paulo, Celso Pitta, nua? É a pergunta que se faz aos políticos. Jorge Alberto foi indagado e disse: "Vai sair nua. Ela quer se desnudar mais de que, pelo amor de Deus"? Os mais velhos dizem que "maracujá de capote (para quem não sabe é " engelhadinho, engelhadinho" ou no popular injadinho, injadinho)" não vende revista. Entenderam. Em tempo: Nicéa foi quem botou nua a administração corrupta do ex-marido. Quem for japonês, pode comprar. Lembrem-se: japonês gosta de comer tudo cru. Tudo "clu", non. Ih! Com Nicéa, até "zaponês" "uzidou" (enjicou).

Deportador

Almeida Lima, PDT, não está gostando nem um pouquinho da divulgação de uma inverdade: ele teria deportado mendigos de Aracaju, para Alagoas. Ele tem perdido tempo, ligando para emissoras de rádio, desfazendo o erro histórico. Almeida Lima nunca permitiu invasões bem sucedidas em área nenhuma de Aracaju, lembra o prefeito, recordando que tentaram invadir o Coqueiral e não conseguiram, o que aconteceu depois com o prefeito João Augusto Gama. Almeida garante que em sua administração, ele sonhar em voltar a ocupar a cadeira número 1 do Ignácio Barbosa, toda obra será discutida com a sociedade.

CPI de Canindé

Ulices Andrade, PSDB, líder do governo na Assembléia Legislativa, defendeu ontem que seja instaurada uma CPI, para apurar os crimes de pistolagem em Canindé do São Francisco. Disse que a Assembléia tem a responsabilidade de discutir essa questão, para que Canindé seja enquadrado. Disse que não se trata de questão pessoal, uma vez que seu prefeito Orlando Andrade, PPS, é vice do prefeito Genivaldo Galindo, PSDB. Ulices diz que não quer o afastamento de Galindo para beneficiar Orlando, mas sim que Assembléia, Tribunal de Contas, Ministério Público e a Polícia dêem uma resposta a sociedade.

É FOGO

• Deputado estadual Antônio Passos, PFL, cobra professores para o Colégio de 1º e 2º Graus João XXIII, em Ribeirópolis. Alunos poderão perder o ano letivo.

• **Deputado estadual Bosco Costa, PPB, ainda não decidiu se seu bloco manterá a dobradinha Lêda Maria Costa Barreto-Marcos Antônio Costa, PPB, para a reeleição. Prefeita e vice são irmãos. O mano Bosco Costa também é ex-prefeito de Moita Bonita. Família unida, governa junto. Não tem pra ninguém.**

• Defensor público geral do Estado, Jorge Fraga, foi eleito vice-presidente do Colégio Nacional dos Defensores Públicos, que tem como presidente o carioca Marcelo Bustamante. A eleição foi em Vitória (ES).

• **Ex-deputado estadual Rosendo Ribeiro Filho, PTB, não será o vice do irmão e ex-prefeito de Lagarto, José Raymundo Ribeiro (Cabo Zé). Rosendo tenta unir o grupo Bole-Bole, para não perder eleição.**

• Vários prefeitos sergipanos viajaram para Brasília, onde tentam arranjar dinheiro para obras. Eleições vêm aí e cofre vazio é sinônimo de urna óca de voto.

• **João Alves Filho diz que a maior praga da vida pública brasileira é a corrupção. Acho que corrupto deveria estar na cadeia, como acontece nos Estados Unidos, diz João. Que tal a gente trocar alguns que estão lá dentro, pelos daqui de fora?**

• Nenhum deputado quer arriscar o salário mínimo para Sergipe, porque está difícil fazer cálculos, principalmente quando se fala em dinheiro. Grana é sempre bom.

• **Ex-governador João Alves Filho acha ridícula a discussão sobre quem vai tomar conta da orla da Atalaia Velha: Prefeitura de Aracaju ou o governo do Estado.**

• O ex-pefelisa (não oficializado), ex-pedetista, ex-petista e ex-vereador Abrahão Crispim, também está insatisfeitos com seu novo partido, o PMDB, porque não foi consultado para a escolha de Gama, como candidato à reeleição em Aracaju.

PROGRESSO
TRANSPORTANDO VIDAS COM CARINHO
VIAÇÃO PROGRESSO LTDA. Telefax: (0xx) 79 241-2993
Av. Marechal Rondon, 956 - CEP 49.080-170 - Aracaju/Sergipe
progresso@infonet.com.br

CLÁUDIO HUMBERTO

"Se ele acha que não estou dizendo a verdade, que me processe e eu vou provar"
(Do ex-chefe do SNI, general Newton Cruz, que acusou Paulo Maluf de lhe propor um golpe militar contra Tancredo Neves)

Gesner processado

O Ministério Público Federal decidiu ingressar com ação cautelar contra Gesner Oliveira, presidente do Conselho Administrativo de Defesa Econômica (Cade) do Ministério da Justiça, para suspender o contrato de aluguel da nova sede do órgão, no valor de R$ 40 mil. O procurador Luiz Francisco de Souza acha que esse valor é no mínimo exagerado e tem razão: a estatal Radiobrás pagava aluguel de R$ 21 mil e recusou uma oferta de R$ 28 mil da dona do imóvel, a empreiteira Stylos Engenharia, ligada ao secretário de Obras do governo local, Tadeu Filippelli.

Chave de cadeia

A ação judicial contra Gesner de Oliveira só não foi iniciada antes porque o procurador Luiz Francisco de Souza teve dificuldades de obter laudo pericial que apontasse o valor de mercado do aluguel do imóvel, situado no Setor Comercial Note, em Brasília. Duas imobiliárias e até o Creci se recusaram a colaborar com o MP e, por isso, devem ser também processadas. O passo seguinte do procurador será processar Gesner Oliveira por crime de improbidade administrativa, dentro de 30 dias.

Amigos do peito

O presidente da Caixa Econômica Federal, Emílio Carrazai, é um colecionador de desafetos na área política, mas trata bem os amigos que têm empresas de "consultoria". Um dos empreendimentos mais felizes nessa área, que presta serviços de "administração de créditos" junto à CEF, é uma certa Mares Consultoria, de São Paulo.

Ataque bandido

Enquanto, na Câmara, o deputado bandoleiro Paulo Marinho (PFL-MA) vociferava contra adversários, atacava a Justiça e ofendia jornalistas, incluindo esta coluna, seu nome era tristemente lembrado numa solenidade do Conselho Nacional dos Direitos da Criança e do Adolescente, no Ministério da Justiça, nesta terça. Ali, a valente promotora maranhense Lídia Cavalcante recebia solidariedade pelas perseguições de que tem sido vítima desde quando denunciou o envolvimento de Marinho em prostituição infantil. O bandoleiro está com os direitos políticos suspensos e responde a cerca de 200 processos.

Shopping de índio

O (ainda) ministro do Esporte e Turismo, engenheiro Rafael Greca, tentou emplacar, através de um escritório de Curitiba, onde é eminência parda, um grande projeto imobiliário, que incluía deslumbrante shopping center na área em torno de Cabrália, no sul da Bahia. A mesma região onde, dia 22 de abril, o governo pretende mostrar aos índios como o Brasil foi descoberto. O projeto foi vetado e Greca preferiu não levar a briga adiante, porque ia pegar mal como o diabo. E se o diabo tem costas quentes, o risonho ministro não tem do que se queixar: é assim, ó, com o primeiro-filho, Paulo Henrique Cardoso.

Banda de surdos

Anthony Garotinho está mais perdido que cego em tiroteio da polícia do Rio. Lamentar que o traficante Marcinho VP está à solta depois de quase ser preso, é passar recibo de desinformado. Ou omisso. Sua secretaria de Segurança Pública grampeou os telefonemas de Marcinho com o documentarista piedoso João Salles. Não agiu quando podia e agora, perdida a chance, ele faz o sermão da montanha para ouvidos moucos.

Serra só ri

Criada para retirar da pauta a discussão sobre o caos da saúde pública no Brasil, a CPI Pró-Serra, também conhecida como CPI dos Medicamentos, prestou outro grande serviço ao seu inspirador: d. Nicéa Camargo pediu uma CPI para investigar o "enriquecimento ilícito" de ACM. O silêncio na CPI dos Medicamento foi ensurdecedor.

Saúde no bolso

Jorge Pagura, não. Jorge Pagará.

Programa de milhagem

O ministro de Minas e Energia, Rodolpho Tourinho, está em Lisboa, num Seminário de Energia. O da Defesa, no Chile, na 11ª Feira do Ar e do Espaço. O de Planejamento, Martus Tavares, em Nova York, na 41ª Reunião de Governadores do BID. O da Cultura, Franscisco Weffort, no encontro da Preservação do Patrimônio Histórico da América Latina. O da Educação, Paulo Renato Souza, visita escolas em Londres. Raul Jungmann, do Desenvolvimento Agrário, aproveita o bônus e vai a Washington, dia 7 de abril, para o seminário "Brasil 500 anos: Progresso Social e Desenvolvimento Humano".

Protesto no muro

O cartunista Latuff lança mão do spray e da ousadia para grafitar nesta quarta, às 10h30, os muros da avenida Presidente Vargas, no Rio, entre os números 1001 e 1073, a cem metros da Secretaria de Segurança. Latuf inaugura o estilo grafite-relâmpago, criando o Banda Podre S/A. Ele terá menos de duas horas para terminar o trabalho e pede a presença da imprensa, porque para esse tipo de coisa a polícia chega rapidinho.

O vampiro de Curitiba

Declaração do ex-secretário de segurança do Paraná, Cândido Martins de Oliveira, recentemente exonerado por Jaime Lerner: "a CPI do Narcotráfico é uma súcia de publicitários"; "o deputado petista Padre Roque é bastardo"; "Roberto Requião é um alienado mental", "desonesta" (sobre a imprensa); "oportunista, frouxo e leviano" (sobre o Ministério Público) e "covarde" (sobre o Tribunal de Justiça do Paraná). Esse destemperado foi secretário de segurança em dois governos.

Madame veneno

Se continuar denunciando sem provas, Nicéa Camargo ainda acaba levando um pitto da CPI dos Medicamentos.

O trator de Yunes

O veterano advogado criminalista Leonardo Frankhental é quem está representando Jorge Yunes em vários processos contra Nicéa Pitta. Frankhental acusará Nicéa de extorsão: duas semanas antes de entregá-lo em suas denúncias, ela pediu dinheiro a Yunes. E não sabia que ele tinhas duas testemunhas atrás da porta. Frankhental, enfurecido, agora quer saber com que dinheiro Nicéa comprou 40 pares de sapatos de uma só vez na loja Nazareth, em São Paulo, quando voltou de Nova York.

O PODER SEM PUDOR

Tempo esgotado

O senador Pedro Simon (PMDB-RS) fazia duras críticas à indicação de Tereza Grossi para a diretoria de fiscalização do Banco Central, nesta terça, quando foi interrompido por ACM, que presidia a sessão:

- O seu tempo acabou, senador.

Simon foi rápido no gatilho, como sempre:

- Eu excedi nove minutos e 22 segundos, senhor presidente; d. Tereza vai ficar no cargo por quatro anos.

Claudio Humberto Rosa e Silva
E-mail: ch@claudiohumberto.com.br
www.claudiohumberto.com.br

ESTADOS

Petrobras vai explicar antecipação de ICMS

Brasília(AE) - A Petrobras vai encaminhar ao Banco Central um parecer explicando os detalhes das operações de antecipação do ICMS que a empresa realizou, no ano passado, com os Estados do Mato Grosso do Sul, Pernambuco e Paraná. Com o documento, a empresa vai atender a um pedido do diretor de Finanças Públicas e Regimes Especiais do BC, Carlos Eduardo de Freitas, responsável pela investigação das operações feitas sem o conhecimento do governo ou autorização prévia do Senado Federal.

Numa reunião com diretores da Petrobras hoje no BC, Freitas encerrou a série de encontros com todos os participantes das operações.

De posse das explicações da empresa e dos Estados envolvidos ele enviará documento à Comissão de Assuntos Econômicos (CAE) do Senado Federal com a avaliação do BC sobre a antecipação do ICMS. Ou seja, o diretor dará o parecer do BC indicando se a operação é de crédito ou não.

Embora Freitas venha dizendo que o Banco Central ainda não tem uma opinião formal sobre o assunto, técnicos do próprio banco não têm qualquer dúvida de que a antecipação de imposto é um tipo de financiamento e, por isso, significa aumento da dívida dos governos estaduais. Aumento que só poderia ser contratado a partir de autorização do Senado.

Ante o questionamento do BC sobre as condições e os motivos para terem feito as operações, os Estados sustentaram que pagaram folhas atrasadas com o dinheiro e garantiram não saber se a antecipação poderia ser considerada irregular. Este tipo de operação, segundo garantiu o secretário de Fazenda do Mato Grosso do Sul, Paulo Bernardo, está prevista no Código Tributário Nacional.

Após a reunião de ontem, Freitas informou, por meio da assessoria de imprensa, que foi um encontro tranquilo. Ao mesmo tempo, uma fonte do Banco Central disse que houve um alívio na Petrobras depois que o BC entrou nas investigações. Segundo esta fonte, a empresa vinha sofrendo muitas pressões dos Estados envolvidos. Mas não esclareceu que tipo de pressão os governos estaduais poderiam estar fazendo sobre a estatal. Após a reunião de ontem,

Depoimento de Nicéa em CPI não agradou

Brasília (AE) - Uma fita gravada clandestinamente é a esperança dos deputados da CPI dos Medicamentos para investigação de supostas irregularidades na compra de medicamentos pela prefeitura de São Paulo. Eles ficaram decepcionados com o depoimento, ontem, da ex-primeira-dama Nicéa Pitta. Ela não trouxe provas concretas da denúncia de superfaturamento na aquisição de remédios para formação de um "caixa" que beneficiaria o ex-prefeito Paulo Maluf e o atual, Celso Pitta (PTN). Entregou documentos com indícios de superfaturamento, os mesmos já de posse do Ministério Público paulista, e citou quatro novos nomes de supostos envolvidos. Nicéa assegurou, contudo, que a fita trará provas definitivas. "É uma bomba", antecipou.

Durante seu depoimento, Nicéa voltou a atacar o presidente do Senado, Antônio Carlos Magalhães (PFL-BA). Justificando a necessidade de avaliar o crescimento do patrimônio de ACM, Nicéa sugeriu a criação de uma CPI para investigar o senador. "Se ele faz com que façam CPI para outros órgãos, por que não fazer sobre ele; (ACM) tem enriquecimento e teria que comprovar", afirmou Nicéa. Ela também não poupou o ex-governador de São Paulo, Orestes Quércia (PMDB). Segundo ela, Quércia e o empresário Naji Nahas teriam sugerido que Celso Pitta aceitasse dinheiro de empresários, alegando que o prefeito precisava criar condições financeiras para defender-se de processos futuros.

Desde o início contrário à convocação da primeira-dama de São Paulo, o relator da CPI, deputado Ney Lopes (PFL-RN), classificou o depoimento de "constrangimento desnecessário". Para Lopes, seria melhor analisar a fita antes de ouvir Nicéa. "O depoimento pode ter causado constrangimento porque citou aliados de deputados", retrucou Arlindo Chinaglia (PT-SP). Embora insatisfeito com a audiência, Chinaglia acha que a fita pode ter elementos comprobatórios.

Provas - A primeira-dama recusou-se a adiantar o teor da fita. Ela disse que não trouxe o material com medo de perder ou vê-lo roubado, mas afirmou que os diálogos foram gravados por uma funcionária da secretaria de saúde. "Foi uma pessoa que trabalha na administração, dentro da secretaria de Saúde e que colocou vários gravadores", declarou.

Nicéa entregou 17 laudas escritas por ela, reforçando as acusações de uma esquema nas licitações de remédios. Segundo ela, Maluf montou o PAS com pessoas que continuam nos cargos. A compra de medicamentos, de acordo com Nicéa, é centralizada nos doutores Sidney (ela só citou os primeiros nomes), Pontes, Sérgio e Marcio, administradores dos módulos de saúde. Tudo sob o comando do secretário municipal de Saúde, Jorge Pagura, em conluio com o chefe de gabinete e cunhado dele, César Castanho.

Dentre os documentos que ela recebeu anonimamente está um estudo comparativo entre os valores de medicamentos adquiridos pela Cooperpas 15 e os constantes de ata de registro de preços da secretaria municipal de Saúde, nos meses de agosto e setembro do ano passado. O valor do registro de preços para a unidade de ampicilina é de R$ 0,13, mas a Cooperpas, conforme o documento, teria pago R$ 1,23 pela unidade, uma variação superior a 800%. O mesmo acontece quando se compara o preço pago pela unidade de dimeticona (R$ 3,16) com o que está no registro de atas, de R$ 0,45.

"Após a compra dos remédios dos laboratórios, que são sempre os mesmos, têm (eles) de passar 25% de cada compra ao secretário de saúde, Jorge Pagura, que faz esse controle". A primeira-dama disse que o operador da distribuidora de remédios chama-se Rogério, segundo ela, da empresa Real Técnica. Afirmou, ainda, que são "beneficiadas" as empresas Araçaí, Tecnolabor, Ocecan Cosmetic. "Durante a campanha do ex-prefeito Paulo Maluf para o governo do Estado, o Jorge Pagura, com seu cunhado, exigia que os diretores dos módulos do PAS dessem verbas de valor alto", afirmou Nicéa. Se não dessem, contou ela, eles perderiam seus cargos.

Não está descartada a hipótese de uma acareação entre Nicéa e Pagura. A primeira-dama pediu que a CPI quebre o sigilo telefônico de vários acusados por ela, incluindo Maluf, Pitta, Pagura, Cesar Castanho, de Vicente Delamanha, que teria feito as primeiras denúncias à Nicéa, dos diretores dos módulos e de vereadores aliados ao prefeito.

Linha de crédito para a compra de computador

Brasília (AE) - O presidente Fernando Henrique Cardoso anunciou ontem, no programa semanal de rádio "Palavra do Presidente", o lançamento do Proger Professor, que oferece uma linha de crédito aos professores para a aquisição de computadores. O programa é resultado de uma parceria da Caixa Econômica Federal e do Ministério do Trabalho, com recursos do Fundo de Amparo ao trabalhador (FAT).

O Proger Professor foi criado em caráter experimental em novembro do ano passado. Até agora 17 mil professores já receberam o financiamento. Para o presidente, o computador "é uma ferramenta essencial na vida e importantíssimo para os professores".

ACM rebate as críticas

Brasília (AE) - O presidente do Senado, Antonio Carlos Magalhães (PFL-BA), refutou ontem a sugestão feita ontem pela ex-primeira-dama paulistana Nicéa Pitta aos membros da CPI dos Medicamentos para que seja instaurada uma CPI em Salvador, a exemplo do que está sendo proposto para São Paulo, a fim de investigar o enriquecimento de Magalhães.

"Em Salvador não precisa fazer CPI, porque não tem nenhuma Nicéa Pitta", afirmou o presidente do Senado.

FHC e arcebispo de BH são agraciados por gays

Salvador(AE)- O arcebispo de Belo Horizonte Dom Serafim Araújo, encabeça a lista das sete personalidades agraciadas, este ano, com o "Oscar Gay", criado há onze anos pelo Grupo Gay da Bahia (GGB) para estimular formadores de opinião a se posicionarem à favor da luta dos homossexuais. Dom Serafim ganhou o título de amigo do GGB por ter declarado que "os homossexuais são filhos de Deus e só Deus pode julgá-los". As palavras foram consideradas marcantes para o Movimento Gay porque, normalmente, a posição da Igreja Católica é de condenação aos homossexuais.

Por ter se declarado à favor da união de duas pessoas do mesmo sexo, o ministro da Justiça José Carlos Dias aparece em segundo lugar na lista que inclui também o presidente Fernando Henrique Cardoso: ele encaminhou para o Hospital de Base de São José do Rio Preto (SP) uma transsexual que iria se submeter a uma operação de mudança de sexo.

Junto com o Oscar Gay, o GGB, oferece também o "Troféu Pau de Sebo" para os inimigos dos homossexuais. Na edição deste ano, a lista é encabeçada pela secretaria de Segurança Pública da Bahia, Kátia Alves que decretou "intolerância zero", aos travestis de Salvador, resultando em centenas de prisões. Tiazinha vem em segundo lugar por ser contrária à presença de homossexuais na televisão. Os gays não esqueceram o ex-técnico do São Paulo, Paulo Cesar Carpegiani que proibiu o goleiro Roger de posar nu para uma regista gay. Todos os premiados receberão pelo Correio, o diploma com o título merecido.

Secretaria de Estado da Fazenda
Superintendência Geral da Receita

ENTREGA DA GIVA

A Superintendência Geral da Receita da Secretaria de Estado da Fazenda, informa aos senhores contribuintes do ICMS, que a GIVA (Guia Informativo do Valor Adicionado) e a GI/ICMS (Guia de Informações das Prestações Interestaduais), deverão ser entregues na sede da exatoria estadual no seu domicílio fiscal, até o último dia útil do mês de março.

Superintendência Geral da Receita

SERGIPE
Gente em primeiro lugar

GOVERNO DE SERGIPE
SECRETARIA DE ESTADO DA SAÚDE HOSPITAL GOVERNADOR JOÃO ALVES FILHO

AVISO
EDITAL DE TOMADA DE PREÇOS N. 01/00

A Comissão Permanente de Licitação do Departamento Central de Administração Hospitalar - CENAH, torna público para conhecimento dos interessados que fará realizar no dia 02 de maio de 2000 às 08:00 horas, no Centro Administrativo do Hospital Governador João Alves Filho, situado na Av. Tancredo Neves S/N, nesta Capital, a abertura da TOMADA DE PREÇOS Nº. 01/00 - objetivando a contratação de empresa para Expansão, Desenvolvimento e Treinamento em modulação específica para Comunicação de Dados em todos os setores do Hospital Governador João Alves Filho, em conformidade com a Lei. 8.666/93, bem como suas alterações posteriores, tipo TÉCNICA e PREÇO.

O Edital encontra-se à disposição dos interessados na sala da Comissão Permanente de licitação do CENAH, no Hospital Governador João Alves Filho, no horário das 08:00 às 12:00 horas, onde serão prestadas informações complementares ou pelo telefone (0 xx) 79 216-2614.

Aracaju/SE., 28 de março de 2000

Erionaldo Gomes de Andrade
Presidente da CPL/CENAH

SERGIPE

AÇÃO JUDICIAL

PT quer evitar mínimos estaduais

Partido apresenta representação contra ministros por crime de responsabilidade

Brasília (AE) - O líder do PT na Câmara, Aloizio Mercadante (SP), e seu colega de partido, deputado Paulo Paim (RS), cometeram um erro processual ontem ao encaminhar ao Supremo Tribunal Federal (STF) denúncia contra o presidente Fernando Henrique Cardoso e os ministros do Trabalho, Francisco Dornelles e da Previdência Social, Waldeck Ornélas, por crime de responsabilidade na proposta que permite a fixação de pisos salariais estaduais.

Segundo ministros do STF, como envolve o presidente da República, o caso deveria ter sido encaminhado à Câmara para posterior julgamento pelo Senado, jamais ao STF. Baseando-se na Lei 1.079, conhecida como lei do impeachment, os parlamentares pedem que o presidente e os ministros sejam condenados à perda da função pública e dos direitos políticos.

Ação deveria ter sido impetrada junto à Câmara e não ao STF

A Constituição Federal, em seu artigo 52, estabelece que compete ao Senado processar e julgar o presidente nos crimes de responsabilidade e os ministros de Estado nos delitos que tenham conexão com o chefe do Executivo. Se a denúncia envolvesse apenas ministros, poderia ser encaminhada ao STF. A Constituição no artigo 102, diz que cabe ao Supremo processar e julgar nos crimes de responsabilidade os ministros de Estado.

O presidente Fernando Henrique Cardoso respondeu ontem, por intermédio do porta-voz da Presidência, Georges Lamazière, questionando o argumento da ação. No raciocínio do presidente, no caso de divergência, o correto seria uma ação direta de inconstitucionalidade, já que se trata de um projeto de lei. "O presidente julga curioso que se esteja entrando com uma ação deste tipo, julgando intenções", acrescentou o porta-voz. "Cabe ao Congresso discutir e aprovar ou não." "Isso, nem a inquisição fazia." Para o presidente, a ação impetrada pela oposição representa um julgamento de intenções.

Arquivo - O ministro Francisco Dornelles classificou a ação da oposição como deboche. "Temo que o Ministério Público, com base no artigo 331 do Código Penal, entre contra os parlamentares com uma ação de crime por desacato a autoridade, por eles terem desrespeitado a inteligência dos ministros do Supremo", afirmou o ministro.

Ele disse respeitar e admirar o deputado Mercadante, mas criticou. "Eles tentaram produzir um factóide político", criticou Dornelles.

Mesmo que os deputados não tivessem cometido o erro processual, as chances de prosperar uma ação contra o piso diferenciado nos Estados eram praticamente inexistentes na opinião de ministros do Supremo. Para eles, a possibilidade de fixar valores estaduais não fere dispositivos da Constituição, como o que prevê um salário mínimo nacional e unificado.

Além dessa argumentação, rejeitada informalmente por integrantes do Supremo, os deputados também alegam que as diferenças salariais de um Estado para outro podem aumentar as desigualdades regionais e sociais, estimulando movimentos como o êxodo rural.

O equívoco da oposição poderá levar o Supremo a arquivar a denúncia. Se os deputados quiserem insistir na tese de que os pisos estaduais ferem a Constituição poderão encaminhar ao STF uma ação direta de inconstitucionalidade apenas depois da aprovação da lei que permitirá os salários diferenciados.

BC reduz juro básico em 0,5%

Brasília (AE) - O diretor de Política Monetária do Banco Central, Luiz Fernando Figueiredo, anunciou há pouco que o presidente da instituição, Arminio Fraga, decidiu ontem reduzir a meta para taxa Selic de 19% para 18,5% ao ano. A Selic estava em 19% desde setembro do ano passado. O diretor explicou que a decisão foi tomada levando em conta que a Organização dos Países Exportadores de Petróleo (Opep) decidirá pelo aumento da produção da commoditie em 1,7 milhão de barris por dia. O diretor ressaltou que o Copom já poderia ter decidido, em sua reunião ordinária da semana passada, por reduzir os juros. Isso não foi feito porque o Copom optou por ter uma postura de "conservadorismo" e tranquilidade.

Juiz renuncia a julgamento de Eldorado

Belém (AE) - O juiz Ronaldo Valle renunciou ontem à presidência do julgamento do processo de Eldorado dos Carajás (PA), no qual 150 policiais militares são acusados pela morte de 19 sem-terra, em abril de 1996, no Sul do Estado. Ele comunicou a decisão em carta entregue ao presidente do Tribunal de Justiça (TJ) do Estado, desembargador José Alberto Soares Maia.

"Saio do processo porque o promotor Marco Aurélio Nascimento me fez acusações infundadas, levianas, caluniosas e atentatórias à minha dignidade", afirmou Valle. Ele atacou: "Não se quer um julgamento, mas uma condenação, para satisfazer as pressões internacionais sobre o caso."

Em sessão das Câmaras Criminais Reunidas do TJ, anteontem (27), os desembargadores haviam decidido pela permanência do juiz à frente do Tribunal do Júri.

A primeira das 26 sessões do julgamento foi suspensa em agosto, depois que o Ministério Público (MP), inconformado com a absolvição de três oficiais da PM que comandaram a operação militar que resultou na morte dos 19 lavradores, acusou Valle de ter agido com parcialidade, favorecendo a defesa dos acusados.

ACM reafirma postura contra transposição

Brasília (AE) - O presidente do Congresso, senador Antonio Carlos Magalhães (PFL-BA), reiterou ontem a posição contrária à transposição do Rio São Francisco, num seminário promovido pela Fundação Milton Campos. ACM argumentou que não existem estudos detalhados sobre a viabilidade técnica, econômica e de impacto ambiental da proposta. ACM acredita também que a iniciativa não vai resolver a questão da seca no Nordeste. "É incrível falar da transposição das águas do São Francisco sem um plano aprofundado sobre o assunto", afirmou. Para o senador, até agora, existem apenas ações isoladas de governos nordestinos sobre o projeto.

Ele também questionou o custo provável da obra, de R$ 3 bilhões. "Garanto que custará três vezes mais", alegou, lembrando que projetos mais simples "e muito mais eficazes, como o da hidrovia daquele curso d'água, custam entre R$ 20 milhões e R$ 30 milhões e não estão sendo feitos por falta de dinheiro". ACM defendeu o estudo alternativo da transposição de águas do Rio Tocantins para o São Francisco, como forma de atender às necessidades do semiárido de boa parte do Nordeste. Os governos que defendem a transposição do Rio São Francisco apostam na viabilidade do projeto para beneficiar as regiões semi-áridas do Rio Grande do Norte, Paraíba e Ceará.

SÃO PAULO

OAB denuncia Pitta e pede impeachment

(Fotos: Arquivo GS)

Celso Pitta diz que não há motivos para impeachment

São Paulo (AE) - A carta-denúncia que o presidente da seção São Paulo da Ordem dos Advogados do Brasil, Rubens Approbato Machado, entregou ontem à Câmara Municipal aponta que o prefeito Celso Pitta (PTN) violou 26 vezes a lei. Por esse motivo, a entidade pede ao presidente da Câmara, Armando Mellão, a transformação da denúncia em acusação formal contra o prefeito e a cassação do mandato de Pitta.

O documento teve como base as denúncias feitas por Nicea Pitta e seu filho Victor no Ministério Público Estadual e as condenações que Pitta sofreu na Justiça. A CPI dos Fiscais, realizada no ano passado pela Câmara, e o escândalo dos precatórios, que resultou na CPI dos Títulos Públicos, em 1996, no Senado, também foram usados para montar a carta.

O texto cita a Constituição Federal, a Lei Orgânica do Município (LOM) e as Leis 8.429/92 e 8.666/93, que tratam respectivamente da improbidade administrativa e das licitações. O artigo 73 IV da Lei Orgânica do Município foi o mais mencionado no documento, num total de 15 vezes. Ele trata da probidade administrativa, do livre exercício da Câmara, da autonomia do Município e do cumprimento das Leis e das decisões judiciais.

O documento é dividido em dois grandes grupos, chamados de "atualidades" e "antecedentes". No primeiro estão retratados os casos citados recentemente por Nicéa e Victor. No segundo, os escândalos mais antigos.

Propinas - A OAB-SP analisou, para fazer as denúncias, os seguintes escândalos ocorridos durante a administração Pitta: cobrança de propina por parte de fiscais da Prefeitura, contratação de funcionários fantasmas, loteamento das Administrações Regionais, a alegada compra de votos dos vereadores, empréstimos suspeitos tomados por Pitta, a viagem que o prefeito fez à França, graças a uma empresa de lixo, e o pagamento de dívidas atrasadas.

Além de Approbato, assinam a carta três conselheiros da Ordem: o relator do documento, Edson Cosac Bortolai, a advogada Lais Amaral Rezende de Andrade e o advogado Fernando de Cássio Rodrigues.

A denúncia, que tem 35 páginas, indica no fim sete pessoas como testemunhas no eventual processo de cassação de Pitta. Além de Nicéa, Victor e Roberta (ex-mulher e filhos do prefeito), foram listados o empresário Jorge Yunes, o jornalista Chico Pinheiro, apresentador da Rede Globo, o ex-presidente da Anhembi Turismo e Eventos, Ricardo Castelo Branco, e o advogado Riad Gattaz Cury.

Ameaças de atentados

São Paulo (AE) - A Assessoria de Imprensa da seção São Paulo da Ordem dos Advogados do Brasil (OAB) divulgou no fim da tarde de ontem que a entidade recebeu, das 16h às 18h, várias ligações anônimas com ameaças de bomba e invasão do prédio-sede da Ordem, na Praça da Sé, região central.

Todas as ligações, feitas para o PABX da OAB-SP, foram atendidas pelas telefonistas da entidade.

Assim que soube das ameaças, o presidente da Ordem, Rubens Appbrobato Machado, ligou para o Comando da Polícia Militar para comunicar as ocorrências e pedir providências.

Os telefones da OAB-SP não têm o aparelho que permite identificar a origem da chamada. A instalação do equipamento deverá ser feita hoje.

Leitura será feita hoje

São Paulo (AE) - O presidente da Câmara de São Paulo Armando Mellão (PMDB), informou ontem que lerá hoje (29), em plenário, a carta-denúncia da seção paulista da Ordem dos Advogados do Brasil (OAB) que pede a abertura de processo de impeachment do prefeito Celso Pitta (PTN). Segundo Mellão, o documento foi encaminhado ontem para a análise da Comissão do Departamento Jurídico da Câmara.

A Lei Orgânica do Município (LOM) estabelece que, após a apresentação da denúncia, a presidência da Câmara tem o prazo de cinco dias para fazer a leitura do documento em sessão no plenário. Após a leitura, deve ser dado prazo de até 24 horas para que os partidos indiquem os sete membros da comissão especial de admissibilidade do processo, observando-se a proporcionalidade das bancadas. Mellão disse que, no caso específico de São Paulo, ele decidiu que a indicação dos integrantes da comissão deverá ser feita 30 minutos depois da leitura da carta-denúncia.

Uma vez constituída, a comissão deve emitir parecer no prazo de dez dias, concluindo se a denúncia deve ser arquivada ou transformada em acusação. Se três quintos dos membros da Câmara - 33 dos 55 vereadores - admitir a cassação, é constituída uma comissão processante (CP), composta por 7 vereadores, desta vez, sorteados.

Decorridos 90 dias de apuração das denúncias, a partir da data em que os 33 vereadores votaram pela CP, o plenário decide pelo arquivamento da acusação ou não. Para os vereadores cassarem o mandato de Pitta, as bancadas deverão somar 37 votos - dois terços dos membros que compõem a Câmara.

Pitta fala em reeleição

São Paulo (AE) - O prefeito de São Paulo, Celso Pitta, reafirmou ontem que não renunciará ao cargo. "Só trabalho com esses dois únicos caminhos: concluir o mandato no dia 31 de dezembro e, na eventualidade de vir a me candidatar, a alternativa seguinte seria um outro mandato." Ele disse não ter conhecimento da petição que a Ordem dos Advogados do Brasil (OAB) de São Paulo impetrou na Câmara dos Vereadores, mas que o documento não deve estar fundamentado sob o ponto de vista jurídico.

Pitta argumenta que a pessoa só pode ser considerada culpada quando esgotados todos os recursos na esfera do judiciário. Sobre as denúncias de sua ex-mulher, Nicéa Pitta, reafirmadas ontem em Brasília, durante depoimento na CPI dos Medicamentos, Pitta declarou: "As declarações da dona Nicéa não tem fundamento nem veracidade. Desde o início, este tumulto provocado pelas declarações de dona Nicéa não trouxe nenhum fato concreto e muito do que ela falou já foi desmentido."

O prefeito Celso Pitta confirmou encontro com ex-governador Orestes Quércia. Ele disse ter encontrado Quércia uma vez apenas e que o assunto em pauta não foi além da nova filiação partidária, do PMDB, e da base governista. "Nada além disso foi tratado nesse encontro".

O prefeitio ainda acusou seu vice, Régis de Oliveira, de oportunismo. Segundo Pitta, Oliveira se uniu a algumas vertentes oposicionistas e agora quer tomar o lugar do prefeito. Hoje, Celso Pitta retoma sua agenda de visitas. Às 8h30 ele visita o canteiro de obras do Fura-Fila, no Parque D. Pedro.

General acusa Maluf de ter proposto golpe

São Paulo (AE) - O general da reserva Newton Cruz, ex-chefe da Agência Central do extinto Serviço Nacional de Informações (SNI), declarou ter sido convidado pelo ex-prefeito Paulo Maluf (PPB) a participar de um golpe militar para impedir que Tancredo Neves assumisse a Presidência da República, em 1985. A afirmação foi feita durante entrevista ao programa Roda Viva, da TV Cultura, na noite de segunda-feira.

Maluf negou as acusações em nota distribuída ontem à imprensa. "O general Newton Cruz, em vez de explicar o seu comprometedor envolvimento no caso Riocentro, motivo pelo qual estava no programa, onde fez essa estapafúrdia afirmação, usa da mentira e da invencionice criminosa para tentar desviar a atenção do fato em que está criminosamente envolvido." A nota informa ainda que o ex-prefeito deverá processá-lo.

Em 1981, a explosão de uma bomba no estacionamento do Riocentro - na capital fluminense - matou um sargento e deixou um capitão ferido. O general enfrenta processo no Superior Tribunal Militar por falso testemunho na apuração do caso.

De acordo com o relato de Cruz, Maluf apresentou sua proposta de golpe pouco depois de ter sido derrotado pelo então governador de Minas - no Colégio Eleitoral - na disputa pela sucessão do ex-presidente João Batista Figueiredo. Ele disse que Maluf esteve em sua casa, em Brasília, para lhe convidar a participar da ação. Em troca, prometeu-lhe a chefia do SNI em seu governo. "Você vai ser meu chefe do SNI", teria lhe dito Maluf. O general chamou de "absurdo" o projeto do ex-prefeito.

"Tenho orgulho de ter participado decisivamente para a abertura democrática do Brasil", sustenta o ex-prefeito na nota citando suas vitórias contra os "candidatos do regime", Laudo Natel (em 1978, na briga pelo governo) e Mário Andreazza (em 1984, na disputa pela indicação do PDS à Presidência). "O próprio Tancredo Neves reconheceu a importância de minha participação (no Colégio Eleitoral) legitimando assim a escolha democrática do processo", diz a nota. Ele afirma ainda ter insistido em sua candidatura quando as pesquisas de intenção de voto já indicavam a vitória de Tancredo: "Em janeiro de 1985 fiz questão de ser o primeiro a cumprimentar o presidente eleito Tancredo Neves." Maluf não quis dar entrevistas sobre o assunto. Limitou-se a distribuir a nota.

Durante a entrevista ao Roda Viva, Newton Cruz também atacou vários de seus colegas de farda; disse que o País não vive uma democracia verdadeira e alegou jamais ter pertencido à chamada "linha dura" do regime militar. "Essa gente da linha dura era minha inimiga, vivia espalhando boatos a meu respeito; eles dizem até que eu sou viado", declarou. Mas suas críticas maiores foram dirigidas ao ex-presidente Ernesto Geisel e a seu chefe do Gabinete Civil, general Golbery do Couto e Silva. Os dois, segundo sua versão, decidiram colocar Figueiredo na Presidência certos de que continuariam mandando no País. "Só esqueceram de avisar o Figueiredo", ironizou.

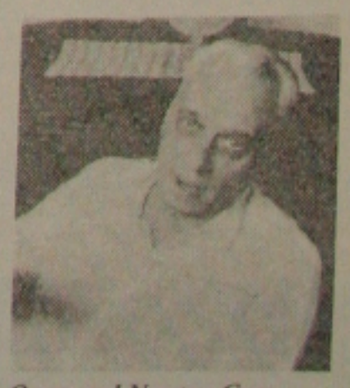

O general Newton Cruz

Defesa Civil mantém fiscalização
Página - 2

Zoonoses registra quatro óbitos
Página - 3

Ecofruta é debatido pela Embrapa
Página - 4

GAZETA DE SERGIPE
A VERDADE EM PRETO E BRANCO

Cidades

CELI PRAIA HOTEL

ARACAJU, QUARTA-FEIRA 29 DE MARÇO DE 2000 — FUNDADOR - ORLANDO DANTAS - ANO XLV Nº 12.360

Sem-teto querem que Governo do Estado cumpra com as promessas

(Fotos: Edinah Mary)

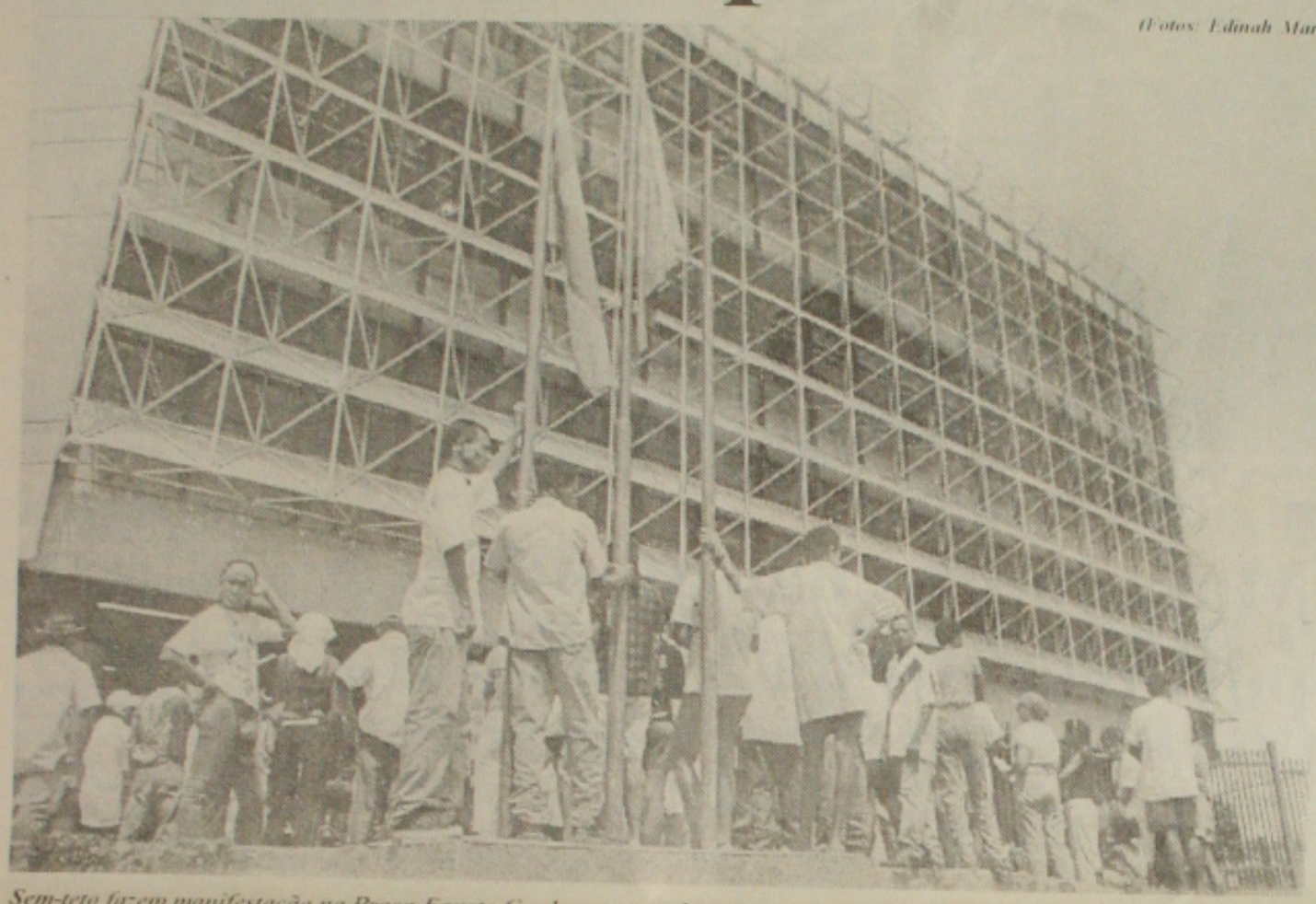

Sem-teto fazem manifestação na Praça Fausto Cardoso para cobrar as promessas feitas pelo Governo do Estado

Cansados diante da falta de compromisso do Governo do Estado, famílias de sem-teto promoveram passeata ontem, culminando no Palácio de Despachos. As famílias, advindas do Canal Santa Maria (Terra Dura) e da ocupação do Siri (Nossa Senhora do Socorro), buscaram a sensibilidade do governador Albano Franco, que prometeu-lhes colocá-los em casas. No total, são 534 famílias sem-teto, abrigadas em barracos de madeira, convivendo com enchentes, ratos e outros animais nocivos à saúde. A maioria está desempregada e sobrevive do sub-emprego.

Os manifestantes encontraram-se nas imediações da Avenida Heráclito Rollemberg e, de lá saíram em passeata rumo ao Palácio de Despachos. "Cumpra o que prometeu nas eleições". Este foi o slogan explícito na faixa que carregaram durante todo o percurso. Apitos e expressões "O povo está na rua e a culpa é sua". "Atenção governador, queremos casa sim senhor", ecoaram em meio a multidão.

> **"A nossa situação é triste. Quando chove, tudo fica alagado e terminamos perdendo o pouco que temos"**

Por volta das 10h, os sem-teto se prostaram em frente ao Palácio. De acordo com o presidente da Associação Comunitária Sonho e Esperança da Terra Dura, José Valmir Santos, no dia 26 de outubro do ano passado, em encontro mantido com o governador, ocorreu a promessa de que em janeiro de 2000 as providências seriam adotadas. "O governador prometeu que iria colocar as famílias do Canal Santa Maria (Prainha e Arrozal) em suas casas ou oferecer-lhes lotes com o material. Já estamos no terceiro mês deste ano e nada aconteceu", somente naquela região, são 280 famílias.

José Santos, explicou que se durante as distribuições das casas no Conjunto Terra Dura o processo tivesse sido correto, essas famílias não estariam desabrigadas. "Somente Eunice, presidente da Associação do Bairro Novo Paraíso, recebeu 10 casas. O filho dela já vendeu uma".

Durante a manifestação, o catador de latas e de caranguejo, conhecido por Sandro, sentiu-se mal. Líderes do movimento pararam um veículo que trafegava na área e o levaram ao pronto-socorro. Informações dão conta que o mal-estar foi provocado pela fome.

Os manifestantes advindos do Siri III, foram liderados por Gizeldo Santos, um dos coordenadores em nível nacional do Movimento de Luta pela Moradia. "Desde 98, o governador Albano Franco assumiu o compromisso de que iria remover as famílias da ocupação, mas isso não aconteceu".

Santos disse que em dezembro do ano passado, Albano Franco prometeu que em janeiro deste ano as famílias estariam morando em suas casas, fato que não foi concretizado. No Siri III, são 150 famílias morando em barracos e 104 morando nas casas que estavam abandonadas.

Depoimentos - Lourdes Ferreira, mãe de dois filhos, 22 anos, abriga-se em um barraco na Prainha. Conforme sua explanação, está desempregada. "A nossa situação é triste. Quando chove, tudo fica alagado e terminamos perdendo o pouco que temos".

Márcia Pereira Santos, 23 anos, apesar de morar no Canal Santa Maria, afirmou que paga um aluguel de R$ 60,00. Na passeata, ela levou nos braços o filho de sete meses. "Tenho que me integrar a todos porque queremos um teto".

Governador conversa com sem-teto na porta do Palácio

O governador Albano Franco desceu do seu gabinete, para conversar com um grupo de 50 sem-tetos que estava na porta do Palácio de Despachos fazendo uma série de reivindicações. Albano se comprometeu em fazer uma visita na próxima semana às invasões do Siri 3 e da Terra Dura acompanhado do seu secretariado.

O governador disse que vai acompanhado dos secretários de Obras, Luciano Carvalho; Ação Social, Marta Leão; Segurança, João Guilherme; Educação, Ivan Paixão; Saúde, Marta Barreto, e o presidente do Deso Gilmar Mendes para, juntos, discutirem alternativas aos problemas enfrentados por essas famílias.

Ao sair do seu gabinete para conversar com os sem-teto, prometendo ir até os dois conjuntos para verificar de perto o que pode ser feito pela comunidade que está morando em barracos, o governador foi aplaudido pelo grupo, que reconheceu a importância do projeto de desfavelamento que o governo está executando em todo Estado.

O presidente da Associação dos Moradores de Terra Dura, José Valmir Santos, conhecido por Russo, afirmou que o governador Albano Franco foi quem mais fez casas populares nos últimos anos em Sergipe, superando os números da Bahia e Pernambuco. "Acreditamos na política habitacional do governador e temos confiança que ele vai solucionar o problema", ressaltou.

A sem-teto Clemilda de Jesus Cruz, disse que sempre apoiou o governador e está certa que ele atenderá as reivindicações daqueles que não têm onde morar. Na sua avaliação, o governador Albano Franco está promovendo o maior desfavelamento de Sergipe e, por isso, acredita que ele vai solucionar os problemas de outras comunidades que ainda residem em barracos.

Albano Franco informou também aos sem-teto, que está tentando junto à Caixa Econômica Federal conseguir terrenos e kits de construção para distribuir com as famílias, que se encarregarão de construir suas casas.

SESI tem programa de saúde bucal

Visando a melhoria das condições de saúde bucal, reduzindo a incidência de cáries dentais e propiciando conhecimentos de higiene oral, o SESI - Serviço Social da Indústria, iniciou este mês, o Programa Nacional de Prevenção em Saúde Bucal. A clientela do Programa inclui crianças de 2 a 14 anos e cobrirá todas as Unidades de Ensino do Sesi. Segundo a odontóloga da Instituição, Mônica Leal, o Programa de Prevenção é composto de atividades interligadas, como a escovação dental, aplicação tópica semestral de flúor e prática de educação em saúde oral. As crianças de 2 a 06 anos, que estão no Pré-Escola, são orientadas através de palestras educativas, já as de 7 a 14 anos, Ensino Fundamental, por meio de vídeos educativos. Na tarde de terça-feira (21) as criança do Pré-Escolar Pequeno Polegar, receberam orientação sobre escovação e foi feita aplicação de flúor. Elas também ganharam um kit composto de escova, creme dental e papel toalha. Ao todo, 2.165 alunos das Unidades de Ensino do Sesi/SE receberão creme e escova dental.

No mês de outubro, a colocação de flúor nos dentes dos escolares será repetida. No final do ano, será realizado um levantamento epidemiológico, para constatar se houve redução do índice de cáries dentais.

LEGISLAÇÃO

Panificadores discutem na DRT jornada de trabalho

Panificadores, representantes do sindicato patronal e dos empregados mantiveram ontem reunião com a delegada do Trabalho e Emprego em Sergipe, Célia Andrade, na sede do orgão. A idéia foi firmar parceria para adequação das empresas do ramo junto as exigências da legislação trabalhista, principalmente no que diz respeito a segurança e a saúde do trabalhador. A intenção é que reuniões desse gênero passem a ser rotina também para outras categorias e, aqueles que não cumprirem a lei sofrerão as penalidades, como a aplicação de multas.

O auditório da Delegacia Regional do Trabalho esteve lotado. Para a delegada, é um bom sinal porque representa o interesse dos interessados em firmar a parceria. "Temos que buscar a união para minimizar os riscos do trabalho, diminuindo o número de acidentes e os riscos ocupacionais".

Os participantes discutiram as medidas que podem melhorar as condições de trabalho na indústria da panificação, diante da implantação dos programas de Prevenção de Riscos Ambientais (PPRA) e o Programa de Controle Médico de Saúde Ocupacional (PCMSO).

A partir da reunião, será criada uma comissão com representantes dos dois sindicatos, técnicos do Ministério do Trabalho, empresários e empregados.

> **Quem relutar em não cumprir a lei, será autuado. A autuação é o que menos importa ao Ministério**

"Aquilo que a lei exige as partes entenderem que deve haver modificações, será encaminhado uma nota técnica para Brasília para que o assunto seja reestruturado.

A parceria também está contando com técnicos do Senai que apresentou na reunião os serviços que o Núcleo de Saúde Ocupacional e Meio Ambiente dispõe para assessorá-los, levando-os a cumprir as exigências de segurança, higiene e meio ambiente.

A legislação - conta Célia - vem sofrendo mudanças sucessivas porque é meta do ministro Dornelles modernizar as relações do Trabalho, já que convivemos com um texto consolidado de 1943. Busca-se, continuou, no momento, adequar a legislação à realidade social.

Todas as atividades que forem prioridade, gradativamente os seus representantes serão chamados para que seja firmada a parceria. "Quem relutar em não cumprir a lei, será autuado. A autuação é o que menos importa ao Ministério. O importante é a parceria para que a lei seja cumprida e que a empresa não seja onerada com multas e que os empregos sejam preservados".

Na oportunidade, a delegada afirmou que o bem maior do homem é a vida e é preciso preservá-la.

Técnico da DRT explica aos panificadores como deve ser a jornada de trabalho dos empregados

PRÉDIOS

Defesa Civil mantém fiscalização

Denúncias recebidas pelo Departamento são averiguadas pelos técnicos para evitar tragédias

A Defesa Civil continua efetuando diversas fiscalizações em prédios denunciados pela população aracajuana.

Devido a constante prática de alterar a estrutura arquitetônica antiga de alguns edifícios por parte dos próprios moradores, as reclamações continuam intensas na sede da Defesa Civil e segundo o coordenador do órgão, engenheiro Nicanor Moura Neto, as reformas até então realizadas e reclamadas vêm contribuindo para as constantes ameaças de desabamento, além de comprometer toda a estrutura desses locais.

Com relação ao fato, ele informou ainda que o Ministério Público já iniciou a citação das pessoas que cometeram essa prática e através de audiência tentará puni-los como forma de reverter a situação e impedir que fatos novos voltem a acontecer.

Enviamos o laudo da fiscalização realizada para o Ministério Público a quem cabe agora punir os moradores

O engenheiro informou também que em todas as fiscalizações já realizadas pela Defesa Civil a pedido do MP, cerca de 10 mil edifícios foram notificados com o problema e em todos eles, os moradores efetuaram reformas, retirando paredes, colocando arcos e alterando completamente a estrutura antiga do prédio, o que comprometeu não só a segurança do edifício como também a vida de várias outras pessoas que moram no mesmo local. "É um ato egoísta, principalmente quando não se tem consciência do perigo que levam para várias outras pessoas", disse ele.

Insistência - Por mais que o problema venha à tona e todos tenham consciência do perigo que acarreta a prática da retirada dessas paredes e inclusive colunas e até das conseqüências caso a Justiça venha a tomar conhecimento, a insistência por parte dos próprios moradores continua intensa.

Em recentes fiscalizações, Nicanor informou que prédios como Mar Azul, Ilha Bela e Eucaliptos ainda ostentam o mesmo perigo até porque os moradores continuam realizando as reformas sem se preocuparem com as conseqüências. "Nesse caso, enviamos o laudo da fiscalização realizada para o Ministério Público a quem cabe agora punir os moradores. Se tudo ocorrer de forma amigável, a situação pode ser resolvida com a rápida reposição da mesma parede retirada, trazendo de volta a segurança da construção. Se houver dificuldade de entendimento, a justiça punirá de forma cabível", salientou.

Como as denúncias continuam sendo atendidas, Nicanor avisou que se em qualquer edifício for constatada a prática em questão, os moradores podem acionar a Defesa Civil para averiguação do fato e mediante fiscalização a denúncia apurada será passada para a Justiça que tomará providências.

A reportagem da GS tentou entrar em contato com o promotor de Justiça, Roni Almeida encarregado do assunto no Ministério Público, mas no momento, este encontrava-se em audiência e pôde atender.

(Fotos: Edinale Mary)

Moura Neto garante que a Defesa Civil mantém a fiscalização em todos os prédios que são denunciados ao departamento

ALERTA MÁXIMO

Matadouros não atendem a portaria 304 da Agricultura

Os matadouros em Sergipe ainda não estão em condições de cumprir a Portaria 304 do Ministério da Agricultura, quando obriga-os a estarem com câmaras frigoríficas numa temperatura de 7º graus para resfriar a carne bovina e dar uma melhor qualidade ao produto, preservando assim a saúde da população sergipana. A informação foi prestada ontem pelo delegado da Delegacia Federal da Agricultura em Sergipe, Luís Simões. Ele disse que os frigoríficos ainda não estão em condições de tratar a carne bovina, mas que a fiscalização cabe a Emdagro.

Conforme as explicações do delegado, a Delegacia não tem poderes para fiscalizar os frigoríficos. Ela passa as normas, mas a responsabilidade é da Emdagro, bem como as feiras livres estão a cargo da prefeitura.

Os matadouros precisam passar por reformas para se adequarem a realidade da Portaria 304

Contudo, o delegado está consciente de que não existe ainda um local em Sergipe com condições de atender à Portaria 304. Ele falou que os matadouros precisam passar por reformas para se adequarem a realidade da Portaria 304.

As normas da portaria são para que a carne bovina tenha uma temperatura em 7º graus, fora isso, o produto fica exposto a qualquer tipo de doença e conseqüentemente, prejudica a saúde da população.

A carne bovina consumida pelos sergipanos, em sua maioria, não está dentro dos padrões do MA

Matadouro pode ser interditado

Abatendo de 70 a 90 animais por semana- atingindo o número maior no final de semana, por causa da feira livre que acontece na segunda-feira, o matadouro de Tobias Barreto poderá ser interditado pela Vigilância Sanitária, por falta de condições para o funcionamento, atendendo as normas legais do Ministério da Agricultura, segundo denunciou o prefeito Diógenes Almeida, PMDB, que lamenta a situação em que se encontra o estabelecimento.

Diógenes lastima que o governo do Estado não tenha conseguido recursos, para execução das obras necessárias, que impediriam o fechamento do matadouro.

O prefeito disse que com a interdição vai ser mais difícil para os marchantes, porque terão que procurar outros matadouros, devendo levar o gado para Simão Dias.

De acordo com o prefeito, o município perde muito com essa situação e poderá haver um pequeno acréscimo no preço da carne, por causa do frete. Diz que o negócio já está ruim e vai ficar pior, com esse panorama. Ele tem procurado o governo do Estado, para evitar o fechamento, mas as tentativas têm sido em vão.

Diógenes viaja nessa quarta-feira para Brasília, onde tentará recursos para diversos projetos que existem em Tobias Barreto e não foram executados, porque a verba não chegou.

Lamenta o prefeito de Tobias Barreto que os recursos do Orçamento Geral da União de 1999, ainda, não tenham sido liberados.

Segundo Diógenes Almeida, essa retenção do dinheiro, por parte do Governo Federal, tem atrapalhado bastante os municípios.

Diz que os prefeitos não podem contar muito com os recursos do Governo Federal, porque eles demoram. Qualquer cronograma de obra não pode ter como base as promessas de liberação das emendas aprovadas no Orçamento Geral da União. É bom ter cuidado com tudo que se faz na administração pública em relação fazer previsão, disse.

Diógenes tem recebido reclamações de vários prefeitos, que passam por situação idêntica de ter projetos e não poder executar, por causa da falta de verbas.

Diógenes diz que quem ainda tem recursos próprios, pode se ver livre desse incômodo que é esperar pela boa vontade do Governo Federal.

Obras chegam à Colônia 13, em Lagarto

Em parceria com o governo do Estado, o prefeito de Lagarto, Jerônimo Reis, PSDB, tem executado obras de melhoria na parte de iluminação, e estrada da Colônia Treze. Estamos cuidando do acostamento e vamos fazer outras obras, disse.

O prefeito está esperando pela liberação de uma emenda coletiva do Orçamento Geral da União no valor de R$ 5 milhões, que será rateada por vários municípios, para diversa obras.

Nós esperamos, diz Jerônimo Reis, que esse dinheiro saia logo, porque tem município que ainda não recebeu recursos do Orçamento de 98. Isso é um atraso para o prefeito, porque ele fica contando com tal dinheiro, termina o mandato e não sai. O povo fica pensando que é por incompetência do administrador, mas se trata de burocracia do Governo Federal, completou.

Jerônimo Reis tem feito contatos em Brasília, pessoalmente ou através do deputado federal Sérgio Reis, PSDB, para agilizar a liberação dos recursos, mas está difícil.

Não se trata só de Lagarto, mas de outros municípios que necessitam das verbas, arremata o presidente da Associação dos Municípios da Região Centro-Sul de Sergipe.

Jerônimo Reis diz que tem recebido apoio do D.E.R., na construção e conservação de estradas. Enfatiza que ter boas vias de escoamento da produção agrícola é fundamental, para que os produtores rurais tenham lucro. Uma estrada ruim prejudica o agricultor e o consumidor final, porque o frete sai mais caro e quem paga é o consumidor. Por outro lado, quem produz tem menor lucratividade, disse.

Quase todos os municípios, diz o prefeito de Lagarto, Jerônimo Reis, PSDB, estão passando por dificuldades, por causa da escassez de recursos. Quem mais se prejudica é o povo, porque depende das obras de infra-estrutura, para ter uma vida melhor, comentou.

Jerônimo Reis está preocupado com a demora do governo federal. Como presidente da associação, Jerônimo tem escutado diversas queixas dos associados.

O governo do Estado, segundo Jerônimo Reis, tem socorrido os prefeitos, mas o caixa estadual também está sem recursos para atender as necessidades de cada cidade.

Jerônimo Reis defende que sejam estabelecidos critérios de prioridades para obras. Quem tiver condições de fazer parceria, para garantir o término da obra, deve buscar esse caminho. Aquele que estiver de caixa baixa, nada vai poder fazer, a não ser esperar pelos recursos da União, concluiu Jerônimo Reis.

Escola Pública deve ser mais valorizada

No próximo dia 9 de abril, a Secretaria de Estado da Educação do Desporto e Lazer estará lançando na Escola de 1º e 2º graus Secretário de Estado Francisco Rosa Santos, no Conjunto Bugio, o Programa 'Escola Comunidade: Cidadania em Ação'.

Idealizado pela Assessoria de planejamento (ASPLAN) da SEED, o projeto pretende levar para as escolas, além de uma boa estrutura física, um ensino de qualidade, onde de forma coletiva sejam buscadas alternativas de solução para os problemas que vierem a ser apresentados. "Queremos uma escola nova e aberta", disse o diretor Jailton Melo acrescentando que a SEED quer assegurar à escola uma função social mais ampla, contribuindo não só para a questão do conhecimento, mas apresentando-se como espaço social-cultural, aberto a um projeto de participação social, onde todos são chamados a participar das decisões.

Para dar explicações sobre o programa, o secretário Ivan Paixão deve visitar as escolas pré selecionadas, a exemplo do que aconteceu com a Francisco Rosa, dia 20 passado, para manter uma conversação com pais de alunos, membros da escola e pessoas da comunidade a fim de conscientiza-los de que as escolas públicas possam ser transformadas em "Escolas Modelo", onde todo o processo de reconstrução, manutenção e higienização venha a ser uma preocupação não só do Estado, mas de toda a comunidade onde esteja localizado o estabelecimento.

Além da 'Rosa Santos', mais seis outros estabelecimentos estarão incluídos no Projeto que será desenvolvido em forma de mutirão, dividido em diferentes fases e etapas. Com o "Escola Comunidade: Cidadania em Ação as escolas terão um novo rumo, graças as diversas ações executadas como: restauração de carteiras, limpeza geral do prédio, capinagem, plantio de árvore, revisão da parte hidráulica, reposição de azulejos, entre muitas outras", frisa Jailton Melo.

Crispim é contrário a extinção de bancos

O secretário de Imprensa e Comunicação do Sindicato dos Bancários de Sergipe, Abrahão Crispim de Souza, contestou ontem a declaração do Banco Central, em pôr fim nos bancos estaduais, alegando que eles contribuem para o caos dos Estados porque viabilizam muito a política local. Abrahão disse que um banco bem administrado traz benefícios para a região. Ele deu exemplo do Banco do Estado (Banese), que vem administrando com responsabilidade, apesar das demissões.

Para o sindicalista, a opinião do Banco Central não tem a ver com as más administrações, que podem estar em bancos particulares e estaduais. Ele disse que os bancários estão apreensivos com isso. Agora, cobra uma posição dos bancos estaduais que se adeque o seu papel fomentando o desenvolvimento da região enfocando o lado social.

O sindicato está preocupado com o número de desemprego que ocorrerá no fechamento das agências bancárias do Estado. "Por outro lado, o Governo tem gasto muito com os bancos privados e, as unidades estaduais são entregues por um preço de banana", disse o sindicalista.

LEPTOSPIROSE

Zoonoses registra quatro óbitos

Com a aproximação do inverno aumenta o risco de contaminação da doença transmitida pelo rato

(Foto: Fernando Silva)

O anúncio do aumento da tarifa de ônibus inicia um processo de revolta entre a população que ganha o mínimo

Com a aproximação do inverno, a leptospirose, doença transmitida através da urina do rato, passa a ser uma ameaça viva devido às enchentes e acúmulo de resíduos em esgotos.

A doença que em épocas passadas vitimou várias pessoas, este ano está sendo vista com mais intensidade pelo Centro de Controle de Zoonoses do Estado de Sergipe. Segundo o diretor do órgão, Camilo Edson Vilela Coronado, o inverno é a época mais propícia para o aparecimento da doença, devido a grande quantidade de chuvas e os constantes alagamentos de ruas e avenidas próximas a canais e esgotos, locais preferidos dos ratos.

Devido a isso e preocupado em impedir que inúmeros casos possam surgir com o grande volume dessas águas, Camilo informou que o Zoonoses já está se preparando para o combate e que inclusive prossegue com um trabalho já iniciado nas redondezas do mercado central, hoje completamente renovado, mas que ainda possui em suas vizinhanças alguns locais tidos como preferidos dos ratos e possíveis contágios.

> "Eles se aglomeram onde ninguém possa atrapalhar"

Além do mercado, Camilo informou que continua sendo realizada a desratização do Centro da Cidade e nos mercados setoriais em toda a Capital já como forma de prevenção. "Nesses locais, o trabalho desenvolvido consiste em aplicação de raticidas com o objetivo de impedir a proliferação dos animais e com isso o surgimento de novos focos da doença em nossa Capital", disse ele.

Contágio - Em questão de segundos, o contato do homem com a urina do rato pode trazer como consequência a leptospirose. Disse Camilo, ao informar ainda que não somente nas águas de esgotos e canais os focos da doença se concentram. De acordo com ele, em depósitos de bebidas, alimentos e diversos outros tipos de objetos acumulados, a presença de ratos pode ser constatada, desde que não se tenha com isso um devido cuidado. "Eles se aglomeram onde ninguém possa atrapalhar. Nesse local, passam, boa parte do tempo e consequentemente urinam e deixam em todos os pontos os sinais de sua passagem que mais tarde com o contato direto com o homem pode ocasionar a leptospirose", salientou.

Na Capital, o trabalho do Centro de Controle de Zoonoses conseguiu detectar somente no ano passado cerca de 27 casos, sendo que destes, 4 casos foram fatais. Este ano, até o mês passado fora detectado somente um caso, mas acredita-se que com a chegada da próxima estação, alguma forma de contágio possa ser evidenciada.

Para tanto, ele acrescenta que além do Centro de Zoonoses, encontram-se envolvidos nesse trabalho dentro da Secretaria de Saúde, a Vigilância Epidemiológica que também desenvolve trabalho de conscientização junto a população. A reportagem tentou contato com o setor, mas no momento a pessoa encarregada não se encontrava para dar maiores informações.

Postos têm vacinas em estoques

O governo do Estado, através da Secretaria da Saúde, disponibiliza para a população sergipana uma série de vacinas para imunização contra doenças e surtos, nos postos da rede pública. O trabalho é feito em conjunto com o Ministério de Saúde, que repassa as vacinas, sendo que à Secretaria de Estado da Saúde cabe a incumbência de recebê-las e fazer a distribuição para o município. A execução nos postos de saúde é feita pela Secretaria Municipal.

De acordo com a diretora de saúde da SES, Eurides Rosa de Carvalho, estão disponíveis nos postos as vacinas Sabin, contra paralisia infantil e Tríplice, contra tétano, difteria e coqueluche. Ambas devem ser dadas em quatro doses, em crianças com dois, quatro, seis meses e um ano e meio de idade. "A Sabin, da gotinha, nas campanhas é dada em crianças de até cinco anos", destacou.

As vacinas contra Hepatite B, dada em crianças recém-nascidas, após 30 dias de nascimento e com seis meses, além da vacina anti-sarampo, para bebês com nove meses de idade, também estão disponíveis na rede pública de saúde. Outras destinadas às crianças são a do meningite, para menores de dois anos de idade, a BCG - contra tuberculose - dada logo após o nascimento do bebê e a Tríplice Viral, contra sarampo, rubéola e caxumba, em dose única, para crianças de um ano e três meses.

Além dessas vacinas, outras são combatidas na rede pública de saúde, como o tétano e a difteria, através da vacina tetude, ou dupla adulto, como é mais conhecida. "A vacina contra febre amarela, que é dada a partir dos nove meses de vida, também já está sendo introduzida na rotina da vacinação pública do Estado, assim como a vacina pneumocócica para idosos acima de 60 anos, feita em campanhas anuais a nível nacional", especificou Eurides Rosa, destacando que à medida que os surtos ou epidemias vão surgindo, o governo do Estado disponibiliza mais vacinas nos postos públicos.

TARIFA

Reajuste de passagem é criticado pela população

O anúncio de reajuste no preço da passagem de ônibus não vem sendo bem aceito pelos usuários do sistema de transportes. A reportagem fez um enquete junto à população para saber o que poderia ser feito com R$ 2,00, valor que corresponde ao preço de duas passagens (ida e volta). A passagem é considerada como uma das mais caras do País, considerando o percurso realizado. O valor está equiparado a um quilo de feijão e outros alimentos essenciais à sobrevivência.

O trabalhador terá que dispor de mais de R$ 40,00 somente com as despesas de transporte. O valor, corresponde a duas passagens por dia, no total de cinco dias semanais, que em muitos casos, ainda resta o sábado para a batalha. Reajustar a passagem de R$ 0,80 para R$ 1,00, significa um acréscimo de R$ 2,00 por semana no bolso do trabalhador e de R$ 8,00 a R$ 10,00 no final de cada mês. Para quem ganha salário-mínimo, representa muito o acréscimo porque terá um reajuste aproximado de somente R$ 15,00.

O motorista José Amabel Sales classifica o reajuste como um absurdo. "Não obtenho reajuste salarial há cinco anos e, todos os anos a passagem de ônibus aumenta. Perguntado o que poderia fazer com R$ 1,00, respondeu que compraria uma dúzia de ovos que o alimentaria de dois a três dias. Ainda, com o outro Real que seria pago para o retorno, poderia comprar meio quilo de farinha e meio quilo de arroz, completando o seu quadro alimentar.

> "Pelo amor de Deus, um real representa um quilo de feijão"

Roberto Santana dos Santos, 28 anos e residente no Bairro América, vende picolé há cinco anos. "Ganho uma média de R$ 20,00 por semana. Qualquer centavo que retirar para pagar passagem de ônibus, representa muito porque eu e minha família precisamos comer. Já andava pouco de ônibus e, agora, menos ainda. Virei todos os dia a pé".

Roberto Santos disse que prefere economizar. "Com R$ 2,00, dá para comprar meio quilo de carne, o que daria para dois dias".

O aposentado Valter Santos, 77 anos, por lei, não está obrigado a pagar passagem de ônibus dentro de Aracaju, mas defende um preço mais baixo. "Pelo amor de Deus, um Real representa um quilo de feijão. Onde esses homens estão com a cabeça".

O professor Tenisson Cirilo, classificou o reajuste como "algo fora de série", alegando que antes mesmo do recebimento do novo salário mínimo, os reajustes já são anunciados. "São mais de R$ 42,00 por mês somente para o transporte. Se todos analisarem bem, é dinheiro, na atual circunstâncias em que vivemos".

Ministério Público discute os serviços dos hospitais

Visando avaliar as condições da prestação de serviços das clínicas e hospitais da rede particular na cidade de Aracaju, diante da oferta e apresentação dos serviços ao público usuário à luz de Lei Municipal e determinação do Departamento de Proteção e Defesa do Consumidor, o Ministério Público, através da promotora Euza Missiane, convocou os profissionais do ramo para discutirem a questão.

Realizada a audiência pública com algumas clínicas e hospitais da cidade, foi informado o conteúdo da lei retromencionada, bem como determinação do Departamento de Proteção e Defesa do Consumidor, órgão que orienta e executa a política nacional de defesa do consumidor da necessidade da apresentação dos preços aos consumidores, de forma clara e ostensiva, facilitando, nesta ordem, a orientação da compra dos serviços preditos.

Na forma da legislação municipal existe a determinação de que os estabelecimentos privados de prestação de serviços de saúde devem divulgar escala de plantão dos profissionais de saúde e das tabelas de preços dos serviços de saúde prestados por estes estabelecimentos para os consumidores, como forma de qualificar a forma de apresentação dos serviços preditos, com definições claras para os consumidores atinente as condições dos elementos essenciais para contratação.

Informação - Por outro lado, os estabelecimentos de saúde informaram a dificuldade, no caso das clínicas de internamento, da afixação dos preços em tabelas, conteúdo, informam a possibilidade da apresentação dos preços em listas ou tabelas, colocadas à disposição dos consumidores, pelo que foi lançada a proposta de formalização do presente Termo de Ajustamento de conduta, como forma de pacificação social da matéria versada.

Ficou determinado que no prazo de 40 dias, devendo a Associação dos Hospitais do Estado de Sergipe, o Sindicato dos Hospitais, Clínicas, Casas de Saúde e Laboratórios do Estado de Sergipe, Sindicato dos Hospitais e Estabelecimento de Saúde do Estado de Sergipe, Conselho Regional de Medicina, Conselho Regional de Odontologia e Sociedade Médica de Sergipe a promover a comunicação necessária aos seus associados, sindicalizados e membros, do conteúdo do presente ajustamento de conduta para efetivo cumprimento das cláusulas alinhadas no presente ajuste.

Gheringer realiza palestra esta noite

Hoje à noite quem estará no Teatro Atheneu realizando a 17ª palestra do projeto "Empresário do Futuro" será o consultor Max Gehringer. Ele falará sobre o tema "Globalização e Outras Complicações de Todo Dia". Dessa vez, das 20h às 20h30, antes da palestra o Sebrae apresentará um Recital de Violão com o professor Alvino Argolo, incentivando e estimulando o trabalho dos artistas da terra. O objetivo do projeto é abrir debate e proporcionar momentos de reflexão sobre as tendências para o próximo século, permitindo um intercâmbio de conhecimentos para micro, pequenas e médias empresas.

O conteúdo da palestra abordará temas como o ser humano é o único animal que complica as coisas simples; todos os dias alguém inventa uma palavra nova para explicar velhos conceitos; a globalização começou há 100 mil anos; as boas oportunidades profissionais estão cada vez mais disputadas, por que gente pior que nós ganha o dobro do que ganhamos?; se você fosse um produto, qual seria o seu marketing?; e o que um profissional precisa saber para encarar o século XXI.

Especialista em marketing e consultor de empresas, Max Gheringer há 33 anos vem prestando serviços para empresas como Pepsi-Cola, Pullman Plus Vita, Elma Chips, Fábrica Peri, entre outras. É membro da Diretoria da ABIA - Associação Brasileira da Indústria Alimentícia e autor do livro "Relações Desumanas no Trabalho". Atualmente assina a coluna "Comédia Corporativa" na revista Exame.

Governo constrói no interior várias casas

O governo Albano Franco trabalha muito pela habitação no Estado. A prova disso pode ser constatada através de dados fornecidos pela Companhia Estadual de Habitação e Obras Públicas (Cehop), em seu relatório de atividades do ano passado. Nesse período foram comercializadas 3.164 unidades habitacionais em Sergipe, sendo 2.144 na região da grande Aracaju e 1.820 nos municípios do interior. Cerca de 19.820 pessoas foram beneficiadas com essas ações, deflagradas através do Programa Habitar Brasil e Programa de Habitação Popular do governo do Estado.

Outras 3.034 unidades foram concluídas com recursos do Orçamento Geral da União (OGU) e do governo estadual, que juntos perfazem um total de R$ 15.620.062,86, beneficiando aproximadamente uma população de 15.170 pessoas. Desse volume de obras, foram construídas 2.263 casas na grande Aracaju e 771 no interior do Estado. Atualmente mais 525 unidades habitacionais encontram-se em construção no interior do Estado, a fim de atender uma população aproximada de 2.625 pessoas.

REUNIÃO

Ecofruta é debatido pela Embrapa

Pesquisadores farão monitoramento sobre a qualidade das frutas e água para ajudar produtores

Com o objetivo de fazer um monitoramento da qualidade da água subterrânea e superfície do semiárido brasileiro, a Embrapa Tabuleiros Costeiros, está promovendo uma série de palestras neste sentido, que começou ontem e vai até amanhã. As propostas serão tiradas agora em abril e a partir de maio os técnicos estarão em campo para monitorar a qualidade da água que os sergipanos estão ingerindo.

Depois da abertura, ontem, falando sobre o Sistema Ecoágua para o Nordeste, Aderaldo de Souza Silva, da Embrapa Meio Ambiente de Jaguariuna em São Paulo, fez uma palestra enfocando a importância do monitoramento. Ele disse que é muito importante esse trabalho porque a água que nós bebemos é um líquido precioso e que precisa ser cuidado.

Conforme Aderaldo, é uma necessidade de se verificar a poluição das águas observando as fontes por onde elas são passadas. Diante disso, o meio ambiente é atingido e será feito um pré-requisito. "Esse é o trabalho que iremos fazer em Sergipe. Esperamos ter sucesso como em outros Estados aonde começou o monitoramento", disse ele.

Segundo o palestrante, o projeto é da ordem de R$ 5 milhões para 5 anos de trabalho. Falou que a Embrapa fez convênio com o banco mundial entre outras secretarias e está tocando o projeto para 5 anos. Outras cidades já foram beneficiadas com o projeto.

> "Estamos fazendo um pré-requisito para que saibamos a qualidade do produto"

O projeto já está atuando em: Norte de Minas e Região do São Francisco, como em Casa Nova, Curajá entre outras cidades dos Estados da Bahia, Pernambuco e Minas Gerais. "Em resumo, estamos fazendo um pré-requisito para que saibamos a qualidade do produto consumido", disse o palestrante.

O ciclo de palestras tem continuidade hoje com Valter Ferreira Ramos, da Emdagro, que vai falar sobre Diagnóstico da Citricultura do Estado de Sergipe e o encerramento dar-se-á com uma visita no Platô de Neópolis, liderada pelo coordenador da Embrapa tabuleiros Costeiros Emanoel Richard Donald.

(Foto: Edinah Mary)

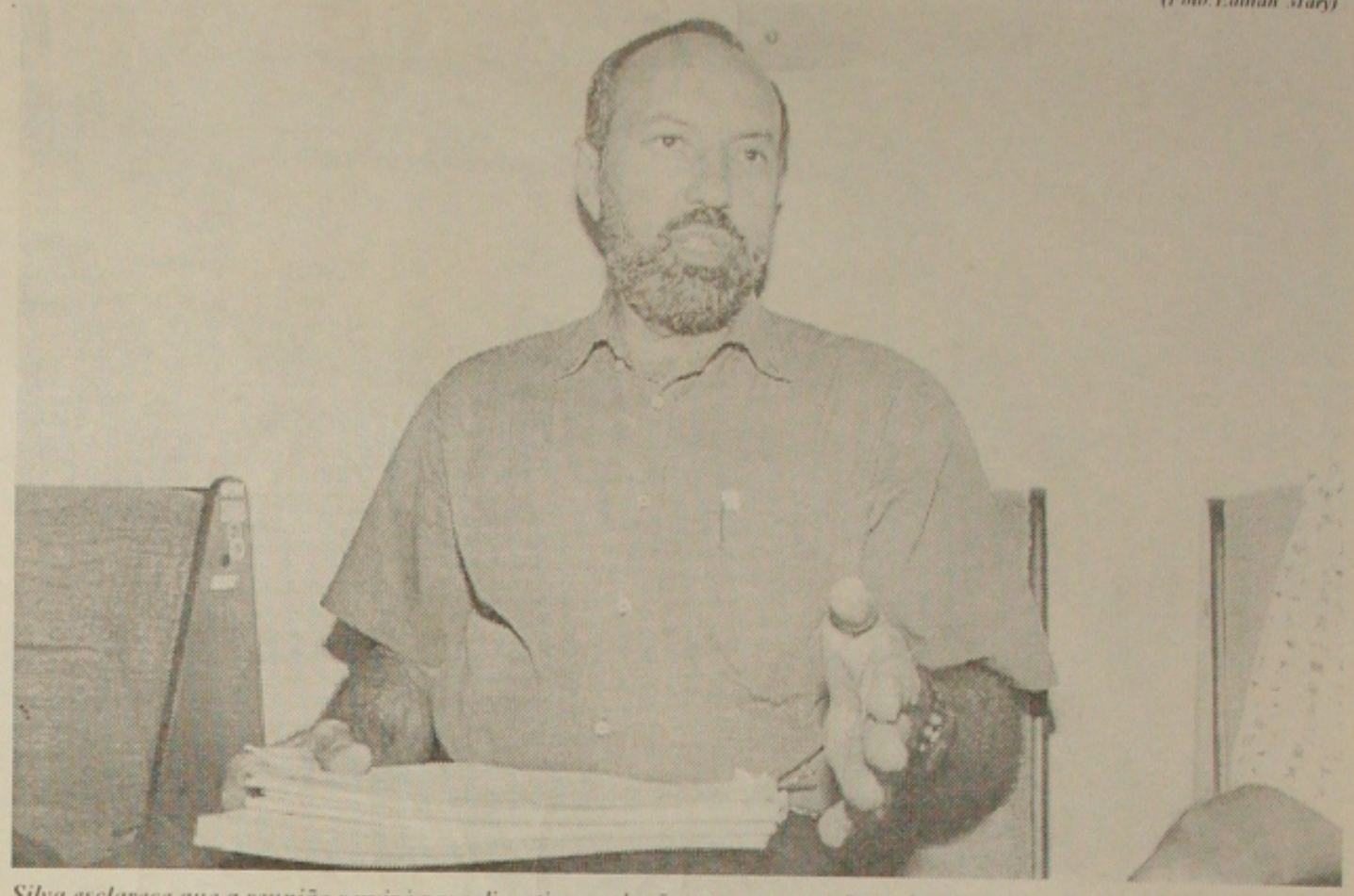

Silva esclarece que a reunião servirá para discutir as soluções para as questões sobre frutas e água no Estado

Frutas e hortaliças com mais qualidade

O Brasil perde de 30 a 40% de sua produção de frutas e hortaliças. O grande vilão é a temperatura: falta tecnologia adequada para conservação na fase pós-colheita, o que inclui estocagem, transporte e condições no varejo. Ironicamente, o fenômeno coincide com a valorização dos vegetais para praticamente todo tipo de dieta saudável, por serem fontes ricas de nutrientes e fibras. Tentar inverter este quadro, levando a tecnologia do frio para os produtores e varejistas, é um trabalho que vem sendo desenvolvido há dez anos pelo professor Lincoln de Camargo Neves, da Faculdade de Engenharia de Alimentos (FEA) da Unicamp.

"Não basta produzir mais se as perdas acabam atingindo níveis indesejáveis. Isto é particularmente importante quando se trata de alimentos, pois envolve aspectos econômicos, sociais e até morais", afirma Lincoln. Ele explica que, quando as funções vitais de animais ou vegetais são interrompidas, começa a ocorrer uma série de transformações que adquirem características de fenômenos putrefativos. "Tais processos sucedem rapidamente a temperatura ambiente e levam à conseqüente inutilização do produto. Também frutas e hortaliças após a colheita, como todos organismos vivos, têm um metabolismo cuja velocidade acompanha o aumento da temperatura".

O emprego de baixas temperaturas reduz a níveis compatíveis tais alterações, propiciando grandes benefícios desde o produtor até o consumidor, isso sem falar nos efeitos do emprego do resfriamento para exportação, extremamente mal explorada.

A aplicação da tecnologia do frio, combinada a embalagens apropriadas, é fundamental como meio de prolongar a vida de prateleira dos produtos perecíveis. Outro aspecto é a temperatura empregada na estocagem, transporte e distribuição frigorificada, que deve obedecer às características de cada produto, além de contemplar o fator intrínseco relacionado com os aspectos de higiene e saúde pública. Uma comissão coordenada por Lincoln reúne várias associações de classe, técnicos do setor produtivo e da pesquisa, juntamente com a Associação Brasileira de Normas Técnicas (ABNT), e prepara estudos e normas neste campo.

SES espera renovação de estoque de vacinas

Os postos de vacinação animal em todo o Estado estão a espera das doses de vacinas que serão encaminhadas pelo Ministério da Saúde e a Secretaria de Estado da Saúde repassará para todos os postos de Sergipe.

De acordo com a Secretaria de Estado da Saúde, através do seu departamento de controle de imunologia, os postos de vacinação animal deverão estar recebendo já nos próximos dias, já que o pedido foi feito há quase um mês. O Ministério da Saúde é o único responsável pelo envio das doses de vacinas para gatos cães, e outros animais. O Centro de controle de cada cidade recebe as vacinas do Estado e fica como encarregado de distribuir para os postos de sua cidade, de acordo com a demanda. No posto de vacinação animal, do bairro Santo Antônio, em Aracaju, por exemplo, são atendidos por mês uma média de 300 bichos, entre cavalos, papagaios, tartarugas, cachorros e gatos. Os que precisam se vacinar recebem a dosagem de acordo com seu cronograma de vacinação e com a idade. O número de vacinas que a Secretaria de Saúde estadual repassa para este posto chega a 500 por mês, já que a procura é grande.

Segundo o diretor do Centro de Controle de Zoonose de Aracaju, Camilo Coronado, o trabalho do Centro de Zoonoses é em conjunto com a Vigilância Sanitária Municipal e Estadual, já que muitas das atividades estão interrelacionadas. A vacinação é uma delas, pois a Vigilância Sanitária também é uma das coordenadoras da imunização quando são realizadas campanhas preventivas para animais.

QUALIFICAÇÃO

Docentes participarão de treinamento em socorro

A Secretaria de Estado da Saúde, através do programa de Prevenção e Combate as Doenças Sexualmente Transmissíveis e Aids, coordenado pelo médico Almir Santana, iniciará no próximo mês, no município de Nossa Senhora do Socorro, um treinamento com professores de todas as escolas da rede estadual e municipal daquela localidade, para que eles atuem como multiplicadores no trabalho de prevenção e combate as DSTs/Aids.

De acordo com Santana, esse trabalho se faz necessário porque o município está crescendo rapidamente, o que tem provocado um aumento no número de casos de Aids na cidade. O médico informou que serão treinados cerca de 30 professores, um ou dois de cada instituição de ensino, para que eles possam desenvolver nas escolas ações de prevenção a doença.

Num segundo momento, o médico declarou que os treinamentos serão estendidos para os agentes de saúde, que funcionarão como multiplicadores nas suas áreas de atuação. "Esse trabalho é importante porque além da Aids estar crescendo de um modo geral na cidade, ela está se massificando também na periferia e, Socorro é um município muito complexo por ter áreas muitos dispersas", destacou, ao acrescentar que a população do interior é mais resistente ao uso da camisinha por não acreditar possa contrair a doença.

> "Socorro é um município muito complexo por ter áreas muitos dispersas"

Encontro - Com o objetivo de levar as experiências do trabalho de prevenção e combate as doenças sexualmente transmissíveis e Aids desenvolvido no Estado junto as profissionais do sexo, um grupo liderado pelo médico e coordenador do Programa Estadual de Combate as DSTs/Aids da Secretaria de Estado da Saúde, participou, na semana passada, em Fortaleza, do I Encontro sobre Profissionais do Sexo do Nordeste. Acompanharam Almir representantes da Associação das Prostitutas de Sergipe, da Unidas (Associação dos Travestis) e do Gapa (Grupo de Apoio ao Paciente de Aids).

Almir Santana foi o único representante da Secretaria de Saúde dos Estados presentes, fato que para ele foi lamentável porque existe uma grande necessidade de integração dos Estados nordestinos no trabalho de prevenção e combate as DSTs/Aids junto as profissionais do sexo, haja vista que a prostituição está crescendo no Nordeste e essas profissionais são muito rotativas, ou seja, mudam frequentemente de Estado.

De acordo com o médico, um dos pontos positivos do encontro, foi a decisão dos demais Estados nordestinos de criarem associações de prostitutas, entidade que já existe em Sergipe há algum tempo. Durante a reunião, o grupo sergipano pediu maior integração dos presentes, bem como do poder público no trabalho de combate a Aids.

Santana coordenará o curso para os professores da rede municipal em Nossa Senhora do Socorro

Justiça está na mira de outro plano de saúde

O Ministério Público Estadual, através da Promotoria do Consumidor e relevância Pública, ingressou em juízo com uma Ação Civil Pública, contra a SEMEG (Serviço Médico Global Ltda), que vinha atuando em Sergipe e cometendo uma série de irregularidades denunciadas pelos próprios usuários do Plano.

Segundo a Promotora de Justiça Maria Lilian Mendes de Carvalho, o Ministério Público recebeu várias reclamações dos consumidores-usuários da SEMEG, ficando constatado que a SEMEG funcionava precariamente, veiculava propaganda enganosa, uma vez que os serviços ofertados na realidade não eram oferecidos, bem como as clínicas conveniadas não vinham recebendo os pagamentos pelos serviços prestados, apesar dos usuários pagarem suas mensalidades.

Além disso, os administradores do plano SEMEG sumiram do mercado sergipano, fechando as portas da sede da empresa, sem informar aos usuários onde estavam funcionando, mesmo enviando mensalmente os boletos de pagamento.

Baseada nas informações e provas do Ministério, contidas na Ação Civil Pública, a juíza da 7ª Vara Cível da Comarca de Aracaju, Eneida Lupinacci Costa, concedeu liminar, desobrigando os contrastes/ usuários do plano de saúde a não pagarem as mensalidades enquanto tramitar o processo, bem como informar ao Ministério da Saúde sobre o procedimento do referido plano em nosso Estado.

De acordo com as informações da promotora, os associados da SEMEG não devem efetuar os pagamentos de suas mensalidades, já que na liminar concedida pela juíza Eneida, foi determinada e oficializada as instituições bancárias para não procederem o recebimento dos pagamentos, assim como ao Serviço de Proteção ao Crédito (SPC) e ao Serasa para não efetuarem o registro desses usuários da SEMEG que deixarem de pagar as mensalidades do referido plano de saúde.

GAZETA DE SERGIPE

A VERDADE EM PRETO E BRANCO

Esportes

Inclui Variedades

LOTERIAS

QUINA - Concurso 679 - 28/3/2000
26-33-48-58-77
MEGA-SENA - Concurso 212 - 25/3/2000
06-15-29-45-57-59

SUPERSENA - Concurso 381 - 25/3/2000
01-04-07-11-40-41/// 07-08-12-21-44-47

LOTOMANIA - Concurso 026 - 25/3/2000
03-04-05-13-15-19-27-30-32-33-42-48-49-51-53-66-78-81-88-92

Marcelinho não fala em Seleção
Página - 2

Mª de Lourdes e Wellington Elias
Página - 3

Acesso à Internet fica mais fácil
Página - 4

ARACAJU, QUARTA-FEIRA, 29 DE MARÇO DE 2000 — FUNDADOR - ORLANDO DANTAS - ANO XLIV Nº 12.360

O EMPATE SERÁ BEM VINDO, MAS O SERGIPE QUER A VITÓRIA

Time já está definido e motivado

Ubirajara Veiga comandou treino técnico no CT do Goiás e o time vai lutar pela classificação

Goiânia - Especial para a Gazeta de Sergipe - Desde o início da tarde de ontem, que a delegação do Sergipe se encontra nesta cidade para enfrentar à noite no Serra Dourada, a equipe do Vila Nova. O jogo vale a classificação para a próxima fase da Copa do Brasil e um empate classifica o campeão sergipano.

Depois do desembarque, a delegação que está hospedada no Hotel Umuarama, no centro de Goiás, seguiu para o CT do Goiás, na Serrinha, onde o treinador Ubirajara Veiga comandou um trabalho de relaxamento, seguido de treino tático, deixando os atletas muito à vontade. Depois do trabalho de campo a equipe que saiu de Aracaju já definida foi confirmada pelo treinador.

A situação privilegiada do Sergipe nessa partida faz com que os atletas se sintam motivados para o jogo e dispostos a lutar pela classificação. Mesmo sabendo que vai enfrentar um adversário difícil, dentro dos seus domínios, o treinador Ubirajara Veiga, está confiante em uma boa apresentação.

A situação privilegiada do Sergipe deixa os atletas bastante motivados

A vitória de 3x2 no jogo em Aracaju dá ao Sergipe o direito de se classificar, até mesmo com o empate. O time pode até perder por diferença de um gol, desde quando marque mais de dois, que mesmo assim assegura a classificação. Derrota de 3x2, leva a decisão para os penais.

Mas a motivação do grupo leva o treinador a acreditar que o Sergipe vai vencer a partida e se classificar no tempo normal. Nos trabalhos realizados ontem no campo do Goiás, Veiga deixou a equipe definida. A única novidade é a presença de Edvan, no lugar de Pedro Costa, que cumpre suspensão automática.

(Foto: Edinah Mary)

O Sergipe que venceu o Vila Nova em Aracaju, necessita de um empate, hoje no Serra Dourada

Vila Nova em crise

Uma vitória na noite de hoje é a grande oportunidade do Vila Nova, superar a crise que se abateu sobre a equipe na segunda-feira, culminando com a demissão do Diretor de Futebol Jair Rabelo.

Jair e o treinador Wanderley Paiva trocaram acusações nos programas esportivos. As acusações ficaram entre desonesto e traidor. Ao entregar o cargo, Rabelo disse que já estava empregado no Santa Cruz. "Não sei se ele (Wanderley) deixar o Vila Nova, vai conseguir outro emprego", alfinetou Rabelo.

Para o jogo desta noite contra o Sergipe, Wanderley admite que a vitória modificará todo o ambiente. "O time voltará à normalidade", afirmou. César e Donizete machucados estão fora do jogo de hoje. Por outro lado, Wanderley Paiva pode contar com Cláudio totalmente recuperado. O time entra em campo com o objetivo de vencer e conquistar a classificação.

VILA NOVA X SERGIPE

Local: Estádio Serra Dourada às 20:30 horas. Árbitro: Sálvio Spindola Fagundes (SP). Vila Nova: Maycon, Marco Antonio, Wladimir, Hakanay e Batata; Cleber, Gustavo, Rogério e Vando; Adriano (Ademir) e Paulo César. Técnico: Wanderley Paiva. Sergipe: Aloisio, Adeildo, Roney, Rogério e Nilson; Sidney, Cristiano, Adilson e Boguito; Ailton e Pedro Costa. Técnico: Ubirajara Veiga.

Natanael deixa o Lagartense depois da briga com torcedor

O desentendimento do treinador Natanael Ferreira com alguns torcedores na partida de sábado, no João Hora, teve desdobramento no dia de ontem, com o pedido de demissão, em caráter irrevogável do técnico Natanael. Apesar do apelo dos dirigentes e de membros da Comissão Técnica, Natanael arrumou as malas e retornou a Salvador.

Pela manhã, ele trabalhou normalmente. À tarde deixou a equipe. Há quem afirme que está indo para o Atlético de Alagoinhas. Não é a primeira vez que assim procede o treinador Natanael Ferreira. Em 97, quando dirigia o Itabaiana, ele deixou o time no vestiário, inconformado com interferência de dirigentes no seu trabalho. A decisão do treinador deixou os dirigentes do Lagartense descontrolados, mas desde a tarde de ontem que o presidente Daniel Lino e o supervisor Elton, tentam a contratação de um substituto.

Natanael Ferreira é o terceiro treinador que deixa equipes sergipanas, muito embora o campeonato ainda se encontre na segunda rodada. Primeiro foi Luís Carlos, do Sergipe, depois Deraldo Pessoa, do Amadense.

Até sexta-feira, o novo treinador estará assumindo o comando do Lagartense e já dirige a equipe contra o Itabaiana, no clássico matuto, marcado para este domingo, no Paulo Barreto. Até lá, o professor Gonzaga comanda os trabalhos da equipe.

Conforme o supervisor do Lagartense, cinco nomes estão sendo consultados pelos dirigentes. Dois deles com passagem no futebol sergipano, onde foram, inclusive, campeões, os demais ainda não trabalharam em Sergipe, um deles podendo ser a grande surpresa, uma vez que já treinou várias equipes da elite do futebol brasileiro.

(Foto: Edinah Mary)

Natanael Ferreira deixou o Lagartense, depois do treino de ontem

CONFIANÇA É SÓ ESPERANÇA

Pimenta encara otimista a missão de vencer o Goiás

A delegação do Confiança, embarca hoje às 07:00 horas da manhã em vôo da TAM, para Goiânia. A delegação ficará hospedada no Hotel Umuarama, no centro de Goiânia. Amanhã à noite no Estádio da Serrinha, o time sergipano tem a difícil missão de vencer o Goiás, por diferença superior a um gol, para conquistar a classificação.

É uma missão muito difícil, quase impossível. Mas o treinador Rivaldo Gama encara com otimismo. "O impossível não existe em futebol. Se repetirmos a atuação de quinta-feira, com um pouco mais de sorte, podemos vencer e conquistar a classificação", admite otimista, o técnico proletário.

Os trabalhos para essa partida foram encerrados na tarde de ontem no Sabino Ribeiro, com um treino coletivo apronto. A principal novidade do Confiança será o retorno de Eduardo à lateral-esquerda. Eduardo não participou da vitória de domingo contra o Maruinense. Outra novidade no coletivo, foi a presença de Andresson na lateral-direita. Ele se saiu muito bem no coletivo e deve ser mantido para o jogo desta quinta-feira, na Serrinha. No apronto de ontem, titulares venceram os reservas por 2 x 1, gols de Bereta e Orlando. Ronaldo marcou para os reservas.

Gararu vence Olímpico no João Alves de virada

Depois do Itabaiana, o Olímpico foi a vítima de ontem do Gararu, que marcou sua segunda vitória consecutiva e assume, a liderança do grupo A. O Gararu venceu por 2x1, depois de estar perdendo por 1x0.

O jogo realizado ontem à tarde no Estádio João Alves, teve uma boa presença de público e um alto nível técnico. Nado aos 23 minutos do primeiro tempo marcou para o Olímpico. Ainda no primeiro tempo, aos 37 minutos, o Gararu empatou através de Gena, o grande nome do jogo. Zominho foi expulso e complicou a situação do Olímpico, ainda no primeiro tempo.

Na segunda fase, o Gararu partiu para conquistar o gol da vitória, mas o Olímpico resistia bem. Somente aos 40 minutos é que Não definiu o resultado da partida. No segundo tempo mais duas expulsões, André do Gararu e André Ramalho, do Olímpico.

GARARU 2 X 1 OLÍMPICO

Gols: Nado aos 29 e Gena aos 37 do primeiro tempo. Não aos 40 da fase final. Arbitragem: Carlos Roberto Dória. Gararu: Valdiney, Roberto, Val, Lourinho (Moura) e Nininho; Cabeção, André, Télio (Marcelinho) e Ailton (Não); Gena e Detinho. Técnico: Zé Antonio. Olímpico: Gato, Tonhão, Gilvan (Jefferson), Bego e Ronaldo (Wesley); Zominho, Roberto Carlos e Giba; Luciano (André), Nado e Nivaldo. Técnico: Rocha.

Goiás fará dois jogos em 24 horas

Goiânia - Ao contrário do que aconteceu na semana passada, quando colocou o time misto para enfrentar o Inhumas pelo Campeonato Goiano, o treinador Hélio dos Anjos escala o time principal do Goiás, no jogo desta noite contra o Caldas, no Estádio de Caldas Novas. É o primeiro jogo pelas quartas de final do campeonato estadual e o time tem interesse na vitória.

Amanhã contra o Confiança, Hélio dos Anjos repete a mesma equipe. Para enfrentar o time sergipano pela Copa do Brasil, o Goiás necessita apenas de um empate, uma vez que venceu o jogo em Aracaju por 1x0. O time tem algumas dúvidas, entre elas, o centroavante Fernandão, que não deve jogar hoje e amanhã. Danilo reaparece no time titular.

O sergipano Antonio Hora Filho dirige esta noite, no Rei Pelé, a partida entre CSA e Náutico, pela Copa do Brasil. Willinans Dias Souza e José Carlos Vieira serão os assistentes. Será a segunda partida de Luís Carlos Cruz (foto) à frente do Náutico. Ele não foi feliz na sua estréia, perdendo para o Ibis, pelo Campeonato Pernambucano. Hoje, Luís Carlos espera a reabilitação. Uma derrota deixará o ex-técnico rubro em situação delicada à frente do time Timbu.

Do advogado Álvaro Fraga recebemos a notícia que André está bem encaminhado no Rio Grande do Sul. O atleta, à princípio, iria para Inter. Foi recebido por dirigentes do Gremio e deve ser contratado pelo Juventude de Caxias do Sul. O Internacional está em crise. O Gremio tem muitos atletas na posição. O empresário gaúcho sentiu que André faria mais sucesso no Juventude. André (foto), já realizou os exames médicos e deve ser contratado nos próximos dias.

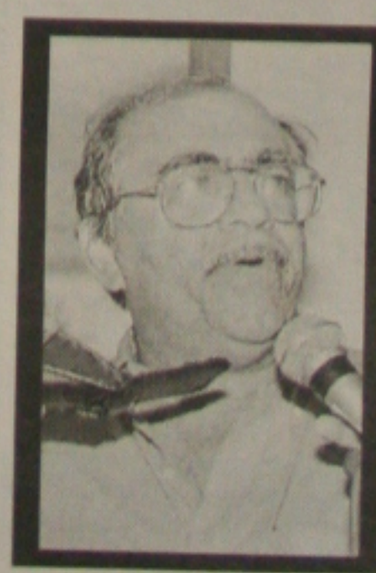

O professor Ary Resende tem uma missão dupla a partir de hoje em Goiânia. Embarca com o Confiança e como chefe da delegação do Sergipe, assiste ao jogo entre o seu time e o Vila Nova. Amanhã, na condição de vice-presidente da FSF, representa o presidente Carivaldo Souza, na partida entre Goiás e Confiança, torcendo, é claro, pela vitória do Dragão. Ary Resende (foto) viaja hoje ao lado do Presidente Fernando França, da Desportiva Confiança.

Kaiser A CERVEJA NOTA 10
www.kaiser.com.br

Na grande ÁREA

Armando Nogueira

Um pouco de doçura

Passei uma semana fora de combate, vítima de uma de minhas entranhas. Caprichos viscerais. Uma delas não vinha jogando nada bem. Meu médico chamou-a às falas. De bisturi em punho, aparou-lhe as arestas. E cá estou eu, de volta aos campos, às quadras, aos ginásios, às piscinas, com o olhar sempre encantado pela beleza do esporte que sempre será o meu melhor estado de graça.

Que esta crônica de reencontro seja, toda ela, repassada de doçura. Pela ressurreição de Ronaldinho, que bateu bola, em Milão, inteiraço. Pelo retorno de Mauricio à seleção nacional de vôlei: mãos que pensam. Por um lindo jogo a que assisti entre as moças do BCN e do MRV: mãos triunfais. Por uma medalha com a figura mítica de Heleno de Freitas que me mandou a cidade de São João Nepomuceno: a estrela solitária, cintilante, cósmica, no peito do ídolo: quanta saudade! Pela consagração de Carlos Heitor Cony, feito imortal pela Academia Brasileira de Letras: honras ao Fluminense por cuja camisa palpita o coração do grande escritor. Pela visita ao Rio, há dias, do goleiro Gordon Banks: mãos que pressentiram uma das centelhas mais fulminantes de Pelé, no mundial de 70. Pelo gesto generoso de Dunga, que deu, de mãos beijadas, a uma entidade caritativa a expressiva indenização paga pelo Inter na rescisão de seu contrato: um exemplo de solidariedade humana, numa classe de gente tão alienada.

Enfim, momentos de minha convalescença que me permito dedicar ao ilustre cidadão que me operou: doutor Paulo Rodrigues: mãos videntes, mãos de amuleto.

LEMBRANÇA DE UM MILAGRE

A história universal dos goleiros jamais esquecerá Gordon Banks. Campeão mundial de 66, na Inglaterra. Herói e um tanto mártir - como todo goleiro que se preza. Banks passou pelo Brasil, visitante ilustre. Mensageiro de uma causa nobre que é abrir as portas do esporte a crianças desafortunadas.

Banks conversou com Andréa Escobar, repórter e produtora do Esporte Real. Da entrevista, destaco as seguintes opiniões do memorável goleiro: 1) A seleção inglesa de 70 era melhor que a de 66, campeã mundial; 2) Logo depois da Copa de 70, ele recebeu um telegrama do Rio, convidando-o a vir jogar pelo Flamengo. Não se perdoa ter declinado da proposta. Não veio por puro medo de jogar no exterior; 3) Concorda com Pelé sobre o malefício que o excesso de dinheiro causa ao futebol como atividade social; Banks considera cruel o regime profissional que enche de dinheiro os clubes grandes e deixa a maioria, penando, no ora-veja; 4) O dinheiro, ainda segundo Banks, explica tanta violência no futebol mundial; 5) Uma exceção em matéria de brutalidade no futebol: a seleção brasileira, com a qual as seleções européias ainda têm muito que aprender.

Gordon Banks recordou a defesa magistral com a qual ele salvou um gol certo de Pelé (uma cabeçada), no Brasil, 1 x Inglaterra, 0, de Guadalajara-70. Diz que foi movido pelo reflexo. Ele não imaginou que alguém pudesse alcançar uma bola que chegava tão pelas alturas: "De repente, eu vi o Pelé subindo, subindo, subindo, até acertar a cabeçada fulminante."

RUBINHO, UM QUERUBIM

Rubens Barrichello passou por Interlagos, deixando o travo de um triunfo que se frustrou num capricho da máquina. Barrichello! Ah como deve ser árdua - senão patética - a sina de um jovem piloto condenado pela mídia a carregar, na mesma corrida, o duplo fardo de ser o novo Ayrton Senna e de encarnar um símbolo de velocidade, de arrojo e de vertigem que é um carro da marca Ferrari. Se mal pergunto, não estará havendo um certo exagero jornalístico? Será humano promover a super-homem um piloto que ainda tem tanta estrada pela frente? Rubinho - o tratamento carinhoso já diz tudo - tem um jeitinho de querubim que não se casa com as asperezas da máquina. A Fórmula-1 tem um quê de satânica que não entrevejo no rosto quase angelical de Barrichello. Deus permita que eu esteja errado; e que Rubens Barrichello esteja apenas escondendo, na face cordial, os enigmas - mil enigmas - que teciam a alma insondável de Ayrton Senna.

RÁPIDAS E RASTEIRAS

O Campo dos Afonsos recebe, amanhã, seu mais novo troféu: o avião "Ventura", todo restaurado pelo idealismo de criaturas como o brigadeiro (e meu querido amigo) Magalhães Motta. O "Ventura", que hoje "pousa" no Museu Aeroespacial, é a própria memória da primeira unidade aérea de combate da FAB. Calorosa lembrança do ano de 1943. /// /// Vi, na Tevê, o jogo de Guga com o croata Ivanisevic, no torneio de Miami. Perfeito! Ousado, sem ser abusado. Consistente sem ser inconseqüente. O Guga dos nossos sonhos. ///// Robert Scheidt emplaca um tetra no Laser. O moço é, mesmo, um admirável velejador. Sidney haverá de consagrá-lo uma vez mais. /// /// A medicina olímpica segue combatendo a sinistra nandrolona, versão sintética do hormônio masculino testosterona. A barra é das mais pesadas. Basta um exemplo: só o tal de Maximuscle, suplemento que contém nandrolona, patrocina 300 atletas: são ciclistas, pugilistas, jogadores de rugby e de futebol na Europa. ///// Eis alguns danos orgânicos provocados pela nandrolona: afeta seriamente o fígado, lesa o coração; além de provocar queda de cabelo no homem e de fazer nascer barba e bigode em rosto de mulher.

Correspondências para "Na Grande Área": Cx.Postal: 34062 - CEP: 22.462-970 - Rio de Janeiro - RJ - E_MAIL: xapuri@armandonogueira.com.br

BOCA DE SIRI

Marcelinho não fala mais sobre a seleção

Jogador diz que prefere mostrar o seu potencial dentro do campo do que reivindicar

São Paulo (AE) - Marcelinho alterou sua tática na tentativa de uma futura convocação para a seleção brasileira. Após reivindicar publicamente um lugar na equipe do técnico Wanderley Luxemburgo nas últimas duas semanas, o atacante corintiano passou a economizar as palavras. "Não quero dar motivo para nada, vou fazer boca de siri; minha resposta será dentro de campo", disse o artilheiro do Campeonato Paulista, com seis gols. "Todo atleta sabe de seu potencial e o que precisa fazer para alcançar seus objetivos."

> "Todo atleta sabe de seu potencial e o que precisa fazer para alcançar seus objetivos".
> *Marcelinho Carioca*

Marcelinho disse ainda que não se envolve em problemas desde 1998 e analisa o atual sistema de disputa das Eliminatórias para a Copa do Mundo como um fator positivo "no sentido de ser lembrado para os próximos jogos da seleção". "Existe um maior número de oportunidades para ser relacionado" afirmou o atleta do Corinthians.

Dida - A diretoria do Corinthians tem até sexta-feira para notificar o Milan do seu interesse em contratar o goleiro Dida e usufruir da preferência da compra do passe, que custa US$ 4 milhões e deverá ser feita até junho. O problema é que o Flamengo já entrou na disputa e ofereceu US$ 10 milhões ao clube italiano.

A assessoria de imprensa do clube anunciou ontem o calendário corintiano para as próximas duas semanas. Após a partida de sábado, contra a Ponte Preta, no Canindé, a equipe do Corinthians joga dia 8, contra a Matonense, em Matão, viaja dia 9 para Quito, onde enfrenta a Liga Deportiva Universitária, no dia 11, pela Copa Libertadores da América. Para fazer esta viagem ao Equador, Daniel, Rodrigo Pontes, Marcos Senna, Marcelo e Fábio Luciano precisaram ser vacinados contra a febre amarela. O retorno está marcado para o dia 12, sendo que o time volta a jogar contra a Matonense, dia 13, em São Paulo, novamente pelo Paulista.

Marcelinho agora fala só o necessário

Palmeiras encara 8 jogos

São Paulo (AE) - O Palmeiras começa quinta-feira, contra o União São João, em Araras, uma nova maratona, que prevê oito partidas em 20 dias. No roteiro, dois jogos serão disputadas no intervalo de 24 horas. No dia 12, o Alviverde enfrentará o Rio Branco, de Americana, no Palestra Itália, pelo Campeonato Paulista, e, no dia seguinte, no mesmo estádio, jogará contra o El Nacional, do Equador, pela Copa Libertadores da América.

Diante da seqüência de partidas, os fisiologistas do clube, Paulo Zogaib e Ivan Piçarro, com apoio do preparador físico Carlos Pacheco, desenvolverão um plano para evitar a fadiga dos atletas. O objetivo é eliminar o acúmulo de ácido lático no organismo dos jogadores, que provoca o cansaço e a câibra. Logo após cada partida, os jogadores terão de fazer exercícios na piscina, com água aquecida, ou ainda exercícios anaeróbicos. "Como suporte, eles terão uma alimentação à base de muitos carboidratos, como massas, batatas e cereais", disse Zogaib. "Os atletas terão ainda um complemento líquido e comprimidos à base de vitaminas."

Euller, que costuma perder de 1 a 1 quilo e meio por jogo, diz que o cansaço começa a ser sentido dois dias após cada partida. "É quando já está na hora de entrar novamente em campo", comentou o atacante.

Vetado - O zagueiro Índio, que se recupera de um problema muscular na coxa esquerda, não passou no teste do treino de ontem. Ele está fora da partida de amanhã, em Araras.

Liberação só muda no próximo ano

Bogotá (AE) - O prazo exíguo para liberação dos jogadores que vão servir à seleção permanecerá valendo por todo este ano. A informação é do presidente da Confederação Brasileira de Futebol (CBF), Ricardo Teixeira, que participou na semana passada de reunião na Fifa, na Suíça, e está desde ontem em Bogotá, onde assistiu ao jogo entre Brasil e Colômbia. "Essa medida pode mudar a partir de 2001", afirmou o dirigente.

Por determinação da Fifa, os clubes só devem liberar os jogadores três dias antes de partidas oficiais das seleções nacionais. Ricardo Teixeira deixou claro, porém, que o problema não deve afetar o time de Wanderley Luxemburgo em todos os jogos das Eliminatórias para o Mundial de 2002.

Ele explicou que quando não houver rodada dos campeonatos europeus nos sábados anteriores aos jogos das Eliminatórias, os jogadores poderão ser liberados com cinco dias de antecedência.

Para Luxemburgo, o pouco tempo de preparação vai obrigá-lo a manter uma base para compensar eventuais baixas por contusão. "Agora, não adianta reclamar, o que temos de fazer é nos adaptarmos a isso", disse o treinador.

Émerson confirma a ida para o futebol da Itália

Bogotá (AE) - O volante Émerson confirmou ontem que vai se transferir do Bayern Leverkusen para a Roma, em junho deste ano. Ele não quis revelar o valor da transação, mas informou que seu contrato com o clube italiano terá duração de cinco anos. "O futebol da Itália dá mais projeção", disse o jogador, que trocou o Grêmio pela Alemanha em junho de 1997.

Empolgado com a transferência, Émerson encarou tranquilamente a maratona que fez para chegar a Bogotá, onde jogou ontem pela seleção brasileira. Ele viajou duas horas de Leverkusen para Frankfurt, de onde levou mais 12 horas de vôo para chegar a São Paulo. Depois, foi para o Rio de Janeiro pela ponte-aérea e, finalmente, embarcou para a Bogotá - viagem que durou mais seis horas.

Émerson confirma sua transferência

Carlos Alberto prepara o Santos para a vitória

Santos (AE) - Otimista, mas com os pés no chão, o técnico Carlos Alberto Silva não tem poupado a sua equipe nos treinos, já preparando o time para partida de domingo, na Vila Belmiro, contra a Portuguesa de Desportos. "Tenho falado aos jogadores, que a partida de domingo não deixa de ser um jogo de risco, porque a partir da vitória, o time define a liderança do seu grupo e pode enfrentar com mais tranqüilidade os próximos compromissos, levando-se em conta que na semana que vem começam os jogos da Copa Brasil", afirmou o treinador.

Com dores na planta do pé direito, Caio não pôde participar dos treinos de ontem, realizados em dois períodos no Centro de Treinamento Rei Pelé. Silva acredita que até sexta-feira, Caio deverá reintegrar-se ao grupo, já que iniciou ontem mesmo o tratamento fisioterápico. O atacante tem sido considerado um talismã pelo próprio treinador, pois, mesmo entrando no segundo tempo, tem conseguido fazer uma boa atuação. Foi assim no sábado, quando o Santos ganhou de virada da Inter de Limeira (2 a 1).

Além da ausência de Caio, o Santos poderá ter o desfalque de Baiano, que sofreu uma preocupante contusão no joelho ao se chocar com Rubens Cardoso no treino. "Acredito que logo ele estará recuperado, em condições de participar do coletivo", disse Carlos Alberto Silva, ao destacar a importância de Baiano do meio-de-campo.

Paraná Clube quer manter a liderança

Curitiba (AE) - O Paraná Clube tenta se garantir na liderança isolada do Campeonato Paranaense logo na abertura da quinta rodada, hoje às 16 horas, contra a Portuguesa Londrinense, no Estádio Vitorino Gonçalves Dias, em Londrina. Com aproveitamento de 100% até agora, o time está três pontos à frente do Coritiba, o segundo colocado, e luta para manter esta folgada vantagem.

Torcendo por um tropeço do Paraná, o Coritiba joga contra o Prudentópolis, às 20h30, no Estádio Couto Pereira, em Curitiba. O técnico Lori Sandri não poderá contar com o lateral Marcinho, que recebeu o terceiro cartão amarelo na derrota para o Atlético, no clássico de domingo. O treinador já definiu que Leandro Silva será o substituto.

televisão

Filmes na TV

SESSÃO DA TARDE
UMA GAROTA MUITO ESPECIAL

Título Original: *Just One of the Girls*
Nacionalidade: Americana
Ano de Produção: 1992
Diretor: Michael Keusch
Elenco: Corey Haim, Nicole Eggert, Cameron Bancroft, Gabe Khouth.
Chris, um jovem estudante universitário, não suporta mais ser provocado por um brutamontes que insiste em perturbar todos na escola. Para fugir das perseguições e assistir às aulas, se disfarça de mulher. As coisas ficam complicadas quando se apaixona por uma bela garota, justamente a irmã de seu inimigo. Comédia. Cor.

INTERCINE I
CADA VEZ MAIS PERTO

Título Original: *Closer And Closer*
Nacionalidade: Americana
Ano de Produção: 1995
Diretor: Fred Gerber
Elenco: Kim Delaney, Scott Kraft, John Jyork, Anthony Sherwood, Peter Outerbridge, Peter Macneill.
A jornalista Kate Sanders se lançou como autora escrevendo um best-seller sobre um serial killer. Mas a vida imitou a arte e seu trabalho inspirou um psicopata que inclui a autora como presa. Paralítica após sofrer três tentativas de assassinato, Kate vive reclusa. Porém com o lançamento do livro que dá continuidade ao seu primeiro thriller, o assassino comunica sua última matança e adverte que ela pagará por sua criação. Suspense. Cor. Inédito. Primeira Opção 0800.70.9011.

NA ÉPOCA DO RAGTIME

Título Original: *Ragtime*
Nacionalidade: Americana
Ano de Produção: 1981
Diretor: Milos Forman
Elenco: James Cagney, Brad Dourif, Moses Gunn, Elizabeth Megovern, Kenneth Mcmillan, Pat O'brien
América, 1906. Um mundo em transição. Carros, cinema mudo, imigração e conflito raciais. Em meio a tudo isso um assassinato e um julgamento. Drama. Cor. Segunda Opção 0800.70.9012.

CORUJÃO I
O DIA DO ENCONTRO

Título Original: *The Day We Met*
Nacionalidade: Israelense
Ano de Produção: 1990
Diretor: Shmulik Firstenberg
Elenco: Yehuda Barkan, Rami Dannon, Tzachi Noi, Michal Yanai, Arye Moskona.
Um caminhoneiro de meia-idade, servindo no exército israelense, decide investigar por conta própria uma série de estupros registrados na região onde vive. As investigações despertam o interesse de uma bela recruta que, mesmo certa de que está colocando sua vida em risco, decide ajudar o motorista, sem saber que, na verdade, ela é sua filha, fruto de um romance secreto na juventude. Drama. Cor. Inédito.

PROGRAMAÇÃO

TV Aperipê
Canal 2

06:15h. Telecurso 2000
07:00h. Energia
07:30h. Saúde Brasil
08:00h. Tots TV
08:30h. Cocorico
09:00h. O Farol de Salty
09:30h. Rá-tim-bum
10:00h. Castelo Rá-Tim-Bum
10:30h. X - Tudo
11:00h. Mundo da Lua
11:30h. Wishbone
12:00h. Turma da Cultura
13:00h. Vestibulando
14:00h. Viaje Al Español
14:30h. Tots TV
15:00h. Big Bag
15:30h. Cocorico
16:00h. Sem Censura
18:00h. Rede Rio
18:15h. Stádium
18:00h. Rede Brasil
19:00h. Turma da Cultura
20:00h. Sky Trackers - Na trilha do céu
20:30h. Metrópolis
21:00h. Opinião Brasil
21:30h. Opinião São Paulo
21:40h. Conversa Afiada
22:00h. Jornal da Cultura
22:30h. Vitrine
23:30h. Zoom
00:30h. Ponte Aérea: Rede Brasil Revista
01:30h. Metrópolis

TV Sergipe
Canal 4

05.45h. Programa Ecumênico
05.50h. Telecurso 2000 - Curso Profissionalizante
06.10h. Telecurso 2000 - 2º Grau
06.25h. Telecurso 2000 - 1º Grau
06.45h. Bom Dia Sergipe
07.15h. Bom Dia Brasil
08.03h. 50 Anos de TV
08.05h. Angel Mix
11.45h. Os Trapalhões
12.05h. Sergipe Notícias - 1ª Edição**
12.35h. Globo Esporte
13.00h. Jornal Hoje
13.25h. Vídeo Show
13.50h. Mais Você
14.50h. Vale a Pena Ver de Novo - Tropicaliente
15.45h. Sessão da Tarde. Filme: *Uma Garota Muito Especial****
17.35h. Malhação
18.05h. Esplendor
18.55h. Sergipe Notícias - 2ª Edição**
19.10h. Vila Madalena
20.15h. Jornal Nacional
20.55h. Horário Político Gratuito - *PCO*
20.57h. Terra Nostra
22.00h. Vôce Decide
23.00h. A Muralha
00.05h. Jornal da Globo
00.39h. 50 Anos de TV
00.41h. Intercine I 1ª *Cada Vez Mais Perto****
2ª *Na Época Do Ragtime****
03.25h. Corujão. Filme: *O Dia Do Encontro*
05.00h. Plantão Médico

TV Atalaia
Canal 8

05:56h. Palavra Viva
06:00h. Sessão Desenho
07:00h. Jornal Canal 8
08:20h. Bom Dia Cia - Com Jackeline
11:30h. Festolândia - Desenhos
12:45h. TJ Sergipe - 1ª Edição
13:15h. Chapolin
13:45h. Chaves
14:25h. Cinema em Casa - Onde está o Tesouro
16:00h. Novela (Tarde) Kassandra
16:45h. Passa Repassa
17:45h. Disney Club
18:50h. TJ Sergipe - 2ª Edição
19:15h. Novela - Diário de Daniela
20:15h. Privilégio de Amar
21:00h. Ratinho Livre
22:00h. Show do Milhão
23:00h. Pássaros Feridos
00:00h. Jornal do SBT
00:30h. Programa Livre
01:30h. Jornal do SBT
02:35h. Encerramento da Emissora

GenteGentíssima GS

João Barreto Neto

POIS É...

NÃO PERCA sua se-re-ni-dade!
* A raiva faz mal à saúde, o rancor estraga o fígado, a mágoa envenena o coração.
DOMINE suas reações e-mo-ti-vas!
* Seja dono de si mesmo.
* Não jogue lenha no fogo de seu a-bor-re-ci-men-to!
ESQUEÇA e passe adiante, para não perder sua se-re-ni-da-de.
* Não perca sua calma!
PENSE...antes de falar, e não ceda à sua im-pul-si-vi-da-de!
* Só de-pen-de de você!

IMBUAÇA NA TELA

AMANHÃ à partir das 8 e meia da noite, com entrada franca, o consagradíssimo grupo teatral ser-gi-pa-no, "Imbuaça", estará apresentando o vídeo do espetáculo "Além da Linha D'água", em sua sede localizada na Rua Muribeca (4), no bairro Santo Antônio.
* Graaande oportunidade de conhecer o trabalho do "Imbuaça" ao lado de Marília Pêra, e com direção de Ivaldo Bertazzo, além de diversos grupos populares da Bahia, Pernambuco e do Quinteto Violado.
* Grupo Imbuaça tem 22 anos de notável trabalho calcado na pes-qui-sa, orgulhando nossa gente, engran-de-cen-do e projetando Sergipe inclusive, com relevo in-ter-na-ci-o-nal.
* Eu vou! Fogos e palmas...

LAMBADANCE

AMANHÃ tem "lambadance" no luminar Augustu's Boite
* Com direito a "videokê" e tuuuudo!
* A ferveção promete ser algo mais...
SÁBADO, lá...mesmo, "Juri Techno Fast".
* O seu direito de se divertir.
* Eco...mu-si-cal assinado pela banda Shamã.
* Batuta dos DJs Cafu e J.C.
PECADO é não gozar a vida! Divirta-se....

SERGIPE NA COPA

CLUB SPORTIVO SERGIPE faz hoje à noite, partida de-ci-si-va, enfrentando o Vila Nova (Goiás), lá...na arena do "Serra Dourada".
* Na pri-mei-ra partida jogada aqui, vencemos de vi-ra-da, por três a dois HOJE, pelo regulamento, "meu" Sergipe pode se classificar, até mesmo com uma derrota, desde que seja por di-fe-ren-ça de um gol.
* Ubirajara Veiga assume de fato o comando, buscando estrear emplacando feito i-né-di-to:
* Passar para a próxima fase da "Copa do Brasil".
* Fato inédito inclusive, no futebol ser-gi-pa-no. Vale a sua torcida!

SESCANÇÃO 2000

TEATRO ATHENEU viveu noite me-mo-rá-vel no sábado que passou... com a finalíssima do "Sescanção 2000".
* A gentegentíssima amante da boa música ser-gi-pa-na estava lá...
* Casa cheia, com o desfile das 12 concorrentes arrancando aplausos...das torcidas.
CONFIRA o resultado:
1º Ladainha de São Benedito (Kleber Melo)
2º Ciranda (Cláudio Barreto)
3º Energias Astrais (Nino Karva) "Pureza",
PATRÍCIA POLAYNE, defendendo música de sua autoria, consagrou-se como melhor intérprete.
SESCANÇÃO sucesso i-ne-vi-tá-vel! Fogos e palmas...

AMOR PERFEITO

RATIFICANDO as felicitações... Gentegentíssima, real destaque para o casal Maria de Lourdes-Wellington Elias da Paixão, pelas bodas de 40 anos de união.
* Foi no domingo 19 de março, longe...das comemorações efêmeras, mas... perto do carinho da família, dos amigos e amigas de sempre...
* Do amor perfeito, duas filhas e três netinhas. Adoráveis!
DONA LOURDES foi minha professora no Jardim de Infância Augusto Maynard.
* Mãe e mestra de do-çu-ra singular!
SEU WELLINGTON, uma amizade so-li-di-fi-ca-da com o passar dos anos... sempre presente com seu incentivo, com sua palavra amiga!
QUERO BEM a todos vocês! E..."querer bem", aprendi com o próprio "Seu" Wellington: "É mais forte do que amar".
VOCÊS fazem parte da minha fe-li-ci-da-de! Fogos e palmas...

AULÃO DO GEO

O GEO PRÉ-VESTIBULAR realizou sábado que passou... no Shopping Riomar o seu 1º Aulão para revisão Vestibular 2001 das disciplinas de Matemática (Prof. Doriedson - João Pessoa) e Biologia (Job - Campina Grande) contando com a presença maciça de alunos do Ensino Particular e Público da Capital Sergipana. Este evento é parte integrante da proposta pedagógica aplicada por este Pré-Vestibular que iniciada as suas atividades em 1999 vem demonstrando seriedade e compromisso ante resultado na aprovação do vestibular 2000 perfazendo um total de 84%.
* Sucesso i-ne-vi-tá-vel! Fogos e palmas...

Debut de Lysianne

SALÃO DE FESTAS da Mansão Antônio Andrade, foi o palco i-lu-mi-na-do do debut de Lysianne Alcântara Barbosa.
* Ela é filha de Padro Alcântara e Clauteniz Barbosa
* Um acontecimento reunindo elegantemente no graaande mundo social, com os amigos e amigas de sempre...em perfeita har-mo-nia com a gentegentíssima nova geração, que se esbaldou com direito a música ao vivo e tuuudo!
* Tuuudo de ex-tre-mo bom gosto, com decoração assinada por Aloizio, buffet Selma Duarte (irretocável) e lindíssimo bolo feito por Carminha.
* Felicitações...GenteGentíssima.
* Vitral fotográfico assinado pelo Stúdio Osmar.

■ INTERIOR

Acesso à Internet fica mais fácil

Provedora de Sergipe cria franquias e reduz o custo do acesso de quem navega do interior

Há pelo menos seis meses já está mais fácil, no interior do Estado, navegar na Internet. Isso graças ao plano de expansão da Infonet, considerada hoje o maior provedor de acesso à Web em Sergipe. Atualmente, além da matriz, em Aracaju, a Infonet já detém franquias, firmadas através de parcerias com empresas de informática, em pelo menos três regiões do Estado, a partir de bases instaladas nos municípios de Propriá (Baixo São Francisco), Lagarto e Estância (Centro-Sul).

Segundo Jadson Antônio, um dos diretores da empresa provedora, a Infonet decidiu expandir seus serviços ao interior do Estado em função da necessidade de atender a uma antiga reivindicação dos próprios usuários. "Havia uma cobrança por parte dos usuários que moram no interior que vinham pagando o custo de tarifa interurbana", justifica. Segundo ele, agora, esses usuários, assim como acontece com aqueles que moram na capital, pagam apenas o custo da tarifa local. "Para se ter uma idéia, quem mora em Propriá, Lagarto ou Estância, antes por cada hora navegada na Internet pagava à operadora telefônica o equivalente a R$ 17,00, e, com a implantação dos serviços da Infonet naqueles municípios, passou a desembolsar um valor entre R$ 0,80 a R$ 1,00 por hora", explica o diretor da empresa.

> Quem morava no interior pagava custo da ligação interurbana"

Para estender os serviços ao interior do Estado, a Infonet buscou fazer parcerias com empresas que já atuassem e possuissem credibilidade no mercado de informática em cada um dos municípios. Assim, em Estância, a Infonet se associou à Advance Informática, em Lagarto à Tecnodata e, em Propriá, à LiderNet. "São empresas que já estão no mercado há muito tempo e possuem a infra-estrutura necessária para o apoio local em termos de instalação, treinamento e suporte", acrescenta Jadson.

Segundo ele, tudo isso foi feito com o objetivo de manter o mesmo nível do serviço que é prestado em Aracaju. "Contratamos três links dedicados à Telemar para atender aos municípios e montamos uma estrutura telefônica e de equipamentos para atender com qualidade aos usuários, dentro do padrão internacional de qualidade, ou seja, manter sempre a disponibilidade do serviço de acesso à rede mundial de computadores", salienta.

"Com essa qualidade, que é bem superior ao padrão internacional de no máximo 15 usuários por linha, a Infonet facilitou o acesso dos usuários do interior sergipano a essa nova tecnologia chamada Internet e com qualidade", diz o diretor da empresa. Ele informou que além das sedes dos municípios onde estão instaladas as franquias, os serviços também atendem aos moradores de outras cidades que fazem parte das respectivas regiões. "A nossa meta é até o segundo semestre deste ano criarmos uma nova franquia, desta vez para atender a Itabaiana e demais municípios da Região Agreste do Estado", prevê.

PERFIL - Instalada na Rua Monsenhor Silveira, 276, próximo à Avenida Augusto Maynard, Bairro São José, na zona sul de Aracaju, a Infonet é hoje, de longe, o maior provedor de acesso à Internet em Sergipe. A empresa, que nasceu há cerca de quatro anos, assumiu a maior fatia do mercado de Internet no Estado com investimentos maciços em recursos humanos, equipamentos e tecnologia de ponta, além de adquirir outros dois provedores que até então atuavam em Sergipe: a Classe A e a Transnet. Hoje, tem cerca de 6 mil clientes, entre pessoas físicas, pequenas, médias e grandes empresas, como o Banco do Estado de Sergipe (Banese), G. Barbosa, Governo de Sergipe, Sebrae, Construtoras Celi e Cosil, Petrobrás, Unimed, dentre outras. Com um link de 2 Mb (megabits), a Infonet também é o provedor mais rápido do Estado.

Ao contrário de outras empresas que atuam no ramo, a expansão da Infonet é conseqüência também da decisão obstinada dos diretores da empresa em prestar serviços com qualidade cada vez maior. Para tanto, a empresa dispõe hoje de 600 linhas telefônicas, ou seja, uma média de 10 usuários para cada linha, enquanto a média recomendada internacionalmente é de 15 usuários/linha, todas utilizando a tecnologia digital. "Aqui não existe problema de ocupação de linha na hora da conexão à Internet", explica Jadson Antônio.

Além de assegurar hoje a milhares de internautas no Estado acesso à maior rede de computadores do Mundo, a Infonet também disponibiliza outros tipos de serviços relacionados ao setor, como construção de home pages, desenvolvimento de aplicativos para a Internet, a exemplo do Netbanking do Banese, e Intranet (rede interna para grandes empresas).

TECNOLOGIA – Este é um dos principais fatores que têm proporcionado o sucesso da Infonet no mercado sergipano. Desde que foi criada até hoje, a empresa vem investindo pesado em tecnologia de ponta. Muitos desses avanços tecnológicos já estão em plena operação e outros em fase de teste, como a utilização de links dedicados – exclusivos – para empresas que trabalham com um substancial volume de dados diariamente através da Web, sistema via rádio (a chamada Internet sem fio), que será empregado em empresas e condomínios comerciais e residenciais, e DSL (Data Subscribe Line), que proporciona a Internet em alta velocidade, através da utilização de par trançado, que permite aos modens atingir velocidades a partir de 01 Mg (megabits), além do emprego da tecnologia de fibra ótica para linhas telefônicas.

SAMARSA revestimentos cerâmicos

CERÂMICA SANTA MÁRCIA S/A
CNPJ/MF Nº 13.034.863/0001-21

AVISO AOS ACIONISTAS

Comunicamos que se encontram à disposição dos senhores acionistas, na sede social, situada às margens do Rio Poxim, s/n. - D.I.A, nesta capital, os documentos a que se refere o art. 133 da Lei 6.404/76, relativos ao exercício social encerrado em 31 de dezembro de 1999.

Aracaju, 23 de março de 2000.

Antônio Augusto Leite Franco
Diretor-Superintendente

A cena da primeira missa realizada após o descobrimento está em todas as exposições

■ EXPOSIÇÃO

Como Portugal descobriu o Brasil

São Paulo (AE) - O Museu de Arte de São Paulo vem dar um novo impulso às comemorações do Descobrimento com a inauguração, na sexta-feira (31), da exposição "Brasil 500 Anos - Descobrimento e Colonização". Mesmo tendo um enfoque mais histórico do que artístico, a mostra reúne uma série de obras-primas que têm tudo para encantar o espectador - seja por sua qualidade artística, seja por sua importância simbólica. Ao todo, são cerca de 230 obras e documentos de coleções públicas e privadas do Brasil e de Portugal.

A exposição, apresentada à imprensa durante uma entrevista coletiva, organiza-se em torno de quatro núcleos. O primeiro e mais importante módulo, para o qual foi construída uma cenografia especial no centro do hall cívico do museu, é Projeto e Projeção de Portugal e reúne o filé mignon do evento, com documentos e obras cedidas especialmente por duas importantes instituições portuguesas: o Museu Nacional de Arte Antiga de Lisboa e a Torre do Tombo.

O primeiro cedeu a pintura sobre madeira "O Inferno", uma das raras imagens do século 16 com referências à recém-descoberta colônia. Nessa escura e densa representação do inferno, o demônio mais poderoso provavelmente é um índio. "Ele tem o rosto escondido, mas o braço coberto de plumas", ressalta o diretor da instituição, José Luís Porfírio - que é um dos co-curadores da exposição e veio a São Paulo acompanhar de perto o transporte e a montagem das obras.

Segundo ele, esta é a primeira vez que a pintura vem às Américas e provavelmente não sairá nunca mais de Portugal, já que o fato de ela ser pintada sobre madeira a torna ainda mais frágil. Essa é uma das raras obras desse período que sobreviveram à Inquisição - fato surpreendente, já que há nela representações consideradas interditas, como nus explícitos e um caldeirão cheio de pessoas (sendo supliciadas ou preparadas para servir de repasto aos canibais), dentre as quais vários padres. Não se conhece a identidade do autor, mas provavelmente ela foi feita por artista de origem flamenga e reflete a forte influência da escola de Flandres sobre a arte portuguesa do período do Descobrimento. O Museu de Arte Antiga cedeu ainda a tapeçaria "O Desembarque" e a tela "O Bom Pastor".

Outros grandes destaques do núcleo principal - cedidos pela Torre do Tombo - são os originais do "Tratado de Tordesilhas" - que em 1494 dividiu o mundo entre Portugal e Espanha - e da "Carta do Mestre João", escrita pelo físico e cirurgião da esquadra de Pedro Álvares Cabral e considerada uma das certidões de nascimento do Brasil, com a "Carta de Pero Vaz de Caminha" que poderá ser vista a partir de abril na Bienal dos 500 Anos. Nela se encontra o primeiro desenho da constelação do Cruzeiro do Sul.

Essa representação geográfica da nova terra recém-descoberta remete ao segundo núcleo da exposição, intitulado Speculum Brasiliae: A Formação da Imagem Cartográfica do Brasil, que mostra por meio de cerca de 40 mapas como foi sendo construída ao longo dos séculos uma idéia concreta do que viria a ser o Brasil.

Os outros dois núcleos de obras - Imagens de Vilas e Cidades do Brasil Colonial e Paisagem Urbana Brasileira na Pintura - também retomam a idéia de construção do território e procuram colocar por terra a idéia de que não existia um projeto urbano no Brasil colonial. Fruto de uma pesquisa cuidadosa desenvolvida há 40 anos pelo professor da Faculdade de Arquitetura e Urbanismo da USP, Nestor Goulart Reis Filho, as mais de cem imagens reunidas na mostra revelam como é equivocada a idéia de que não existiram projetos urbanísticos no Brasil colônia.

"Em 1585 já se faziam cidades com projeto tipo tabuleiro de xadrez", ressalta o arquiteto, afirmando que tivemos uma vida urbana e cultural muito intensa. Reis Filho também está lançando um livro que reúne mais de 300 das 500 imagens que recolheu ao longo de sua pesquisa e preparou uma mostra itinerante com reproduções fotográficas desse rico material.

Segundo o historiador Luiz Marques, que responde pela curadoria de parte da mostra, o principal objetivo desse evento multifacetário organizado pelo Masp não é apenas mostrar como se desenvolve uma idéia de território, quer por meio da cartografia quer por meio de projetos de construção urbana, mas principalmente o de reafirmar a importância de Portugal e da cultura ocidental na formação do Brasil. Em outras palavras, a intenção é mostrar "como nós viramos um projeto da Europa", explica.

Apesar de saber que esse enfoque não é politicamente correto nesses tempos de valorização de busca de uma identidade nativa - segundo ele "um equívoco derivado do modernismo" -, ele considera que só se pode pensar a cultura nacional se dermos o devido reconhecimento à importância preponderante dos componentes luso-africanos na formação dessa identidade. "Você não procura uma identidade, você a tem", diz Marques. "Se nós criticamos a Europa, é com a língua que ela nos ensinou", brinca.

Quanto mais nos aproximamos de abril, mais difícil fica selecionar o que vale a pena ver dentre a overdose de exposições e eventos em torno dos 500 anos. No entanto, mesmo cansados da euforia em torno da efeméride, quem gosta de arte e de história não pode deixar de lado essa oportunidade única de ver de perto peças raras como as que estão expostas no museu da Avenida Paulista.

Serviço - Brasil 500 anos - Descobrimento e Colonização. De terça a domingo, das 11 às 18 horas. R$ 10,00. Masp. Avenida Paulista, 1.578, tel. 251-5644. Até 7/5. Abertura sexta, às 19 horas, para convidados.

Uma reinterpretação sobre Caminha

São Paulo (AE) - São dois times, um representando a antiga colônia e outro o velho colonizador. A "Mostra do Redescobrimento - Brasil 500 Anos" escolheu 11 artistas brasileiros e 11 portugueses para fazer reinterpretações artísticas da "Carta de Caminha", o mais simbólico dos documentos do Descobrimento. Os artistas brasileiros escolhidos são José Roberto Aguilar, Flávio Emanoel, Luís Zerbini, Paulo Pasta, Siron Franco, João Câmara, Glauco Rodrigues, Rosângela Rennó, Emmanuel Nassar, Karin Lambrecht e Antônio Hélio Cabral.

Os portugueses são Álvaro Lapa, Ana Vidigal, Costa Pinheiro, Fernando Lemos, Graça Moraes, João Vieira, José de Guimarães, Julio Pomar, Julio Resende, Nikias Skapinakis e Noronha da Costa. A curadoria da parte brasileira é de Emanuel Araújo, da Pinacoteca do Estado. A portuguesa é de Fernando Antônio Baptista Pereira, do Museu de Setúbal.

Antônio Hélio Cabral brincou com um retrato imaginário de Pedro Álvares Cabral e seu brasão de família, sobrepondo um e outro. Paulo Pasta pintou duas grandes gotas que - ao mesmo tempo em que podem ser referências tanto à água ou ao sangue derramado - também fazem uma alusão ao tempo. João Câmara estampou figuras de índios em seis pranchas de madeira - no verso, está a própria madeira bruta, um "trompe l'oeil da árvore".

"Todos trabalharam com uma liberdade incrível", diz Emanuel Araújo, que procurou escolher os nomes dos artistas com uma perspectiva também geográfica. Aguilar, Antônio Hélio Cabral e Paulo Pasta são de São Paulo. Luís Zerbini e Rosângela Rennó são do Rio. Karen Lambrecht é gaúcha. João Câmara e Flávio Emanoel são de Pernambuco. Emanuel Nassar é do Amazonas.

"Em toda a representação iconográfica daquele período está a tentativa de ver o outro", argumenta Araújo. O "descobrimento do outro" é o principal eixo da curadoria que - além da própria carta e de seus desdobramentos artísticos - também selecionou objetos portugueses do século 16 para ilustrar essa idéia.

Entre os objetos mais antigos estão cerca de 40 navetas - pequenos vasos com feitio de um barco, em que se costumava acender o incenso nas festas de igreja. A mais antiga é uma réplica de uma naveta portuguesa que representa o nascimento de Jesus com ilustrações do índio brasileiro e de Pedro Álvares Cabral. Detalhe: o objeto é de 1510. A maior parte das obras vem de museus e coleções particulares de arte sacra de São Paulo, Rio, Bahia e Pernambuco. Uma das navetas, de 1630, pertence ao senador Antonio Carlos Magalhães.

"Eu procurei chegar ao âmago da arte portuguesa do século 16 e à produção artística daquele período", diz Emanuel, que também expõe nos cerca de 2 mil metros quadrados retábulos, mapas, reproduções, bandejas, máscaras e outros objetos. O retábulo mais antigo data de 1505. Os objetos remontam a um período que vai de 1505 a 1520. O artista plástico baiano Carybé também terá o trabalho que fez nos anos 60 e 70, de ilustração da Carta de Caminha, exposto na mostra.

O visitante que chegar ao Pavilhão Manuel da Nóbrega, a partir do dia 23 - quando começa a mostra -, encontrará na rampa de acesso grandes velas, que reproduzem a sensação de se estar entrando num barco, segundo Araújo. Ao mesmo tempo, as janelas abrem a vista verde do Ibirapuera. "A idéia é relacionar obra de arte, arquitetura e espaço em si", afirma o curador.

A Carta de Caminha terá diversas formas de apresentação. O original estará numa vitrine climatizada oposta a uma parede dourada, "para realçar sua imponência". Em painéis, são reproduzidas, lado a lado, a escritura gótica da carta original e sua tradução (versão de Paulo Roberto Pereira). Araújo diz que a idéia é contextualizar a carta para que o visitante seja tocado por sua presença.