PREÇO DO EXEMPLAR R$ 0,50 INTERIOR R$ 0,70

GAZETA DE SERGIPE

ARACAJU, DOMINGO 06 E 2ª-FEIRA, 07 DE AGOSTO DE 2000 — FUNDADOR: ORLANDO DANTAS — ANO XLV - Nº 12.468

ODONTO SERV
SEU CONVÊNIO ODONTOLÓGICO
Pça. da Bandeira, 104 - São José
Fone: (079) 211-2145 - 211-5625

CLÁUDIO HUMBERTO

O Ministério Público pediu a prisão de nove pessoas envolvidas no escândalo da Banestado Leasing, estatal do Paraná, entre as quais o ex-governador sergipano João Alves (PFL). O rombo equivale a um TRT do juiz Lalau – R$ 226 milhões – e envolve 33 empresas fantasmas. *(Página 7A)*

DEBATE

Nos bastidores, corre a informação que o prefeito João Augusto Gama vai direcionar apoio a Valadares pela fragilidade da campanha de Marcelo Déda e o crescimento de Almeida Lima. *(Página 6A)*

TEMPO

Nublado a encoberto com chuva. Ventos fracos a moderados. Temperatura estável. Máxima de 27ºC e mínima de 19ºC na capital e no litoral. Nas demais regiões, máxima de 30ºC e mínima de 18ºC.

Fonte Inmet

DINHEIRO JOGADO NO LIXO

Usina de beneficiamento vira lixão e equipamentos somem em Tomar do Geru

(Divulgação)

O local onde a usina deveria ser instalada virou um lixão, cercado de mato por todos os lados

Em Sergipe também há obras que deixam patente o desperdício, mau uso do desvio do dinheiro público. É o caso do que acontece em Tomar do Geru, a 131 quilômetros de Aracaju, onde o ex-prefeito Pedro Silva Costa Filho, o Pedrinho de Balbino, investiu R$ 213 mil na compra de uma usina de beneficiamento de lixo que na verdade nunca funcionar. Alguns equipamentos chegaram até a ser adquiridos, mas sumiram misteriosamente durante a administração do ex-prefeito, hoje deputado estadual pelo PSB. Outros foram desviados para serviços de varrição de rua, segundo José Lealço Viana Aguiar (PSB), ex-chefe do Departamento de Limpeza Pública da prefeitura do município. Da mesma forma não se sabe o destino dado ao dinheiro, fruto de convênio, repassado à época pelo governo federal. *(Página 3B)*

Depoimento de ex-assessor não é convincente

Os procuradores da República que investigam suposto envolvimento do ex-secretário-geral da Presidência, Eduardo Jorge Caldas Pereira, com o esquema de liberação de verbas para a obra superfaturada do Fórum Trabalhista de São Paulo avaliam que o relato que ele fez à subcomissão do Senado não é suficiente para garantir-lhe um "atestado de boa conduta". Segundo os procuradores, Eduardo Jorge continuará sendo alvo de investigação por suas ligações com o juiz Nicolau dos Santos Neto, ex-presidente do Tribunal Regional do Trabalho (TRT), acusado de ser um dos mentores do desvio de R$ 169 milhões do fórum. *(Página 8A)*

Albano rechaça críticas e lembra que Estado cresceu

O governador Albano Franco (PMDB) rebateu ontem às críticas ao seu governo e lamentou que a oposição não reconheça os números favoráveis a Sergipe divulgados pela Sudene, colocando o Estado como o segundo que mais cresceu economicamente no Nordeste, o que apresentou o terceiro melhor PIB (Produto Interno Bruto) da região. "Não se pode negar e reconhecer a verdade. O que deve incomodar aos pessimistas e derrotistas são os números da Sudene", disse o governador, lembrando que o setor industrial cresceu 6,2%. "Sergipe teve um crescimento econômico de 22% nos últimos cinco anos, quando a média do Nordeste é de 20%", ressalvou. *(Página 3A)*

(Edinah Mary)

A obra, que já se arrasta por mais de dois anos, vem causando enormes prejuízos aos comerciantes

Sapateiros ameaçam abandonar profissão

A profissão de sapateiro corre o risco de desaparecer nos próximos anos. Hoje, os poucos que ainda existem, em sua maioria, estão concentrados no Mercado Albano Franco, onde o número reduzido de clientes inviabiliza o ofício. Eles alegam que a taxa de permanência no local é cara e que ainda têm que enfrentar a "guerra" dos preços baixos dos sapatos vendidos ali mesmo no mercado. *(Página 4B)*

Sergipe pode ter este ano 600 casos de tuberculose

Sergipe pode registrar este ano cerca de 600 casos de tuberculose, em decorrência do elevado número de pessoas com bronquite aguda e pneumonia, que se constituem em "portas" para a doença. A estimativa é da própria Secretaria Estadual da Saúde que só no primeiro semestre deste ano já registrou 197 casos de tuberculose no Estado, o que representa 35% do total de notificações em 1999, quando foram confirmados 556. *(Página 1B)*

Obra na Atalaia atormenta comerciantes há dois anos

Uma das obras já dura mais de dois anos na Atalaia vem infernizando a vida de motoristas, moradores e comerciantes da Avenida Beira Mar, já próximo ao Terminal de Integração Zona Sul. Os maiores prejudicados são justamente os comerciantes. No local, uma pousada chegou a falir por falta de clientes, já que a obra no sistema de esgotamento sanitário, executada pelo Deso, acabou por interditar o trecho, onde ainda funcionam dois restaurantes, uma farmácia e um posto de combustíveis. *(Página 1B)*

(Edinah Mary)

Sapateiro há 18 anos, Josivaldo Antônio anunciou que pretende deixar o ofício em breve

(Edinah Mary)

Ventinha, Patury e Cremoso

A difícil arte de ser palhaço

Eles existem há muitos anos, fazem a alegria de várias gerações, sem deixar ninguém de fora. Suas piadas contagiam a todos, crianças ou adultos. Mas ser palhaço e fazer alguém sorrir não é tão fácil assim. É preciso ter um dom especial, como mostram os palhaços Patury, Ventinha e Cremoso, do Circo Beto Carrero. *(Página 4C)*

EDIDELSON

SERGIPE, COM PROBLEMAS, PEGA HOJE O CAMAÇARI

Página 1C

TRT DE SÃO PAULO

Procuradores vão continuar investigando EJ

A estratégia do MPF é ouvir o ex-secretário após reunir todos os documentos considerados "fundamentais"

(Foto: Agência ABr)

Em seu depoimento Eduardo Jorge disse que nada foi encontrado contra ele

São Paulo, (AE) - Os procuradores da República que investigam suposto envolvimento do ex-secretário-geral da Presidência Eduardo Jorge Caldas Pereira com o esquema de liberação de verbas para a obra superfaturada do Fórum Trabalhista de São Paulo avaliam que o relato que ele fez à subcomissão do Senado não é suficiente para garantir-lhe um "atestado de boa conduta". Segundo os procuradores, Eduardo Jorge continuará sendo alvo de investigação por suas ligações com o juiz Nicolau dos Santos Neto, ex-presidente do Tribunal Regional do Trabalho (TRT), acusado de ser um dos mentores do desvio de R$ 169 milhões do fórum.

Em seu depoimento, o ex-secretário disse que os procuradores não teriam "encontrado nada" contra ele. "Não é bem assim", anotou um procurador federal de Brasília, destacado para identificar as relações de Eduardo Jorge com Nicolau e a transferência de recursos da União em favor da Incal Incorporações, empreiteira responsável pela obra inacabada.

Para o Ministério Público Federal (MPF), a empolgação da base aliada do governo não refletirá na apuração. "Não importa o que pensam e o que estão dizendo os políticos", advertem os procuradores. "Vamos apurar tudo com serenidade e tranqüilidade."

Há dois procedimentos em andamento sobre o ex-secretário na Procuradoria da República em São Paulo. Um tem natureza criminal - apura eventual violação de artigos do Código Penal. O outro é um inquérito civil que pode instruir uma ação civil pública com base na Lei da Improbidade Administrativa. Quatro procuradores conduzem as duas apurações sob sigilo.

Eduardo Jorge deverá ser chamado para depor. A estratégia do MPF é ouvir o ex-secretário após reunir todos os documentos considerados "fundamentais" para dar suporte aos procedimentos. O primeiro passo é verificar a alegação de Eduardo Jorge de que seus contatos com Nicolau foram realizados para tratar da indicação e nomeação de juízes classistas para o TRT.

Ex-secretário diz que os procuradores não teriam encontrado nada contra ele

O ex-secretário recebeu 117 ligações telefônicas de Nicolau enquanto exerceu a função de assessor do presidente Fernando Henrique Cardoso, entre 1995 e 1998. Eduardo Jorge disse que uma de suas atribuições na Secretaria-Geral era cuidar da análise dos nomes de candidatos a classistas. O MPF também está rastreando contatos entre Eduardo Jorge e o senador cassado Luiz Estevão, acusado de receber o equivalente a US$ 34,2 milhões desviados do fórum. Os dois são amigos. Técnicos que trabalharam com o ex-secretário tornaram-se assessores de Estevão no Senado.

Os procuradores pretendem convidar para depor o presidente do TRT, juiz Floriano Vaz da Silva. Em 1998, três semanas depois de tomar posse no tribunal, Vaz da Silva teria procurado o então ministro da Justiça, Renan Calheiros, para reivindicar verbas para conclusão da obra do fórum - os técnicos do TRT calculam que são necessários R$ 40 milhões para encerrar a construção, que está abandonada desde setembro de 1998.

Um assessor de Calheiros teria ligado para o presidente do tribunal, recomendando que procurasse Eduardo Jorge - na época, ele já havia deixado o cargo no Palácio e estava coordenando a campanha política do presidente. Hoje, Vaz da Silva explicou que efetivamente procurou Calheiros em 6 de outubro de 1998, mas para sugerir que a União passasse do polo passivo (quadro de réus) para o polo ativo (figurando como autora) da ação civil de improbidade aberta pela 12.ª Vara Federal. São acusados nesta ação o juiz Nicolau e outro ex-presidente do TRT, Délvio Buffulin (1996-98), além dos empreiteiros do fórum Fábio Monteiro de Barros Filho e José Eduardo Teixeira Ferraz.

Vaz da Silva afirmou que a ida ao ministro da Justiça "não teve nada com liberação de verbas para o fórum". Segundo o juiz a Advocacia-Geral da União (AGU) acabou concordando com seu apelo - a Fazenda passou a fazer parte do processo como interessada na condenação dos envolvidos, pleiteando ressarcimento dos prejuízos causados ao Tesouro.

Governo prepara ofensiva contra cartel do álcool

Brasília, (AE) - O governo está preparando mais uma ofensiva para conter o cartel do álcool no País. Parecer que a Secretaria de Direito Econômico (SDE), do Ministério da Justiça, concluirá esta semana deverá sugerir ao Conselho Administrativo de Defesa Econômica (Cade) a desconstituição da Bolsa Brasileira do Álcool (BBA), formada em maio de 1999 por 181 empresas do setor. O parecer da SDE deverá seguir a análise elaborada pela Secretaria de Acompanhamento Econômico (Seae), do Ministério da Fazenda.

A formação da BBA é considerada pelos técnicos do Sistema Brasileiro de Defesa da Concorrência (SBDC) um conluio "disfarçado" entre os produtores do setor com o intuito de elevar o preço do álcool no mercado interno, que estava em queda desde o início de 1998. A nova empresa foi constituída para comercializar, com exclusividade e por meio de convênios, 85% do álcool produzido no País, ficando a critério da Bolsa a expansão ou redução da oferta do produto.

Dados da Seae mostram que o preço do álcool hidratado caiu de R$ 0,63, em março de 1998, para R$ 0,46, em março de 1999. Logo após a constituição da empresa, o preço voltou a subir e em novembro do ano passado chegou a R$ 0,66. Menos de um ano depois o preço médio do álcool está sendo comercializado a R$ 1,20.

Parecer da Seae mostra que essa operação nada mais e que a representação jurídica da redução coordenada da concorrência na oferta de álcool combustível em todo o País, com o fim de aumentar preços do produto o que, na prática, significa a constituição de um cartel. "Logo após a criação da Bolsa, os preços voltaram a subir", afirmou o secretário-adjunto da Seae, Paulo Corrêa.

Ajuste - Na avaliação de Corrêa, o setor sucroalcoleiro precisa ajustar-se às novas condições do mercado, como já aconteceu com outros setores. O que existe, disse, é um desequilíbrio estrutural entre a oferta de álcool e o que a sociedade quer consumir e isso faz com que os preços caiam. Para melhorar a situação é preciso reduzir a produção de álcool e até a saída de algumas empresas menos eficientes. "Iniciativas diferentes impõem custos desnecessários ao consumidor."

A Seae considera que essa reestruturação não depende de auxílio governamental. De acordo com avaliação da Seae, nos Estados Unidos e na União Européia medidas de apoio à reconversão de capital e trabalho foram ou são freqüentes. São voltadas a auxiliar, e não a retardar ou impedir a ocorrência da reestruturação sinalizada pelo mercado e incluem treinamento de mão-de-obra, isenções fiscais para venda de equipamentos usados, entre outros. Não há evidências de que o setor sucroalcooleiro prescinda desse tipo de auxílio à reconversão", informa o documento.

Tribunal determina reabertura de ação contra Luis Estevão

Brasília, (AE) - A Quinta Turma do Superior Tribunal de Justiça (STJ) determinou a reabertura da ação penal contra o ex-senador Luiz Estevão, que teve seu mandato cassado pelo Senado por quebra de decoro parlamentar, e seu pai adotivo, o empresário Lino Martins, por suposta prática de crime contra a ordem tributária.

O STJ divulgou que a Quinta Turma acolheu o recurso do Ministério Público do Distrito Federal para cassar a decisão do Tribunal de Justiça do DF, que paralisava o processo.

Segundo a decisão do MP do DF, Luiz Estevão, que também é acusado de envolvimento no desvio de R$ 169 milhões da obra do Fórum Trabalhista de São Paulo, e o empresário fraudaram a fiscalização tributária do Distrito Federal "conscientes e deliberadamente".

Eles cometeram o crime quando "inseriram elementos inexatos na escrituração contábil-fiscal" da empresa OK Automóveis Peças e Serviços Ltda, para a redução do valor do Imposto sobre Circulação de Mercadorias e Serviços (ICMS) cobrado da empresa.

O juiz do Tribunal Regional do Trabalho (TRT) Delvio Buffulin entrou ontem com um recurso contra a decisão do STJ que considerou a 12ª Vara Cível competente para julgá-lo por envolvimento no desvio de R$ 169 milhões da obra do Fórum. Buffulin é acusado de participar do esquema de desvio de dinheiro com o ex-presidente do TRT o juiz aposentado Nicolau dos Santos Neto.

A 12ª Vara Cível determinou a indisponibilidade dos bens do juiz com base na ação do Ministério Público com objetivo de viabilizar a devolução da verba aos cofres públicos.

Ministro da Justiça cobra relatório do Diretor da PF

São Paulo, (AE) - O diretor geral da Polícia Federal (PF), Agílio Monteiro Filho, desembarcou ontem às 5h07 em São Paulo vindo da França, onde se reuniu com a Interpol para discutir as buscas ao juiz foragido Nicolau dos Santos Neto. Monteiro Filho, que passa o final de semana na capital paulista coordenando os trabalhos de busca, apresentou um relatório detalhado da viagem ao ministro da Justiça, José Gregori. "Se o ministro estiver em São Paulo durante o fim de semana, poderei antecipar esse relatório, que já fiz, mas por telefone, enquanto estava na França", afirmou Monteiro, antes do Ministro ter marcado o encontro para as às 11h30 na sua residência, no Alto de Pinheiros.

Inicialmente, o diretor-geral da PF pretendia apresentar um relato detalhado sobre viagem ao ministro apenas na segunda-feira. Ao saber que José Gregori passará este fim de semana em São Paulo, Monteiro antecipou a conversa.

O diretor da PF fez uma avaliação positiva de sua viagem à Paris. "Estamos trabalhando muito e agora ampliamos nosso leque de atuação com os contatos, pois uma coisa é ter um acordo no papel e outra é estar presente", comentou. "Nossa presença na sede da Interpol demonstra o real empenho da Polícia Federal na captura." Apesar do encontro no exterior, Monteiro não descartou a possibilidade do ex juiz Nicolau ainda estar no Brasil e manterá a linha de investigação já adotada antes da viagem, não revelando detalhes da mesma. Ele também trabalha com a hipótese de que o ex juiz esteja em um país que não exija passaporte de brasileiros ou que ele tenha viajado para o exterior com documentos falsos. "Estamos trabalhando com todas as vertentes, e, apesar da viagem, nosso trabalho continua com seu curso normal." Ele afirmou também que a Interpol vai se empenhar em uma cooperação na área de informações.

A viagem para a França já estava agendada e coincidiu com o desaparecimento do ex juiz. Monteiro foi a Paris assinar um contrato com bancos que lideram um consórcio responsável pelo financiamento de compras de equipamentos como viaturas, aeronaves, embarcações, e modernização da Academia de Polícia. O financiamento será de US$ 425 milhões, sendo US$ 60 milhões para compra de equipamento.

Escritório de Jorge interpela procurador

Brasília, (AE) - O escritório Caldas Pereira Advogados Associados apresentou esta semana interpelação judicial no Tribunal Regional Federal (TRF) contra o procurador da República Luiz Francisco Fernandes de Souza, para que apresente provas ou indícios de que a empresa estaria envolvida em esquema de lavagem de dinheiro. A interpelação foi assinada pelo advogado Marcos Jorge Caldas Pereira, irmão do ex-secretário-geral da Presidência, Eduardo Jorge Caldas Pereira.

Assinam o documento outros cinco sócios de Marcos Jorge. A interpelação tem como base uma reportagem veiculada pela Rede Globo de Televisão, onde uma jornalista teria declarado que o procurador Luiz Francisco "suspeita que o escritório possa ter sido usado como intermediário num possível esquema de lavagem de dinheiro." Os sócios do escritório querem que o procurador confirme ou não se teria dito a qualquer jornalista que a sociedade civil Caldas Pereira Advogados Associados seria suspeita de envolvimento em suposto esquema de lavagem de dinheiro.

Na interpelação, os sócios do escritório alegam que estaria havendo uma "sórdida e irresponsável campanha contra a pessoa de Eduardo Jorge Caldas Pereira", irmão do interpelante. A suposta afirmação de Luiz Francisco, segundo os interpelantes, "configura grave violação à honra dos interpelantes, impondo-se a presente como medida preparatória destinada à apuração de sua aurotira, para o efeito de fixação das responsabilidades civis e criminais pertinentes."

Virgílio quer saber data de desfiliação de procurador do PT

Brasília, (AE) - O líder do governo no Congresso, Arthur Virgílio Neto (PSDB-AM), anunciou que encaminhará amanhã, segunda-feira, pedido de informações ao Tribunal Superior Eleitoral (TSE) sobre a data exata de desfiliação do PT do procurador do Ministério Público (MP) do Distrito Federal Luiz Francisco de Souza. O deputado afirma que é de conhecimento geral que o procurador iniciou as atividades na vida pública como militante do PT, mas que, agora, "é importante saber por quanto tempo ele atuou simultaneamente como militante partidário e procurador do Ministério Público".

Os procuradores Francisco de Souza e Guilherme Schelb deverão ser convidados pela Subcomissão do Judiciário do Senado, na próxima semana, a mostrar aos senadores as provas e indícios que conseguiram até agora sobre o suposto envolvimento do ex-ministro-chefe da Secretaria-Geral da Presidência da República Eduardo Jorge Caldas Pereira no desvio de recursos da obra superfaturada do Tribunal Regional do Trabalho (TRT) paulista. O líder governista observa que procuradores como Souza devem ser responsabilizados se ficar demonstrado que cometeram leviandade nas denúncias que têm feito contra autoridades.

"O denuncismo e a leviandade são formas de corrupção pessoal", afirmou Virgílio. Ele observou que depois do depoimento de Jorge, no qual, segundo ele, "ficou evidente que contra ele foram levantadas acusações de má fé", o País precisa retomar com serenidade a agenda do crescimento econômico e da consolidação do regime democrático. Mas nesse cenário, ressaltou ele, é indispensável estabelecer limites para a ação daqueles "que não hesitam em manchar a honra de pessoas sem preocupação com a verdade dos fatos".

O líder do governo disse que respeita o MP como instituição e pelo papel que a Constituição de 1988 lhe atribuiu", mas afirmou que "está pessoalmente farto de tanto abuso e acusações sem provas" da parte de alguns dos seus membros. "Eles se enganam se pensam que podem assumir o papel de tutores da nação", observou.

Virgílio indica três exemplos do que considera "abuso" contra autoridades: a escalada de denúncias não comprovadas que provocaram a demissão do ex-ministro do Esporte e do Turismo Rafael Greca; as falsas acusações que renderam manchetes de um dia contra o ministro do Orçamento, Martus Tavares; e o ambiente de crise institucional criado com as especulações, também sem provas, levantadas contra Jorge, as quais, conforme ele, visavam a atingir o presidente Fernando Henrique Cardoso. "O que fizeram com essas pessoas é condenável pela Convenção de Genebra", concluiu.

Pedida cassação de liminar que suspende devolução de dinheiro

Brasília, (AE-AP) - O procurador-geral da República, Geraldo Brindeiro, emitiu um parecer favorável à cassação de uma liminar concedida pelo ministro do Supremo Tribunal Federal (STF) Marco Aurélio Mello que suspendia a determinação do Tribunal de Contas da União (TCU) para que fossem devolvidos à União os R$ 169 milhões desviados da obra superfaturada do Fórum Trabalhista de São Paulo.

Há expectativa no governo de que, com o restabelecimento da decisão do TCU, está aberto o caminho para facilitar o processo de reembolso do dinheiro pelo governo federal. A liminar de Brindeiro servirá agora de subsídio para o STF no julgamento da liminar.

Brindeiro diz que procuradores são independentes

Brasília, (AE) - O procurador-geral da República, Geraldo Brindeiro, rebateu as críticas feitas pelo ex-secretário-geral da Presidência Eduardo Jorge Caldas Pereira às investigações feitas pelos procuradores, argumentando que os integrantes do Ministério Público Federal (MPF) são "independentes e agem como devem agir".

No depoimento dado à Subcomissão do Judiciário, Jorge atacou o MP dizendo que os procuradores agem de má-fé e os acusou de não terem lido sequer os documentos entregues por ele. O ex-secretário está sendo investigado pelo MP em razão de seu suposto envolvimento com um esquema de liberação de recursos para a obra superfaturada do Fórum trabalhista de São Paulo. A subcomissão foi criada para acompanhar as medidas propostas pela Comissão Parlamentar de Inquérito (CPI) do Judiciário, principalmente o caso de desvios de verbas da construção do Fórum.

A CPI do Judiciário identificou ligações telefônicas dadas pelo ex-presidente do Tribunal Regional do Trabalho (TRT) da capital, juiz aposentado Nicolau dos Santos Neto, acusado de participar do desvio de R$ 169 milhões da construção do Fórum, ao ex-secretário.

• Cocaína também obedece leis do mercado • FHC quer anunciar fim da miséria absoluta • Caixa: privatização só com a Sasse junto • Ricardo Teixeira só é bom em negócio próprio • Dívidas de Steinbruch a caminho de US$ 1 Bilhão • Está surgindo "outra Nicéa" • Tuma, arrependido, era amigo de *Lalo* • Transparência Internacional : campanha contra Maluf •

O recado de Mário Covas a FHC

• Ninguém conseguia encontrar José Maria Monteiro, ex-Cosesp, e Mário Covas o encontrou rapidinho, colocou-o a seu lado no Palácio dos Bandeirantes, sede do Governo, apresentou uma série de documentos, deixou ele falar, e também falou, afirmando que tudo o que ele fez era de seu pleno conhecimento. E, ao final, arrematou: "Se fizemos alguma coisa errada, pagaremos por tudo". Não chega a ser surpresa para ninguém que, quase sempre, o marketing político-eleitoral de Covas é feito por ele mesmo. Ou seja: a idéia foi dele e não de nenhum dos **gênios** *marqueteiros que vivem a seu lado.*

• Mais: o que poucos notaram, atrás de toda essa cena, é que o Governador Mário Covas, mordido pela aproximação de FHC de Tasso Jereissatti, estava mostrando ao Chefe do Governo como é que deve se comportar um alto governante diante de uma turbulência como a de Eduardo Jorge, evidentemente. Para Covas, se FHC tivesse chamado o velho amigo de quase 18 anos, para o Planalto, permitido que ele se defendesse e tivesse um comportamento como o dele em relação aos atos de Monteiro, a crise que sacode o Poder Central já teria desaparecido.

• Por falar em Monteiro: no final dos anos 80, quando ele pediu a expulsão de Dirceu Quadros do PSDB (como fez com Ruth Escobar no PMDB, na condição de homem de Quércia), ele tinha um Fiat 147. Hoje, carros importados, um apartamento da Delfim Moreira (Rio) e um na Vila Nova Conceição (SP), um Vacheron-Constantin no pulso, mais magro (fez plástica nos olhos) e se dedica à produção cinematográfica. Está produzindo o filme "Lara", baseado na vida de Odete Lara, e estrelado por Ana Maria Magalhães, sua nova predileta.

Campanha anti-Maluf

• A Transparência Internacional é um órgão com sede em Nova York e representação em vários países, inclusive entre nós, agora, quando começa a funcionar a Transparência Brasil, com a presidência de Eduardo Capobianco e a juíza, Denise Frossard, no Conselho. A primeira atitude é uma campanha chamando a atenção dos eleitores para candidatos ligados, historicamente, à corrupção. Haverá *outdoors* com fotos cedidas por Sebastião Salgado e sempre ligado ao *mote* "Rouba, mas faz". Num cartaz, em seguida, aparece a palavra "fome", em outro "miséria", e assim por diante. Nas eleições de São Paulo, é uma maneira de escapar da legislação eleitoral e ir direto contra Paulo Maluf, o que mais tem a ver, na voz do povo, com a expressão "rouba, mas faz". Antes dele, em São Paulo, só Adhemar de Barros, no final dos anos 50 e início dos anos 60. Tanto que, embora direitista, foi cassado pela ditadura militar.

De olho na Copa

• O presidente da CBF, o discutido Ricardo Teixeira, só é bom de negociação quando está em jogo seus interesses próprios e não os do futebol brasileiro. Ele apoiou a África do Sul para sediar a Copa do Mundo de 2006 e viu que pisou na bola, perdendo a jogada. O país de Nelson Mandella que deveria apoiar o Brasil em 2010, voltou a ser candidato. E mais: Argentina e Chile, que irão comemorar os 200 anos de independência do domínio espanhol em 2010 também (sem Grecia, Nau Capitânia, Hannover ou o filho de FHC) querem sediar o Mundial. E terão mais chances, mesmo sem - claro - o apoio de Teixeira.

VASP
Ligue Grátis
0800-998277

Outro Mansur?

• A gestão de Benjamin Steinbruch, no Conselho da Vale do Rio Doce, terminou em maio. Mas, o final de seu ruidoso *cave* de ascenção, ainda não. No mercado, há quem diga que ele pode ser uma outra versão de Ricardo Mansur. Com a maxi de 99, as dívidas de Steibruch chegaram a US$ 800 milhões. A CSN é a maior siderúrgica da América Latina, os lucros acumulados chegaram a US$ 1,3 bilhão e, desde o começo, Steinbruch desentendeu-se com o sócio, a Previ e também com o Bradespar. Aí, em torno da queda de Benjamin teve muito tiroteio e ameaças de processo. Ele foi substituído por Roger Agnelli, 20 anos de Bradesco e presidente da Bradespar. As dívidas da CSN com o Bradesco, chegam a US$ 1,7 bilhão e Steinbruch precisa de US$ 600 milhões para comprar as participações da Bradespar e da Previ na CSN. A CSN é quatro vezes menor do que a Vale. Façam suas apostas!

Caixa, só inteira

• A idéia de vender os 50,79% da Sasse em poder da Funcef, fundo de pensão dos funcionários da Caixa Econômica Federal, pode até sobreviver (Eduardo Jorge também estava metido nisso) mas subiu no telhado com a decisão de mudar o nome da seguradora para Caixa Seguros. O problema é que o Banco do Brasil, para montar parcerias em que era minoria e contornava a exigência legal de aprovação do Congresso para criação, extin-ção ou venda de estatais, emprestou à coligada cores, padrões gráficos, a rede de agências e até o ouro como tema (menos o nome BB). Ao vincular tão fortemente a Sasse, pelo nome, às funções gerais da Caixa, a diretoria presidida por Emílio Carazzai endossou o veredicto da Fazenda: privatização na Caixa, só de bloco inteiro (incluindo os R$ 800 milhões devidos ao INSS). E isso mesmo FHC garantindo, há semanas, que a Caixa não será privatizada.

Giba Um

NOTEBOOK

Fim da miséria

• O plano está sendo feito por economistas da FGV para o Ministério da Fazenda: seria a implantação de um sistema de metas de redução da pobreza e outros indicadores sociais que compõem a cesta do índice do Desenvolvimento Humano da ONU, onde o Brasil está num dos últimos lugares. O raciocínio é simples: aquece a economia, aumenta a arrecadação, cumpre-se o acordo com o FMI e, passando o episódio Eduardo Jorge, FHC anuncia que, depois da inflação, o Brasil vai acabar com a miséria. Com uma ressalva, claro: tudo depende da continuidade de seu governo, seja quem for o candidato.

Mercado

• Que ninguém imagine que a venda de cocaína também não seja regulada pelas leis do mercado: um papelotezinho custa R$ 25 na Zona Sul (Rio) e Jardins e adjacências (São Paulo), e R$ 5 nos subúrbios cariocas e periferia de São Paulo. A diferença é a qualidade do produto, que pode ser puro ou batizado com talco, giz ou pó de mármore. Esse mercado também é regulado pela lei de oferta e procura. Quanto mais, mais mistura.

Perdão

• FHC perdoou a dívida de Moçambique (país rico é outra coisa) de R$ 450 milhões, embora muitos afirmam que era de US$ 450 milhões. Os governadores estão em pé de guerra. Acham que, se o Chefe do Governo perdoa Moçambique com tanta facilidade, deve fazer o mesmo com Estados como Alagoas, Acre, Rondônia, Amazonas e outros que não têm condições de tomar dinheiro emprestado no mercado mundial.

Outa *Nicéa*

• Há menos de quinze dias, numa audiência conciliatória, diante de um juiz de uma das Varas da Família, em São Paulo, Carolina Cunha Bueno, que está se separando do deputado Antonio Henrique Cunha Bueno, candidato à vice-prefeito na chapa de Paulo Maluf, não aceitou nada do que lhe foi oferecido da divisão dos bens. Orientada pelo professor Rocha Azevedo, Carolina quer muito mais do que sonha Cunha Bueno, o monarquista. Quer receber metade da "parte invisível" daquela que não se vê por aqui, e sim daquela que só se toca atravessando o Atlântico. Se não receber, bota a boca no mundo e respinga em Paulo Maluf, claro.

Sem fundo

• Uma das mais respeitadas administradoras de recursos do planeta, a Bear, Stearns, divulga novo relatório onde adverte para a precificação exagerada das teles, particularmente das celulares. Teria havido dose excessiva de otimismo nas receitas com Internet sem fio e no ritmo das fusões e incorporações. No mercado, é um choro convulsivo que só vendo.

Comoção de Tuma

• O candidato do PFL-PMDB à Prefeitura de São Paulo, Romeu Tuma anda inconformado em ver seu nome, em jornais e revistas, agora sempre ligado ao ex-juiz Nicolau dos Santos, a quem chamava de *Lalo* e a quem conhecia realmente há muitos anos. Hoje, reconhece que, quando começaram as primeiras notícias sobre uma relação entre eles, se tivesse dito que o conhecia há muito, que falava com ele pelo telefone e que até jantava com ele, isso não significaria nenhuma anormalidade. Contudo,, foi aconselhado por seu filho, o deputado Robson Tuma, que cuida da gestão financeira de sua campanha, a negar quaisquer relações com o ex-juiz *Lalau*. Agora, arrependeu-se e chega a chorar. Tuma é um homem sensível e imagina que, se levar essa postura de comoção ao horário gratuito, o eleitor entenderá. As cúpulas do PFL e do PMDB acham que não.

S. Bonifácio

• Pouca gente sabe, mas na 29ª Delegacia de Polícia de Vila Diva, bairro de São Paulo, há um inquérito policial (por enquanto, distante de olhos curiosos e poderosos), envolvendo uma empresa, cujo proprietário é de tradicionalíssima família paulista e que, hoje, ocupa lugar de destaque no primeiro escalão do Poder Central. No inquérito, há de tudo: de fraude a estelionato, só para se ter uma idéia. Na verdade, trata-se de uma *holding* do grupo, cujas figuras principais tinham uma devoção muito especial a São Bonifácio.

In e Out

• **In** - Sapatos e sapatos (mais baratos e quase descartáveis por estação, para elas), saias e coletes de crocodilo (só para milionárias).

• **Out** - O governo brasileiro, como diz Delfin Netto, "ameaçado de falência múltipla de órgãos".

Esquema EJ: ligações com Opportunity

• Nos corredores do Planalto, há uma preocupação constante em torno do Opportunity, de Daniel Dantas. O Opportunity está em batalha contra os fundos de pensão e os canadenses da TIW, que querem se libertar do controle da Newtel, uma **holding** *pilotada por Dantas. Nesses processos de privatização, a participação dos fundos do Opportunity são menores do que quaisquer outras participações. Mas, através de um contrato que demorou meses para ser assinado, o controle de tudo ficava com o Opportunity. Os demais sócios queriam impedir na justiça que Dantas vendesse parte das empresas de telefonia e foi a primeira vez que o Opportunity apareceu nos jornais numa situação indigesta.*

• Agora, o Ministério Público está averiguando até que ponto Eduardo Jorge colaborou, lá atrás, na formação do próprio Opportunity que teve participação não só na privatização da telefonia brasileira mas até mesmo no maior terminal de contêineres da América Latina, no porto de Santos (a empresa, agora, chama-se Santos-Brasil). Depois da explosão do Banco (baiano) Econômico, o Opportunity passou a ser o instrumento financeiro de poder da Bahia. Nasceu dentro do Planalto e foi alimentado pelos fundos de pensão. Nas últimas semanas, não é sempre que o mercado comenta favoravelmente ao Opportunity.

• Mais: na iG, o Opportunity também tem participação, ao lado da empresa de investimentos do Garantia. Nizan Guanaes deixou a DM9DDB para se dedicar ao iG, que é também uma menina dos olhos de Andrea Matarazzo. Mas, os prejuízos do iG estão crescendo.

Mistura fina

• Peregrinando pela periferia, Paulo Maluf diz ser contra servir *quentinhas* (a comida tem que ser ruim e feia) a bandidos presos, além da bandeira pela prisão perpétua. Se eleito prefeito, Maluf nada poderá fazer na área do Código Penal e menos ainda nas das *quentinhas*.

• A publicação de grande matéria em *Veja* sobre a super-fazenda de gado de Wagner Canhedo, transformou-se numa espécie de folheto distribuído, desde o começo da semana, entre funcionários de todos os escalões da Vasp. Como primeira reação, de pessoal de terra (que trabalha com reservas, por exemplo) e até mesmo pessoal de bordo, constata-se uma operação que beira a sabotagem: sistemas são deletados, comida é servida fria, travesseiros somem, e por aí afora.

• Sabe-se, agora, que as empresas de publicidade que mantêm ligações íntimas com Gilberto Mansur, ex-Telesp (dos tempos em que Sampaio Dória *costurava* com José Maria Monteiro), e homem de comunicação de Pimenta da Veiga, tem outras tantas ligações: a DNA, com Aécio Neves, e a SMP&B, com Clézio Andrade, do PFL e da Confederação Nacional dos Transportes.

• A WorldCom, nova controlado-ra da Embratel, pagará esta semana, religiosamente em dia, a terceira parcela da privatização, algo em torno de R$ 700 milhões e quer ver se a concorrência terá o mesmo procedimento. A Embratel é a primeira empresa do setor de telefonia fixa a divulgar o balanço do segundo trimestre do ano: para uma receita de R$ 1,6 bilhão, apresenta um lucro de R$ 124 milhões, 59,4% acima do que apurou no mesmo período no ano passado.

• Há algo errado no recém-lançado site "Panorama Brasil", que é um jornal de economia e negócios pela Internet, com investimento do *Diário Popular* de Orestes Quércia: o jornal tem publicado anúncios sobre o site produzindo notas e se feitio gráfico. Ora, a intenção é exatamente o contrário e o público-leitor do *Diário Popular* não é o mesmo do "Panorama Brasil".

• A propaganda eleitoral gratuita poderá se estender aos canais por assinatura: projeto de lei, de autoria dos petistas Milton Temer (RJ) e João Paulo (SP), tramita na Câmara dos Deputados. E, claro, conta com a simpatia de todo o elenco de *artistas* da Casa.

• As conversas as Globo com a Telecom Itália, depois da venda de 30% do portal Globo.com, não esfriaram: ganharão logo um segundo *round*. É que hoje os italianos só pensam na briga com o Opportunity, sócio e rival na Brasil Telecom.

• Maior fabricante nacional das centrais PABX e telefones fixos, a Interbras quer entrar também no mercado de celulares. Está conversando com alguns grupos e quer ver se sai uma *joint venture* na qual teria participação minoritária.

• Será decidido na semana que vem, no Superior Tribunal de Justiça, no Rio, uma briga de nomes: um pequeno banco carioca, o BVA, criado há cinco anos, está sendo processado pelo BBVA (Banco Bilbao y Viscaya Argentaria), que alega confusão das siglas. O BVA é mais antigo no Brasil, mas só registrou a sigla no INPI, em setembro de 1999. O BBVA entrou duas semanas depois.

• O suplente de Luiz Estevão, Valmir Amaral, que acaba de virar senador - e ganhar imunidade parlamentar - enfrenta 17 processos no Tribunal Regional Federal de Brasília, outros 3 no Fórum do Distrito Federal, dois pedidos de indenização e uma ação popular.

• Na contramão dos que garantem que a economia está aquecendo, a Abras - Associação Brasileira de Supermercados, registrou uma queda, nas vendas gerais, de 2% no primeiro semestre, e seus analistas não arriscam nenhum palpite de aumento para o segundo semestre. Se ficar como está, já é lucro.

Esta coluna é publicada, simultâneamente, neste e em mais 20 jornais de todo o Brasil. Qualquer correspondência deve ser enviada para: Rua Bela Cintra, 746 - 16º andar - cj. 161 CEP 01415-000 São Paulo-SP ou transmitida via fax: (011) 231-2581 - *email: manager.one@terra.com.br*

Gilberto Di Pierro

ESTADO DE SERGIPE
PODER JUDICIÁRIO
JUÍZO DE DIREITO DA COMARCA DE UMBAÚBA
DISTRITO JUDICIÁRIO DE SANTA LUZIA DO ITANHI

EDITAL DE LEILÃO

Dr. José Adailton Santos Alves, Juiz(a) de Direito da Comarca de Umbaúba, Distrito Judiciário de Santa Luzia do Itanhi, do Estado de Sergipe, na forma da lei etc...

Faz saber a todos quantos o presente edital virem, que o porteiro dos auditórios deste juízo ou quem suas vezes fizer, trará público pregão de venda e arrematação a quem mais der e maior lanço oferecer sobre a avaliação, no dia 15 de agosto de 2000, às 11:00, no Fórum de Santa Luzia do Itanhi do(s) bem(ns) penhorado(s), na ação Carta Precatória (Execução) que a Caixa Econômica Federal - CEF move contra o Sr. Adelson Rosendo Lima Ribeiro - Processo: 199987210063, a saber: 30 (trinta) cabeças de gado, fêmeas da raça Nelori: 04 (quatro) vacas adultas e 26 (vinte e seis) mamotas, "...dando um total de 222 arrobas entre vacas adultas e mamotas... então a avaliação total do gado é de R$ 6.660,00 (Seis mil e seiscentos e sessenta reais)...". Outrossim se os bens não alcançarem lanço superior a importância da avaliação, será feita a sua venda em 30 de julho de 2000, às 11:00 horas, a quem mais der. E para que chegue a notícia a todos que os queiram arrematar, se passou o presente Edital, que será afixado e publicado na forma da lei. Dado e passado nesta cidade de Santa Luzia do Itanhi, Cartório do 1º Ofício, aos 13 (treze) dias do mês de julho de 2000. Eu, Hermes Alencar de Andrade, Escrivão, digitei e subscrevi.

DR. JOSÉ ADAILTON SANTOS ALVES
JUIZ DE DIREITO

ODONTO SERV
Seu convênio odontológico
O Melhor Convênio Odontológico do Estado
PLANOS: EMPRESARIAL E INDIVIDUAL
- *Coberturas sem carência*
- *Urgência final de semana e feriados*
- *Mais de 120 odontólogos credenciados*
- *Atendimento com hora marcada*
- *Descontos em clínicas médicas*
- *Atendimento nos estados de Sergipe, Alagoas, Bahia e Paraíba.*

Informações
211-2145 - 211-5825

MANAGER
COMUNICAÇÃO
25 ANOS DE QUALIDADE DE INFORMAÇÃO
(11)3120-6511

TRIBUNA GS

Luiz Antonio Barreto
e-mail:pesquise@netdados.com.br

Sergipe e seus padroeiros

A Catequese de 1575, empreendida pelos Jesuitas, tendo a frente o padre Gaspar Lourenço, que se fez acompanhar do Irmão João Salonio, deixou algumas marcas que o tempo apagou. Eram pequenas Missões, ou Aldeias, que não resistiram ao isolamento e ao abandono. Os primeiros padroeiros, portanto, não ficaram na memória do povo. Com o tempo as povoações foram ganhando Capelas, pequenas Igrejas, com novos Oragos que sobreviveram no âmbito das Freguesias, legalmente criadas, como a primeira das divisões territoriais. Em 1757, quando houve uma descrição das terras sergipanas, com rios, outros acidentes geográficos, povoações, curiosidades, eram 9 as Freguesias e seus vigários foram os cronistas da época.

As Freguesias eram a de Nossa Senhora da Vitória, que tinha sua sede na cidade de São Cristóvão, a de Nossa Senhora da Piedade, com sede em Lagarto, a de Santo Antônio e Almas, com sede em Itabaiana, a de Santo Antônio do Orubu de Baixo, mais tarde Propriá, a de Jesus, Maria, José e São Gonçalo do Pé do Banco, com sede na povoação do Pé do Banco, hoje Siriri, Nossa Senhora dos Campos, no sertão do Rio Real, com sede em Campos, hoje Tobias Barreto, Santo Antônio de Vila Nova Real do Rio São Francisco, com sede em Vila Nova, hoje Neópolis, Nossa Senhora do Socorro da Cotinguiba, que mantém até hoje o mesmo nome e Santa Luzia da Vila Real, com sede na mesma Santa Luzia, hoje Santa Luzia do Itanhy. Os padroeiros eram, então, invocações de Nossa Senhora - 4, Santo Antônio - 3, a Sagrada Família, acrescida de São Gonçalo - 1, e Santa Luzia - 1.

Depois da emancipação política de Sergipe, quando as vilas foram, aos poucos, sendo transformadas em cidades e as Freguesias divididas em municípios, os Oragos definitivos começaram a ser o ponto de convergência da população, com suas festas anuais, sempre ricas de participação popular, com novenário, missas solenes, procissões e festa de largo, como a repetir os festejos natalinos. Sergipe conta, hoje, com 76 padroeiros para os seus 75 municípios. É que Campo do Brito tem, excepcionalmente, 2 padroeiros: São Roque e Nossa Senhora, sendo 9 de Nossa Senhora da Conceição - Aracaju, Arauá, Brejo Grande, Canindé do São Francisco, Itabaianinha, Itabi, Poço Redondo, Porto da Folha e Riachuelo; 5 Santo Antônio - Ilha das Flores, Itabaiana, Malhada dos Bois, Neópolis e Propriá; 4 Sagrado Coração de Jesus - Carira, Laranjeiras, Monte Alegre e Ribeirópolis; 3 São Francisco de Assis - Cristinápolis, Macambira e São Francisco; 3 São João - Areia Branca, Cedro de São João e General Maynard; 3 São José - Malhador, Pedrinhas e Pinhão; 2 Santa Luzia - Barra dos Coqueiros e Santa Luzia do Itanhy.

Além das 9 invocações de Nossa Senhora da Conceição Sergipe conta com 4 Nossa Senhora Santana - Aquidabã, Boquim, Santana do São Francisco e Simão Dias; 3 Nossa Senhora do Socorro - Nossa Senhora do Socorro, Telha e Tomar do Geru; 2 Nossa Senhora do Amparo - Amparo do São Francisco e Riachão do Dantas; 2 Nossa Senhora da Piedade - Graccho Cardoso e Lagarto, 2 Nossa Senhora de Lourdes - Pirambu e Nossa Senhora de Lourdes. São ainda Padroeiros: São João Apóstolo e Evangelista - Cumbe, Bom Jesus dos Pobres - Canhoba; São Paulo - Frei Paulo, Bom Jesus dos Aflitos - Gararu; Espirito Santo - Indiaroba; Senhor dos Passos Maroim; Santa Terezinha - Moita Bonita; Senhor das Misericórdias - Muribeca; São Félix de Cantalício - Pacatuba; Nossa Senhora da Purificação - Capela; Nossa Senhora do Carmo - Carmópolis; Nossa Senhora Divina Pastora - Divina Pastora; Nossa Senhora de Guadalupe - Estância; Nossa Senhora das Graças - Feira Nova; Nossa Senhora da Ajuda - Itaporanga d' Ajuda; Nossa Senhora da Saúde - Japaratuba; Nossa Senhora do Desterro - Japoatã, Nossa Senhora da Aparecida - Nossa Senhora Aparecida; Nossa Senhora da Glória - Nossa Senhora da Glória; Nossa Senhora das Dores - Nossa Senhora das Dores; Nossa Senhora do Patrocínio - Pedra Mole; Nossa Senhora do Rosário - Rosário do Catete; Nossa Senhora da Vitória - São Cristóvão; Nossa Senhora Imperatriz dos Campos - Tobias Barreto; Nossa Senhora da Guia - Umbaúba; São Sebastião - Poço Verde; Senhor do Bomfim - Salgado; Santa Rosa de Lima - Santa Rosa de Lima; Santo Amaro - Santo Amaro das Brotas; São Domingos - São Domingos; São Miguel - São Miguel do Aleixo e Sagrada Família/Jesus, Maria e José - Siriri.

> Os padroeiros podem revelar, portanto, tendências e preferências constantes ou substituições, em dado ponto da história

Certamente que a escolha e a fixação dos Padroeiros apontam para orientações que, no curso da história, foram mudadas. Enquanto no século XVIII as invocações de Nossa Senhora eram apenas 4, contra 3 de Santo Antônio, atualmente são 40, contra apenas 5 do franciscano, mesmo que se tenha toda a comprovação de que Santo Antônio permaneceu, em Sergipe, como um santo muito popular, em torno do qual há um registro tradicional de cultura, com crendices, práticas e rezas que todos os anos, no ciclo junino, são repetidas. Os padroeiros podem revelar, portanto, tendências e preferências constantes ou substituições, em dado ponto da história. Diversos Oragos mais antigos foram substituídos, dentre eles Nossa Senhora dos Mares, Santa Isabel, Nossa Senhora dos Prazeres, São Bento, São Gonçalo. E outros.

GAZETA DE SERGIPE

Diário matutino fundado em 13 de janeiro de 1956 de propriedade da Gazeta de Sergipe S/A.
Diretor-Presidente: Paulo Roberto Dantas Brandão
Diretor Executivo: Luiz Antonio Barreto
Diretor Executivo: Ricardo Augusto Dantas Brandão
Gerente Comercial: Nairson Barreto Socorro
Gerente Administrativa: Ermildes Nogueira de Farias
Redação, Administração e Oficinas, Av. Juscelino Kubitschek, Nº 396-A - Bairro Santo Antônio - Aracaju - Sergipe
PABX-(79) 236-2002 - FAX - (79) 236-2112. END. ELETRÔNICO gazeta@netdados.com.br (Comercial) gazeta2@netdados.com.br (Redação)
HOME PAGE: http://www.gazetadesergipe.com.br
REPRESENTANTES COMERCIAIS - São Paulo, Rio de Janeiro e demais estados, SIMA-SEARA-SERVIÇOS DE IMPRENSA, RÁDIO E MARKETING LTDA - Rua Guilherme Guinle, 272, 6º Andar B-Botafogo-RJ-CEP 22270-060-OF.RJ. FONE: (021)539-2811-FAX: (021)539-2874. BRASÍLIA - RIL PUBLICIDADE - SBN - Quadra 02 Bloco J. Edifício Eng°. Paulo Maurício 8º andar s/815 - CEP 70040-903 - Fone: 061-326.8505
Noticiário Nacional - AGÊNCIA ESTADO
Os artigos assinados são de inteira responsabilidade de seus autores, não necessariamente refletindo a opinião do jornal.

GAZETA DE SERGIPE

DIRETOR GERAL: PAULO ROBERTO DANTAS BRANDÃO
DIRETOR: LUIZ ANTONIO BARRETO EDITOR: GILVAN MANOEL

Problema político

Uma questão que deveria ser toda ela marcada pela ética passou a ser de natureza meramente política, onde a arregimentação dos mais fortes barra as ações dos mais fracos. O caso Eduardo Jorge virou uma questão de honra dos governistas, contra qualquer atitude da oposição. O primeiro round foi vencido, com larga margem de vantagem, pela tropa leal ao Presidente da República, apagando um incêndio que ameaçava chamuscar Brasília. A oposição, perdida nos seus exageros, vai ter de mudar os métodos. E o Ministério Público, que tinha tudo para tratar, como vinha fazendo, do episódio do TRT de São Paulo, perdeu o que tinha de melhor, que era a sua isenção, na medida em que foi subsidiar, no Gabinete do Senador Eduardo Suplicy, a munição petista. A atitude, então, de senadores e deputados da oposição e alguns Procuradores, validaram o encaminhamento político dado pelos aliados do Governo.

Uma coisa vele dizer: o depoimento do sr. Eduardo Jorge reduziu o tamanho do problema, porque as respostas liquidaram com pendências que chegaram à mídia e foram divulgadas, sensacionalisticamente, como única informação. A propósito tem crescido muito, no Brasil todo, essa espécie de patrulhamento e de linchamento moral, partindo de pessoas sobre quem pouco se conhece, e que encontra o maior espaço na mídia. O que vem depois, de desmentido, esclarecimento, julgamento, não aparece na mídia para informar à sociedade. No Brasil a única informação, em tais caos, é a que coloca vilões para o escárnio público. No mais cai o silêncio sepulcral, suspeito, pois quebra com o Código de Ética dos profissionais, comprometido com a verdade dos fatos. A mídia terá que fazer, muito em breve, uma avaliação do seu papel e uma reflexão sobre a sua conduta.

Sem entrar no mérito, o depoimento do ex-Secretário Geral da Presidência da República revela intimidades do Poder, que chegam a ser surpreendentes para grande parte da sociedade, que não conhece o emaranhado de leis, as delegações de poderes e outras coisas mais que têm forte influência nas decisões. Uma delas foi o cuidado que o Governo teve com relação a São Paulo, no caso da escolha dos juízes classistas, tendo a comunidade de informações agido por intermédio do juiz Nicolau dos Santos Neto. Fez boa pergunta o senador José Eduardo Dutra ao querer saber por que apenas São Paulo na mira do Governo, quando outros Tribunais importantes, como o do Rio de Janeiro, o de Minas Gerais, o do Rio Grande do Sul, entre outros, também poderiam ajudar a que o Plano Real fizesse água. O Governo parece ter razões que a própria razão desconhece.

O sr. Eduardo Jorge saiu-se bem, verbalizando com tranqüilidade e segurança, até mesmo diante de certos gestos agressivos, como os do senador Roberto Requião, severo crítico, velho conhecido da sociedade brasileira pelo seu destemor, mas também vítima de acusações fortes, no seu Estado, o Paraná. O fato do ex-auxiliar do Presidente ter feito um depoimento satisfatório, ao lado do fato da questão ter tomado um desdobramento meramente político, o que virá adiante será por conta de acordos partidários, principalmente no Congresso Nacional. O ex-juiz Nicolau dos Santos Neto passa a ser, novamente, a figurinha carimbada, procurada no globo terrestre, como disse o Diretor Geral da Polícia Federal, para devolver parte do dinheiro da obra do TRT paulista, considerada superfaturada.

A suposição de superfaturamento passa, agora, por adequações em face de laudos avaliativos divergentes. A Caixa Econômica Federal dá um valor, mas outras avaliações põem em questão o total da obra. Isto sem falar com as correções, anteriores ao Plano Real, que incidiram sobre o montante do projeto. Há ainda muita coisa a ser conhecida, revelada, debatida, antes do esclarecimento final em torno da obra do Tribunal Regional do Trabalho de São Paulo, obra que deu todo o rolo que a sociedade, sem maiores meios de defesa, acompanha. Enquanto os ocupantes do Palácio do Planalto respiram aliviados, sem a tensão de antes, o assunto requenta, na chaleira de pessoas interessadas e na repetição de velhos hábitos da república, de eliminar as pessoas moralmente, atingindo inclusive as suas famílias, nos ritos sumários dos julgamentos públicos que a mídia, lastimavelmente, dá guarida sem a mínima preocupação com a verdade.

Edidelson

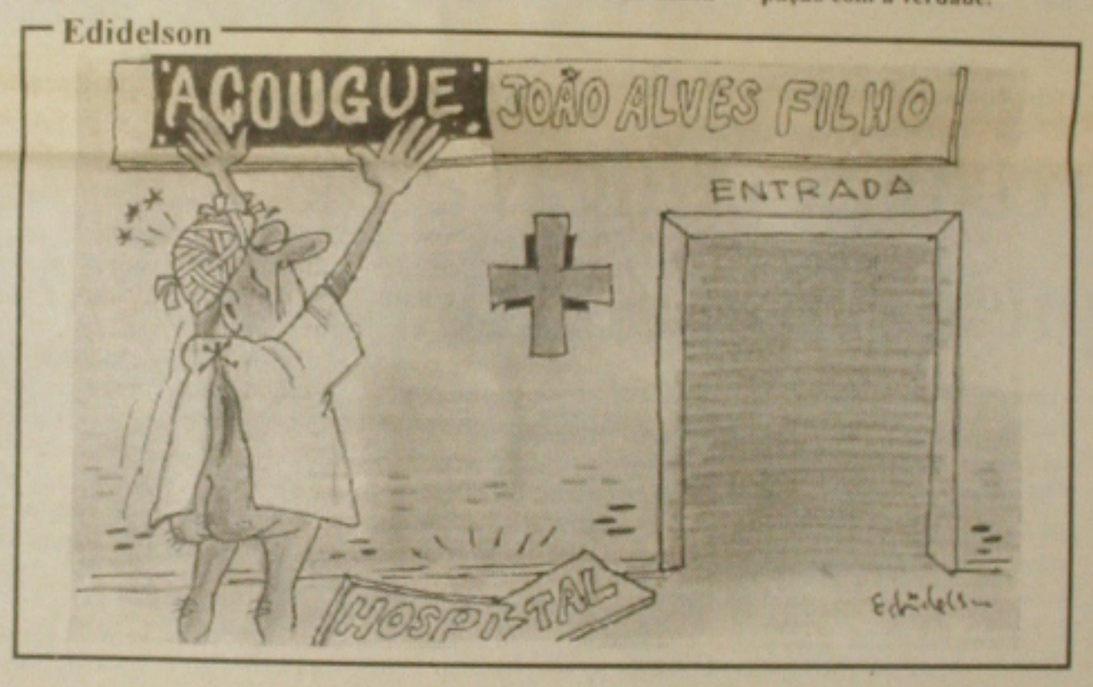

Luiz Rabelo Leite

A sociedade sergipana perdeu, com a morte de Luiz Rabelo Leite, não apenas um filho dileto, mas, acima de tudo, um homem de bem, juiz íntegro, chefe-de-família exemplar, amigo sincero, homem público despojado de vaidades nem de ambições, enfim, um cidadão sobretudo de caráter à toda a prova, portador, inclusive de uma qualidade inconfundível: pessoa de fé, que tinha crença imutável na sua religião, cujos fundamentos e dogmas sempre defendia com inteireza de espírito, amor à Deus e dedicação constante à causa cristão.

Luiz Rabelo Leite não foi daqueles hipócritas que vivem bajulando padres, freiras e bispos para aparecer ou salvar a sua alma, após a desencarnação: puro nos seus ideais, tranqüilo, sem sofismas, corajoso nas atitudes, vigoro na defesa da cristandada, viveu para a família, para os amigos, para o trabalho e para a Igreja. Este é o ponto fundamental que o separa dos carolas e comedores de hóstia, dos que fazem da Justiça balcão de negócios, dos que transformam o lar em simples apêndice da sociedade. Por isso, esse desembargador simpático, que costumava trajar-se de branco, tal era imaculado o seu espírito; que não sabia dramatizar, verdadeiro e sincero no jeito bonachão de exprimir-se; que não sorria da miséria alheia nem debochava da incredulidade e burrice dos que se arvoram de intelectuais, e são, na verdade, pobres toupeiras, embora agisse na maioria dos casos, com benevolência e misericórdia, para com os que transgrediam a Lei por estupidez ou para com essas cavalgaduras que arrotam sapiência de beira de estrada.

A sua juventude em Propriá, onde seu pai, o saudoso comendador Moacir Rabelo Leite clinicou alguns anos, forjou a têmpera do caráter de homem forte, acostumado a participar da luta do sertanejo rijo, dos canoeiros das barcas de tolda, no labor incessante, indo e vindo, sem cessar, pelo baixo São Francisco, o rio de integração nacional que agora nos querem roubar.

Demonstrou a sua grandeza quando foi detido injustamente, no quartel do 28º Batalhão de Caçadores, em Aracaju, vítima, como tantos outros companheiros democratas, da 'caça às bruxas', promovida em Sergipe pelo que aderiram ao golpe político militar de 1964, não acusando ninguém, não delatando amigos, não se acovardando ante a situação escrúxula à qual ele não aderiu, embora com sacrifício pessoal, porque não era fascista nem comungavam com a ditadura implantada no país. Amigo e companheiro de jornada do governador Seixas Dória, de quem foi ativo, diligente e moderno secretário da Educação, muito afeiçoado a Dom José Vicente Távora, então Arcebispo de Aracaju, revolucionou, entre nós, o sistema educacional, política administrativa tão elogiada e reconhecida por mestres da pedagogia no país e até de além-fronteiras, embora taxada de 'subversiva' pelos golpistas e pelos invejosos das variadas reformas que levou a efeito na área estadual.

Exerceu elevados cargos públicos, como Promotor, por concurso, desembargador, presidente do Tribunal de Justiça do Estado, do qual também foi Corregedor, diretor da Rádio Jornal de Sergipe e antes de dar ingresso na magistratura participou da política na qualidade de membro do Partido Republicano e também destacado membro do corpo redacional do jornal "A Cruzada" e da Rádio Cultura de Sergipe, então órgãos pertencentes à Igreja Católica.

Foi, porém, como estudante, que convivemos fraternalmente com Luiz Rabelo Leite e depois de sua aposentadoria, o relacionamento

Bemvindo Salles de Campos Neto

humano e intelectual na Academia Sergipana de Letras, onde, melhormente, ele se sentia à vontade para o diálogo franco e aberto com os seus colegas imortais e com os colaboradores do Movimento Cultural Dr. Antônio Garcia Filho, ao lado de portadores da cultura sergipana, de alto coturno, como os acadêmicos que mais freqüentam o Sodalício: Anderson Nascimento, Lígia Pina, Manoel Cabral Machado, Luiz Antônio Barreto, José Silvério Leite Fontes, Emmanuel Franco, Maria Thétis Nunes, Ofenísia Soares Freire, Gisélda Morais, Wagner da Silva Ribeiro, Luiz Fernando Ribeiro Soutelo, José Bonifácio Fortes Neto, José Amado Nascimento, Acelino Pedro Guimarães, João Evangelista Cajueiro, Francisco Guimarães Rollemberg, Eunaldo Costa, João Alves Filho, Artur Oscar de Oliveira Deda, João de Seixas Dória, Carlos Augusto Ayres de Freitas Britto, Eduardo Antônio Conde Garcia e os acadêmicos recém-eleitos, Jorge Carvalho, José Lima Santana e João Oliva Alves.

Raros homens sergipanos tiveram uma vida tão rica de cultura e de saber, dignidade e amor ao próximo como Luiz Rabelo Leite. Católico fervoroso, participava das celebrações e ritos de sua igreja com verdadeira dedicação. Poderia aproximar-se da santidade pela leveza dos conceitos que emitiu com rara sabedoria, pela sinceridade dos atos que praticava, pelo seu espírito nobre e generoso.

Não amealhou fortuna nem fez inimigos, mas deixou para os filhos um legado de honradez, exemplos de sua alma cheia de fé. Luiz Rabelo Leite, pela sua inteligência, sabedoria, honestidade e coragem, nos deixa muitas saudades, o tempo, jamais, apagará a sua lembrança. Que Deus o acolha na eternidade!...

Os sem infância

Euclides de Oliveira Santos

Empregar crianças com idade inferior a 14 anos, em atividades profissionais, é crime, não importa a natureza dos serviços. Assim determina a Constituição Brasileira de 1988 e o Estatuto da Criança e do Adolescente, que por sua vez se ampara na chamada Convenção 138, da Organização Internacional do Trabalho (OIT). Há oito anos, no entanto, que a determinação é encarada como letra morta, por parcela considerável da população.

No Brasil, a infância foi retirada de quase 12% das crianças entre cinco e 14 anos - cerca de quatro milhões de meninos e meninas, ou 4,7% da população economicamente ativa. Atingidos por uma espécie de Lei do Ventre Livre às avessas, o futuro do País estraga os pulmões em carvoarias no Mato Grosso do Sul, enterra-se os canaviais do Rio e Alagoas, corta os pés nas salinas de Icapui (Ceará), perde mãos e braços no beneficiamento de sisal, nos sertões da Bahia, e se arrisca a todo tipo de lesões nas pedreiras do Nordeste.

Comparados com países do Primeiro Mundo, estamos próximos da Idade Média. O Banco Mundial publica um ranking em que alinha as nações por patrimônio. O Brasil está entre as cinco maiores em capital natural, mas despenca para as últimas posições quando se verifica a questão do capital humano. O Japão, por exemplo, tem capital humano que equivale a 30 vezes seu capital natural. O Brasil tem US$ 3 milhões, em humano.

Obrigados a uma jornada estafante e - não se deve esquecer, criminosa, segundo a Constituição -, as crianças brasileiras não têm como ir à escola. E aqui as comparações levam a um vexame completo. Temos o terceiro maior índice de evasão escolar do mundo. Perdemos apenas para o Haiti e a Guiné africana. A conta, que envergonha o País, será cobrada mais rapidamente do que se espera.

Estudos da Comissão Econômica para a América Latina e Caribe (CEPAL), concluem que aqueles que chegam ao mercado de trabalho entre 13 e 17 anos percebe-se que no Brasil a idade mínima está chegando aos cinco - perdem dois ou mais anos de educação, comparados com os que começam a trabalhar a partir dos 18 anos de idade. Como conseqüência, na idade adulta os primeiros têm rendimentos cerca de 20% inferiores aos alcançados pelos últimos.

É comovente a imagem de uma criança enegrecida pelo carvão, ou de martelo em punho arrancando lascas de pedras. Quase diariamente, no entanto, outras são mostradas nas sinaleiras, lavando pára-brisas ou claramente esmolando, quando também essas deveriam estar na escola. Já não comovem.

Por trás de todas, o que igualmente nem sempre fica claro, há milhares de famílias vivendo abaixo da linha de pobreza ou impunemente exploradas por empresários gananciosos, como é o caso dos que trabalham nas carvoarias. Números do UNICEF revelam que 54,7% das crianças que trabalham no Brasil não são remuneradas, sob qualquer aspecto. E há índices ainda mais chocantes, como os da Paraíba e Piauí. Nos dois estados quase 80% de mão-de-obra infantil trabalha sem receber.

Se nos indignamos ao tomar conhecimento - através dos meios de comunicação-da-exploração infantil, mas engolimos nessa revolta junto com o jantar, o mesmo já não corre em países mais avançados. Eles resolveram atingir o ponto mais sensível dos que se utilizam da mão-de-obra infantil como forma de multiplicação acelerada dos lucros: a carteira. Grandes empresas em todo o mundo, como é o caso das montadoras de veículos, já fazem constar, em seus contratos de compra, cláusulas proibindo a realização de negócios com fornecedores que empregam crianças.

A verdadeira escravidão a que estão submetidos esses brasileiros sem infância é um problema de solução difícil, já que sustentado pela miséria, e desigualdades econômicas e social. Muitas das crianças trabalham para completar a insuficiente renda familiar. Seria preciso, pois, não apenas punir, mas também gerar alternativas permanentes de renda para as famílias.

O Fórum Nacional de Prevenção e Erradicação do Trabalho Infantil vem pondo em prática o programa Bolsa Criança Cidadã, que incentiva as famílias a retirarem os menores das frentes de trabalho pesado, matriculando-os nas escolas locais. Para isso, fornece bolsas, em montantes que variam de uma região para outra. Os resultados têm sido animadores, mas é preciso, também, que sejam duradouros. E isso só será possível à medida em que os membros adultos de cada família possam ter acesso a uma ocupação permanente, capaz de repor a renda - parca, embora - consiga com a utilização da mão-de-obra infantil.

Informe Publicitário
Página - 2

Usina de lixo fica só no papel
Página - 3

Sapateiros sofrem com a crise
Página - 4

GAZETA DE SERGIPE

Cidades

CELI PRAIA HOTEL
Restaurante Maramar

ARACAJU, DOMINGO 06 E SEGUNDA-FEIRA 07 DE AGOSTO DE 2000

ANO XLV Nº 12.468

Sergipe deve registrar este ano seiscentos casos de tuberculose

A Secretaria de Estado da Saúde tem uma previsão de que este ano cerca de 600 casos de Tuberculose sejam notificados por conta do grande número de pessoas acometidas com bronquite aguda e pneumonia, um dos grandes motivos para o surgimento da doença.

A previsão do órgão baseia-se no fato de que somente neste primeiro semestre 197 casos já foram registrados, cerca de 35% do número total de casos notificados no ano passado quando a secretaria detectou 556 casos novos em todo o Estado de Sergipe.

Preocupada com a doença que no passado vitimou várias pessoas e que hoje apesar dos avanços ainda deixa vítimas, a secretaria continua intensificando suas ações de combate e tratamento em todo o Estado e acredita que em pouco tempo a doença estará sob controle.

No órgão, a coordenadora estadual do Programa de Tuberculose, Márcia Santos Martins, informou que a secretaria continua desenvolvendo o programa lançado em 73 municípios totalmente implantado e funcionando a contento.

Márcia disse ainda que o trabalho que vem sendo desenvolvido com agentes de saúde nessas comunidades, vem surtindo efeitos positivos, principalmente no tocante ao tratamento ambulatorial com o atendimento de pacientes através das unidades de saúde distribuídas nesses locais.

Sintomas - Como a doença continua vitimando várias pessoas e principalmente por ser esta a segunda doença invasora de pacientes de aids, a coordenadora informou que aos primeiros sintomas da tuberculose, o paciente deve procurar o serviço público de saúde distribuído em todo o Estado e dois Centros de Referência das Secretarias do Estado e do Município que também desenvolvem trabalhos de atendimento à comunidade.

O paciente deve dirigir-se imediatamente ao posto de saúde

De acordo com a coordenadora, não existe uma época propícia para o aparecimento da doença. Conforme explica, ela se manifesta em qualquer estação, basta encontrar o organismo da pessoa já debilitada com gripe forte, bronquite e até pneumonia.

Para chamar a atenção da população ela avisa que aos primeiros sintomas, geralmente em pessoas com 4 semanas ou mais de tosse acompanhada de febre fraca e sempre à tarde, além da perda acentuada de peso, o paciente deve dirigir-se imediatamente ao posto de saúde, onde será submetido a um tratamento de seis meses totalmente gratuito.

Governo não cumpre com as promessas

"Quando vão começar as blitze, para coibir o transporte clandestino, que foram prometidas pelo governo do Estado"? É a pergunta que fazemos, uma vez que recentemente o governador Albano Franco, PSDB-SE, disse que o Estado iria agir, para que o Código Brasileiro de Trânsito fosse obedecido e a autoridade pública respeitada, diz o assessor técnico do Sindicato das Empresas de Transporte de Passageiros do Município de Aracaju (Setransp), Álvaro Melo.

Responsáveis pela evasão de passageiros, com prejuízos para as empresas e o poder público, porque eles não recolhem impostos, os transportadores clandestinos, segundo Álvaro Melo, bagunçam o transporte em Sergipe, porque sabem quem não há autoridade, para proibi-los.

Um Estado sem governo não pode ter lei sendo respeitada. Cada faz o que quer, porque tem consciência de que a ilegalidade irá sobrepor-se aqueles que agem corretamente e são duplamente prejudicados, posto que pagam seus tributos e ainda são prejudicados, por quem anda fora da lei, afirma Álvaro Melo.

Entende que será preciso, infelizmente, ocorrer uma sucessão de tragédias com o transporte clandestino, para que Sergipe saiba que há um governo e que este pode agir, usando os instrumentos legais que dispõe em defesa dos interesses coletivos.

Para Álvaro Melo, a falta de pulso em Aracaju e no que diz respeito à responsabilidade estadual, têm contribuído muito para aumentar o transporte clandestinos.

Os ilegais são tão audaciosos que estabelecem "pontos" no centro de Aracaju, com prejuízos para os taxistas aracajuanos e as empresas que recolhem impostos, empregam com carteira assinada e cumprem todas as determinações legais. Isso ocorre por causa da inoperância de quem deveria impedir a transgressão ao Código de Trânsito, garante Álvaro Melo.

Afirma que as empresas não pedem nada do outro mundo, apenas que Sergipe tenha governo e que este faça com que haja o respeito à sua autoridade constitucional.

Criatividade fará semana

Considerada como a mais importante casa destinada à arte-educação no Estado, o Centro de Criatividade "Governador João Alves Filho", localizado na praça Saturnino de Brito, no bairro Getúlio Vargas estará promovendo no período de 28 a 30 do corrente mês, a Semana do Folclore. Ali serão desenvolvidas atividades que ressaltem a importância da preservação da cultura popular como a que se manifesta através das apresentações de grupos folclóricos, do artesanato, etc.

Uma vasta programação está sendo elaborada pela professora Giselda Gonçalves e sua equipe de trabalho, priorizando a exposição e comercialização dos trabalhos elaborados pelos menores atendidos no CENAM - Centro de Apoio do Menor, através de oficinas de arte levadas pelo Centro de Cristividade. Esta parceria entre a entidade cultural e a Fundação Renascer tem proporcionado excelentes resultados. As peças que foram comercializadas durante a exposição destinarão seus recursos para investimentos em novas oficinas de arte.

(Foto: Edinah Mary)

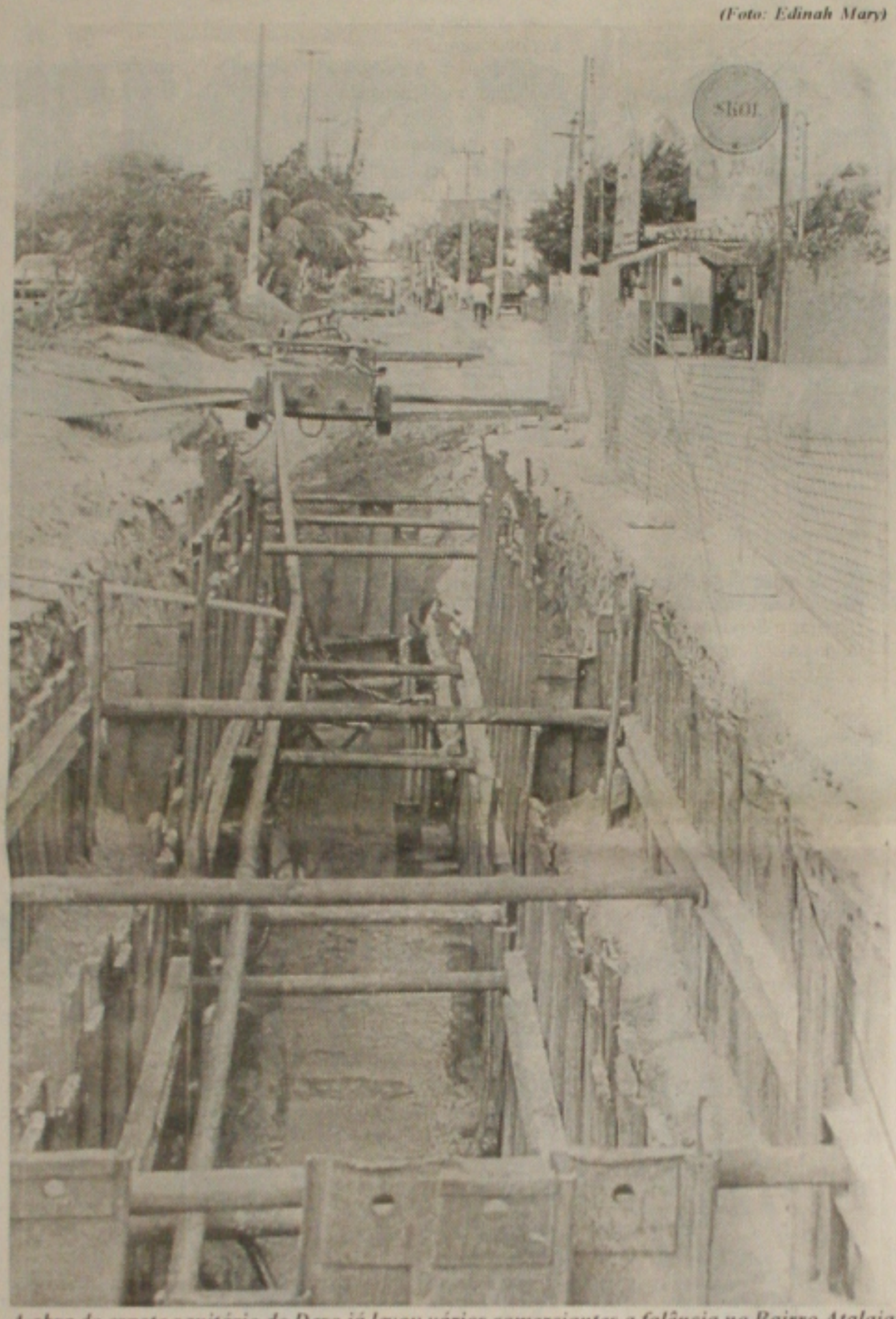

A obra do esgoto sanitário do Deso já levou vários comerciantes a falência no Bairro Atalaia

MOROSIDADE

Obras do esgoto sanitário revoltam os comerciantes

Os comerciantes da Avenida Beira-Mar, no Bairro Atalaia, reclamam da morosidade das obras que vêm obstruindo a pista, há dois anos. O trecho compreende o restaurante O Paió, o Posto Atalaia, uma pousada que chegou a falir, o restaurante O Miguel e uma farmácia. Esses comerciantes mais atingidos pedem o apressamento da obra do Deso e explicam que estão perdendo clientes pela dificuldade de acesso a seus estabelecimentos.

A obra já dura 2 anos e 3 meses e segundo a proprietária do Paió, Maria Teresa Alves de Oliveira, a dificuldade é grande, sendo a colaboração com os comerciantes, por parte dos trabalhadores braçais. Ela conta que a noite solicita desobstrução de alguns trechos para os carros seguirem até o restaurante, o mesmo ocorrendo no café da manhã, especialidade da casa. "Eu peço que o serviço seja parado, ou então não podemos trabalhar", relatou Teresa.

Ela explica que 27 famílias dependem do restaurante para sobreviver e por isso é importante manter a clientela, para que não haja desemprego. Baseada nesse motivo, Teresa disse que requisitou ajuda dos trabalhadores da obra. Ela pede a Deso, que não faça o bloqueio da avenida por completo em seu trecho, ou o restaurante ficará isolado, tornando impossível o acesso dos motoristas. Teresa lamenta que já tem notícias do bloqueio.

"A situação piorou nas últimas semanas com as chuvas"

Preocupada com seus colegas e vizinhos, Teresa pede ainda pelos restaurantes vizinhos e pelo posto que teve um grande prejuízo com a obra. Segundo informações de seus gerentes, as vendas culminavam em 12 mil litros ao mês e caíram para 2 mil, o que quase provocou falência. Teresa disse ter sido informada que o trecho de seu restaurante seria consertado dentro de 45 dias, o que já foi iniciado, no entanto, ela não sabe se será concretizado.

O grande desespero do trecho ficou para uma pousada localizada nas imediações. Acostumado a receber bastante turistas no final de semana, o proprietário ficou desolado, ao perceber que as pessoas já não iam para lá por dificuldade de acesso ao trecho. O resultado foi desastroso e a pousada fechou as portas. A situação piorou nas últimas semanas com as chuvas que criaram no local grandes buracos quebrando carros diariamente.

Mostrando uma deformidade nas proximidades da Orla, a obra que já chega há quase dois anos e meio, deixa os motoristas em desespero. Molas quebradas, pneus furados e rodas tortas completam o cenário de prejuízos. Os motoristas se sentem profundamente prejudicados e pedem uma providência para o local que vem ocasionando ainda risco de acidentes graves nas imediações.

Recursos hídricos serão discutidos em seminário amanhã

A Superintendência Estadual de Recursos Hídricos, a Cohidro (Companhia Hídrica de Sergipe) e a Emdagro (Empresa de Desenvolvimento Agropecuário de Sergipe) estarão realizando na segunda-feira (7) um seminário voltado para técnicos em recursos hídricos e para a população em geral, visando criar uma Organização de Usuários de Água em Bacias Hidrográficas. A palestrante desse seminário é a cearense Rosana Garjuller, especialista nesse assunto.

Esse primeiro trabalho está totalmente voltado para os técnicos da Cohidro, que atuam com estudos e ações para a preservação e ampliação dos recursos hídricos de Sergipe. Existe um Comitê da Bacia Hidrográfica que fiscaliza a política de Recursos Hídricos no Estado. Esse comitê representa um parlamento, visando aumentar a reserva hídrica em Sergipe. Ele também atua na ampliação da participação no processo de conscientização para a preservação dos mananciais, rios e toda a bacia hidrográfica de Sergipe. Outro papel do Comitê é criar e fiscalizar ações estruturantes voltadas para o aumento da bacia sergipana.

Esse seminário, que é uma realização em conjunto com a Emdagro e com a Cohidro, visa descentralizar decisões e integrar diversas instituições, públicas e privadas, governamentais e não-governamentais e, permitir a participação de todo o usuário de água. "Esperamos que o seminário faça progredir em todo o Estado a conscientização de que precisamos preservar os recursos hídricos de Sergipe", afirmou o superintendente da Superintendência Estadual de Recursos Hídricos, Ailton Francisco da Rocha.

A implementação dos estudos será na bacia do Rio Sergipe, já que ele será o piloto para a implantação desse projeto de preservação hídrica. "Mas atuaremos em todo o Estado", disse Rocha.

Pela manhã, o seminário será realizado no auditório da Cohidro e a parte da tarde, acontecerá na Emdagro, não só para técnicos, mas também para a sociedade civil organizada.

HISTÓRIAS DA VIDA

Luciana Chaves

Ser palhaço é...

...ter o dom de fazer sorrir

Você está triste, zangado ou até mesmo com raiva da vida? Que tal dar boas gargalhadas? São nessas horas que uma boa piada consegue tirar você do sério, e para isto, nada melhor do que alguém engraçado para contá-la. Mas se você está pensando que é tão fácil fazer alguém sorrir, está redondamente enganado. É preciso ter um dom especial.

Eles existem há muitos e muitos anos, fazem a alegria de várias gerações, sem deixar ninguém de fora. Suas piadas contagiam crianças, adolescentes, papais, mamães, vovôs, vovós, bisavós... Bem, estou falando dos palhaços, profissionais que merecem muito respeito e, principalmente, reconhecimento.

"Eu sou o Patury... tá legal?"

Marcelino Leite da Silva Júnior, 34 anos, alagoano, casado. Profissão: **palhaço.** Este é o Patury, nome artístico herdado pelo pai. Nascido dentro de um trailler, Patury costuma dizer que sua mãe não teve tempo de chegar a um hospital. O motivo? Ele estava com pressa para conhecer o circo, lugar que até hoje não conseguiu largar.

"A gente não escolhe. O palhaço já vem de berço", explicou Patury, contando que seu maior orgulho é ter nascido no circo e ter tido a sorte de ser o filho de um dos melhores palhaços do país. Acostumado a assistir as apresentações do pai, ele tinha apenas quatro anos quando começou a ser despertado pela profissão. Daí então, passou a ter pequenas participações no espetáculo.

MOMENTO TRISTE - O que deixou fortes marcas na vida deste palhaço foi a perda do pai. Aos 12 anos, Patury já estava aprendendo os segredos da profissão, estava quase pronto para entrar em cena. Mas a sua estréia não aconteceu do jeito que desejava. Perto da hora do show começar, o garoto recebeu a triste notícia da morte do pai. O circo estava lotado e apesar de tanta tristeza, Marcelino teve que substituir o personagem do pai. "Eu ainda lembro muito bem, as lágrimas desciam no meu rosto e eu estava muito triste. Mas de repente, anunciaram o número e eu tive que entrar no picadeiro. Eu estava arrasado, mas quando passei das cortinas, tive que deixar toda a tristeza para trás e fazer o público 'morrer' de rir"

Marcelino não chegou a trabalhar com o pai, mas disse que isso teria sido a maior felicidade de sua vida. O tempo foi passando... Patury se espelhou no que o pai fazia e nos outros grandes palhaços da época, como o pai do seu atual parceiro, o Pelado. Aprendeu rápido e sua vida voltou a ser só alegria.

Marcelino já estava com 17 anos quando conheceu o grande amor da sua vida. Uma garota de 15 anos resolveu ir até o circo e dizer para o palhaço Patury que queria seguir viagem com ele. No momento, achou estranho, não sabia se ela queria ir embora por causa do circo, ou por causa dele. Mas, mesmo assim, resolveu aceitar a proposta, pois estava precisando de alguém para cuidar dele. Dois dias depois, chegou a família da moça a sua procura. Não tendo mais como escondê-la, a garota foi levada de volta pelos irmãos. Foi aí então, que Marcelino passou a sentir falta dela e descobrir que o cupido já havia lhe flechado. Dias depois, a garota voltou e, desta vez, ele decidiu que seria para sempre. E está sendo. São 17 anos de casamento, com direito a três filhos, entre eles, mais um palhacinho.

Para Patury, o melhor momento de sua vida é a própria vida. Mas, o que o deixa mais feliz é entrar no picadeiro e fazer o público sorrir. "Palhaço para mim, é a peça fundamental do circo, é a alegria".

Marcelino Leite da Silva Júnior

Charles Gutemberg dos Santos

Júlio César Medeiros da Silva

Charles de Oliveira Silva

Fotos: Edinah Mary

Júlio deixa uma mensagem: "Precisamos acabar com a violência e sermos mais humanos"

Charles é evangélico e Deus é tudo em sua vida.

Marcelino avisa: o maior ciúme dos palhaços são os sapatos, as perucas e o nariz.

Charles Gutemberg dos Santos, 38 anos, paraibano, casado. Profissão: **palhaço.** Nome artístico, Ventinha. "E o palhaço o que é? É ladrão de mulher...". "A gente rouba, mas só quando gosta de verdade", disse Ventinha, lembrando que já está casado há 20 anos e é muito feliz por ter encontrado a sua cara metade. Embora não tenha nascido em circo, Ventinha já o acompanha há 25 anos, dos quais 18 são dedicados à arte de fazer sorrir. Segundo Charles, geralmente se entra no circo através de outras funções, como porteiro, motorista. Mas como o circo era pequeno, Charles já entrou como palhaço numa matinê. A partir daí, fez muita amizade com o filho do dono, que também era palhaço e o incentivou a seguir em frente. "Eu sou Charles e vivo a minha vida ganhando dinheiro às custas do Ventinha". Para ele,

"Bem... eu sou o Ventinha"

o palhaço é um personagem. São duas pessoas diferentes. O Charles é o dia-a-dia, que faz feira no supermercado e tem conta para pagar. Já o Ventinha, é uma pessoa engraçada, vive contando piadas, é só alegria. MOMENTO TRISTE - Por coincidência, Ventinha também teve uma grande perda. Como estudava pela manhã, dedicava a tarde e a noite ao circo. Certo dia, teve um mau pressentimento e sem ter nenhuma explicação, passou a sentir uma dor no peito e uma enorme vontade de chorar. No final da noite, voltou para casa. Chegando lá, poucas horas depois, seu pai teve um colapso e morreu. "Foi um aviso", lembrou Charles, dizendo que o problema do cômico é entrar para fazer o público sorrir, quando ele mesmo está triste.

Aposentadoria - "Normalmente, nós fazemos planos para o futuro e pagamos o INSS. Porque se um dia a gente não agüentar mais ficar viajando, vamos ter que se virar de alguma maneira. Muitos circos pequenos desistiram porque não tiveram apoio, não tem como sustentar um circo só com o valor arrecadado com a bilheteria."

Júlio César Medeiros da Silva, 30 anos, alagoano, casado. Filho do palhaço Pelado, não poderia deixar de escolher esta profissão, que segundo eles, está no sangue. **Cremoso** é o seu nome artístico. Sua infância foi no circo, mas aos 11 anos, perdeu a mãe. E esse foi o motivo que o fez ficar em Maceió. Júlio resolveu ser cabeleireiro e durante alguns anos esta foi a sua profissão.

Mas Júlio teve outra perda, dessa vez, a irmã. Ele já estava com 22 anos e o fato fez com que ele ficasse com desgosto da cidade, decidindo assim, cair outra vez na estrada.

"Eu sou o Cremoso... não me pergunte o porquê."

Para Cremoso, ser palhaço é questão de talento, não existe escola. Sua maior influência foi seu pai. Ele acredita que a pior coisa para um palhaço é não ser retribuído, é contar uma piada e ninguém achar graça. "É gratificante quando você vê o público todo sorrindo".

Ano passado, Cremoso se apresentou várias vezes no Programa do Gugu, no SBT. A primeira vez não foi fácil, ficou nervoso e confessa que quase não conseguiu falar diante das câmeras.

"Eu sou palhaço e gosto do que faço. Mas hoje o palhaço não é reconhecido financeiramente, quando na verdade, ele é a alma do circo", desabafa, dizendo que, às vezes, pensa em abandonar a profissão.

Júlio agradece a Deus, por ter tido a oportunidade de voltar ao circo.

"Eu sou Dedé, filho de Ventinha"

Charles de Oliveira Silva, 19 anos, pernambucano, solteiro. Ele é o mais novo da turma, está na profissão há dois anos apenas. No início, entrou no picadeiro para agradar o pai, mas chegando lá, descobriu que não queria mais sair. Sua primeira apresentação foi em São Luiz do Maranhão. Seu nome artístico é Dedé e faz dupla com o pai, Ventinha.

"A primeira vez eu fiquei muito nervoso. Mas acho que eu devo ter agradado o público, porque ele riu bastante". Segundo Dedé, se depender dele, vai continuar na profissão, embora também trabalhe na contabilidade do circo. "Minha vida é no circo, se eu sair daqui, não sei o que vai ser de mim".

EM CENA:

Cremoso e Patury

Ventinha e Dedé

Após o Show, Ventinha pinta os futuros palhaços.

"Sorrir e não ter a vergonha de ser feliz...". **São histórias da vida...**

RESPOSTA

Governador critica opositores

Albano Franco diz que os números positivos da economia sergipana estão incomodando aos adversários

Candidato participa de Encontro de Moradias

O candidato do PT à prefeitura, Marcelo Déda, participou sexta-feira à noite da solenidade de abertura do I Encontro Regional de Moradias, que reúne até este domingo, em Aracaju, representantes da Central de Movimentos Populares do Nordeste, para discutir propostas de desenvolvimento urbano e de erradicação do déficit habitacional brasileiro. Durante a solenidade, realizada no Centro de Interesse Comunitário, foi feito o lançamento do Projeto Moradia, iniciativa do Instituto Cidadania, dirigido pelo presidente de honra do PT, Luiz Inácio Lula da Silva, e que apresenta propostas para a erradicação do déficit habitacional.

Déda compareceu à abertura do evento acompanhado pelo candidato a vice-prefeito Edvaldo Nogueira e por militantes da coligação "Aracaju para Todos" (PT-PCdoB-PCB-PSTU), que apóia a sua candidatura. Convidado a fazer o discurso de encerramento da solenidade, ele garantiu no seu pronunciamento que se for eleito prefeito vai desenvolver em Aracaju uma política de habitação destinada a atender às pessoas que vivem em situação desumana.

"É claro que a responsabilidade maior por uma política habitacional no país é do governo federal", disse o candidato. "Mas na prefeitura poderemos criar instrumentos que favoreçam a população carente", acentuou o petista, cujo programa de governo prevê a criação de áreas especiais destinadas à habitação popular e a regularização fundiária de invasões e favelas.

Feiras - Déda ontem visitou as feiras do Santo Antônio, 18 do Forte e Cidade Nova. Hoje o candidato do PT irá à feira do Orlando Dantas e amanhã fará visitas a repartições públicas e ao bairro Veneza.

O governador Albano Franco (PMDB) lamentou ontem que a oposição insista em não reconhecer os números favoráveis a Sergipe divulgados pela Sudene, colocando o Estado como o segundo que mais cresceu economicamente no Nordeste, o que apresentou o terceiro melhor PIB (Produto Interno Bruto) da região.

"Não se pode negar e reconhecer a verdade. O que deve incomodar aos pessimistas e derrotistas são os números da Sudene. Nós crescemos 6,2% no setor industrial. Sergipe teve um crescimento econômico de 22% nos últimos cinco anos, quando a média do Nordeste é de 20%. Lamentavelmente, entre 1991 a 1995 o crescimento do Estado foi negativo. Esta é a melhor maneira de sermos julgados pela população, quando em 1998 o povo nos respondeu nos dando a vitória da reeleição", afirmou.

Ele disse que o povo quer saber dos resultados e benefícios que o governo faz em seu favor e não tem preocupação com as divergências políticas. O governador relatou que foi o único governo que não demitiu servidores públicos e aumentou a folha de pessoal de R$ 25 milhões para R$ 47 milhões, pelo fato de ter melhorado o salário de diversas categorias com reajustes acima da inflação e por ter promovido concursos de professores e da Polícia Militar.

> **"O que deve incomodar aos pessimistas e derrotistas são os números do governo"**

Outro ponto destacado pelo governador, é a grande safra que Sergipe está colhendo este ano, de mais de 200 mil toneladas. "Nesses três anos nenhum governo deu tanta semente selecionada gratuitamente para o produtor rural como o nosso. Instituímos o Projeto Geração de Emprego e Renda em parceria com o Banco do Nordeste e promovemos a revitalização da rizicultura com a geração de mais de cinco mil empregos", enfatizou.

Com relação a citricultura, Albano reconhece que o setor está passando por uma crise, mas já contratou uma comissão de alto nível que está fazendo um novo programa para recuperar este segmento de uma vez por todas. "Mesmo com as dificuldades, a maior safra da citricultura até hoje foi no nosso governo, graças aos financiamentos do Banco do Nordeste", relatou, acentuando que o grupo Maratá deverá absorver as indústrias de beneficiamento dos frutos com a colaboração do Banco do Brasil.

De acordo com Albano Franco, o seu governo foi o "mais transparente, tolerante e transigentes" das últimas décadas. Ele destacou ainda, as mais de 200 indústrias que estão se instalando no Estado, gerando mais de 24 mil empregos para os sergipanos. "Isso é fruto da imagem e da credibilidade do governo", afirmou.

(Foto: Arquivo GS)

Governador lamenta atitude da oposição

PLANO DE GOVERNO

Turismo será prioridade, diz candidatos

O turismo é um dos pontos fundamentais da administração do futuro prefeito de Aracaju. Os cinco candidatos ao cargo têm propostas concretas para este segmento com capacidade de gerar emprego e renda. Os candidatos estão apostando no turismo de eventos para revigorar o setor que sofre da falta de uma política pública direcionada em seu favor. Todos eles têm propostas semelhantes e sempre atrelam o turismo ao meio ambiente, esporte, lazer, cultura e entretenimento. O incentivo ao turismo está na pauta dos candidatos e as propostas se diferenciam em poucos itens.

Outra preocupação dos postulantes ao cargo de prefeito de Aracaju, é oferecer uma infra-estrutura que atraia o turista e faça com que ele permaneça por mais tempo na cidade. Todos pretendem investir em saneamento, urbanismo e, principalmente, melhorar os serviços reciclando a mão-de-obra para poder receber bem o visitante.

A divulgação da cidade fora do Estado e do país também faz parte das preocupações dos candidatos. Segundo eles, é preciso que Aracaju participe dos pacotes turísticos publicados nos grandes jornais de circulação nacional, a exemplo dos que fazem as demais capitais nordestinas.

Conheça baixo as propostas dos candidatos.

Adelmo Macedo (PHS)

"O turismo não é só construir pistas, rodovias de acesso, monumentos, Pré-Caju. No caso de Sergipe, mais especificamente Aracaju, o turismo é muito mais estrutura de atendimento do que beleza natural. Por que? É sabido que as cidades de Salvador e Maceió dispõem do mesmo que nós, a diferença é a forma como é tratada essa atividade. Se o assunto é tratado com a devida importância, tanto do ponto de vista ecológico como turístico, a realidade seria outra. Contaríamos com muitas empresas investindo na capital e, com certeza, essa iniciativa se expandiria para o interior e todas as atrações inexploradas e desconhecidas do nosso Estado que, por falta de vontade política, nunca foi posto em prática. O turismo não se faz apenas com paisagens bonitas, monumentos ou museus maravilhosos com obras de arte valiosíssimas. Isto é uma das várias formas de turismo como turismo ecológico, turismo de eventos. Pretendo proporcionar ao turismo uma infra-estrutura mínima de atendimento; estabelecer convênios com Associação de Bares e Restaurantes, Senai, Vigilância Sanitária, hotéis e pousadas; realizar cursos, palestras e seminários para empresários que estejam ligados a área do turismo; realizar campanhas de educação ambiental não só nas praias, como na cidade, nas casas, enfim em todos os lugares onde sejam necessárias informações pertinentes à qualidade de vida das pessoas e do lugar onde vivem. Em cidade limpa a população vive bem e recebe melhor ainda".

Antônio Carlos Valadares (PSB)

"Sabemos que o turismo é fator de desenvolvimento e o município não pode ficar alheio ao turismo. Temos um grande potencial e uma infra-estrutura razoável de hotéis, bares, restaurantes, monumentos históricos, cultura popular, mercados e feiras livres que podem ser explorados, além das nossas belas praias. Vou investir na orla de Atalaia e nos parques que precisam ser melhor cuidados. A nossa proposta de tomar conta dos parques e melhorar a sua aparência, é pensando em oferecer mais uma atração ao turista. Temos uma proposta de manter o Gonzagão aberto para promover espetáculos culturais sergipanos e este espaço tem que ser usado pela prefeitura. Já que não podemos competir com a Bahia, vamos buscar parceria com nossos Estados vizinhos para colocar Aracaju na pauta de visita. É fundamental a criação de uma Secretaria de Esporte e Lazer englobando essas três funções fundamentais para este segmento da economia. Todas as capitais nordestinas têm uma Secretaria de Turismo, menos Aracaju. O turismo vai ter um grande avanço no nosso governo socialista. O turismo não é uma tarefa específica do Estado, é uma tarefa específica do município. O turismo em Aracaju se intensificando, outros municípios vão se beneficiar e, conseqüentemente, o Estado como um todo.

Almeida Lima (PDT)

"Embora a gente veja que em todo o programa de governo fala-se em turismo, é preciso que o candidato, diga de forma mais detalhada à população, como é que quer trabalhar para o turismo. O nosso programa de turismo envolve a criação de uma Secretaria de Turismo, tendo em vista que a prefeitura sequer tem um órgão para tratar do assunto. Nós entendemos que é preciso trabalhar um calendário anual de eventos culturais e esportivos na cidade. Nessa questão de eventos esportivos é preciso que a prefeitura, em combinação com o próprio Estado, encontre uma fórmula para colocar um clube de futebol sergipano no calendário dos campeonatos nacionais. Pode ser até criado um novo clube e nós temos uma proposta concreta neste sentido. Temos que colocar Sergipe na disputa nacional. O futebol é a grande paixão do brasileiro e Sergipe precisa ter referenciais, ser conhecido, falado. Outros Estados colocam suas belezas até nas novelas da Globo. A prefeitura vai utilizar o futebol como um atrativo. É preciso ter um calendário esportivo e Sergipe faça parte. Vamos criar um calendário de eventos para Sergipe sediar campeonatos nacionais e internacionais com o incentivo do município. A palavra chave do meu programa de governo para o turismo é incentivo. Não se diz que turismo é fator de desenvolvimento, vamos incentivá-lo. Também faremos um calendário anual de eventos culturais e de lazer para tornar Aracaju conhecida nacionalmente com uma programação pré-estabelecida. Vamos trabalhar outros eventos que representem a nossa cultura. Outro ponto que receberá incentivos é a realização de congressos. Temos que ter um cadastro de todos os segmentos da sociedade civil organizada que realizam seus congressos e encontros para atraí-los para Aracaju, oferecendo infra-estrutura. Como poderemos oferecer o Centro de Interesse Comunitário e cobrar taxa de ocupação. Tem que ser gratuito. Vamos oferecer pacotes oferecendo o local do encontro, translado, hospedagem barata, divulgação, infra-estrutura e city-tur. Temos que acabar com o amadorismo e a desinteligência de fazer turismo. Precisamos incentivar as entidades locais e nacionais a fazerem seus eventos em Aracaju. É assim que a economia se desenvolve. Vamos arrastar uma política de turismo nas costas, estabelecendo a arrancada com o incremento do turismo de eventos e paralelamente vamos ampliar a infra-estrutura. É preciso reciclar o pessoal que trabalha diretamente com o turista, desde o motorista de táxi até os funcionários dos hotéis e restaurantes. O que vamos fazer é administrar, conhecer a cidade e seus problemas e saber encaminhar as soluções. Vamos contar a história de Aracaju através dos seus pontos turísticos".

Ismael Silva (PV)

"O turismo é o item mais importante do quarteto que compõe o nosso projeto de desenvolvimento econômico do município. O turismo será o nosso carro chefe e, para tanto, criaremos uma Secretaria de Turismo e Meio Ambiente. Vamos dividir as atividades dessa pasta no incremento do turismo geral para o Brasil e para o mundo e o turismo de eventos. No turismo geral trabalharemos nos principais pontos emissores com publicação na mídia das nossas potencialidades turísticas. Elegemos a Bahia, Minas Gerais, São Paulo, Distrito Federal e Goiás, como emissores prioritários. O turismo ecológico vai ser divulgado na Europa e América do Norte, pois seu povo tem um sentimento muito grande de conhecer a região. Vamos fazer parcerias com a iniciativa privada e o governo estadual visando qualificar os serviços. Vamos criar uma escola de preparação de mão-de-obra para qualificar todos os segmentos que trabalham com o turista. Entraremos em contato com a iniciativa privada para ajustar preços, pois o turista quer atrativos e preços competitivos. É preciso colocar pacotes turísticos na grande mídia nacional e vamos negociar os vôos charter. Queremos dar todas as condições para reduzir os custos e oferecer Aracaju aos turistas. Vamos investir maciçamente no bairro de Atalaia, executando saneamento básico, arruamento de ruas, iluminação pública e embelezar a sua orla. A Atalaia é o bairro que converge o turista e precisa ter uma atenção especial do poder público. Atrelado à política de turismo, vamos promover ações de meio ambiente despoluindo o rio Sergipe e executar as obras de esgotamento sanitário de Aracaju. A médio prazo, temos um projeto que também envolve uma ação governamental, de remover o aeroporto de Aracaju para a Barra dos Coqueiros. É fundamental retirar o aeroporto da zona urbana e levá-lo para uma das cidades da área metropolitana. Serei o Embaixador do turismo em Aracaju.

Marcelo Déda (PT)

"É preciso resgatar a vocação turística de Aracaju. Como capital a cidade se ressente de uma administração que nunca apostou no seu potencial turístico. Na nossa administração a prefeitura assumirá um papel destacado na luta pela recuperação da economia do município, e o turismo é um dos alicerces de uma política de desenvolvimento sustentável. Pretendemos estabelecer parcerias com os empresários do setor e com os órgãos de turismo do Estado, valorizando a cultura regional, fortalecendo a auto-estima do povo. O que atrai o turista, além da beleza natural, é a cultura popular e a auto-estima de seu povo. Queremos investir na publicidade, na divulgação de Aracaju no Brasil e no mundo. É fundamental qualificar a mão-de-obra para termos nos bares, restaurantes, hotéis, enfim em todos os serviços, pessoas treinadas para receber bem o turista. Aracaju também será transformada num endereço de eventos. Como somos do PT, um partido que tem um grande relacionamento com os movimentos sociais organizados, levamos vantagem para atrair os congressos e os encontros promovidos pelas entidades de classe".

AGENDA DOS CANDIDATOS

Domingo (06.08.00)

Adelmo Macedo (PHS)
Dedicação à sua família.

Almeida Lima (PDT)
6:30h - visita à feira do Bairro América
9:30h - mini-carreata no Bairro América

Ismael Silva (PV)
10h - panfletagem na Praia de Atalaia
12h - inauguração do comitê móvel do candidato a vereador "Passos" - Praia de Atalaia.

Marcelo Déda (PT)
7h - feira do Conjunto Orlando Dantas
11h - lançamento candidatura Marli vereadora

Valadares (PSB)
6h - missa dos homens - Igreja São Francisco de Assis, bairro Santos Dumont
7h - visita ao Mercado do Santos Dumont e feira livre do Bugio
10h - carreata
10:15h - manhã de sol com torneio de esportes
11h - trio elétrico na Praia de Atalaia
14:30h - reunião: loteamento Marivan
16h - encontrão católico
16:30h - mini-trio no bairro Aloque
17h - domingo no Parque - Praça Santos Dumont
19h - contato com membros da Igreja Palavra Fiel
19:30h - culto na Igreja Evangélica Quadrangular
21h - showmício no Dom Pedro I.

CONTABILISTA

QUEM SABE FAZER CONTA APROVEITA

A REDUÇÃO DE JUROS E MULTA DE QUASE

100%

PARA DÉBITOS DECORRENTES DE ICMS
GERADOS ATÉ 31 DE DEZEMBRO DE 1999.

CONFORME A LEI Nº 4275 APROVADA DIA 10 DE JULHO DE 2000.
PRAZO ATÉ 09/10/2000.

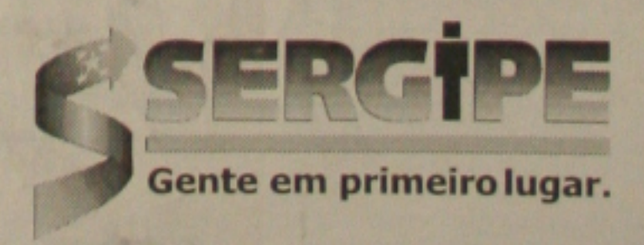

www.sefaz.se.gov.br - Entregue a GIM pela internet

TRIBUTO

Preço de remédios pode ser reduzido

Sindicato de Farmácia montará ofensiva para estimular a queda no valor dos medicamentos

(Foto: Fernando Silva)

Medicamentos podem ter o preço reduzido para beneficiar os consumidores brasileiros

A intenção do governo federal em montar uma ofensiva para estimular a redução dos preços dos remédios vem sendo vista como uma medida salutar por parte do Sindicato das Farmácias do Estado de Sergipe.

Ciente de que a carga tributária brasileira sobre remédios é a mais alta do mundo, o presidente do sindicato, José Raimundo Santos, informou que faz parte dessa medida do governo como principal instrumento, a redução dessa carga imposta à indústria farmacêutica nacional, mas que muitas discussões em torno do assunto ainda serão mantidas.

Conforme Raimundo, medicamentos não podem ser vistos como perfumes, bebidas ou qualquer outro produto do qual dependa um patamar de impostos e que por conta disso, a pressão das indústrias quanto a redução dessas taxas está sendo agora uma das principais lutas do setor. "O que implica ainda é a matéria-prima importada. Nós brasileiros, vivemos na dependência do dólar e isso é o que mais preocupa", disse ele.

Laboratórios - Apesar da disposição do presidente Fernando Henrique Cardoso para defender a idéia exposta esta semana, ainda se faz necessária uma contrapartida dos laboratórios para a redução dos preços. Sobre esse fato, Raimundo declarou que a posição de alguns laboratórios em baixar os preços e de outros em mantê-los como estavam, vem sendo vista como uma atitude a ser analisada, já que agindo dessa forma, os prejuizos direcionam-se sempre ao revendedor, ou seja, aos proprietários das farmácias e conseqüentemente o bolso do consumidor.

> **´´A intenção também de baratear ainda mais o custo de produção e venda´´**

A idéia do governo federal atende a um critério para a redução da carga de impostos que será o da equivalência com os preços. Como exemplo, já foi citada a cesta formada pelos Pis-cofins e o imposto sobre a Circulação de Mercadorias e Serviços (ICMS) que juntos, somam hoje uma carga de 34%. Nesse ponto, a intenção do governo é a diminuição de cinco pontos percentuais o que acarretaria redução de cinco pontos também no preço.

Enquanto o governo estuda a proposta que deverá estar pronta conforme noticiou até o final deste ano, quando acaba o prazo do congelamento de preços dos medicamentos, a oferta de medicamentos genéricos tem tendências a crescer nos próximos meses e com isso a intenção também de baratear ainda mais o custo de produção e venda. "A idéia principal do governo é levar para o consumidor mais genéricos e para os laboratórios matéria-prima mais barata", disse ele, declarando ainda que as informações do governo federal também dão conta de que o Brasil pretende importar matéria-prima para a fabricação de medicamentos e além disso há ameaças de retaliações para os laboratórios que não aderirem ao acordo de congelamento de preços proposto por ele.

VIOLÊNCIA

Sepultamento termina com três pessoas feridas a tiros

Deu entrada em estado de coma no pronto-socorro do Hospital João Alves Filho, a menor Daiana Cravo Santos, de 2 anos, vitima de um tiro na cabeça. Um rapaz identificado por *Jairinho*, principal suspeito do crime, ainda efetuou outros disparos ferindo outras duas pessoas. O fato aconteceu anteontem (4), no povoado Bolivar, em Ilha das Flores, quando as vitimas participavam se um sepultamento.

Segundo informações colhidas pela polícia junto as testemunhas, *Jairinho*, há cerca de 15 dias, teve um desentendimento com um dos participantes do sepultamento. Na tarde de anteontem, o suspeito ao ver seu inimigo, resolveu ir a forra, sacando o revólver e deflagrando diversos tiros.

Além de Daiana, também saíram feridos, José Marcos dos Santos, de 19 anos, e Maria de Lourdes dos Santos, de 33 anos. A policia ao tomar conhecimento do corrido, saiu em diligência para efetuar a prisão do acusado, no entanto, ele não foi localizado.

Segurança da Habitacional reage a roubo e mata assaltante a tiro

Continua internado no Hospital São Lucas, o segurança Orneges Freire Dantas, de 30 anos, que foi vitima de um tiro de revólver calibre 38, na boca, ao reagir a um assalto. O fato aconteceu na madrugada de ontem, por volta das 2 horas, no canteiro de obras da Construtora Habitacional, no loteamento Santa Cecília, no bairro Atalaia, onde ele trabalha como vigilante.

Um rapaz identificado apenas por Marcelo, e apontado pela vitima como sendo o autor da tentativa de roubo, foi alvejado com um tiro na cabeça que acabou provocando sua morte. O disparo foi efetuado por Orneges que trabalha para Empresa Nordeste de Segurança.

Segundo informações colhidas pela policia, Marcelo residia ao lado do canteiro de obras. A policia disse ainda, que o segurança estava no galpão deitado em um banco, onde se protegia do frio, quando viu um rapaz encapuzado com uma camisa.

Conforme a polícia, o vigilante ao tentar verificar o que o desconhecido desejava, vários tiros foram disparados, sendo revidado pelo segurança, que acabou atingindo a cabeça de Marcelo, enquanto que, ele era também atingido na boca.

PM recebeu armamentos

Sempre pronta para combater a criminalidade, a Polícia Militar de Sergipe estará ampliando as condições de atuação com o retorno de alguns equipamentos de segurança, que foram apreendidos durante ações e diligências.

A Polícia Militar recebeu hoje armamentos que estavam sob a guarda do Exército Brasileiro. Esses armamentos fazem parte das que são apreendidas pelas Policias Civil, Militar e Federal, e ficam arquivadas em poder da Justiça. O Exército é o responsável em guardá-las até a sua destruição ou retorno às atividades de segurança pública.

São armas que já foram julgadas e, de acordo com uma Portaria Ministerial de número 341, de 1981, essas que já tenham sido julgadas e que estejam em bom estado de conservação podem retornar à serem utilizadas por policiais que asseguram a sociedade. Já as que não se encontram em bom estado de utilização devem ser destruidas.

O 28º Batalhão de Caçadores devolveu hoje pela manhã, para a Policia Militar, revólveres de calibres 38, pistolas de diversos calibres e munições, totalizando 54 armas.

Exposição de pastor continua no interior

Inaugurada no último dia 26 com a presença de intelectuais e artistas, além de familiares do homenageado, continua em destaque na Casa de Cultura João Ribeiro, na cidade de Laranjeiras, a mostra documental sobre o cônego Philadelpo Jônathas de Oliveira, conhecido como "O Pastor de Laranjeiras". Organizada pelo Grupo de Pesquisa Histórica da Igreja, Religiosidade e Cultura em Massa em Sergipe, do departamento de História da UFS, em parceria com a Secretaria de Estado da Cultura, esta exposição documental aberta ao público de terça à sexta-feira das 10 às 17 horas e aos sábados e domingos, das 13 às 17 horas, está dividida em três momentos: A Vida do Pastor, A Diocese de Aracaju e a Ação Pastoral na Paróquia do Sagrado Coração de Jesus de Laranjeiras.

Para a professora Maria Sônia Santos Carvalho, diretora da Casa de Cultura João Ribeiro, "é muito importante destacar a vida desse religioso que dedicou mais de seis décadas de sua vida ao sacerdócio e ainda hoje, trinta anos após a sua morte, é lembrado com emoção e carinho pelos fiéis do município em que ele atuou como vigário colado. A Casa de Cultura João Ribeiro proporciona aos seus visitantes além de exposições temporárias como essa em que agora se destaca, o acervo documental, bibliográfico e artístico de João Ribeiro um laranjeirense dos mais representativos intelectualmente no cenário nacional.

Empresa auxiliará estudantes da UNIT

Com o intuito de aplicar na prática, conhecimentos teóricos relativos à formação profissional, a Júnior Consultoria Tiradentes é a empresa da Universidade Tiradentes que vai beneficiar estudantes das áreas de administração, economia, finanças e contabilidade, informática, comunicação entre outras. A Empresa Júnior é uma associação civil sem fins lucrativos formada por estudantes, que visa a capacitação humana e profissional dos seus membros, através da prestação de serviços de assessoria empresarial e da vivência de uma pequena empresa.

A empresa Júnior da Unit desenvolverá atividades como: assessoria, consultoria, grupos de estudos, cursos, seminários e palestras. Além de colocar seus membros em caráter de treinamento no mercado, com a devida orientação técnica e profissional; elaborar estudos e relatórios sobre assuntos especificos da sua área de atuação; assessorar a implantação das soluções indicadas para os problemas diagnosticados; valorizar os alunos e professores da Unit, junto ao meio acadêmico, profissional e social; formar uma rede de contatos com estudantes, professores e profissionais; e participar ativamente do movimento estudantil.

O público-alvo das empresas juniores são as micro, pequenas, médias e grandes empresas. A sede fica localizada no Campus II da Unit, Bloco B, Sala 25.

EDITAL DE SEGUNDO E ULTIMO PUBLICO LEILAO E INTIMACAO SÃO CRISTOVÃO/SE

Data do Leilão.: 07/08/2000
Local.....: EM FRENTE AO FORUM DA COMARCA DE SÃO CRISTOVÃO.
A partir das...: 11:00 hs
MARCELO HORA DE ARAUJO, Leiloeiro Oficial estabelecido a AV. PRESIDENTE TANCREDO NEVES, 225, AUDITORIO DE LEILOES - ESPACO EME, GRAGERU, ARACAJU/SE, FONE:XX (79)249-1137, faz saber que devidamente autorizado pelo Agente Fiduciário do EX-BNH, vendera na forma da Lei Numero 8004,de 14/03/90 e Decreto Lei N.70 de 21/11/66 e regulamentação complementar RC 58/67, RC 24/68, RD 08/70 e CFG 10/77, no dia e local acima referidos, os imóveis adiante descritos para pagamento de dividas hipotecarias em favor de BANCO BRADESCO S/A.
A venda a vista será feita mediante pagamento a vista, podendo o arrematante pagar, no ato, como sinal 20% (vinte por cento) do preço da arrematação e o saldo no prazo impreterível de 08 (oito) dias, sob pena de perda do sinal dado.
As vendas serão realizadas pelo maior lance.
As despesas relativas a comissão de leiloeiro, registro, imposto e taxas correrão por conta do arrematante. Caso o imóvel esteja ocupado, o arrematante fica ciente que será o responsável pelas providencias de desocupação do mesmo.
O leiloeiro acha-se habilitado a fornecer aos interessados, informações pormenorizadas sobre os imóveis.
Ficam desde já intimados do presente leilão, os mutuários, caso não sejam localizados.
SED.....: 4.400
Contrato..: 000000205986P BANCO BRADESCO S/A - SERGIPE
Endereço Imóvel..: RUA A, Nº 08, LOTE 08, QUADRA 01 CONJUNTO DENOMINADO MORADA DO COUNTRY SÃO CRISTOVÃO - SE RICARDO JORGE MENDONCA E SILVA Brasileiro(a) ENGENHEIRO CIVIL C.P.F.: 048.098.154-04 Casado(a) com ANA MARIA DE CARVALHO BEZERRA MENDONCA Brasileiro(a) C.P.F.: 048.098.154-04 PSICOLOGA
Descrição do Imóvel.: CASA RESIDENCIAL Nº 08, RUA A, LOTE 08, QUADRA 01, CONJUNTO DENOMINADO MORADA DO COUNTRY, EM SÃO CRISTOVÃO, CONTENDO: TRES QUARTOS, SALA, COZINHA, BANHEIRO E VARANDA, COM TODAS AS SUAS INSTALAÇÕES, BENFFEITORIAS, PERTENCES ACESSORIOS.

ARACAJU, 20 de Julho de 2000.
MARCELO HORA DE ARAUJO
Leiloeiro Publico Oficial

Fid/Publicações : 20/07/2000 31/07/2000 07/08/2000

PODER JUDICIÁRIO
JUSTIÇA FEDERAL
SEÇÃO JUDICIÁRIA DO ESTADO DE SERGIPE
TERCEIRA VARA

EXECUÇÃO DIVERSA: Proc. *n.º* 99.2895-0/classe IV.
PARTES: CEF contra NESTOR BOECHAT SERÓDIO

EDITAL DE INTIMAÇÃO
PRAZO: 20 DIAS

INTIMAÇÃO DE: **NESTOR BOECHAT SERÓDIO**

ENDEREÇO CONSTANTE NOS AUTOS: Av. Hermes Fontes, 2700, Cond. Resid. Copa D'Or, Edf. Arpoador, bl II, ap. 1102, Grageru, nesta capital.
FINALIDADE: Certificar-se: 1. da penhora do imóvel supramencionado, registrado sob o n. 01 e 02 à margem da matrícula n. 28.626, fls. 01, Livro n. 2, do Registro Geral, da 2ª Zona/Circunscrição Imobiliária de Aracaju/SE; 2. do prazo de 10 dias para opor embargos, contados da intimação da penhora, sob pena de o feito prosseguir até a alienação.
DESPACHO: "Converta-se o arresto em penhora, intimando os executados por edital."
SEDE DO JUÍZO: Av. Dr. Carlos Rodrigues da Cruz, 1500, Centro Adm. Gov. Augusto Franco, bairro Capucho.
FUNDAMENTAÇÃO NORMATIVA: CPC, art. 231, cc. Lei 5.741, 01/12/1971.

Aracaju, 25 de julho de 2000

LOURDES MARIA CAVALCANTI DE MOURA
Diretora de Secretaria
Port. nº 011/99-JF/3ª Vara

Representante Técnico

Metalúrgica de porte, com grande participação no mercado nacional, fabricante de conexões, válvulas e mangueiras, p/sistemas fluídicos, óleo, ar e gases, p/máquinas, manutenção industrial, implementos agrícolas, entre outros, contrata profissionais qualificados para expansão de seus negócios, nos estados de SE, BA, PA, PI, MA, RN. Os profissionais deverão ter boa penetração junto às empresas e segmentos. Carteira de clientes formada será considerado um diferencial.

Enviar C.V. detalhado, informando principais clientes atendidos, para R. Baquirivu, 499 - Cidade Ademar - CEP 04404-030 S. Paulo/SP - a/c Sr. Celso.

EDITAL DE NOTIFICAÇÃO

Pelo presente EDITAL, por estarem em lugar ignorado, ficam notificados os mutuários abaixo, para ciência de que estamos autorizados na forma dos artigos 19 e 21 da Lei nº 8004 de 14/03/90 do Decreto Lei nº 70 de 21/11/66 e das normas complementares do S.F.H., a promover a execução extrajudicial das HIPOTECAS que oneram os imóveis descritos a seguir.
Ficam cientificados, outrossim de que tem o prazo de 20 (vinte) dias, contados de 06/08/2000, para, querendo, purgarem o debito e evitarem a execução, o que poderá ser feito no endereço de cobrança descrito abaixo, diariamente, exceto aos sábados, domingos e feriados.

SED: 1.484 Contrato: 0001010857840, Banco Itaú S/A, Endereço do Imóvel: Av. Franklin Sobral, nº 1623, BL/A, Cond. Aquarius, apto 304, Grageru, Aracaju/SE, SAIONARA BARRETO MUNIZ MAJEWSKI, brasileira, comerciante, C.P.F.: 517.749.845-04, RG: 729.899-SSP/SE e s/m MARCIO JOSE MAJEWSKI DA SILVA, brasileiro, empresário, C.P.F.: 590.646.415-87, RG: 1.411.694-SSP/SE.

Agente Fiduciário: Banco BVA S/A
Endereço de Cobrança: Tv. Stª Barbara, nº 04, Ed. Aliança Comercial, 10º andar, comércio, Salvador/Ba, TEL: 71-243-8222 horário 9:30 às 16:00

■ RECESSÃO

Sapateiros sofrem com a crise

Categoria ameaça abandonar a profissão por falta de clientes por conta dos problemas econômicos

Os sapateiros de Aracaju estão dispostos a abandonar a profissão pela perda de clientela. A maioria desses profissionais, que trabalham no Mercado Albano Franco, está reclamando de não conseguir pagar a taxa de permanência no local e da caristia do material. Eles lamentam que não haja clientela suficiente pelos baixos preços de sapatos vendidos no próprio mercado.

Consertar um sapato hoje pode custar até R$ 10,00. Compra outro, com mesmo preço. Essa relação desigual, está fehando as pequenas bancas de sapateiros e tornando extinto um comércio muito antigo. Os consertos hoje se resumem a chuteiras e bolas, para pequenos times de futebol de periferia. O sapateiro Josivaldo Antônio da Silva, o Juruna, após 18 anos de profissão, disse que não vai mais continuar.

Ele contou, um pouco triste, que antes era procurado por mulheres e homens da sociedade, que desejavam consertar seus sapatos e bolsas. "Agora é diferente, as pessoas vêm aqui apenas para consertar bolas e chuteiras. Os remendos custam barato, cerca de R$ 3,00. Não dá para pagar o material", disse o sapateiro. Ele disse que é possível encontrar sapatos no mercado de até R$ 5,00, o que torna inviável a procura por conserto.

Segundo Juruna, as pessoas procuram hoje somente por preços não se importando se os sapatos são de boa qualidade. Ele disse que uma meia sola hoje custa R$ 10,00 e ninguém quer fazer. A relação se torna complicada quando o quilo da cola custa em média R$ 20,00 não havendo verba para a compra do material. Juruna contou ainda que muitos colegas estão abandonando o serviço e partindo para outros mercados, como o ambulante.

Outra grande reclamação dos sapateiros é que não conseguem ganhar o suficiente para pagar os impostos que giram na faixa de R$ 17,00. Com a taxa de permanência a R$ 1,00 por dia, os trabalhadores têm de pagar mais R$ 30,00. O sapateiro Claudinei Tavares, disse que com o movimento fraco ele já está largando a profissão.

> **"Com o movimento fraco ele já está largando a profissão"**

Ele denunciou que o desespero da classe é tão grande que vem levando vários sapateiros a cometer loucuras. "O que ocorre é que alguns sapateiros estão derrubando pessoas na porta do mercado para conseguir clientes. Eles pegam as bolsas e dizem precisar de conserto, forçando as pessoas a parar na banca", disse. O sapateiro observou que tem havido ainda casos de agressão, nos quais pessoas saem bastante feridas.

(Foto: Edinah Mary)

Tavares reclama a ausência de clientes, e como os demais, ameaça em abandonar a profissão

Solidariedade beneficia os estancianos

A Secretaria de Estado da Saúde realizou ontem mais um Mutirão da Solidariedade, e dessa vez no município de Estância, a 68 quilômetros de Aracaju. As ações de saúde e de cidadania estarão sendo oferecidas na Escola de 1º e 2º graus Maria Izabel Carvalho Nabuco d'Avila.

Segundo a coordenadora técnica do Mutirão, Euridece Rosa de Carvalho, só este ano, as ações de saúde e cidadania já atenderam as populações de Itabaiana, Carmópolis, Riachão do Dantas, Siriri, Neópolis, Propriá, Japoatã, Moita Bonita, Macambira, Frei Paulo, Graccho Cardoso, Lagarto, Japaratuba, Nossa Senhora do Socorro, além dos moradores dos povoados de Palestina, Santa Cecília, Parque dos Faróis e do Conjunto Jardim (em Socorro), Tanque Novo (em Riachão do Dantas), Sopocaia (em Japaratuba), Oiteiros (Maruim) e Ladeiras (em Japoatã). No total foram realizados quase 20 mil atendimentos de saúde e mais 4.251 ações de cidadania.

O Mutirão da Solidariedade oferece gratuitamente exames de laboratório e clínico das mamas, exodontia, glicemia, citologia oncótica, ultra-sonografia pélvica, abdominal e transvaginal, eletrocardiograma e P.S. (Próstata). Médicos nas áreas de ginecologia, oftalmologia e cardiologia integram o mutirão realizando consultas. Verificação da pressão arterial, palestras educativas, vacinação e confecção de proteses dentárias são outros serviços oferecidos.

Ações de cidadania como cortar de cabelo e confecção de carteira de identidade e de trabalho também integram o Mutirão.

■ AGRICULTURA

Semeando incrementará a produção de grãos em SE

Produzir mais para eliminar ou tornar mínimas as importações oriundas de outros Estados, é uma meta que vem sendo perseguida pelo governo de Sergipe no bojo das estratégias da sua política agrícola, visando o aumento da produção de grãos, tarefa que em Sergipe não fica somente nas intenções, uma vez que o Estado, através da Secretaria de Estado da Agricultura, realiza anualmente a distribuição de toneladas de sementes para o programa Semeando o Futuro que, atuando junto a pequenos agricultores familiares, visa incrementar a produção de arroz, feijão e milho, para suprir a mesa do consumidor, além de algodão para permitir aumento da renda, e sorgo para alimentação animal.

O programa distribui sementes de milho, feijão, arroz, algodão e sorgo para agricultores do Baixo São Francisco e sertão de Sergipe, contando com o apoio de prefeituras municipais, sindicatos, igrejas e organizações de produtores, abrangendo mais de 1.000 comunidades rurais.

Somente no ano de 1999 foram distribuidas 835 toneladas de sementes de algodão, arroz, feijão, milho e sorgo, beneficiando 62 mil produtores. Para o público atingido, o programa significa a única possibilidade de ter acesso ao insumo semente selecionada, sem custos e com a perspectiva de obtenção de produção de qualidade superior, com maior produtividade.

> **"A distribuição é feita de acordo com a necessidade de cada município"**

De acordo com os critérios do Semeando o Futuro, o agricultor que receber um quilo de semente tem que devolver um quilo de grãos após colher a safra. Desta forma, o governo pode garantir um estoque mínimo de alimentos para ser usado em situação de emergência.

Nele as prefeituras se encarregam de fazer a divulgação nos municípios e os prefeitos marcam o dia da distribuição das sementes, normalmente feita em igrejas ou clubes de serviço pelos técnicos da Empresa de Desenvolvimento Agropecuário de Sergipe - Emdagro.

A quantidade de sementes a ser distribuída para cada município, varia de acordo com a demanda. Na região do sertão, onde tradicionalmente planta-se grãos, a quantidade é maior que a destinada para os municípios do litoral. A distribuição é feita de acordo com a necessidade de cada município. Técnicos da Emdagro em parceria com as prefeituras fazem um levantamento prévio, de forma transparente e sem favorecimento político.

Servidores convocados pela Cehop para os lotes

A Cehop já começa a convocar os servidores estaduais inscritos na pesquisa do "Programa Estadual de Produção Associativa de Habitações" - PEPAH- para a compra dos lotes urbanizados, localizados no Conjunto Marcos Freire.

A oferta de lotes, como revela o presidente da empresa Arivaldo Andrade, faz parte do convênio assinado pelo governador Albano Franco e o presidente da Caixa, visando atender, de inicio, o funcionalismo estadual da administração direta e indireta, tanto para a aquisição de lotes como também para financiar em grupo a construção de casas e apartamentos.

O presidente da Cehop informa que os inscritos para a construção de casas ou apartamentos serão convocados posteriormente e que os funcionários públicos que se inscreveram na pesquisa dos lotes urbanizados devem aguardar correspondência, solicitando o comparecimento à Divisão de Serviço Social da Cehop.

Cerca de 400 servidores fizeram a inscrição para a compra dos lotes, porém estão sendo chamados todos aqueles aprovados na pesquisa cadastral feita pela Caixa.

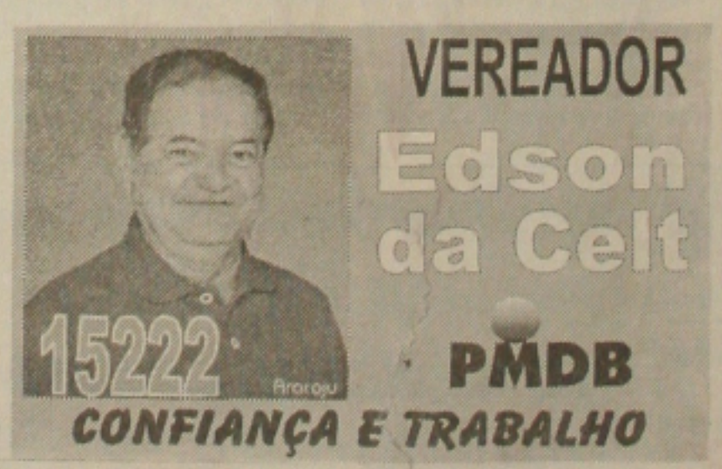

PODER JUDICIÁRIO
JUSTIÇA FEDERAL
SEÇÃO JUDICIÁRIA DO ESTADO DE SERGIPE
TERCEIRA VARA

EXECUÇÃO DIVERSA: Proc. *n.º* 99.1475-8/classe IV.
PARTES: CAIXA ECONÔMICA FEDERAL contra JOSÉ GUILHERME BORJA MARTINS E OUTRO

EDITAL DE INTIMAÇÃO
PRAZO: 20 DIAS
INTIMAÇÃO DE: **HILDIANA MARIA GONÇALVES BORJA**

ENDEREÇO CONSTANTE NOS AUTOS: Rua Rafael de Aguiar, n. 1430, Cond. Residencial Aperipê. Edf. Kiriris, ap. 402, Pereira Lobo, nesta capital.
FINALIDADE: Certificar-se: 1. da penhora do imóvel situado no endereço supramencionado, registrado sob o n. 01 e 02 à margem da matrícula n. 12.985, fls. 180, Livro n. 2-AN, do Registro Geral, da 4ª Zona/Circunscrição Imobiliária de Aracaju/SE; 2. do prazo de 10 dias para opor embargos, contados da intimação da penhora, sob pena de o feito prosseguir até a alienação.
DESPACHO: "Converta-se o arresto em penhora, intimando os executados, sendo que o primeiro, no endereço acima identificado e o segundo por edital."
SEDE DO JUÍZO: Av. Dr. Carlos Rodrigues da Cruz, 1500, Centro Adm. Gov. Augusto Franco, bairro Capucho.
FUNDAMENTAÇÃO NORMATIVA: CPC, art. 231, cc. Lei 5.741, 01/12/1971.

Aracaju, 20 de julho de 2000

LOURDES MARIA CAVALCANTI DE MOURA
Diretora de Secretaria
Port. nº 011/99-JF/3ª Vara

(Fotos: Costa Araújo)

O caminhão coletor de lixo fora comprado pelo ex-prefeito de Tomar de Geru para serviço de limpeza

A usina de beneficiamento de lixo deveria estar funcionando nesse local há mais de seis anos

■ ESCÂNDALO

Usina de lixo fica só no papel

Ex-prefeito de Tomar do Geru, Pedrinho Balbino é acusado de "torrar" R$ 223 mil e sumir com os equipamentos

O desperdício do dinheiro público em Tomar do Geru, município a 131 quilômetros ao sul de Aracaju, é evidente. O ex-prefeito Pedro Silva Costa Filho, o **Pedrinho de Balbino**, investiu cerca de R$ 223 mil na compra de usina de lixo que nunca funcionou e o mais grave é que todos os equipamentos desapareceram misteriosamente, durante a sua administração.

O ex-chefe do Departamento de Limpeza Pública (DLP), da Prefeitura de Tomar do Geru, na gestão de Pedrinho Balbino, vereador José Lealço Viana Aguiar (PSB), disse que alguns materiais comprados para a usina de beneficiamento de lixo foram desviados a pedido do ex-prefeito. A maioria usado no serviço de varrição da cidade.

Entre os materiais desviados, segundo o vereador, estão carrinhos de mão que seriam usados no transporte do lixo na área da usina, que nunca entrou em operação. O pior é que ninguém sabe do que fora feito com o dinheiro oriundo de convênio com o Governo Federal e, ele desconhece que tenha sido feito a prestação de contas.

De acordo com o projeto para a instalação da usina, os equipamentos deveriam ter sido comprados no Rio de Janeiro, a empresa Usimeca, mas conforme a documentação chegada ao vereador, eles foram adquiridos em Minas Gerais. A usina era para estar em funcionamento há mais de seis anos, na administração de Pedrinho Balbino, atual deputado estadual pelo PSB.

Diante da dificuldade para instalação dos equipamentos, o ex-chefe do Departamento de Limpeza Pública procurou o então prefeito para saber o que estava acontecendo com relação ao funcionamento da usina. Balbino explicou que faltava a esteira que levaria o lixo para o separador, processador e misturador. Em outra conversa, o ex-prefeito justificou a demora a não conclusão da rede elétrica.

A partir dessas informações desencontradas, o vereador começou a desconfiar de que algo errado estaria ocorrendo com a instalação da usina. Os equipamentos chegaram a Tomar do Geru em duas remessas, e para surpresa de todos, eles sumiram ainda no mandato de Balbino. A área recebera toda infra-estrutura para colocar a usina a poucos metros do lixão da cidade, como forma de reduzir os custos operacionais com transporte.

O vereador começou a desconfiar de que algo errado estaria ocorrendo

Para o vereador e primo do deputado, o mais curioso em toda essa história, é que a cidade de Tomar do Geru produz apenas três toneladas de lixo por semana, o que na sua visão não fazia sentido investir na compra de uma usina de processamento.

Na concepção do parlamentar, os recursos para a compra dos equipamentos da usina poderiam ser usados em outras áreas prioritárias, beneficiando assim, as comunidades carentes de Tomar do Geru. Saúde e educação seriam as mais beneficiadas por atender um maior número de pessoas.

Nesse mesmo projeto, segundo o vereador, era previsto a compra de um caminhão coletor, mas apenas o equipamento fora adquirido. Ele fora adaptado a um caminhão comprado com cheque do então prefeito por R$ 5 mil. O intermediário do negócio foi o ex-chefe da limpeza. Depois colocado à disposição de um senhor conhecido como Juvenal que mora em Tomar do Geru, que está praticamente paralítico em conseqüência de derrame, durante discussão com Pedrinho Balbino.

Elefante branco - A obra que, se funcionando, poderia ser um marco na região, segundo o vereador do PSB, não passa de um elefante branco, onde fica devidamente caracterizado o desrespeito ao dinheiro público. O início da construção foi acompanhado pelo então promotor de Justiça Rony Almeida, da Comarca de Cristinápolis, mas como fora removido para Maruim, a obra não teve mais a presença de um representante do Ministério Público.

Pelo projeto de engenharia, a usina entraria em atividade no prazo de 30 dias, mas até agora só existe o local, hoje tomado pelo mato. No terreno foram construídas duas casas. Uma para o administrador e outra para o pessoal que passaria o dia trabalhando no processamento de lixo.

Os recursos para a compra da usina foram liberados pela agência do Banco do Brasil (BB), do Conjunto Augusto Franco, em Aracaju, já que a de Tomar Geru não movimentava esse montante diariamente. O vereador não sabia com precisão se o dinheiro era do Orçamento Geral da União ou de algum ministério que deve ter recursos exclusivamente para essa finalidade.

Aguiar diz que os carrinhos de mão foram desviados

'Velho Lula' é homenageado

Tudo ficou pronto para as comemorações em homenagem ao rei do Baião, Luiz Gonzaga. A Secretaria de Estado da Cultura elaborou diversas apresentações no Espaço Cultural que levou o nome Luiz Gonzaga, o Velho Lua, para lembrar os 11 anos de morte do músico, completados no dia 02 de agosto.

A programação começou com uma grande cavalgada, percorrendo as ruas e avenidas do conjunto Augusto Franco e adjacências, com a participação de cavaleiros e amazonas, vindos de diversas cidades sergipanas para acompanhar todo o evento. Os amantes da música nordestina, que apreciam as características da música de Luiz Gonzaga, como sendo o símbolo do sertão, também participaram dessas solenidades. O encerramento foi no Espaço Cultural Gonzagão, com a celebração de uma Missa para o Vaqueiro, que foi ministrada pelo padre Arnóbio Patrício de Melo. Esse evento aconteceu sábado, dia 05.

O cantor sergipano Antônio Carlos Du Aracaju participou da missa juntamente com o coral de aboiadores de Porto da Folha. Ainda teve a participação da quadrilha Século XX e Trio Pé de Serra Forró Bis.

Encerrado o curso de formação de consultor

Terminou ontem o curso de "Preparação de Consultores do Programa Empreender", que está acontecendo desde segunda-feira das 8h às 12h e das 14h às 18h, no Espaço Sebrae Multieventos. Participam do curso 17 técnicos sergipanos e quatro consultores do Sebrae/SE.

O treinamento que foi aberto pelos diretores do Sebrae, Hélio Dantas e José Leite Prado Filho, objetiva desenvolver as micro e pequenas empresas através do incentivo a formação de núcleos por área de atividade, permitindo assim que resolvam seus problemas em conjunto. Esses núcleos empresariais poderão realizar parcerias com associações comercias, industriais e de serviços, permitindo que sejam oferecidos serviços diferenciados aos associados.

O treinamento está sendo ministrado pelos técnicos da Fundação Empreender, o engenheiro metalúrgico Max Hermani e o administrador de empresas Marco Oliveira, que tem a sua sede em Joinville. Atualmente em Santa Catarina vários municípios já estão envolvidos com o Programa Empreender, conseguindo excelentes resultados.

Em Sergipe, o "Empreender" está sendo coordenado pelo Sebrae, através do técnico João Teles, que participou juntamente com a consultora Leila Vasconcelos de um treinamento em Joinville, onde tiveram a oportunidade de obter conhecimentos didáticos e práticos sobre o programa.

A realização desse projeto está sendo possível graças ao Sebrae Nacional, que vem dando todo o suporte financeiro para a capacitação dos consultores, com um investimento programado para Sergipe de R$ 360 mil. Já o Sebrae/SE, além de viabilizar o projeto, conta com a parceria da Federação das Associações Comerciais.

Dos 17 profissionais que participam do treinamento, seis serão contratados imediatamente pelas Associações Comercias de Aracaju, Lagarto, Itabaianinha, Itabaiana, Tobias Barreto e Porto da Folha.

EXPOENTE
Curso e Colégio
O nosso objetivo é o seu Sucesso
Seja Universitário, estudando com a equipe EXPOENTE.
CURSOS OFERECIDOS:
1º. Pré-Vestibular normal
2º. Pré-Vestibular Seriado
3º. Para Concursos em Geral
4º. Supletivos
5º. Cursos Abertos
MATRÍCULAS ABERTAS
INTENSIVÃO EM JULHO
Informações:
Av. Barão de Maruim, 205
(em frente à Praça Camerino)
Fone: (0xx) 79 213-1297

CINEMARK 9
HORÁRIOS DE 04 À 10 DE AGOSTO

SALA	FILME / CENSURA	HORÁRIOS
1	O Patriota (14 Anos)	10h30 / 14h / 17h30 / 20h55
2	Dinossauro (Dublado, livre)	11h30 / 13h45
2	Sobrou para você (14 Anos)	16h05 / 18h35 / 21h05 / * 23h40
3	Pokémon 2000 (livre)	10h40 / 13h
3	Assédio (14 Anos)	15h55 / 18h20 / 20h35 / * 23h35
4	Pokémon 2000 (livre)	11h25 / 13h40 / 16h50 / 19h10
4	Missão Impossível 2 (12 Anos)	21h25
5	O Hotel de 1 Milhão de Dólares (14 Anos)	10h45 / 13h30 / 16h15 / 19h / 21h45
6	28 Dias (14 Anos)	11h05 / 13h50 / 16h20 / 19h25 / 21h50
7	60 Segundos (14 Anos)	12h15 / 15h / 18h / 20h45 / * 23h30
8	Provocação (14 Anos)	10h25 / 18h55 / 21h10
8	O Caminho para Eldorado (livre)	10h25 / 13h15
9	O Patriota (14 Anos)	11h / 14h30 / 18h10 / 21h35

* Sessões exibidas somente Sábado.

Veste Bem
CONFECÇÕES E UNIFORMES
Bordados Computadorizados
Uniformes Sociais (Sob Medida)
Uniformes Profissionais
Uniformes Escolares
Jeans em Geral
Roupas Sob Medida
Facção de Roupas em Geral
VENDAS EM ATACADO E VAREJO
TELS: (0xx) 79 217-4962 217-1140
RUA CASTRO ALVES, 324
BAIRRO PONTO NOVO
ARACAJU SERGIPE

INFORME GS

Gilvan Manoel E-mail: gilvanmanoel@uol.com.br

Qualidade de vida

Na semana passada foi realizado em Campo Grande (MS) o seminário "Cidades Brasileiras - Desejos e Possibilidades", que reuniu urbanistas de todo o País. Num momento em que os vereadores de Aracaju discutem o novo Plano Diretor da cidade, é importante observar algumas conclusões dos urbanistas. Os planos diretores são leis obrigatórias para todas as cidades que tenham de 20 mil habitantes, que devem ser aprovadas por três quintos das câmaras municipais

Os urbanistas entendem que o País precisa corrigir os rumos do planejamento urbano para melhorar a qualidade de vida de suas cidades. O principal problema apontado pelos especialistas é a distância entre as necessidades das populações, as realidades dos municípios e o que é estabelecido pelas leis. Uma das maiores críticas dos urbanistas, reiterada em diversas palestras no evento de Campo Grande, é o fato de haver pouca flexibilidade legislativa no País. Eles elogiam meios como as operações urbanas e interligadas, que vêm sendo utilizadas nas cidades de São Paulo, Rio de Janeiro e Porto Alegre. Por meio delas, por exemplo, uma prefeitura pode autorizar a construção de um grande empreendimento numa área vetada pela lei de zoneamento desde que o empreendedor pague por isso, em dinheiro ou em obras, para o município.

O professor da Faculdade de Arquitetura e Urbanismo da FAU-USP, Flávio Villaça, por exemplo, considera que os planos diretores já existentes estão "desligados da realidade política e social". Na sua avaliação, os planos diretores não têm propostas concretas para a massa de excluídos, ilegais e clandestinos das cidades e, por isso, não dão resultados. Ele considera que "os planos de embelezamento do passado e os atuais planos diretores são nomes diferentes para ocultar os reais problemas".

No seminário, uma recomendação para os próximos prefeitos das cidades brasileiras, que serão eleitos em outubro: a prioridade de suas gestões deve ser o tripé habitação, saneamento e transporte, aspectos que estão no cerne dos problemas de quase todas as médias e grandes cidades.

Prioridade

O projeto do Plano Diretor de Aracaju passou a ser considerado prioridade pela mesa diretora da Câmara. Em tramitação desde agosto de 1997, quando foi encaminhado pelo prefeito João Gama, o projeto agora está sendo votado a toque de caixa. A idéia é aprová-lo antes das eleições de outubro.

Desfigurado

Antônio Samarone (PT), o vereador que mais estudou o projeto, disse que as emendas dos vereadores já aprovadas em primeira discussão, desfiguraram completamente o Plano Diretor. "Vai sair uma lei pior do que a que está em vigor", prevê o vereador.

Regra

Se a lei do Plano Diretor for sancionada ainda este ano por Gama, o próximo prefeito não poderá fazer nenhuma alteração. Um artigo do projeto em tramitação na câmara prevê que as próximas mudanças só podem ocorrer no prazo de cinco anos após a sua aprovação.

Sergipano

O pai do ex-secretário-geral da Presidência da República, Eduardo Jorge Caldas Pereira, é sergipano. Eduardo Jorge Pereira Junior era fiscal da Receita Federal.

Parquímetros

Como o oficial de justiça não localizou na sexta-feira o prefeito João Gama, o superintendente de Transportes, Sérgio Melo, nem os diretores da Varca Scatena, empresa que explora os parquímetros, o juiz José Alves Neto, que concedeu a liminar suspendendo o contrato entre o município e a empresa, determinou que a intimação seja feita na segunda-feira por hora certa. Com isso, mesmo que eles não sejam localizados já estarão cientes da decisão e a decisão tem que ser cumprida.

Horário

Às 8 horas da segunda-feira o oficial de justiça vai a sede da Varca; às 9 horas ao gabinete do prefeito no Palácio Ignácio Barbosa; e às 10 horas ao gabinete do superintendente da SMTT.

Ação

A assessoria jurídica da prefeitura já preparou uma nova ação para ser impetrada na segunda-feira, pedindo que o juiz Osório de Araújo Ramos Filho, titular da 12ª Vara, reconsidera a decisão do seu substituto, cancelando a liminar. Se isso não ocorrer será feito novo recurso, agora para o Tribunal de Justiça

Irritado

O juiz José Alves Neto, que é amigo pessoal de Gama, ficou irritado quando soube que o prefeito já estava em Aracaju na sexta-feira à tarde. Porque na prefeitura informaram ao oficial de justiça que ele só retornaria à noite.

Animado

O advogado e jornalista Ricardo Leite está convencido de que desta vez vai conseguir ser eleito para a câmara municipal. Ele faz a campanha dentro dos ônibus e também está participando dos comícios de José Franco, candidato a prefeito de Nossa Senhora do Socorro, quando são realizados nos conjuntos habitacionais, onde boa parte dos moradores vota na capital.

Universidade

Foi divulgado ontem à tarde o resultado da eleição direta para a escolha do novo reitor da Universidade Federal de Sergipe. Candidato único, o atual reitor José Fernandes de Lima obteve 74,45% dos votos válidos. Votaram 3.963 professores, estudantes e funcionários.

Números

O maior índice de abstenção ocorreu entre os estudantes. Dos dez mil aptos a votar, compareceram 2.868; dos 540 professores votaram 475; entre os mil funcionários da UFS votaram 620. O pleito foi realizado na quinta e sexta-feira apesar da greve dos servidores e estudantes, o índice de votantes foi equivalente ao de eleições anteriores.

Saúde

O deputado Gilmar Carvalho (PT) apresentou projeto de lei que obriga a implantação do atendimento domiciliar aos idosos, a ser executado pela Secretaria de Estado de Saúde, em todos os municípios sergipanos. Se aprovado, serão constituídas equipes multidisciplinares, formadas por pelo menos cinco profissionais, contendo necessariamente médico, odontólogo, oftalmologista, psicólogo e assistente social.

Adesões

Almeida anuncia nesta segunda-feira novas adesões à sua candidatura. Agora são candidatos a vereador do PFL e do PST. Esses partidos integram a coligação que apóia a candidatura do senador Antônio Carlos Valadares (PSB).

Promessas

Nas visitas que faz a feiras livres de Aracaju, o senador Valadares vem prometendo a revisão das taxas cobradas aos feirantes, instalação de banheiros químicos móveis e o incentivo à política de abastecimento, privilegiando a relação direta do produtor com o feirante.

Economia

Sem uma estrutura partidária consistente, o candidato do PV, Ismael Silva está economizando. Faz corpo-a-corpo diário nos bairros da cidade, mas só pretende intensificar a campanha de rua a partir do dia 15, quando começa o horário eleitoral gratuito. É uma forma de economizar os poucos recursos que dispõe.

SAÚDE

Médicos querem criar Instituto de Oncologia

Reconhecendo o importante trabalho que é desenvolvido pela Avosos e Amo, a líder do PPS na Assembléia Legislativa, deputada Susana Azevedo, está apoiando a criação do Instituto de Oncologia do Estado de Sergipe, conforme vontade dos médicos, que entende ser essencial mais um órgão que atenda aos pacientes necessitados de tratamento mais intensivo.

Segundo argumentação apresentada a Susana Azevedo, a criação do instituto não anula o trabalho desenvolvido pela Avosos e Amo, que tem reconhecimento da sociedade sergipana.

Com a criação do Instituto de Oncologia, conforme apurou Susana Azevedo, Sergipe pode receber recursos de organizações nacionais e internacionais, que distribuem verbas para entidade que pesquisam sobre a doença e tratam de pacientes.

Nós sabemos, diz Susana Azevedo, que em vários países desenvolvidos são feitas campanhas rotineiras, arrecadando fundos para os institutos de pesquisas que tratam do câncer e que essas verbas só podem ser repassadas para organizações legalizadas e estatais, na maioria dos casos. Com a criação do instituto de Sergipe, o Estado terá mais dinheiro, além do que pode investir.

Além disso, continua Susana Azevedo, conforme explicações dos médicos que defendem a criação desse instituto, o Estado poderá ter um controle maior do índice de pacientes portadores da doença, para poder planejar novos investimentos no tratamento.

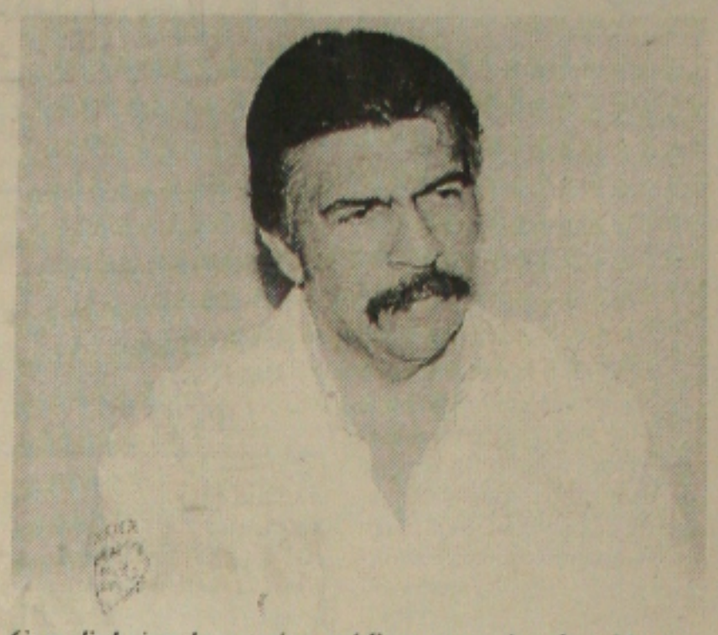

Com dinheiro do exterior, médicos como Anselmo Mariano vão cuidar melhor de pacientes de CA

"Instituto receberá verbas de instituições internacionais"

Em seu trabalho parlamentar, desde a Câmara Municipal de Aracaju, a deputada Susana Azevedo tem sido uma aliada da Avosos, Amo e outras instituições que prestam serviços à coletividade, por entender que são esses abnegados que contribuem bastante para que o povo tenha melhores condições de vida ou amenizar o sofrimento de cada um.

Como essa campanha dos médicos não prejudica nenhuma instituição já existente, visto que o instituto será mais um parceiro, Susana acha que a proposta irá sensibilizar o governador Albano Franco, que deverá se empenhar para que o instituto seja criado, atendendo a um desejo dos médicos que cuidam de pacientes com CA.

Queremos que Sergipe tenha equipamentos de primeira linha e sabemos que o Estado vem investindo muito na saúde, oferecendo tratamento de qualidade para os sergipanos e entendemos que contar com ajuda internacional trará mais benefícios para nós, afirma Susana Azevedo.

Perenização do Rio Real deve gerar empregos

Mesmo não sendo candidato à reeleição, o prefeito Diógenes Almeida, PMDB, diz que continuará trabalhando pelo desenvolvimento de Tobias Barreto, principalmente para garantir às comunidades rurais melhores condições de vida. Não importa onde esteja, mas minhas atenções estarão voltadas para os meus conterrâneos, garante.

Diógenes diz que uma de suas preocupações é com a perenização do Rio Real, que garantirá a prática da agricultura pelo processo de irrigação, assegurando milhares de empregos no município.

O prefeito diz que a verba para o projeto já foi aprovada e autorizada, dependendo apenas da liberação do Ministério do Meio Ambiente. É um projeto viável e que mudará bastante o perfil sócio-econômico do município, que aproveitará sua vocação agrícola. Precisamos investir na zona rural, porque é lá que está a solução da maioria dos problemas desse País, afirma.

Segundo Diógenes, não adianta o governo federal construir casas nas cidades, se não tiver emprego. Uma família que ganha uma casa num conjunto habitacional de um centro urbano e o chefe da casa não tem emprego, pouco vai adiantar, porque na primeira oportunidade ele vende o imóvel e volta para as ruas. Mas se essa mesma família tiver um pedaço de terra, ajuda técnica e crédito, vai produzir e se auto-sustentar. A diferença entre investir na cidade e no campo está aí. No segundo caso, se cria emprego. No primeiro, se aumenta o problema social do desemprego, acrescenta.

Diógenes diz que, infelizmente, projetos que precisam de poucos recursos não merecem a atenção do governo federal. Os técnicos do governo não compreendem que precisamos investir em prioridades e não em megalomanias, como existem por aí dezenas de projetos faraônicos, que não foram adiante e não se tem notícia de punição para quem gastou ou usou de outra forma o dinheiro do povo. Com propostas simples, que resolvem em parte a questão do desemprego, não se tem prioridade do governo federal, afirma.

Diógenes garante que o Rio Real pode se transformar em mais um instrumento de desenvolvimento da economia sergipana, porque são novos empregos e produção de alimentos.

Nós esperamos que o próximo prefeito consiga todos os recursos necessários, para dar continuidade ao que deixaremos e começar outros projetos, disse o prefeito de Tobias Barreto, Diógenes Almeida.

Salário dá prejuízo ao trabalhador

A recuperação do poder de compra do trabalhador, principalmente o servidor público, e a abertura do mercado de trabalho, para o vereador Evando Franca, PTB, devem ser metas prioritárias dos governos municipais, estaduais e federal, para promoção da justiça social.

Franca diz que recebe diariamente dezenas de pedidos de emprego. As pessoas estão desesperadas e muitas culpam a classe política pelo que está acontecendo no País. Não tiramos a razão do cidadão, mas há de se compreender que um vereador não pode resolver tudo, porque as decisões gerais vêm do governo federal. Nossa área de atuação é no município e procuramos fazer alguma coisa, para amenizar a situação e não temos a solução de tudo, assegura.

Para o vereador, se houver uma cruzada pela geração de empregos, para que se promova a justiça social. Os servidores públicos municipais, estaduais e federais vêm sofrendo muito com a redução dos salários, por conta da inflação, mesmo que o governo federal diga que o índice é baixo. Mas as perdas existem e devem ser recuperadas, afirma Evando Franca.

O parlamentar espera que com novas políticas desenvolvimentistas, a classe trabalhadora recupere o emprego, como também aumente a arrecadação dos municípios e Estados, para que possam promover uma política salarial que contemple os servidores com melhores salários.

Prefeitura investe na urbanização de diversos povoados

Desde que assumiu o comando de Neópolis, em 1º de janeiro de 1997, Amintas Diniz, PSDB, começou um trabalho em prol dos povoados, para dar infra-estrutura e melhorar as condições de vida das comunidades. Ele destaca várias obras, a exemplo do que fez em Cacimbas, onde foram construídas 17 casas populares e implantado o transporte escolar.

Em Cacimbas, Amintas diz que abriu poços artesianos, ampliou rede de abastecimento de água; restaurou a principal estrada de acesso ao povoado; colocou gabinete odontológico; fez melhoria sanitária e instalou o Programa Saúde da Família, com distribuição de medicamentos.

No povoado Mussuípe, Amintas está construindo casas populares, melhorou iluminação pública, colocou ambulância e ampliou a Creche Monsenhor Afonso Medeiros Chaves. Também conseguiu desativar uma favela e executar outras obras.

Abastecimento de água, iluminação pública, eletrificação da fábrica de arroz, casas populares, melhoria sanitária e implantação do Programa Saúde da Família foram algumas das empreitadas da Prefeitura de Neópolis em Soldeiro.

Enquanto isso, o povoado Pindoba teve a pavimentação da estrada principal, da Cohab e do cemitério, como também foi doado um trator para os agricultores; houve melhoria sanitária e os estudantes têm transporte escolar.

Os povoados Porteiras, Passagem, Tapera e Betume receberam diversos benefícios, dentro daquilo que era exigido pelas comunidades. Nós procuramos trabalhar com sugestões dos cidadãos, por isso é que conseguimos executar obras importantes para eles, mesmo que não sejam grandiosas do ponto de vista do tamanho, mas são essenciais para quem recebe o benefício, justifica Amintas Diniz, que se diz realizado, quando trabalha em prol dos seus conterrâneos.

Amintas diz que está fazendo o que pode. Queremos trabalhar mais, porém, os recursos não chegam para que possamos realizar tudo que desejamos, mas estamos fazendo o que o povo quer, reforça

R & V Contabilidade
* Abertura de Firma
* Escrituração Fiscal e Contábil
* Declaração de Imposto de Renda (Pessoa Física e Jurídica)
Telefax (0xx) 79 241-3403
Rua Natal, s/nº - Siqueira Campos (Entre a rua Goiás e rua Vitória) Aracaju - Sergipe

Refrigeração Carvalho Ltda.
Especializada Em Serviços e Peças
CONSUL. BRASTEMP. SPRING. ELGIN
Antonio de J. Filho
Qualidade e conforto na temperatura ideal
Unidade interna 42D
Controle remoto sem fio
Rua são Cristóvão, 1212 - Aracaju - Sergipe
Fones: (0xx) 79 214-3487 / 971-3577 - Fax: (0xx) 79 211-6924

ADMINISTRAÇÃO

Jornalista elogia ação do Governo

"Surpresa Sergipana" e "O Viva Mulher". Estes são os títulos de duas histórias sergipanas contadas pelo jornalista Márcio Moreira Alves em seu livro "Sábados Azuis" (Léo Christiano Editorial, 15 mil exemplares, 1ª edição, Rio de Janeiro). No livro, o jornalista carioca conta 75 histórias de um Brasil que dá certo a partir de experiências administrativas por ele acompanhadas em Estados brasileiros.

"Um fenômeno estranho está acontecendo no Nordeste: a qualidade de algumas administrações estaduais está melhorando muito. Dito assim pode parecer preconceito, mas não é: é só uma agradável surpresa", afirma Márcio Moreira Alves na abertura de uma das histórias contadas sobre os trabalhos realizados em Sergipe pela administração estadual.

Márcio Moreira Alves esteve em Sergipe a convite do governador Albano Franco. Durante quatro dias, ele acompanhou boa parte dos projetos e programas desenvolvidos no Estado. A princípio o objetivo era conhecer de perto os responsáveis pelo programa "polícia cidadã", do qual o jornalista ouvira elogios. "Conheci, gostei e contei o que ouvi. Mas conheci, também, outras iniciativas interessantes no campo da educação e da saúde e, muito especificamente, da saúde da mulher", relata.

Em Sábados Azuis, elogios são feitos a programas como "Agentes Comunitários de Saúde", "Saúde da Família" e "Viva Mulher", hoje chamado de "Mutirão da Solidariedade". Quem também é alvo de fartos elogios é a primeira dama do Estado, Leonor Barreto Franco. "Leonor, que é um dinamo e foi ministra do Bem-Estar Social de seu amigo Itamar, é a incentivadora dos trabalhos de prevenção de câncer feminino, de combate à mortalidade infantil e de atendimento a gestantes e parturientes", comenta.

O Viva Mulher - A segunda história contada é sobre o programa Viva Mulher, hoje Mutirão da Solidariedade. Márcio Moreira Alves acompanhou um dia de realização do programa no município de Propriá. Impressionado, o jornalista descreve a experiência da seguinte forma: "Mulheres, havia por toda parte: nas filas de inscrição para fazerem exames, nos ônibus onde funcionam consultórios de dentistas e de oculistas, na sala de aula ambulante sobre métodos anticoncepcionais, prevenção de doenças venéreas e de adis. Debaixo do telhado de alumínio do ginásio de esportes do Caic de Propriá, havia mais de oitocentas, no mínimo, mais um enxame de crianças. É que era o dia do Viva Mulher".

Busca precoce do câncer da próstata nos homens

O jornalista esclarece que o Viva Mulher é um programa de prevenção do câncer uterino e de mama que, tendo começado em Sergipe, é hoje adotado como exemplar pelo Instituto Nacional do Câncer e pelo governo do Canadá, que financia projetos de saúde para a população pobre no Brasil e em outros países subdesenvolvidos. "Expandiu-se gradualmente no atual governo, passando a abarcar também cuidados básicos de saúde, prevenção de diabetes e hipertensão e, recentemente, pediatria e busca precoce do câncer da próstata nos homens", diz Márcio Moreira Alves.

Passeio ciclístico na Semana da Pátria

A Secretaria de Estado da Educação promoverá no dia 3 de setembro o I Passeio Ciclístico Semana da Pátria, evento que integra as solenidades esportivas alusivas às comemorações da Semana da Pátria deste ano. A competição será aberta a alunos das escolas das redes pública e particular, pessoas da comunidade e ciclistas de todas as modalidades.

De acordo com o professor Gilson Dória, o percurso do Passeio Ciclístico será de 8000 metros com início às 08:30 horas. "A largada acontece na Praça Fausto Cardoso, seguindo pela Avenida Beira Mar, Orla de Atalaia, Coroa do Meio e chegada na Praça Fausto Cardoso, onde será realizada a solenidade de premiação", disse.

O professor Gilson Dória informou ainda que dentro das solenidades esportivas da Semana da Pátria será realizada também na Praça Fausto Cardoso entre os dias 3 e 5 de setembro a "I Mostra Educando Através do Esporte". Haverá nesse período a Corrida do Fogo Simbólico, cuja tocha será conduzida da Praça da Bandeira até a Praça Fausto Cardoso por alunos da rede pública.

"O ponto alto dessas comemorações será o acendimento das piras, representando as três raças que contribuíram para a formação étnica do povo brasileiro, o branco, o índio e o negro", enfatiza. Essa solenidade contará com a presença do governador do Estado, do prefeito municipal, comandante da Polícia Militar e representantes das unidades das Forças Armadas, sediadas no Estado de Sergipe.

A elaboração de toda a programação alusiva às comemorações da Semana da Pátria será concluída no próximo dia 17, em reunião realizada na sede do 28° Batalhão de Caçadores com membros da Comissão Organizadora.

VENDE-SE OU TROCA-SE

Vende-se ou Troca-se por veículos, panificação e lanchonete localizada na cidade de Carmopólis-SE, completa e com todo maquinário semi-novo, muito bem equipada prédio próprio ótimo ponto clientela pronta com ótimo movimento, fones: (79) 277-1038/9982-3771, falar com Sérgio.

CONSULTORIA JURÍDICA 'S. CHAGAS'

CAUSAS: Civis, Trabalhistas, Tributárias, Comerciais, Criminais, Defesa do Consumidor, Inventários, Contratos Bancários, Contratos do SFH, Contratos de Compra e Venda e Assemelhados.

Dr. Sebastião Chagas Filho
Advogado
OAB-SE Nº 2182

Escritório - Avenida Rio Branco, 186
Ed. Oviêdo Teixeira - Sala 120 / Aju-Sergipe
Tels-213-7400 / Fax: 222-6911

DEBATE GS

Rita Oliveira

O vice-governador Benedito Figueiredo tem confessado a amigos que está preocupado com o futuro do PMDB. Admitiu que não tem certeza que Jackson Barreto se elege nem para senador nem para deputado federal em 2002, por não ter base no interior e ter perdido terreno em Aracaju.

Boato

Nos bastidores, corre a informação que o prefeito João Augusto Gama vai direcionar apoio a Valadares pela fragilidade da campanha de Marcelo Déda e o crescimento de Almeida Lima. Será?

Arrastão

Hoje Renatinho, candidato à reeleição em Propriá, faz um arrastão pelos bairros. Uma bandinha animará a caminhada, que acontecerá todos os domingos até a eleição.

Lançamento

José Milton de Zé de Dona, ainda contrariado com a forma como seu irmão João de Dona renunciou a sua candidatura a prefeito de Itabaiana, lançou a sua esposa Edilene Barros dos Santos como candidata a vereadora pelo PSC. O nome dela é cogitado para ocupar a vaga de João de Dona, assim como o filho de José Queiroz, José Queiroz da Costa Filho.

Frase

De José Carlos Machado com relação a renúncia de João de Zé de Dona à Prefeitura de Itabaiana: "a questão em Itabaiana é sociológica, não é política. Não cabe três forças para a eleição de prefeito, só duas. No momento, o espaço é de Luciano Bispo e Chico de Miguel".

Outra frase

De José Queiroz: "a maracutaia é grande em Itabaiana, pois João de Dona que há um ano me assediou para que fosse seu candidato a vice e tinha 22% nas pesquisas desistiu da eleição e Olivier Chagas que também trabalhava há um ano sua eleição para prefeito saiu candidato a vereador e não aceitou ser candidato a prefeito com o apoio dos seis partidos que estavam coligados com João de Dona".

Acabou

Ontem a noite aconteceria o primeiro comício de João de Dona em Itabaiana, com as presenças de João Alves e Maria do Carmo. Ele seria animado pela Banda Valdeijós.

Conchavo

Há um acordo entre José Carlos Machado e Luciano Bispo. Pelo acordo, Machado apoia Luciano para prefeito, que o apoiará para deputado federal em 2002. Tá explicado.

Namoro

Elber Batalha diz que é hora de Jackson Barreto romper com Albano Franco e subir logo no palanque de Valadares para ganhar as eleições, por não ter dúvidas que ficou caracterizado o apoio de Albano a Almeida Lima, com a adesão dos vereadores do PPS à sua candidatura. O vereador chegou a dizer em um comício no JK que "eleição sem Jackson é como Copa do Mundo sem o Brasil".

Interino

O diretor do DAF, José Américo, vem respondendo pela Secretaria da Educação desde a quarta-feira passada. É que o secretário Ivan Paixão se encontra nos Estados Unidos, onde foi proferir uma palestra sobre o tabaco, baseado em um projeto que apresentou na Câmara Federal. Ivan retorna dia 12.

Composição

Uma pessoa ligada ao governador Albano Franco disse que ele deseja ser candidato ao Senado, em 2002, numa composição com João Alves Filho e, por isso, aposta todas as fichas na eleição de Almeida Lima. Segundo essa pessoa, Albano avalia que se Valadares perder a eleição João sai enfraquecido e não terá outro caminho para ter uma eleição fácil a não ser compor com ele.

Chapa

A se concretizar um entendimento entre João e Albano, em 2002, a chapa seria João ou Maria para o governo, Ivan Paixão ou Jorge Alberto como vice e Albano para o senado. Se Maria for para o governo, a chapa para o senado será João e Albano. A mesma pessoa ressalta que se Valadares ganhar a prefeitura, a composição em 2002 será: Maria para o governo, Pedrinho Valadares para vice, João e Jackson para o Senado.

Não

Na fatídica reunião na casa do prefeito Gama, na véspera dele anunciar que desistiria de disputar a reeleição, alguém sugeriu o nome de Benedito Figueiredo para ser o candidato do PMDB a prefeito de Aracaju. Quase que ao mesmo tempo, Albano Franco e Jackson Barreto falaram: Benedito, não. Por que?

Aposentados

O PAN, Partido dos Aposentados, tem 46 candidatos a vereador em todo Estado, sendo só em Socorro 16. Em Aracaju ele está coligado com Almeida Lima e o seu presidente, Rubens Amorim, define o partido como de centro. Em todo o país, 90% do partido é administrado por militares e em apenas seis por civis.

Temor

O prefeito Gama revela que a sua grande preocupação hoje é com o Mercado, que será inaugurado em setembro, na Semana da Pátria. Ele disse que é preciso fazer do mercado uma coisa que se torne atrativo, para que não volte a degradar, a exemplo da Rua 24 Horas. "No mercado tem registrado 94 bares. Se abrir essa quantidade, em pouco tempo estará degradado. Vamos fazer contato com algumas empresas para subir o nível, porque se fizer alguma coisa que a classe média não freqüente não dará certo. O problema é que não tenho tempo. Comprei a briga dos parquímetros porque tinha tempo e a certeza que daria certo".

Nova liderança

O jovem Anderson Menezes de Zé da Cana (PMDB), fiel escudeiro de Luciano Bispo, disputa o terceiro mandato de vereador em Itabaiana. Diz que quer ser presidente da Câmara Municipal para moralizar o poder, mas já tem confessado que seu sonho é ser prefeito de Itabaiana.

Conflito

O prefeito da Barra dos Coqueiros, Gilson dos Anjos não tem deslanchado nas pesquisas, apesar de ser o candidato de Albano Franco e Reinaldo Moura. Assessores atribuem o fato ao desgaste matrimonial, que é visto publicamente. Sua mulher Viviane, do qual é separado judicialmente, quando briga em público com ele chega a chamá-lo de "ex-prefeitinho". Há um temor de que ela venha a ser uma Nicéa Pita.

Preocupação

O presidente do PTB, Clóvis Silveira, candidato a vereador, não está nada satisfeito com a posição do empresário Valdir Santos nessas eleições. Dos 234 candidatos a vereador da coligação de Valadares, sendo 38 do PTB, Valdir aparece em uma pesquisa bem a frente do líder petebista.

SEED

A Secretaria de Estado da Educação é favorável ao adiamento do vestibular da UFS para o final de janeiro. Segundo a diretora do DED, Consuelo Maia, como o ano letivo das escolas da rede pública estadual terminará no dia 30 de dezembro, os alunos que concluírem o ensino médio terão mais tempo para se preparar para o vestibular.

A surpresa

O senador Antônio Carlos Valadares, candidato à prefeitura de Aracaju pelo PSB, disse ontem que o que mais lhe deixou surpreso nessas eleições foi os concorrentes e ex-aliados Marcelo Déda (PT) e Almeida Lima (PDT) aceitarem o apoio do governo.

Revela que Déda e Almeida deveriam trabalhar, como ele fez, para isolar o governador Albano Franco e o prefeito João Augusto Gama. "Mas não, Déda tem o apoio de Gama e da Fabajur e Almeida do PPS, PSDB", frisa, enfatizando que o engraçado é que os seus dois concorrentes diziam que era ele quem tinha a cara do governo, por fazer uma aliança com o PFL que é oposição a Albano.

Valadares disse que o que mais acha engraçado é que Almeida não admite que é o candidato do governador, "apesar de órgãos como a Fundese e Secretaria de Obras estarem trabalhando escancaradamente em favor da candidatura dos vereadores do PPS, especialmente Adelson Barreto e, consequentemente, do candidato pedetista".

Afirma Valadares que nos bairros, o que o povo mais condena não é o fato de Albano Franco apoiar Almeida, mas negar a evidência porque acha que está sendo enganado. Acredita que Almeida não quer assumir o apoio por temer que aconteça com ele o que aconteceu com Jackson Barreto, quando assumiu um acordo com o governo: perdeu as eleições em Aracaju para o Senado.

Valadares dá ponto a Déda por ter assumido o apoio de Gama à sua candidatura, mostrando ser uma pessoa coerente.

Ressalta que para ele é indiferente que tanto Déda quanto Almeida tenham apoio do governo, "pois o povo está atrás de experiência, de quem assuma compromisso, se preocupe com o social, ofereça segurança, coerência. E o que tenho ouvido em todos os lugares que passo é o povo dizendo que vota em me porque fui um bom governador e serei um bom prefeito".

Para Valadares, a sua ascensão nas pesquisas é tendência de vitória.

Curioso

O candidato verde Ismael Silva está sem telefone celular. Razão: disse que não usaria mais o seu porque tem o número de Valadares. O seu fone tinha a terminação 4040. Ismael aguarda a transferência do número.

Sem arrependimento

O prefeito Gama disse que não está arrependido de ter desistido de disputar a reeleição. "Nunca dormi tão bem como agora. A minha preocupação hoje é completar o meu mandato, cumprir o máximo com as promessas de campanha, fiscalizar as coisas e se preparar para o dia 31 de dezembro levar minha prestação de contas para o Tribunal de Contas, para não deixar para administração nenhuma. Enfim, estou organizando o meu final de mandato". Afirma que quando deixar a PMA, pretende voltar para seus negócios, cuidar da vida, aproveitar a experiência que teve como administrador público. Gama garante que terminará o seu governo como aliado de Albano Franco, que sempre manteve uma postura de correção e honestidade com ele. "Pretendo retribuir com a mesma moeda, apesar de não ter tido o apoio do PSDB na Câmara de Vereadores". Revela que o seu relacionamento com Jackson Barreto está bom. "Terminarei o meu mandato mais amigo de Jackson do que quando entrei na PMA".

GAZETA DE SERGIPE

Esportes

Inclui VARIEDADES

LOTERIAS

QUINA - Concurso 731 - 03/8//2000
03-09-42-53-69

MEGA-SENA - Concurso 230 - 29/7/2000
08-40-41-44-53-56

SUPERSENA - Concurso 418 - 02/7/2000
11-20-21-36-40-48 /// 04-09-18-24-33-46

LOTOMANIA - Concurso 044 - 29/7/2000
08-15-18-23-28-32-36-38-40-44-52-54-72
77-78-80-81-87-99-00

Juninho Paulista atração no Vasco
Página - 2

Ligações de EJ com o Opportunity
Página - 3

Histórias da vida: Ser palhaço é...
Página - 4

ARACAJU, DOMINGO 06 E SEGUNDA-FEIRA, 07 DE AGOSTO DE 2000 | FUNDADOR - ORLANDO DANTAS - ANO XLIV Nº 12.468

SERGIPE É UMA PILHA DE PROBLEMAS PARA ENFRENTAR O CAMAÇARI

Ubirajara acredita na vitória

Somente depois da revisão médica é que o treinador rubro vai confirmar a equipe

O Sergipe estréia esta tarde na Copa João Havelange, enfrentando o desconhecido Camaçari, no João Hora. Não fossem os problemas de ordem clínica, seria uma estréia tranquila para o time rubro. No entanto, o Sergipe está com vários problemas no elenco e isso cria uma certa dificuldade para o treinador Ubirajara Veiga e preocupação para o torcedor.

Os principais problemas do Sergipe são o lateral Adeildo e o meia Serginho. Esses estão praticamente afastados do jogo. Mas tem ainda o zagueiro Luisinho e o meia Boguito, que dependem de uma revisão médica, momentos antes da partida. Caso sejam liberados, devem ser relacionados para o jogo desta tarde, na estréia do time rubro.

Para o técnico Ubirajara Veiga, o fato de ter disputado várias partidas decisivas seguidamente, levou a equipe a um excessivo desgaste físico e emocional. "E agora, disputando duas competições, a situação se complica. Mas temos um bom elenco e vamos administrar esse problema com competência e serenidade", afirmou Ubirajara.

> **"Temos um bom elenco e vamos administrar esse problema com serenidade a competência"**
>
> *Ubirajara Veiga*

O meia Jefferson, contratado como reforço pelo time rubro para esta temporada, não tem ainda condições de jogo. Jefferson deve estrear quarta-feira contra o Confiança, no grande clássico do futebol sergipano, válido pela Copa João Havelange.

No entanto, o ala Ramiro está relacionado para a partida. Apesar de não estar ainda em plena forma física, Ramiro está à disposição do técnico Ubirajara Veiga. Apesar de todos os problemas, o técnico está confiante em uma boa apresentação do Sergipe no jogo desta tarde, pois o objetivo é estrear com uma vitória e continuar firme na competição.

Sobre o adversário do Sergipe, o treinador Veiga diz que não conhece o Camaçari a fundo, mas vem mantendo contatos com colegas seus, que trabalham no futebol baiano e as informações são as melhores possíveis. "Trata-se de uma equipe jovem, com bons valores tecnicamente e contratou reforços para a Copa João Havelange, alguns inclusive estréiam esta tarde contra o Sergipe. Vou ter mais informações sobre a equipe até amanhã", adiantou Ubirajara Veiga.

(Foto: Edinah Mary)

O artilheiro Pedro Costa, tem presença garantida no jogo de hoje contra o Camaçari

Camaçari vem reforçado

Para os nós sergipanos, o Camaçari é um ilustre desconhecido, mas pode surpreender o Sergipe em pleno João Hora. A equipe é uma das revelações do futebol baiano, fez uma boa campanha no campeonato deste ano e não é nenhuma "vaca morta". O Sergipe deve tomar muito cuidado com o adversário de hoje.

O técnico Laelson Lopes encerrou os trabalhos da equipe na sexta-feira à tarde com um treino coletivo e deixou a equipe definida. Laelson tem como novidades no jogo de hoje, o lateral Robson Barbosa e os atacantes Osmar e Zé Mário.

Mas apesar do otimismo para a estréia da equipe no jogo de hoje, o Camaçari não contará com o meia Luciano, uma das estrelas da equipe, que está lesionado. Mas mesmo assim, o time está definido e pronto para o jogo.

SERGIPE X CAMAÇARI

Local: Est. João Hora às 15:00 horas. Árbitro: Mário Sérgio Bancilon (SE). Sergipe: Aloísio, Mazinho, Luisinho (Marcos), Rogério e Nilson (Catuba); Sidney, Cristiano, Adilson e Boguito (Nilson); Ailton e Pedro Costa. Técnico: Ubirajara Veiga. Camaçari: Ferreira, Robson Barbosa, Jefferson, Jair e Luciano; Lima, Bonato, Gil e Baiano; Osmar e Zé Mário. Técnico: Laelson Lopes.

SEED promove Passeio Ciclístico Semana da Pátria

O Governo do Estado de Sergipe, através da Secretária de Estado da Educação estará promovendo no dia 03 de setembro o I Passeio Ciclístico Semana da Pátria. A competição será aberta aos alunos das escolas das redes pública e particular, pessoas da comunidade e ciclistas de todas as modalidades.

Segundo o professor Gilson Dória, o Passeio Ciclístico integra as solenidades esportivas alusivas às comemorações da Semana da Pátria deste ano. O percurso será de 8000 metros com início às 08:30 horas. A largada acontece na Praça Fausto Cardoso, seguindo pela Avenida Beira Mar, Orla da Atalaia, Coroa do Meio e chegada na Praça Fausto Cardoso, onde será realizada a solenidade de premiação.

Disse ainda o professor Gilson Dória que dentro das solenidades esportivas da Semana da Pátria será realizada na Praça Fausto Cardoso entre os dias 03 e 05 de setembro a "I Mostra Educando Através do Esporte". Haverá também nesse período a Corrida do Fogo Simbólico, cuja tocha será conduzida da Praça da Bandeira até a Praça Fausto Cardoso por alunos da rede pública.

CAMPEONATO SERGIPANO

Lagartense será um time forte contra o Amadense

O Lagartense não entregou a toalha, como muitos andam dizendo. O time na realidade vai passar por uma reformulação, coisa normal em qualquer equipe que pretende reduzir custos. Mas pretende continuar lutando pelo título de campeão estadual, a começar pelo jogo de hoje. Pelo menos é assim que pensam seus dirigentes.

As contratações efetuadas foram uma forma de garantir um time forte para o terceiro turno, pois era o prazo máximo para contratação. Na realidade, com a saída do técnico Maurício Simões, o time perde toda a comissão técnica e alguns jogadores mais ligados ao técnico.

No jogo de hoje, Hélio Romeu será o técnico do time. "Mas vamos manter uma equipe forte, brigando pelo título de campeão e até com mais disposição", adiantou o supervisor Elton Melo.

Sexta-feira o Lagartense perdeu o amistoso com o Corinthians de Alagoas, mas o jogo serviu mais como um treino para a partida desta tarde contra o Amadense. Jefferson e Marcelo Rocha foram os goleadores do time sergipano.

A equipe fez apenas um trabalho leve na manhã de ontem e já está concentrada com todos os titulares. Somente a partir de segunda-feira é que se processará qualquer modificação no Lagartense.

Por outro lado, a grande novidade do Amadense é a presença do treinador Osvaldo Rocha. O time fez algumas contratações no futebol baiano, "mas esses jogadores só serão escalados no decorrer da partida, caso seja necessário", afirmou o ex-craque Rocha. O time está definido e pronto para mais um confronto com o Lagartense, um sério adversário do Amadense.

LAGARTENSE X AMADENSE

Local: Est. Paulo Barreto às 16:00 horas. Árbitro: Manoel Leopoldo dos Santos Filho. Lagartense: Gilberto, Castro, Marcão, Haroldo e Sérgio; Maroto, Rogério, Joécio e Jefferson; Fabinho e Marcelo Rocha. Técnico: Hélio Romeu. Amadense: Cabelo, Paulinho, Lenilson, Cleverton e Cidreira; Zitinho, Pinho, Cezinha e Alex; Nado e Gilsinho. Técnico: Osvaldo Rocha.

A volta de Neto Maradona

No Campinense a principal novidade é o retorno do treinador Neto Maradona. Ele dirigiu a equipe no campeonato estadual, saiu no final, mas agora retorna com a disposição de levar a equipe de Campina Grande a fazer uma grande campanha na Copa João Havelange.

Maradona conta com quatro reforços, contratados para a competição. O lateral Marco Antônio, o meia Jonga e os atacantes Aritana e Batista. Todos estréiam hoje à tarde contra o Confiança. O time ficou definido na sexta-feira à tarde, depois do coletivo apronto. Desde à tarde de ontem que a delegação já se encontra em Aracaju.

CONFIANÇA X CAMPINENSE

Local: Est. Sabino Ribeiro às 15:00 horas. Árbitro: Rubens dos Santos (SE). **CONFIANÇA**: Marquinhos, Edilton, Márcio, Mazinho e Eduardo; Denilson, Júnior, Sérgio Roberto e Eriverto; Nenê e Rocha. Técnico: Levi Gomes. **CAMPINENSE**: Lúcio, Marco Antonio, Preto, Nau e Sidcley; Mantrini, Bel, Jonga e Joãozinho; Aritana e Batista. Técnico: Neto Maradona.

MOTIVADO PARA ESTRÉIA

Confiança e Campinense, um velho clássico do futebol do NE

Confiança e Campinense já fizeram grandes clássicos na década de 60. Coincidentemente, o velho Estádio Sabino Ribeiro era o palco daqueles espetáculos. Meados dos anos 60 e o Confiança tinha um grande time. Não tinha adversário no Nordeste. As disputas da antiga Taça Brasil revelaram o nome do Confiança para o futebol brasileiro.

Era o Confiança de Beto, Ruiter, Debinha, Daniel, Jurandi, Zé Mecânico, Roberto, Zé Mecânico e tantos outros grandes craques. No Campinense, Araponga com os seus dribles desconcertantes, era o grande nome do time. Araponga criou fama no Nordeste com um drible característico.

Ele parava a bola na frente do adversário, prendendo-a com os dois pés e como um malabarista, jogava por cima e pegava do outro lado. Esse drible deixava o seu marcador desorientado. Araponga foi o criador dessa jogada, depois imitada por muitos atacantes no Brasil, mas nunca com a mesma perfeição.

Hoje essas duas equipes revivem o velho clássico, agora em novos tempos. O Confiança não tem mais o mesmo conceito a nível nacional, atravessa uma séria crise interna e o Campinense não está muito distante dessa situação. Mas o que interessa mesmo é que o torcedor vai ver um grande jogo, revivendo um velho clássico do futebol nordestino.

O treinador Levi Gomes, do Confiança, é paraibano e conhece o adversário de hoje. Levi estreou no Dragão com uma vitória contra o Gararu e no jogo de hoje mantém a mesma equipe. "Gostei da equipe, principalmente no primeiro tempo. Por isso não tenho motivos para fazer modificações", adiantou Levi Gomes. A equipe ficou definida no trabalho técnico realizado na manhã de ontem no Sabino Ribeiro.

(Foto: Edinah Mary)

O goleiro Marquinhos é certeza de segurança no gol do Confiança

Aurélio Miguel está fora da Olimpíada de Sydney. O meio-pesado não conseguiu vencer a falta de ritmo, por causa de uma cirurgia no joelho direito realizada há seis meses, e nem a luta contra o peso. Ele viu acabar ontem, o seu sonho de ganhar a terceira medalha olímpica. Sem a melhor forma e debilitado por ter passado a semana alimentando-se com líquidos, Aurélio (foto) passou mal, perdeu as duas primeiras lutas da seletiva, para Mario Sabino, por pontos, e para Marcelo Figueiredo, por ippon.

Os membros do conselho gestor do América-MG se reuniram ontem para analisar a proposta de Zagallo para assumir ser o técnico do time mineiro. Como os valores exigidos foram considerados muito altos, a diretoria não aceitou. Com isso, o América-MG continua à procura de um treinador para substituir Flávio Lopes. O nome mais cotado é o de Carlos Alberto Silva. O outro candidato a vaga, Márcio Araújo, também não está interessado em dirigir o América-MG.

O Barcelona vai apagar o nome de Luís Figo de todas as camisas do clube que forem levadas ao estádio, o Nou Camp. Figo (foto) cometeu a maior heresia que um jogador poderia cometer no futebol espanhol: trocou o Barcelona pelo Real Madrid, seu maior rival. Figo, ex-ídolo do clube catalão, aceitou proposta do Real e por US$ 56,1 milhões, se tornou o jogador de futebol mais caro do mundo. A camisa número 7 do Barcelona, terá o nome do jogador apagado pelo próprio clube se o torcedor quiser.

CLÁUDIO HUMBERTO

"Por que tanta polícia atrás de nós? A gente não vai tirar nada, não"
(De uma sem-terra, na manifestação-passeio do MST no shopping Rio-Sul, no Rio)

Peixe graúdo na rede

O governo vai promover a sua primeira punição exemplar de corrupção.

A partir de revelações desta coluna, a Agência Brasileira de Informação investigou um auxiliar de FHC, que até há pouco ocupava cargo de segundo escalão, quase primeiro, e constatou sinais de enriquecimento.

Foi demitido, mas não escapara: trocava junto a dólares de Brasília, todos os meses, uma média de 300 mil dólares, segundo os arapongas da Abin dizem ter apurado. É muito ligado (sócio, suspeita-se) de importante senador governista. Ambos são do mesmo Estado.

Prisões solicitadas

O ministério público pediu a prisão de nove pessoas envolvidas no escândalo da Banestado Leasing, estatal do Paraná, entre as quais o ex-governador sergipano João Alves (PFL). O tombo equivale a um TRT do juiz Lalau – R$ 226 milhões – e envolve 33 empresas fantasmas. Uma delas funcionava no endereço do escritório do deputado Santos Filho (PFL), pai do então presidente da Banestado Leasing, Osvaldo Magalhães dos Santos, já falecido, e amigo do governador Jaime Lerner.

Mera coincidência

Para executar o serviço de modernização do Banco do Brasil, na agência na 515 Norte (onde o banco testa novas tecnologias, antes de adotá-las), foi contratada a ABC Tec, cuja sede – coincidência! – fica em Curitiba, como a DTCom de Petrelli, EJ e Edson Ferreira, ex-diretor do BB.

E dando que se recebe

O ministro da Saúde foi à Índia, agora a Índia vem ao ministro da Saúde. Comboiados pela empresa de consultoria Global Network, cerca de 20 empresários indianos desembarcam mês que vem no Brasil, em busca de parceiras nas áreas siderúrgica, têxtil e farmacêutica. Estão de olho em joint-ventures e grande mercados, onde produzam a baixo custo.

Monopólio no Cade

Combatendo monopólios e oligopólios, o Conselho Administrativo de Defesa Econômica (Cade) só não consegue se livrar do domínio de um grupo de advogados que pega quase todas as causas que ali tramitam. É um instituto presidido pelo dr. Ubiratã Matos, ligado à influente banca do dr. Pinheiro Neto. Por coincidência, Matos defende Gesner Oliveira, ex-presidente do Cade, na ação de improbidade administrativa movida pelo ministério público, por causa do aluguel de um prédio por R$ 40 mil, há um ano, para sua sede. E até agora o Cade nem se mudou.

Pau d'água

Devia estar bêbado o marketeiro da Rádio 94FM de Campo Grande (MS), que bolou a "genial" campanha do Dia dos Pais num estádio do centro da capital. A promoção consiste numa maratona, onde os genitores concorrentes devem beber latinhas de cerveja para vencer os obstáculos. Ganha o mais bêbado, claro. Quem ficar ligado na emissora acha que bebeu, ouvindo as chamadas para a maratona chamada "Pai d'água", patrocinada pela cerveja Cintra.

Verde-oliva pálido

A leitora Elisabeth V. Marques está precisando de uma ajudinha de EJ. Neste 9 de agosto faz um ano que entrou com pedido de pensão especial de viúva ao Exército e nem recorrendo à Ouvidoria ouviu coisa alguma. A pensão, segundo a lei, deveria sair em poucos dias, mas está seguindo os trâmites do INSS, pelo visto. Dona Elisabeth cumpriu todas as etapas do processo, quer a contrapartida e reza para que na defesa de nossas fronteiras o Exército seja mais ágil.

Nada a coisa nenhuma

O prefeito do Recife, Roberto Magalhães (PFL), está torrando milhões do contribuinte para construir a ponte já batizada de Poeta Joaquim Cardoso, ligando uma das extremidades da av. Agamenon Magalhães ao centro da cidade. De tão longínqua, a ponte será inócua por muito tempo, ligando nada a coisa nenhuma, como ironizam os recifenses.

Liberou geral

Vai de pesticida aí? A israelense Makhteshim-Agan Industries foi autorizada pelo governo brasileiro a vender o Rimon (ou Novaluron), através de suas subsidárias Dupont e Milenia. Segundo o jornal "Jerusalem Post", a MA espera faturar US$ 5 milhões já na próxima safra. Israel, Polônia, Bolívia e Argentina já sentiram o gostinho. Faltou perguntar se a gente queria também.

Promovido

O desembargador Daniel Ferreira, que cultiva o hábito de desancar ACM sempre que pode, com xingamentos impublicáveis, assumiu a vice-presidência do Tribunal de Justiça do Amazonas. É aquele acusado na CPI do Judiciário (criada por ACM) de vender alvarás de soltura para traficantes. Foi salvo pela súbita notoriedade do juiz Lalau.

Bola murcha

O governo não parece confiar no taco da Advocacia Geral da União.

Para tentar não pagar as perdas do FGTS, tungadas do trabalhador brasileiro, o governo contratou dois dos mais caros e requisitados advogados brasileiros, Arnoldo Wald e Luiz Carlos Bettiol.

CPI da Carga

O relator da CPI do Roubo de Cargas, deputado Oscar Andrade (PFL-RO), está aprendendo como é difícil atrair a atenção da mídia, agora concentrada no caso EJ, e dos próprios colegas, que só pensam em eleição municipal. Por isso, acaba de requerer a prorrogação dos trabalhos que se encerram em setembro.

Nesta terça, a CPI ouvirá os depoimentos de Jorge Meres, passarinho que já cantou à beça na CPI do Narcotráfico, e de Ananias Elisário da Silva, que tem mais de 40 mortes de caminhoneiros nas costas.

Apelação eleitoral

O candidato tucano à prefeitura de Santos, cidade onde nasceu Mário Covas, está adotando um discurso mais radical do que o do PT de lá.

Em queda livre nas pesquisas, variando entre os 4% e os 7%, o deputado estadual Edmur Mesquita atacou a política de privatizações do governo FHC e a responsabilizou pelo desemprego e o baixo poder aquisitivo da população mais carente. Só faltou dizer que ele é um dos tucanos mais fiéis à essa mesma política e ao governador Covas.

PODER SEM PUDOR

Homem a homem

Quando Jânio Quadros renunciou, seu vice João Goulart viajava à China. No Brasil, os militares resistiam à sua posse. Os contatos com ele eram tensos, carregados. Já na viagem de volta, de Paris Jango recebeu alguns telefonemas, inclusive de Juscelino Kubitschek, advertindo que o País estava à beira de uma guerra civil, a menos que ele renunciasse ao seu direito constitucional de assumir a presidência, no lugar de Jânio.

O senador Barros Carvalho, que acompanhava o vice-presidente, sempre pedia o telefone e falava, como garantiu a JK:

- Não haverá renúncia. Eu não vou deixar. Agarro as mãos do presidente e não largo, mas ele não assina a renúncia!

Claudio Humberto Rosa e Silva
E-mail: ch@claudiohumberto.com.br
www.claudiohumberto.com.br

PROGRESSO
TRANSPORTANDO VIDAS COM CARINHO
VIAÇÃO PROGRESSO LTDA. Telefax: (0xx) 79 241-2993
Av. Marechal Rondon, 956 - CEP 49.080-170 - Aracaju/Sergipe
progresso@infonet.com.br

TRAVEL IN Sergipe

Nairson Barreto
E-mail:nairson@uol.com.br

GS

DEBATE

Pólo Costa dos Coqueirais se reúne

Como vem acontecendo mensalmente, desde o último mês de junho, o Conselho de Turismo do Pólo Costa dos Coqueirais realizou na última sexta-feira, dia 4, mais uma reunião, com a finalidade de conhecer o trabalho que vem sendo desenvolvido pelos seis grupos temáticos criados para fazer um diagnóstico do turismo em Sergipe, identificando e sugerindo soluções para os problemas que entravam o desenvolvimento deste segmento da economia sergipana.

Analisando a situação em que se encontra o Pólo, que foi instalado no mês de maio passado, o gerente do Banco do Nordeste Sérgio Maia, diz que os trabalhos estão avançando de forma satisfatória. Conforme ele, na última reunião, acontecida no dia quatro de julho, ficou definido que os grupos temáticos passariam a discutir os problemas, soluções e as questões básicas que estavam dificultando o desenvolvimento do turismo no Estado. Na reunião de sexta-feira, o coordenador de cada grupo apresentou seus respectivos trabalhos, abrindo espaço para as discussões e sugestões dos demais participantes.

Os temas abordados foram: Educação e conscientização para o turismo; patrimônio histórico, cultura, folclore e manifestações populares; estrutura básica: limpeza pública, segurança pública e sinalização turística; projeto de promoção comercial do produto turístico de Sergipe; capacitação de profissionais do turismo; e perfil dos pontos turísticos do Pólo.

Um outro objetivo do Pólo, é tratar o turismo com visão empresarial e consolidá-lo como um produto nordestino competitivo, diversificado e integrado. Para ter essas características, o produto tem que ter atrativos naturais e culturais, infraestrutura, equipamentos e serviço.

Conselho do Pólo Costa dos Coqueirais analisa trabalhos apresentados por grupos temáticos

Artes plásticas em Sergipe terão catálogo

Empenhada em priorizar as ações culturais através de seus diversos segmentos, a Secretaria de Estado da Cultura estará lançando ainda este ano, um catálogo que reunirá os mais expressivos nomes das artes plásticas do Estado a partir da década de 40. A coordenação deste trabalho está sob a responsabilidade de Hortência Barreto.

Segundo a coordenadora do trabalho, este documento de fundamental importância para a preservação da memória plástica, tem por objetivo "retratar as produções feitas pelos artistas desde o início da década de 60 até os dias atuais, a partir do conceituado artista sergipano, Jenner Augusto.

O catálogo integra o projeto comemorativo aos 500 anos do descobrimento do Brasil e tem por principal objetivo mostrar o que fizemos nestas quatro últimas décadas no segmento das artes plásticas.

A primeira edição deste catálogo estará limitada a dois mil exemplares porém, estes serão distribuídos entre bibliotecas, museus e demais entidades culturais.

Turismo será beneficiado com obras

O governo de Sergipe está executando uma série de obras no Bairro de Atalaia Velha que quando concluídas irão beneficiar além dos moradores dos bairros, o setor turístico de Aracaju. As obras, com recursos da ordem de R$ 1,1 milhão, provenientes do Programa de Desenvolvimento do Turismo - PRODETUR irão resolver definitivamente o problema da coleta e destinação adequada dos esgotos residuais da região.

Com 600 milímetros de diâmetro e 750 metros de comprimento, um coletor tronco está sendo implantado no trecho localizado entre a rótula do aeroporto, na Avenida Heráclito Rollemberg e o terminal de transporte integrado da Atalaia, na Avenida Antônio Alves. Quando o coletor tronco estiver instalado ele vai receber todos os resíduos provenientes do sistema de esgotos sanitários do Bairro de Atalaia Velha.

Além desse contingente, há ainda a população flutuante - pessoas que freqüentam a Atalaia para usufruir das praias, bares, restaurantes - e os turistas.

Embratur divulga possibilidades do turismo no Rio

A Embratur realizou esta semana em Brasília e Goiânia, um encontro para divulgar as possibilidades do turismo no Rio de Janeiro. O objetivo é aproveitar o potencial turístico da capital carioca, um dos pontos do Brasil mais conhecido em todo o mundo.

Segundo dados da Embratur, durante o ano de 1999, o Brasil recebeu uma população de 5,3 milhões de visitantes. Deste total, 32% - ou 1,7 milhão de turistas - foram para o Rio de Janeiro.

O encontro faz parte do projeto "O Rio é de Vocês", de iniciativa do setor privado e coordenado pela Embratur, com a participação da Riotur. O público-alvo foram os agentes de viagens de todo o Brasil.

O superintendente da Embratur no Rio de Janeiro e um dos idealizadores do projeto, Nilo Sérgio Félix, afirma que o turismo carioca está atravessando um dos seus melhores momentos como principal destino de viajantes do país e do exterior. Nilo afirma que, somente na semana do Carnaval, a cidade recebeu 350 mil turistas, com um faturamento em torno de R$ 311 milhões.

Circulando

Abrajet - O Jornal Gazeta Mercantil e a Associação Brasileira de Jornalista de Turismo - Abrajet/SE estão promovendo no próximo dia 23 de agosto, uma palestra com o presidente Abrajet Nacional, o jornalista Júlio César Rodrigues, que falará sobre o papel da imprensa, como instrumento de desenvolvimento do turismo. A palestra será realizada a partir das 14 horas, no auditório da Câmara de Dirigentes Lojistas de Sergipe-CDL.

Potencial – O jornalista Ludovice José, um entusiasta das potencialidades turísticas de Sergipe, diz que o fato de Sergipe ser o menor Estado da Federação, não o prejudica como produto turístico, mas pelo contrário o ajuda. Segundo ele, o tamanho de Sergipe deve ser um referencial, visto que um turista pode conhecer todo o seu potencial em poucos dias e com custo reduzido, a exemplo do que acontece com os países europeus.

Projeto - A jornalista Silvia de Oliveira, presidente da Abrajet/SE, apresentou na última reunião do Conselho de Turismo do Pólo Costa dos Coqueirais, o "Projeto de Promoção Comercial do Produto Turístico de Sergipe". O projeto apresentado é fruto do trabalho de um dos grupos temáticos do referido Pólo.

Cultura – O novo superintendente da Infraero em Aracaju, Manoel Henrique, consciente da importância da cultura como produto turístico, quer utilizar o espaço do Aeroporto Internacional de Aracaju, como galeria de arte, para expor a produção artística e cultural do Estado.

Qualificação – Uma outra preocupação do superintendente da Infraero em Aracaju, é qualificar profissionalmente menores carentes da vizinhança do Aeroporto Internacional de Aracaju, para evitar que eles fiquem perambulando por aquele terminal aeroportuário, incomodando os passageiros em trânsito. A Secretaria de Estado da Ação Social e do Trabalho-SEAST, através do seu titular, Nilson Barreto Socorro, abraça a idéia e garante participar desta empreitada, através de programas distintos da pasta.

Congresso – O radialista Luiz Mendonça, que escreve melhor do que muitos colunistas existente por esta plaga, e é assessor da Associação Brasileira de Agências de Viagem - ABAV, está se preparando para participar no próximo mês de setembro em Salvador-BA, do Congresso Nacional da ABAV. A ascensão profissional do comunicador tem causado inveja a muita gente.

Kaiser A CERVEJA NOTA 10
www.kaiser.com.br

Na grande ÁREA

Armando Nogueira

Arrastão italiano

O arrastão italiano acaba de levar Vampeta e Alex, duas preciosidades do campeonato brasileiro. Somos, realmente, exportadores, não de mão-de-obra, mas de pé-de-obra, como bem diz o brilhante e querido Eduardo Galeano.

É simplesmente alucinante o entra-e-sai de dólares no futebol da Itália. São cifras de gente grande: 55 milhões pelo argentino Crespo, 35 milhões por Batistuta, 22 milhões por Trezeguet - e por aí vai. Ano passado, a cifra de transações, na Itália, chegou a 500 milhões de dólares. Vampeta vai pro Inter por 22 milhões.

O mercado italiano é operado, ostensivamente, por um time de ricaços, todos chegados ao futebol, seja por paixão, seja por interesse comercial ou político. O clã dos Agnelli, proprietário da Fiat, manda no Juventus, há 75 anos; os Moratti, milionários do petróleo, mandam e desmandam no Inter, de Milão, que mantém forte parceria com a Pirelli; Silvio Berlusconi, magnata da mídia italiana, político militante, é senhor absoluto no Milan: quando fala, fala tão grosso que, com uma simples crítica à seleção azzurra na Eurocopa, derrubou o técnico Dino Zoff; Sergio Cragnotti e Calisto Tanzi fazem chover no Lazio e no Parma, respectivamente. Cragnotti é dono da Cirio-Bombril e Tanzi, da Parmalat.

A revista argentina "El Gráfico", da qual retirei os dados desta nota, conta uma história que ilustra, plenamente, o tamanho do delírio financeiro do futebol italiano. Teria acontecido num encontro do presidente Moratti, do Inter, com o jogador Luigi Sartor, que o clube estava querendo contratar.

- "Quanto você deseja ganhar, por ano, no Inter? - perguntou Moratti.

- Oitocentos mil dólares anuais - respondeu Sartor, engrossando a voz.

- Sinto muito - respondeu Moratti - aqui, no Inter, nenhum jogador pode ganhar menos de um milhão de dólares por ano...

O TRAMÓIA DA LEI PELÉ

O clube dos Treze pode fazer as mágicas que quiser, mas daqui pra frente, clube sem parceiro rico, com certeza, será mero coadjuvante no campeonato brasileiro ou que nome venha a ter a competição. Cito dois: Botafogo e Fluminense. São duas tradições ameaçadas de cair no limbo. Só não somem do mapa porque participam do rateio do dinheiro da Rede Globo, detentora dos direitos do campeonato. Uma receita que dá, ao menos pra garantir casa, comida e roupa lavada...

Tudo indica que Botafogo e Fluminense não terão cacife técnico pra disputar com a dupla Flamengo-Vasco da Gama. No campeonato carioca, serão "sparrings". Na era do futebol-negócio, os dois jamais poderão contratar um só craque-craque da estatura de Denilson, de Edilson, de Gamarra.

A nova Lei Pelé, proibindo que o mesmo grupo financeiro seja acionista majoritário de mais de uma equipe, desencorajou o capital externo.

Fora do Rio, há ainda dois clubes duramente afetados pela modificação da lei: Santos e Atlético Mineiro, que estavam discutindo parceria com a Octagon. O Fluminense negociava, a pleno vapor com o Excel e o Botafogo, com a Hicks Muse. Pelo menos, por enquanto, as empresas vão dar um tempo, pra desapontamento de legendas como Fluminense e Botafogo.

PRECISÃO E POTÊNCIA

Quem gosta de tênis e costuma discriminar o circuito feminino, achando que as moças não batem forte, tratem de repensar sua posição. Venus Williams assim o aconselha. Voltei a vê-la, recentemente, derrotando Lindsay Davenport, em Stanford, na Califórnia. É bazuca pura. Só vem rojão, lá do fundo da quadra. Potência e precisão. No embalo de Vênus, está a irmã mais nova, Serena, cuja raquete não refresca. Mary Pierce é outra que está golpeando com rara contundência. A própria Davenport tem uma bola pesadíssima. Ainda assim, não resistiu ao bombardeio de Vênus, tanto em Wimbledon como, agora, na Califórnia.

Quem pensaria, há pouco tempo, que o serviço de uma jovem de 20 anos passaria de 160 quilômetros por hora? Pois Venus Williams não tem dado por menos.

O tênis ganha força e precisão, sem perder a ternura.

RÁPIDAS E RASTEIRAS

O COI, oficializando medida importante: a cruzada anti-doping vai analisar, também, o sangue dos atletas, em Sidney. A decisão pega pelo pé o hormônio do crescimento, que não aparece no exame de urina. / / / / / Sempre achei que o futebol de negócios anda atolado em torpes tramóias. Tramóias que não dão em nada porque o governo se omite, não investiga. Vejo, agora, que a Receita Federal decidiu entrar de sola, questionando a compra e venda de jogadores entre clubes brasileiros e estrangeiros. Já não é sem tempo que o fisco decide enquadrar, por crime de sonegação, os grandes alcapones do futebol brasileiro. Que não são poucos, como suspeita, há séculos, a opinião-pública das arquibancadas. / / / / / Está sendo formada uma frente ampla pra mapear o problema da segurança nas imediações do Maracanã, em dia de futebol. Justiça seja feita: dentro do estádio, nas arquibancadas, a violência tem estado sob controle. Tomara que o flagelo em volta do estádio seja igualmente combatido.

Correspondências para "Na Grande Área": Cx.Postal: 34062 - CEP: 22.462-970 - Rio de Janeiro - RJ - E_MAIL: xapuri@armandonogueira.com.br

ESTRÉIA NO RIO

Juninho Paulista atração do Vasco com o Cruzeiro

Rio (AE) - A estréia de Juninho Paulista, ao lado do outro Juninho, vai ser a grande atração do clássico em São Januário, entre Vasco e Cruzeiro, que começa às 17 horas deste domingo. A dupla Ju-Ju, como já foi apelidada no clube, promete uma nova etapa de alegrias para o Vasco. "Eu estou entusiasmado com essa oportunidade", disse o mais novo integrante do meio-de-campo da equipe. "Ele é talentoso e vai ser muito útil para o grupo", comentou o atual ídolo da torcida vascaína.

> "Estou entusiasmado com a oportunidade e espero levar o Vasco a urna vitória".
> *Juninho Paulista*

Romário, confirmado no ataque do time, também comemorou muito a contratação de Juninho Paulista e lembrou que o Vasco precisa recuperar-se da derrota sofrida para o Sport, por 2 a 0, em casa na primeira rodada da Copa João Havelange. "Não podemos errar duas vezes seguidas diante da nossa torcida, seria imperdoável" declarou o atacante, ainda esperançoso de que o técnico Wanderley Luxemburgo o convoque para a disputa da Olimpíada. O técnico Oswaldo Oliveira vai promover três alterações na equipe.

Juninho Paulista entra na vaga de Paulo Miranda. Na zaga, Mauro Galvão, contundido, dá a vez para Henrique. Oliveira não gostou da atuação de Odvan nos dois últimos jogos e resolveu barrá-lo. Em seu lugar, Alexandre Torres foi escalado. "Respeito o Odvan, que já atuou na seleção, mas quero meu espaço no Vasco", disse Torres.

Os laterais Jorginho e Felipe têm a orientação de não avançar ao mesmo tempo. O primeiro vai ficar mais atrás para dar proteção à zaga.

Vasco - Hélton; Jorginho, Alexandre Torres, Henrique e Felipe; Nasa, Juninho, Juninho Paulista e Alex Oliveira; Romário e Viola. **Técnico** - Oswaldo Oliveira. Local - São Januário. Horário - 17 horas. Juiz - Oscar Roberto Godói (PR).

(Foto: Arquivo GS)

A dupla Viola e Romário no ataque vascaíno

Contusões ameaçam cruzeirenses

Belo Horizonte (AE) - O técnico do Cruzeiro e ex-palmeirense Luiz Felipe Scolari não deverá contar com o atacante Müller no duelo deste domingo, em São Januário, contra o Vasco do técnico Oswaldo de Oliveira, pela Copa João Havelange. O jogador, com fortes dores na virilha esquerda, sequer participou do coletivo da sexta-feira, em que Scolari fez os últimos acertos para pegar os cariocas e buscar a primeira vitória na competição - o Cruzeiro estreou com derrota de 2 a 0 para o Atlético-PR, dentro de casa, no último fim de semana.

Outro que corre risco de não jogar é Fábio Júnior, que sofreu entorse no joelho direito, durante os treinamentos da semana. Na vaga de Müller, o mais provável é que o técnico escale o meia Viveros. Desta forma, ele teria três volantes, já que o colombiano comporia a intermediária com Donizete e Ricardinho. Nada impede, porém, que Scolari, para quem o esquema de três homens de contenção não é o melhor para a disputa da Copa João Havelange, libere Viveros para jogar mais avançado, auxiliando o ataque.

Cruzeiro: André, Rodrigo, Cris, Cléber, Sorin (Alonso), Donizete, Ricardinho, Viveros, Jackson; Geovanni, Oséas. Técnico: Luiz Felipe Scolari.

Goiás defende liderança

São Paulo (AE) - Depois de uma excursão mal-sucedida em Portugal, quando realizou quatro jogos e não venceu nenhum, a Portuguesa quer mostrar para sua torcida que a temporada para ela começa para valer neste domingo à tarde, contra o Goiás, às 16 horas, no Canindé. A partida marca também a estréia do técnico Lula Pereira dirigindo o time da Lusa. Ele foi contratado ainda recentemente para o lugar de *Nelsinho Batista* que deixou o clube após o Campeonato Paulista. No jogo deste domingo a Lusa não contará com Bentinho, Alexandre e Emerson. Os dois primeiros pediram para ser negociados e deixaram o time quando a Portuguesa ainda estava em Portugal.

No Goiás, o técnico Hélio dos Anjos ainda não definiu a equipe titular. A escalação vai depender do recuperação do volante Marabá, que sofreu uma contusão no tornozelo na quarta-feira, durante o jogo contra o Internacional-RS. Se Marabá for bem no teste antes da partida a equipe que vai enfrentar a Portuguesa será a mesma que jogou nos dois primeiros jogos pela Copa João Havelange.

Equipes: Portuguesa de Desportos: Marcelo (Ronaldo); Vágner, Fabrício, Tinho e Paulo Fabrício; Simão, Marquinhos, Evandro e Ricardo Lopes; Junior Amorim e Jean (Cléber). Técnico: Lula Pereira.

Goiás: Harlei; Luciano Baiano, Silvio Criciuma, Juliano César e Marquinhos, Tulio; Josué, Marabá, Dill, Fernandão e Araújo. Técnico: Hélio dos Anjos.

Grêmio promove duas novidades

Porto Alegre (AE) - O atacante Rodrigo Mendes e o centroavante Adão serão as principais atrações do Grêmio neste domingo, contra o Palmeiras, pela Copa João Havelange. Rodrigo Mendes veio do Flamengo, por empréstimo, e é mais uma esperança de melhorar o medíocre futebol apresentado na estréia - derrota de 3 x 0 para o Flamengo, no Maracanã. Adão, ex-Caxias, foi contratado às pressas na sexta-feira. Chegou, treinou e foi confirmado pelo técnico Antonio Lopes, cujo cargo corre perigo.

A fraca performance no primeiro semestre - quando a equipe perdeu tudo o que disputou - e o fracasso no jogo do Rio, somados a um eventual mau resultado diante do time paulista, poderão até causar a demissão de Antonio Lopes.

Até agora, o treinador ainda não conseguiu definir um time titular. O meio-de-campo é frágil e o ataque depende unicamente da inspiração de Ronaldinho. Para o vice-presidente de futebol do clube, Antonio Vicente Martins, o Grêmio, agora, precisa "ganhar ou ganhar".

Grêmio - Danrlei; Patrício, Marinho, Alex Xavier e Roger; Eduardo, Edinho, Rodrigo Mendes e Zinho; Ronaldinho e Paulo Nunes. Técnico - Antonio Lopes. Local - Estádio Olímpico, domingo, às 18h30.

Palmeiras escala o lateral Arce

São Paulo (AE) - O lateral-direito Arce será a maior atração do Palmeiras no jogo deste domingo, contra o Grêmio, às 18h30min no estádio Olímpico, em Porto Alegre. O jogador paraguaio volta ao time depois de três meses de inatividade, por causa de uma cirurgia no púbis. Arce retorna aos gramados contra seu ex-time, na vaga de Nenem, suspenso por ter sido expulso de campo no empate por 0 a 0 com o Botafogo-RJ, quinta-feira, no Parque Antártica.

A outra novidade da equipe do técnico Marco Aurélio é o colombiano Asprilla, que ficou ausente contra o Vitória e o Botafogo por ter viajado ao seu país. Asprilla entra no lugar de Alberto, também expulso do gramado contra o Botafogo. Marco Aurélio gostou do rendimento do Palmeiras no empate com o time carioca.

Palmeiras: Sérgio; Arce, Tiago Mathias, Gilmar e Jorginho; Fernando, Flávio, Juninho e Asprilla; Pena e Adriano.

Parreira tem baixas com Bahia

Belo Horizonte (AE) - O Atlético-MG enfrenta o Bahia neste domingo, às 16h, no Mineirão, embalado pela vitória 4 a 3 sobre o San Lorenzo, em Buenos Aires, quinta-feira, pela Mercosul. O time do técnico Carlos Alberto Parreira, que estreou na Copa João Havelange com um empate sem gols com o Botafogo, no último fim de semana, pode ter dois desfalques: o goleiro Velloso e o volante Cleisson, que deixaram o campo, na Argentina, com problemas musculares. Os jogadores serão avaliados minutos antes do jogo, para saber se têm condições.

Parreira ficou satisfeito com o redimento da equipe contra o San Lorenzo e, independentemente de eventuais substituições, quer a mesma garra no Mineirão, quando faz sua estréia oficial ante a torcida atleticana. "O grupo esteve determinado em Buenos Aires, bem aplicado taticamente, e esperamos repetir isso contra o Bahia, embora seja um jogo muito difícil", disse. Caso Velloso e Cleisson sejam vetados, o goleiro Kléber e o volante Gallo devem ser os substitutos.

O treinador não descarta, contudo, a possibilidade de colocar o apoiador Caíco na vaga de Cleisson, o que deixaria o time mais ofensivo. O atacante Valdir, que integrou o Santos no primeiro semestre e foi devolvido ao clube mineiro, praticamente acertou sua permanência no Atlético ontem, em reunião com dirigentes. Valdir vinha sendo pretendido pela Portuguesa.

ATLÉTICO-MG: Kléber (Velloso), Mancini, Cláudio Caçapa, Gilberto e Ronildo; Valdir, Gallo (Cleisson), Ramon, Lincoln; André e Guilherme. Técnico: Carlos Alberto Parreira. Juiz: Wagner Tardelli (RJ) Local: Mineirão, 16h.

Juventude muda esquema

Campinas (AE) - O técnico Nelsinho Baptista, que estréia no comando da Ponte Preta neste domingo, às 16 horas, contra a Juventude, em Caxias do Sul, não pretende fazer mudanças profundas no time que derrotou o América-MG, por 3 a 1, na última quarta-feira. O novo treinador foi contratado para o lugar de Estevam Soares, demitido pela diretoria do clube por "falta de experiência" para comandar o time na Copa João Havelange.

Ponte Preta: Adriano; Daniel, André Santos, Ronaldão e Clodoaldo, Roberto, Mineiro, Adrianinho e Piá, Washington; Narcizio. Técnico: Nelsinho Baptista.

Nelsinho inicia trabalho no comando da Ponte

Porto Alegre (AE) - Depois de empatar em 1x1 com o Flamengo na rodada de abertura da Copa João Havelange, o Juventude enfrenta a Ponte Preta neste domingo em Caxias do Sul. É a segunda partida consecutiva do time em seu estádio, decorrência do cancelamento do jogo do meio da semana contra o Santa Cruz, em Recife. O técnico Roberval Davino gostou da suspensão. Com isso, ganhou mais tempo para ajustar a equipe, montada nas últimas semanas com a contratação de 17 jogadores.

Davino deve alterar o esquema de jogo. Durante os treinos da semana, ele utilizou um sistema com três zagueiros. Colocou o recém-contratdo Maxsandro na zaga junto com Marco Aurélio e Paulo César. E experimentou o volante Marcelinho na função de ala direito.

No ataque, a novidade deverá ser Canindé, que fará dupla com o centroavante Adriano.

Juventude: Humberto; Maxsandro, Marco Aurélio e Paulo César; Marcelinho, Sidnei, Lúcio, Caio e João Marcelo; Canindé e Adriano. Técnico - Roberval Davino. Local - estádio Alfredo Jaconi, domingo, às 16h.