PREÇO DO EXEMPLAR R$ 0,50
EXEMPLAR INTERIOR R$ 0,70

GAZETA DE SERGIPE

ARACAJU, QUARTA-FEIRA 11 DE ABRIL DE 2001

FUNDADOR: ORLANDO DANTAS

ANO XLVI - Nº 12.670

ODONTO SERV
SEU CONVÊNIO ODONTOLÓGICO
Pça. da Bandeira, 104 - São José
Fone: (079) 211-2145 - 211-5825

INFORME GS

O prefeito Marcelo Déda (PT) reagiu com ironia às críticas de José Almeida Lima (PDT) à sua administração. Acha que o presidente do PDT ainda não admitiu que perdeu a eleição logo no primeiro turno. *(Página 4A)*

PLENÁRIO

O prefeito de Lagarto, Jerônimo Reis, é candidato ao governo do Estado em 2002, pelo PSDB. E já vem trabalhando neste sentido. Jerônimo tomou essa decisão por não admitir que o seu partido, o maior do Estado, não tenha candidato ao governo. *(Página 6A)*

TEMPO

Nublado a parcialmente nublado, com possibilidade de chuvas em áreas isoladas. Ventos fracos, temperatura estável. Máxima de 31ºC e mínima de 23ºC na capital e no litoral. No sertão e região oeste, máxima de 33ºC e mínima de 20ºC. *Fonte: Inmet*

(Edinah Mary)

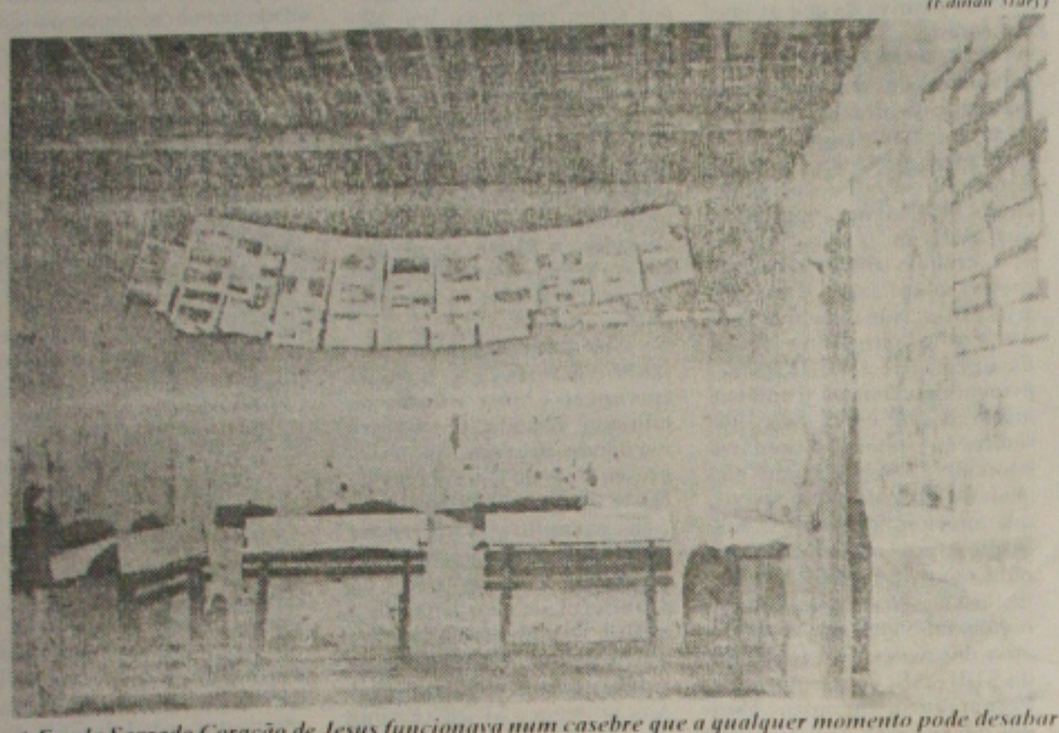

A Escola Sagrado Coração de Jesus funcionava num casebre que a qualquer momento pode desabar

CPI JÁ APURA CORRUPÇÃO EM INSTITUTO

Comissão apresenta 14 requerimentos e convoca promotor do MP

Instalada no dia 29 de março, a Comissão Parlamentar de Inquérito (CPI) destinada a investigar denúncias de irregularidades administrativas e corrupção no Instituto de Previdência do Estado de Sergipe (Ipes) começou ontem efetivamente a funcionar. O primeiro dia dos trabalhos da CPI foi marcado por uma enxurrada de requerimentos - 14 no total - e discussões sobre a condução dos trabalhos. Entre os requerimentos apresentados, um é de autoria do deputado estadual Gilmar Carvalho (PT), sete do relator da CPI, deputado Augusto Bezerra (PMDB), três da deputada Susana Azevedo (PPS) e três do deputado Valmir Monteiro (PFL). Todos os requerimentos foram ontem mesmo aprovados, por unanimidade. O primeiro requerimento, de Gilmar Carvalho, convoca o promotor de Justiça Eduardo Seabra, para falar sobre a investigação realizada pelo Ministério Público. *(Página 3A)*

(Edinah Mary)

Bacalhau: preços nos supermercados assustam a maioria dos consumidores, que preferem substitui-lo ou comprar o mais barato

Escolas são retrato do abandono

As escolas Sagrado Coração de Jesus, no povoado João Gomes, e Acrisio Cruz, no povoado Malhada Velha, no município de Itabaiana, região Agreste do Estado, são o retrato do descaso do poder público para com o setor educacional. A primeira, que funcionava num casebre de taipa, foi interditada esta semana. A outra, hoje, serve apenas como depósito para adubos e ração animal. *(Página 2B)*

Postos vão manter preços da gasolina

A maioria dos postos de revenda de combustíveis não deve repassar ao consumidor a redução de 5,4% nos preços da gasolina, fixada pelo governo federal junto às refinarias. A expectativa era a de que na bomba os preços caíssem em média 4,5%. Mas na maior parte dos postos da capital, a gasolina comum continua sendo vendida a R$ 1,59, em média. *(Página 1B)*

Governo admite prorrogar mais uma vez CPMF

A cobrança da CPMF, que por lei continua em vigor até junho de 2002, pode ser prorrogada, ao longo do próximo ano. Foi o que admitiu ontem o ministro do Planejamento, Orçamento e Gestão, Martus Tavares. Ele disse que o governo precisa de uma solução para encontrar uma receita equivalente aos R$ 18 bilhões anuais hoje gerados pela contribuição. *(Página 7A)*

Bacalhau, muito caro, assusta o consumidor

Comer bacalhau, uma tradição na Semana Santa, vai ficando a cada ano uma opção mais distante da mesa da maioria dos sergipanos. O produto está cada vez mais caro e, a depender do tipo, pode custar entre R$ 7,90 a R$ 70,00, o quilo. "Encontrei bacalhau por R$ 40, R$ 60 e até R$ 70. Antigamente, pelo que sei, esse alimento era consumido apenas por pessoas pobres", reclamava ontem o aposentado Alípio Correia. *(Página 3B)*

(Marcos Lopes - Agência Sergipe)

Animais com suspeita de febre aftosa apreendidos em Propriá

A Emdagro apreendeu ontem à noite na cidade de Propriá, na divisa com Alagoas, sete animais, que estavam entrando de forma clandestina no Estado. Os animais, de procedência do Estado de Alagoas (zona infectada pela febre aftosa), foram apreendidos pelos técnicos da Emdagro e encontram-se na Nutrial, na cidade de Propriá. Segundo o presidente da empresa, Wolney Brito, os animais serão sacrificados hoje por volta das 9h, no frigorífico, e os ossos e as vísceras serão queimadas. Wolney lembrou que esta é primeira vez no Nordeste, que animais clandestinos são apreendidos e sacrificados. "Sergipe é zona livre de febre aftosa e nenhum animal vindo de qualquer outro Estado do Nordeste, à exceção da Bahia, pode entrar no Estado", frisou o presidente, ressaltando que o cerco ao transporte clantestino de animais não terá trégua.

Obras do Teatro Tobias Barreto estão em ritmo acelerado e podem ser concluídas no final do ano. (Página 4C)

COMERCIANTE É MORTO COM UM TIRO

Página 5A

TRIBUNA GS

Luiz Antonio Barreto
e-mail:pesquise@netdados.com.br

Programas Radiofônicos (III)

Silva Lima marcou época em Sergipe, com sua voz chorosa, seu inglês de cais de porto, sua versatilidade para os microfones. O Informativo Cinzano foi, por muito tampo, o grande noticiário, sensacionalista, ferino, que avassalava o povo na audiência cativa, as 12:25 h, na mesma e importante Rádio Liberdade. O que era notícia no Informativo Cinzano repercutia, imediatamente, na capital e no interior, notadamente em períodos eleitorais. Silva Lima foi uma peça valiosa, a serviço da UDN leandrista, mas que projetou-se além da política, para uma contribuição que ia do esporte ao cinema, da notícia ao consultório sentimental. Parada dos Esportes, Programa de Cinema e Pergunte ao Silva Lima foi ain programas da grande audiência.

A Parada dos Esportes era um programa, na rádio seqüência, após o Informativo Cinzano. Era um noticiário dos clubes, tendo como característica musical uma tradicional marcha militar alemã, vulgarmente conhecida como Batatinha. Silva Lima comandava o programa, com a mesma verve com que transmitia, pioneiramente, os jogos no Estádio de Aracaju, onde mais tarde foi construído o Batistão. Antônio Barbosa e Flodualdo Vieira foram seus discípulos e companheiros de programas e jornadas desportivas, contando com outros, e dentre eles o Tonho Ron Ron, que tinha dificuldades de falar, mas quando falava era um primor de humor e de descontração. Quando Silva Lima anunciava, aos gritos, o Tonho Ron Ron completava: "Ô gou da porra, Lima."

O programa de cinema de Silva Lima não era, propriamente, uma novidade, nem alguma coisa especial, porque naquele período todos os jornais locais mantinham colunas da sétima arte, o mesmo acontecendo com as emissoras de rádio. João Simões Filho, que depois foi viver, como funcionário do Banco do Brasil, no Rio Grande do Sul, José Carlos Monteiro, que é, hoje, comentarista internacional da Globo News e editor internacional do jornal O Globo, e Ivan Valença, o bravo e resistente crítico, atualizado constantemente, como demonstrou como comentarista da Tv Cidade, durante a festa da entrega do Oscar, assinaram colunas e apresentaram programas, sendo o mais comentado o Falando de Cinema.

Silva Lima apresentava o seu programa sobre os filmes e os astros da tela no começo da noite, e contava com um comentarista, com quem dialogava, que era apresentado como Professor Gastão, e que não era outro se não o professor e economista Antônio Rocha Santos, da equipe do CONDESE, um dos mais respeitados técnicos de Sergipe, com passagem bem sucedida na administração pública, na gestão do prefeito José Aloísio Campos. O outro programa, o último que conquistou audiência, foi Pergunte a Silva Lima, apresentado na Rádio Difusora, com a participação de Cinara, pseudônimo de uma professora pública municipal, e de Pedrinho dos Santos, hoje um pesquisador da história, servindo tanto ao Instituto Histórico e Geográfico de Sergipe, como a Biblioteca Epifânio Dória. Era um programa curioso, alegre, com tiradas bem humoradas e nem sempre convenientes de Silva Lima, que continha alguma originalidade, traço marcante do radialista, em tudo o que fazia.

Envelhecido, abandonado pelos políticos a quem, com toda a fidelidade serviu e por quem expôs sua própria vida, dirigindo um Jeep, adoeceu e entrou em decadência, perdendo ouvintes e patrocinadores, morrendo praticamente esquecido. Silva Lima obteve esplêndida votação para vereador à Câmara municipal de Aracaju, nos anos 70, mas decepcionou-se com a votação para deputado estadual, dois anos depois, e não conseguiu reeleição. Depois dele, ninguem fez nada parecido, ainda que o rádio continui a ser, em Sergipe, o veículo que mais se moderniza, e que, ao mesmo tempo, mais permite a projeção pessoal dos talentos diante dos microfones, no improviso da linguagem e do discurso, como modos de comunicação.

Santos Santana, nascido no lado alagoano do rio São Francisco, era a voz. Uma voz bonita, bem colocada, de tom agradável, aliada a uma capacidade inconfundível de dizer as coisas. Não era voz de noticiarista, como a de Cadmo Nascimento, da Rádio Jornal, ou, mais tarde, Dermeval Gomes. Era uma voz de crônica, de comentário, de narração de festas e de solenidades, na busca das outras vozes, nas entrevistas, sem papel, sem rodeios. Santos Santana foi para Sergipe, sem exagero, o que César Ladeira foi para o Rio de Janeiro. Enquanto na cidade maravilhosa o cronista era o sergipano Genolino Amado, aqui as crônicas eram de Santos.

> O que era notícia no Informativo Cinzano repercutia imediatamente na capital e no interior

Souza, o grande poeta, o maior de todos os poetas da terra (ou da língua?). Não foi sem razão que Santos Santana se fez, também, autor das crônicas que levava ao ar, fazendo dos assuntos cotidianos, prosaicos, páginas memoráveis, tanto pelo texto, como principalmente pela interpretação. Um livro póstumo, com uma antologia das crônicas sobre Aracaju, imortalizou Santos Santana, para a alegria de admiradores como Heráclito Rollemberg e Carlos Cruz.

Ainda da linhagem dos grandes do rádio avulta o nome de Carlito Melo, com o seu curioso Carrossel da Alegria, no fim da tarde, na Rádio Liberdade, onde o "cavalinho samba" corria na disputa com os "cavalinho bolero, baião", e outros ritmos destacados durante uma hora de alegria e de prazer. E dizia ele, todos os dias: "Se vocês encontrarem na rua um sujeito com um lenço no bolso, que mais parece um lençol, se não for ele (Carlito Melo) é imitação." Carlito Melo incorporava, também, o personagem Caboclo Jeremias, apresentando, logo no começo da manhã, um programa sertanejo, recitando poesias matutas e falando como tabaréu. A imagem do radialista o fez vereador e deputado estadual. *(continua)*

GAZETA DE SERGIPE

Diário matutino fundado em 13 de janeiro de 1956 de propriedade da Gazeta de Sergipe S/A.
Diretor-Presidente: Paulo Roberto Dantas Brandão
Diretor Executivo: Luiz Antonio Barreto
Diretor Executivo: Ricardo Augusto Dantas Brandão
Gerente Comercial: Nairson Barreto Socorro
Gerente Administrativo: Ercnildes Nogueira de Farias
Redação, Administração e Oficinas, Av. Juscelino Kubitscheck, Nº 396-A - Bairro Santo Antônio - Aracaju - Sergipe
PABX-(79) 236-2002 - FAX - (79) 236-2112. END. ELETRÔNICO gazeta@netdados.com.br (Comercial) gazeta2@netdados.com.br (Redação)
HOME PAGE: http://www.gazetadesergipe.com.br
REPRESENTANTES COMERCIAIS - São Paulo, Rio de Janeiro e demais estados, SIMA-SEARA-SERVIÇOS DE IMPRENSA, RÁDIO E MARKETING LTDA - Rua Guilherme Guimle, 272, 6º Andar B-Botafogo-RJ-CEP:22270-060-OF:RJ. FONE: (021)539-2811-FAX: (021)539-2874. BRASÍLIA - RIL PUBLICIDADE - SBN - Quadra 02 Bloco J. Edifício Engº. Paulo Maurício 8º andar s/815 - CEP.70040-903 - Fone: 061-326.8505
Noticiário Nacional - AGÊNCIA ESTADO
Os artigos assinados são de inteira responsabilidade de seus autores, não necessariamente refletindo a opinião do jornal.

GAZETA DE SERGIPE

DIRETOR GERAL: PAULO ROBERTO DANTAS BRANDÃO
DIRETOR: LUIZ ANTONIO BARRETO EDITOR: GILVAN MANOEL

Sudam e Sudene

A mídia tem escancarado as denúncias envolvendo a SUDAM - Superintendência do Desenvolvimento da Amazônia, situada no Pará e, no rodão, citam a SUDENE - Superintendência do Desenvolvimento do Nordeste, mesmo quando se sabe que não há parentesco e nem semelhança nas atividades das duas agências de desenvolvimento. As denúncias que têm como alvo a SUDAM não são novas e desde a década de 80 que circula nos jornais, sem esclarecimentos. O ressurgimento de problemas pendentes ocorreu na briga dos senadores Bader Barbalho, que representa o Pará no Senado, e Antônio Carlos Magalhães, representante da Bahia. A SUDENE entra de gaiato, e sofre todas as conseqüências dos procedimentos, atabalhados, que o Governo Federal anuncia, para dar uma satisfação à sociedade brasileira.

A SUDAM foi criada, durante o período dos governos militares, em 1966, juntamente com a SUDECO, em 1967, com objetivos definidos. Uma iria executar o planejamento e a coordenação do Governo Federal na Amazônia, valendo-se da política de incentivos fiscais. Outra tinha uma destinação parecida, para a região Centro-Oeste. As duas entidades, subordinadas ao então Ministério do Interior, visava a integração do dasenvolvimento brasileiro, tendo como inspiração a SUDENE, criada em 1959, quando o Brasil cumpria um Plano de Metas, de modernização econômica e social. São, portanto, origens diferentes, pressupostos distantes, e práticas diferenciadas. Não que a SUDENE seja, em sua história de 42 anos, um modelo de gestão regional, mas com certeza a sua existência é muito mais positiva do que as suas co-irmãs.

A SUDENE tem, a seu favor, índices de crescimento econômico e de desenvolvimento social, decorrentes de sua ação mediadora, junto aos Governos Estaduais e Prefeituras municipais. Os Distritos Industriais, que aceleram o progresso fabril, criando milhares de empregos qualificados é um dos seus êxitos. Não fossem os fundos a os incentivos, na junção da União, que a SUDENE representava, com os Estados e muito do que existe hoje, nos setores primários, secundário e terciário não existiriam. São projetos agrícolas, industriais, que alteram, ainda que lentamente a face econômica das populações nordestinas. A revitalização de setores vitais para a indústria, como um teste, foi uma das ações bem sucedidas da SUDENE, em Sergipe, em, Pernambuco, em outros Estados nordestinos. O novo perfil industrial, criado polos Distritos Industriais, também é digno de destaque.

Outro aspecto de muita importância da atuação da SUDENE é o do fortalecimento do turismo, através da montagem de uma infra-estrutura adequada às necessidades da chamada "indústria sem chaminés." Dezenas ou uma vez centenas de hotéis, restaurantes, equipamentos diversos, contaram com os recursos da SUDENE e sem eles nada havia para o incremento do turismo. Além de tudo, a SUDENE foi, por muito tempo, a porta aberta da solidariedade, quando a gente nordestina enfrentava os tempos secos, sem água, sem alimento, sem perspectiva de melhorar a vida. Por tudo o que fez a SUDENE tem um crédito no Nordeste e com os nordestinos, impagável. Esvaziada, reduzida em sua capacidade operacional, com seus técnicos desestimulados e seus serviços sucateados, a SUDENE perdeu espaço regional, perdeu recursos, poder político, o que prejudica a região.

Vincular a SUDENE a SUDAM e arrastá-la na fama da corrupção é uma atitude, no mínimo, suspeita. O ministro Fernando Bezerra, que é representante do Rio Grande do Norte no Senado Federal, não pode permitir que a SUDENE mergulhe no buraco negro da suspeita, e acabe extinta ou transformada num órgão decorativo. O ministro da Integração Regional precisa reagir, estancar essas tentativas nocivas, proteger a SUDENE e unir as forças do Nordeste em defesa da autarquia. Está aí um projeto da mais absoluta prioridade, que diferentemente do projeto da transposição das águas do São Francisco, que separa os nordestinos, irmana todo e os que desejam o desenvolvimento à região, superando o atraso, projetando um futuro próspero, rico e justo para com todos os que habitam esta rica região, que deu ao Brasil riqueza, trabalho e história.

Edidelson

Ipes: Cancro Social

Odil Telles

Considero-me otimista vocacional, mas vivo com os pés bem plantados no chão, sou realista e, por isso, não me iludo com essas bobagens demagógicas que outros objetivos não têm senão tapear o povo. Não acredito nesta CPI que acaba de ser instalada na Assembléia Legislativa para apurar o que se passa com o IPES. Acho CPI uma instituição literalmente desmoralizada. Não acredito em CPI do Oiapoque, do Chui, de Brasília e, principalmente, nesta de Sergipe. Explico: Ninguém, absolutamente: ninguém, vai denunciar que houve omissão e negligência de Albano Franco, homem educado, fala mansa, mas uma lástima no plano social. Falo omissão, calcado numa declaração de secretário chegado a Albano que: há quatro meses declarou aqui mesmo nesta brava Gazeta. Eis as palavras exatas, sem tirar ou botar alguma vírgula: "A crise do IPES era previsível". Ora, se a crise, era previsível e o governo nada fez para impedir, subentende-se que se omitiu.

O governo nem está aí para o setor social e tudo indica que o social que ele conhece é o elevador social de edifício que só pode ser usado por gente rica, cheirosa e visitantes grã-finos. Como a CPI vai explicar que as pensionistas sempre receberam nos primeiros dias, em todos os governos, e agora são tratadas como rebotalhos, recebendo costumeiramente atrasado e à prestação, isto é um pouquinho agora e o resto depois, Deus sabe quando? Como explicar que o 13º salário sempre foi pago no mês de dezembro e o do ano passado ficou na geladeira?

Não. Não e não. Não vai chegar em nada. A conclusão servirá apenas, a julgar pelo retrospecto, para aumentar as pilhas de papeis nos empoeirados arquivos da Assembléia e engordar a conta bancária de muita gente. Tenho pela Susana Azevedo e por José Rivaldo, grande apreço. Orgulho-me da amizade deles, mas é difícil que desagradem o chefe, preocupado somente em alinhavar conchavos, agradar a aliados passageiros da chuva, literal e exclusivamente em detrimento do povo. O desejo ardente de Albano é viajar por qualquer bobagem e ajeitar em cargos generosos as pessoas dóceis ao seu governo, que fecham os olhos para os absurdos cometidos.

O futuro de José Rivaldo e Augusto Bezerra vão depender da atuação deles. Na eleição passada, Zé Rivaldo foi bem votado entre as velhinhas, que mesmo não tendo obrigação devido a idade, foram às urnas prestigiá-lo. Uma delas, com 80 anos, chegou a sair de cadeira de rodas e se arrastando votou nele. Após o pleito foi à casa dela, por sugestão minha: agradecer o voto. Não só esta velhinha como várias outras, estão atentas. Além disso, existem os parentes e amigos das pensionistas. Rivaldo é homem correto e sério. Não o fosse, não seria juiz de Direito, mas acho que por uma questão de lisura, talvez excesso de lisura, o cargo deveria ser entregue a Gilmar Carvalho ou a outro parlamentar da oposição. Acho também Augusto Bezerra homem de conduta acima de qualquer suspeição, mas ser relator e pertencer a um partido que está dando sustentação a Albano Franco, não é recomendável. CPI, que ninguém acredita e sempre dá em pizza, como o povo diz, deve ser composta por gente da oposição. Que Deus tome conta das velhinhas! De uma coisa tenham certeza os componentes desta CPI. O desrespeito que se comete com as pensionistas é do conhecimento do grande público e todo mundo, quem se sensibilizou com o desapreço cometido e os parentes delas, filhos, netos e famílias pobres que dependem de ajuda, estão atentos à atuação dos deputados. E quem derrapar para ser agradável ao governador, certamente terá uma surpresa quando as urnas forem abertas nas próximas eleições.

Noite dessas um cidadão chamado Pedro, com aproximadamente cem quilos de simpatia, conversou comigo sobre Salgado, presidente do IPES. Ele estranhou que o dirigente, seu ex-colega da Telergipe, homem correto e acima de qualquer suspeição, esteja metido num elefante branco atolado de problemas, quando poderia estar na fazenda dele, ao lado da honrada mulher e da família, descansando. É verdade. O que este cidadão deveria fazer era renunciar e abrir o verbo. Isto é, falar que a culpa é de Albano Franco, cabeça do sistema, que teima em não repassar verba. A secretária de Administração, dona Izabel Nabuco, outra figura honrada e irmã do presidente do IPES, deveria fazer a mesma coisa. Ficar ao lado do seu admirável marido, Paschoal Nabuco, meu velho amigo e por quem tenho apreço.

Enquanto isso, as velhinhas continuam sem receber o 13º salário do ano passado, além do constrangimento odioso de estar recebendo os salários de fevereiro deste ano aos poucos, como se faz com prestação no comércio. É revoltante. Extremamente revoltante! E termino com uma frase na minha penúltima crônica: "Quem desrespeita os velhos não merece apreço nem admiração dos mais novos". O que Albano prometeu é cômico se não fosse trágico. Disse que o 13º salário seria pago a partir de maio. Ora, a partir de maio, no mínimo será junho. Se será todo ele pago, só Deus sabe, mas a julgar pelo escandaloso esquema implantado pelo IPES, deverá ser aos poucos, à prestação, como se faz com o pagamento de cada mês. O governador, para avivar as memórias dos mais esquecidos, também prometeu no início de dois mil: a partir de novembro não mais faltará água em Aracaju". E esse novembro é do ano "São Nunca", porque Aracaju, notadamente na periferia, sofre os rigores da falta de água.

É só.

Condenado

Acrísio Tôrres

Estas, as últimas notícias, novas pouco agradáveis sobre o velhaco, de nome Buarque, que, em maio/99, convidado pelo reitor Lima, da UFS, abriu, pasme!, na capital sergipana um seminário, "Pensar Sergipe". Resultados? Nulos! Lê-se no *JBr*, DF, de 27 de março, "O ex-governador Buarque, PT/DF, foi condenado a passar cinco meses na cadeia, mas vai pagar a pena em liberdade, prestando serviços à comunidade numa creche ou abrigo para idosos. A sentença é do juiz Alfeu Gonzaga Machado, da 14ª Zona Eleitoral do Distrito Federal, que considerou o petista duplamente culpado por abuso de propaganda na época em que era governador e por desobediência às determinações do TSE. Tudo começou com uma representação do Pmdb contra a propaganda do governo do PT, no DF, e com a teimosia do ex-governador em não atender à determinação do TRE/DF de retirar a expressão 'Governo Democrático e Popular' das peças publicitárias, o que caracteriza propaganda pessoal e partidária". Esclarece a notícia, "Ao invés de retirar a publicidade, Buarque mandou cobri-la com panos pretos, simbolizando luto, numa evidente provocação à decisão judicial. O juiz Alfeu Gonzaga Machado entendeu, então, que o ex-governador deveria ser condenado por infração ao artigo 347 do CEB. Escreveu o juiz, na sentença, 'O sentenciado, ao ensejo da execução dos atos delituosos, se mostrou resistente e perseverante em reproduzir sua conduta criminosa. Tanto que muito bem soube diversificar a forma de afrontar as liminares defendas. São circunstâncias que determinam a elevação da pena. Lembrou ainda o juiz, que o crime de Buarque foi cometido mediante desobediência eleitoral em plena campanha política que visava sua reeleição ao cargo de governador do DF. Neste caso, além de ser condenado a cinco meses de detenção, *pena comutada para a prestação* de serviços à comunidade, Buarque terá de pagar R$ 15.100,00 pelas custas do processo". Nota o jornal, "Para a condenação de Buarque, muito contribuiu seu ex-secretário de CS, L. G. Motta, da UnB. Diz o juiz que o depoimento de Mota, em vez de ajudar o réu acabou confirmando os fatos com frases soltas. Todas as suas mentiras levaram-no a contradições ruinosas a Buarque. É taxativa a sentença, 'Houve sim o dolo, manifestado na vontade livre e consciente de desobedecer as ordens da justiça eleitoral... Houve a consumação com a prática da omissão principalmente ao protelar com desculpas de que não teria tempo suficiente para o cumprimento das liminares. Essa mesma representação acatada pela justiça eleitoral conseguiu a condenação do ex-governador na justiça comum. O TJ. DF, determinou que Buarque fique inelegível por três anos". Mas, pasme!, lê-se na *Veja*, nº 1694, de 4 de abril, texto do sr. S. Abranches que, ignorando a trajetoria política do velhaco Buarque na UnB, onde instalou a anarquia cultural e desviou verbas, e no governo do PT, no DF, onde instalou o caos e a corrupção, intenta em vão defendê-lo. Diz, pasme!, que o farsante é "conhecido nacionalmente pelas políticas públicas que implementou (eleiçoeiras, todas) e não por malversação de dinheiro público (R$ 7 milhões a devolver, e agora cinco meses de cadeia e multa de R$ 15 mil, etc.)". Bolsa-escola? Programa meramente eleiçoeiro! Mas, afirmar que, ficando inelegível por oito anos, Buarque "desfalcará o número de políticos íntegros na ativa", e, pasme!, "capazes de melhorar o padrão moral de nossa vida cívica"? De duas uma (ou as duas?): ou esse sr. Abranches é um maluco, ou vendeu-se ao "íntegro" Buarque, que, como diz, num cochilo, "é homem abonado, tendo sido governador". Termina o sr. Abranches traindo-se nas suas falsas razões em favor de Buarque, ao dizer, "Não registrei grandes manifestações de indignação (os crimes foram bem maiores), nem mesmo no partido de Buarque (o PT, facção de farsantes)". Malgrado, este mês, por iniciativa do PT, é evidente, o velhaco Buarque receberá o título de cidadania brasiliense. É um deboche. *Pruh pudor!* ***(Da UnB. Da ASL. Do IHGS.)***

GOVERNO

Vigência da CPMF será prorrogada

Ministro diz que governo precisa de uma solução para substituir receita de R$ 18 bilhões

Brasília (AE) - O ministro do Planejamento, Orçamento e Gestão, Martus Tavares, afirmou ontem que não está descartada a possibilidade de prorrogação da vigência da CPMF ao longo de todo o próximo ano. Por lei, a CPMF continua em vigor até junho de 2002. Martus disse que nenhuma alternativa está descartada e a prorrogação é uma delas. Ele afirmou que o governo precisa de uma solução para encontrar uma receita equivalente aos R$ 18 bilhões anuais que hoje são arrecadados com a contribuição.

Por lei, a CPMF continua em vigor até junho de 2002

Isto não significa, segundo Martus, que uma solução para o imposto vá trazer aumento da carga tributária, pois deve haver a substituição de um imposto pelo outro. Segundo o ministro, existe uma rigidez muito grande no volume de gastos e o governo precisa encontrar uma alternativa para a fonte de receitas da CPMF.

A definição desta alternativa, segundo Martus, terá de sair até o final do primeiro semestre, entre julho a agosto, quando o projeto de lei orçamentária para 2002 será encaminhado ao Congresso. O ministro disse que o governo vai trabalhar para uma solução técnica eficaz, mas ao mesmo tempo política, que passe pelo Congresso. O ministro evitou, no entanto, relatar quais as demais alternativas que o governo estuda para substituir a CPMF.

Ele também disse que o governo faz um grande esforço junto às lideranças do Congresso para a aprovação da cobrança dos servidores inativos, e que há governadores apoiando a proposta. Martus esteve com o ministro da Fazenda, Pedro Malan, discutindo o projeto de Lei de Diretrizes Orçamentárias para o ano que vem.

MERCADO

IGP-DI registra alta de 0,80%

Rio (AE) - A inflação de março medida pelo Índice Geral de Preços - Disponibilidade Interna (IGP-DI) ficou em 0,80%. O número superou os 0,34% de fevereiro e também as expectativas do mercado para o IGP-DI, que, segundo pesquisa do Banco Central divulgada na última sexta-feira, eram de 0,50%, em média.

Diante do surpreendente resultado, o chefe do Centro de Estudos de Preços da Fundação Getúlio Vargas (FGV), Paulo Sidney Melo Cota, reviu para cima suas previsões de inflação para 2001. Para os Índices Gerais de Preço calculados pela FGV, a previsão de Cota aumentou de entre 4% e 4,5% para entre 4,5% e 5%, e para os índices de preços ao consumidor (IPCs) da FGV, ele prevê agora 4,5% e não mais 4%. Cota observou que esses novos números se baseiam na hipótese de a cotação do dólar estabilizar em cerca de R$ 2,15.

Cota explicou, porém, que o efeito da alta do dólar em março só vai repercutir nos preços este mês e, assim, disse, o aumento do IGP-DI em março não ocorreu por causa do dólar. Segundo Cota, o motivo principal para a alta foi a grande aceleração dos preços agrícolas no atacado, cuja variação passou de 0,30% em fevereiro para 3,03% em março.

Cota afirmou que a alta dos produtos agrícolas teve motivos diversos. Um deles foi o início da entressafra do leite, que subiu 5,26%. As doenças da vaca louca e febre aftosa no exterior também contribuíram para aumentar os preços no Brasil ao ajudar o aumento das exportações de carnes, o que diminuiu a oferta interna dos bovinos, que subiram 2,12%. A proximidade da Páscoa, elevou os preços dos ovos, que são matéria-prima para o chocolate e encareceram 10,65%. A falta de chuvas afetou a oferta de feijão (alta de 17,61%) e de laranja (6,75%) e outros fatores também influíram na variação dos preços agrícolas.

A alta dos produtos agrícolas elevou o Índice de Preços por Atacado (IPA) de 0,31% em fevereiro para 1,01% em março. Além disso, a inflação dos produtos agrícolas no atacado afetou o Índice de Preços ao Consumidor (IPC-DI), que subiu de 0,40% para 0,56%, respectivamente.

Segundo Cota, o grupo alimentação, com alta de 1,41%, foi responsável por 0,35 ponto percentual do total de 0,56 do IPC-DI.

Cota observou ainda que álcool e gasolina caíram nos postos durante o mês de março, antes mesmo da redução dos preços nas refinarias. A gasolina diminuiu 0,30% nos postos e o álcool barateou 2,52% no atacado e 1,88% nos postos. Em abril, a redução deve continuar e compensar em parte os efeitos da alta do dólar na inflação, de acordo com Cota. Ele prevê que em abril IGP-DI, IPA e IPC-DI continuem nos mesmos patamares de março, com alguma redução dos preços dos produtos agrícolas no atacado.

Cota observou que o núcleo do IPC-DI subiu de 0,36% para 0,53%. De acordo com ele, isso mostra que "há uma consistência na alta dos preços, provavelmente em função desse leve aquecimento da economia e de uma recuperação de renda".

Juros - Cota considera que uma queda dos juros na próxima reunião do Comitê de Política Monetária (Copom) "está fora das expectativas" e que a taxa básica de juros, a Selic, poderá ser mantida ou aumentada.

Segundo Cota, o dólar está caindo muito devagar e com muita oscilação, mas se a entrada de divisas por superávit comercial continuar e se somar à aparente melhora nas expectativas em relação à Argentina, que já está ocorrendo, isso deve influir para um recuo do dólar. "Só não sei para qual patamar", disse.

Comissão adia relatório sobre painel

Brasília (AE) - Apesar do laudo dos peritos da Universidade de Campinas (Unicamp) indicar a existência de riscos de violação (falhas) do painel utilizado durante as votações secretas do Senado, a comissão que investiga a vulnerabilidade do sistema está com dificuldades para apontar os responsáveis.

A dificuldade fez com os técnicos da Consultoria Legislativa do Senado prorrogassem a entrega do relatório detalhado, que ocorreria hoje, para a quarta-feira da semana que vem. "Se o relatório fosse entregue ontem seria afirmado 'sem violação', mas não está descartado o surgimento de novas provas", afirmou o presidente da comissão, Dirceu Teixeira de Matos. "O relatório não será vazio nem inconsistente", completou ele.

A comissão começou a trabalhar com base no laudo preparado pelos peritos da Unicamp, encarregados da análise (sobre a vulnerabilidade do painel), depois de reportagem publicada na revista IstoÉ, na qual é transcrita uma conversa entre o senador Antonio Carlos Magalhães (PFL-BA), ex-presidente do Senado, e três procuradores, em que afirma dispor de uma lista (com os nomes dos senadores) de quem votou contra e a favor à cassação do ex-senador Luiz Estevão Oliveira (PMDB-DF), em junho do ano passado.

Responsabilidades - A comissão não está conseguindo acusar individualmente quem teria responsabilidade, uma vez que foi constatada a vulnerabilidade do sistema. Para os técnicos, se fossem apontadas as responsabilidades nesta fase das investigações o Prodasen (Centro de Processamento de Dados do Senado) como um todo poderia ser indiciado.

Outro problema é responsabilizar a empresa gaúcha Eliseu Kopp, fornecedora do painel de votações, pois a comissão descobriu que a licitação que escolheu a companhia não especificava o item "segurança".

Os técnicos afirmam, ainda, que a falta de conclusão da varredura dos 15 mil arquivos apagados dos discos rígidos que continham os programas de computador do painel, realizada pelos peritos da Unicamp, contribuiu para atrasar a elaboração do relatório. "Vamos trabalhar no feriado porque não queremos fazer avaliações levianas, precisamos de mais uma semana para obter maior segurança", disse Matos.

Na quarta-feira após o feriado a Comissão de Ética deve ouvir o depoimento do foneticista Ricardo Molina, que degravou uma das fitas que registraram a conversa de ACM com os três procuradores. No mesmo dia o corregedor-geral do Senado, Romeu Tuma (PFL-SP), pretende entregar ao relator Saturnino Braga (PSB-RJ) seu relatório sugerindo o aprimoramento do sistema eletrônico do painel de votações de tal forma que os senadores obtenham garantias de que não há riscos de violação nas sessões secretas.

Ele vai propor, ainda, a abertura de um processo penal contra a empresa gaúcha Eliseu Kopp por "venda enganosa".

Armínio Fraga afirma não ter vergonha de ser "um liberal"

Porto Alegre (AE) - O presidente do Banco Central, Armínio Fraga, afirmou segunda-feira à noite em Porto Alegre (RS) que não tem vergonha de se autodenominar "um liberal". Ele apresentou a definição durante um painel do 14o Fórum da Liberdade, evento realizado anualmente pelo Instituto de Estudos Empresariais (IEE) na capital gaúcha e que se encerrou na madrugada de ontem. "Eu não tenho nenhuma vergonha de dizer publicamente: sou um liberal e creio que esta filosofia tem muito a contribuir", resumiu Fraga, que começou sua intervenção às 22h45 para falar sobre o tema "Anatomia do fracasso público: questão social brasileira".

Fraga se recusou a conceder entrevistas em Porto Alegre. Abordado várias vezes enquanto permaneceu na Federação das Indústrias do Rio Grande do Sul (Fiergs), local do fórum, não respondeu a nenhum questionamento da imprensa. Em sua palestra, disse que o País tem muito a avançar em questões como reforma tributária e política de comércio exterior e elogiou as ações do governo na área da educação - diante do ministro da área, Paulo Renato Souza, que participou do mesmo painel. Além disso, afirmou que, "com o Plano Real e o que veio depois dele, encontramos um caminho que hoje nos oferece a chance de sairmos desta fase difícil".

MST - O senador Eduardo Suplicy (PT-SP), outro palestrante da noite, fez a defesa do Movimento dos Trabalhadores Rurais Sem Terra (MST), numa resposta indireta ao presidente do IEE, Telmo Netto Costa Júnior. Na abertura do fórum, às 20h30, o dirigente do IEE havia criticado o MST, que classificou de um grupo "paramilitar". Suplicy afirmou que o MST "pode até causar alguma preocupação aos senhores, mas é preciso compreender suas razões".

Suplicy afirmou que os defensores de idéias neoliberais, liberais ou do capitalismo parecem não ter estudado a fundo o que os autores identificados com estas teorias dizem a respeito do combate à pobreza, pois, segundo ele, vários deles são favoráveis a políticas de renda mínima. Suplicy disse que o governo federal foi convencido, após muita demora, de que a política de renda mínima aplicada à educação "não é um paliativo, é uma coisa importante".

Em sua palestra, foi a vez de Paulo Renato Souza responder ao senador petista. O ministro disse que não foi possível implantar a bolsa-escola no começo do governo Fernando Henrique Cardoso, pois o sistema educacional "não estava preparado" naquele momento. "As professoras do Nordeste ganhavam R$ 20,00 por mês. A bolsa-escola pode chegar a até R$ 45,00 por família", comparou Souza.

De acordo com o ministro, foi preciso fazer "uma revolução fiscal" na área da educação, com a criação do Fundo de Desenvolvimento do Ensino Fundamental (Fundef), para poder adotar a bolsa-escola. O presidente mundial do BankBoston, Henrique Meirelles, e o presidente do departamento de Ciências Econômicas da Academia Nacional de Ciências de Buenos Aires (Argentina), Alberto Menegas Lynch, também participaram do painel na noite de ontem, que foi concluído às 00h30 desta terça-feira (10).

O Fórum da Liberdade prossegue ontem no Teatro do Sesi, na Fiergs, com debates sobre saúde e educação. O presidente nacional do PDT, Leonel Brizola, participará do painel "Crise educacional: revolução via mercado", a partir das 10h45, junto com os professores José Luiz Carvalho e Og Leme, além do filósofo Olavo de Carvalho e da presidente da Sociedade de Instrução Primária de Santiago (Chile), Patrícia Matte. À tarde, haverá debates sobre previdência e competitividade, os últimos desta edição do fórum.

FHC anuncia campanha para economia de energia elétrica

Brasília (AE) - O presidente Fernando Henrique Cardoso anunciou ontem em seu programa semanal de rádio "Palavra do Presidente" que a partir da próxima semana o governo estará lançando uma campanha nas emissoras de rádio e TV para orientar a população a economizar energia elétrica. "Queremos economizar 10% e aumentar a oferta em 5% para enfrentar esta crise", afirmou o presidente, lembrando que a falta de chuvas para encher os reservatórios de água está ameaçando o abastecimento de energia nas regiões Sudeste, Centro-Oeste e Nordeste.

Para evitar maiores riscos de desabastecimento, o governo, segundo o presidente, está atuando em duas frentes: orientar o consumidor para racionalizar energia e acelerar as obras para aumentar a oferta. Já na semana passada, segundo o presidente, foi iniciada a construção de três usinas termoelétricas no eixo Rio-São Paulo, que por serem movidas a gás são instaladas em tempo inferior ao das hidroelétricas.

Ao fazer um rápido histórico sobre a energia elétrica no País, Fernando Henrique destacou que na década de 80 a capacidade de produção e distribuição de energia se esgotou. "É por isso que estamos privatizando nossas usinas. Energia elétrica é um bom negócio para quem tem capital", ressaltou o presidente que aconselha os consumidores a se associarem a megaempresários para participar deste negócio.

FUNDAÇÃO DE APOIO À PESQUISA E EXTENSÃO DE SERGIPE
AVISO DE LICITAÇÃO
Tomada de Preços 02/2001
OBJETO: MANUSEIO, PREPARO, FORNECIMENTO E DISTRIBUIÇÃO DE REFEIÇÕES HOSPITALARES.
TIPO DE LICITAÇÃO: MENOR PREÇO
DATA DA ABERTURA: 08 de Maio de 2001 às 09:00h
Os interessados poderão obter o Edital e informações na FAPESE, Rua Lagarto, 952, Centro, Aracaju-Se, no horário das 08:00 às 11:00 horas e das 14:00 às 17:00 horas e pelo telefone/fax (079) 211-1342.
Aracaju, 10 de abril de 2001
Tânia Lima de Azevedo Farias
Presidente em Exercício da Comissão de Licitação

ODONTO SERV
Seu convênio odontológico
O Melhor Convênio Odontológico do Estado
PLANOS: EMPRESARIAL E INDIVIDUAL
- Coberturas sem carência
- Urgência final de semana e feriados
- Mais de 120 odontólogos credenciados
- Atendimento com hora marcada
- Descontos em clínicas médicas
- Atendimento nos Estados de Sergipe, Alagoas, Bahia e Sergipe
Informações
(0xx) 79 211-2145-211-5825

PROMOÇÃO
HOUSE DESIGN STORE
Móveis e Decoração
DESCONTOS DE ATÉ 50%
Av. Desembargador Maynard, 86 | tel.: 259-2166

PROGRESSO
TRANSPORTANDO VIDAS COM CARINHO
VIAÇÃO PROGRESSO LTDA. Telefax: (0xx) 79 241-2993
Av. Marechal Rondon, 956 - CEP 49.080-170 - Aracaju/Sergipe
progresso@infonet.com.br

BADERNA

Sem-terra incendeiam imóveis

Manifestantes destruíram casa grande, carro e casa de hóspedes de usina em Pernambuco

Recife (AE) - Cerca de 1.300 sem-terra, ligados ao Movimento Nacional dos Trabalhadores Rurais Sem-Terra (MST) e Comissão Pastoral da Terra (CPT), incendiaram e depredaram, na madrugada de ontem a Usina Aliança, no município de Aliança, em Pernambuco. Foram destruídos a casa grande, um carro Monza, a casa de hóspedes, o departamento de pessoal, o laboratório de cana, o almoxarifado e parte da indústria. Os sem-terra já haviam destruído arquivos e móveis do escritório central, no domingo, quando invadiram a empresa, desativada há cinco anos.

Os sem-terra deixaram o local às 13h30, pouco antes do cumprimento do mandado de reintegração de posse, determinado pela Justiça. Eles seguiram para a cidade de Aliança, onde fariam protesto e depois foram para o assentamento Gregório Bezerra, no município vizinho de Vicência, dentro da Marcha Nacional pela Reforma Agrária, que se encerra dia 17, no Recife.

DESTRUIÇÃO - Os 21 cômodos da casa grande - 14 quartos, duas cozinhas e cinco salas - foram destruídos. O incêndio provocou o desabamento de parte do teto e do reboco das paredes. O mobiliário colonial, porcelanas, louças finas, cristais, duas geladeiras, dois freezer, fogões, ventiladores, enceradeiras, equipamento de ginástica da casa foram quebrados, queimados ou destruídos, assim como portas, janelas e vidraças. Na garagem, além do Monza, foram queimados um guincho, um motor, um gerador e peças de automóvel.

"Foi um desabafo dos trabalhadores, um ato contra um símbolo da repressão que os trabalhadores sofrem há 300 anos", afirmou o líder regional do MST, Jaime Amorim. "O pessoal quebrou com raiva, não por pirraça, fizeram o que os seus avós e pais deixaram de fazer".

> "O pessoal quebrou com raiva, não por pirraça"

Os trabalhadores estão revoltados com o atraso na desapropriação de 22 engenhos da usina - 7 mil hectares - e querem impedir que seja financiada a recuperação da empresa, "falida, abandonada e com débito de R$ 250 milhões". As terras da usina já foram vistoriadas duas vezes pelo Instituto Nacional de Colonização e Reforma Agrária (Incra), sendo consideradas improdutivas. No início do ano, uma liminar conseguida na Justiça Federal pela empresa, que pertence ao Grupo Pessoa de Melo, sustou o processo de desapropriação. O Incra recorreu e aguarda a decisão da Justiça.

COMÉRCIO FECHA - Até o momento da saída dos trabalhadores do local eles ainda fizeram fogueiras com móveis destruídos e depredaram parte da maquinaria, que jogavam dentro de uma vala cheia d'água onde passavam as esteiras para lavagem da cana-de-açúcar. O comércio de Aliança, para onde eles seguiram à tarde fecharam suas portas temendo saques.

ASSASSINATOS - De acordo com os líderes do movimento, a revolta dos sem-terra também era motivada pelas denúncias de torturas e assassinatos de trabalhadores que teriam sido praticados na usina. No escritório que destruíram, eles encontraram 9 fotos de 8 trabalhadores mortos à bala, a facadas ou atropelados. As fotos vão ser divulgadas pela internet pelo advogado da CPT, Bruno Veloso, que as qualificou de "macabras". Ele disse que as fotos são antigas, provavelmente da década de 60, mas que os donos da Usina Aliança são os mesmos. As fotografias, carteiras de trabalho retidas e contratos de trabalhadores menores de idade achados pelos sem-terra serão encaminhados ao Ministério Público para investigação.

O advogado da Usina Aliança, Vaudrilo Guerra, informou que a empresa vai entrar com ação penal contra os que acusaram a usina de ser instrumento de tortura e assassinatos e, na ação de reintegração de posse, pedirá indenização pelos danos ao patrimônio. Eles devem fazer a avaliação dos prejuízos ainda nesta semana.

"As acusações são ridículas", disse o advogado, acusando o MST de ter trazido as fotos e duas espingardas 12 que disseram estar em poder dos vigilantes, para forjar denúncias contra a usina. "A empresa jamais faria isso e qualquer empresa que tivesse praticado tais atos não guardaria as provas", argumentou. Ele informou que os dois vigilantes não andam armados, para evitar confronto com sem-terra, usando apenas aparelhos celulares "para pedir socorro" em caso de conflito.

INQUÉRITO - O delegado de Aliança, Carlos Veloso, abriu inquérito para apurar os atos de vandalismo e confessou ter sido uma "simulação" a prisão do chefe da vigilância, Júlio Lopes da Silva, que ele promoveu ontem, por porte ilegal de arma. "Foi uma estratégia para tirar o vigilante vivo do local", afirmou, contando que os sem-terra estavam embriagados, fora de controle e queriam linchar o segurança. "Eles gritavam polícia é merda, justiça é merda, vamos entrar e matar", disse o delegado, que algemou o rapaz e o tirou do local por um atalho para evitar a agressão. "Éramos 13 policiais (dois civis e 11 militares) contra mais de mil pessoas", explicou.

JUNGMANN - Jaime Amorim disse que o ministro do Desenvolvimento Agrário, Raul Jungmann, que havia considerado um ato de vandalismo e suicídio político a depredação ocorrida no domingo, podia pensar o que quisesse sobre o movimento. "Ele devia fazer a reforma agrária e não criar instrumentos para impedir que ela se realize", disse. O padre Thiago Thorlby, da CPT, acrescentou que o ministro estava fazendo "politicagem, enganando o Brasil com um Banco da Terra que está falido e com uma reforma agrária pelo correio".

A marcha dos sem-terra prevê manifestações nos municípios de Nazaré da Mata, Tracunhaém, Carpina, Paudalho e São Lourenço, até chegarem, a pé, à capital pernambucana.

O prefeito de Aliança, Elane Vieira (PMDB) disse ter sido surpreendido com a violência dos sem-terra. Segundo ele, a desativação da Usina Aliança, única indústria do município, deixou 3 mil pessoas desempregadas.

Em Alagoas, BR é bloqueada

Maceió (AE) - Cerca de 1.200 trabalhadores rurais sem-terra, ligados ao Movimento Nacional dos Trabalhadores Rurais Sem-Terra, Movimento de Trabalhadores (MT) e à Comissão Pastoral da Terra, interditaram ontem pela manhã um trecho da BR-101, perto da cidade de Messias, a 45 quilômetros de Maceió. A interdição começou cedo e provocou congestionamento de caminhões. Não houve saque. No final da manhã a rodovia foi liberada, a pedido da Polícia Rodoviária Federal.

Os sem-terra também atearam fogo em uma plantação de cana-de-açúcar, às margens da BR-101, como protesto contra as ações de usineiros, considerados inimigos da reforma agrária. Eles marcham rumo a Maceió. As manifestações desse tipo, segundo as lideranças do MST, vão continuar até 17 de abril, quando será realizado um ato público na capital alagoana, em protesto pela não punição dos assassinos dos 19 sem-terra em Eldorado dos Carajás (PA). Eles foram mortos pela Polícia Militar em 17 de abril de 1996.

Segundo Vladimir Agostinho, do MT, as manifestações denunciam o descaso do governo federal com a reforma agrária e a violência contra os sem-terra em Alagoas. "Em menos de um ano já ocorreram três assassinatos de sem-terra e até agora ninguém foi punido", protestou. No Estado, segundo Agostinho, há 12 mil famílias assentadas em 52 áreas à espera da regularização da terra.

SAQUE - Anteontem à tarde os sem-terra saquearam um caminhão de frios que vinha de Chapecó (SC), na altura da cidade de Messias. Líderes do movimento justificaram dizendo que os agricultores estavam com fome, e até então, desde que iniciaram a marcha, em 5 de abril, não haviam recebido nenhuma ajuda de alimentação dos governos estadual ou federal.

Itamar reage com ironia à aliança

Belo Horizonte (AE) - O governador de Minas, Itamar Franco (PMDB), reagiu com ironia ontem à notícia de que a cúpula peemedebista estaria mantendo uma articulação para dar nova cara ao partido, com a ajuda do Palácio do Planalto e apoio dos principais líderes do PSDB. Itamar, que retornou ao PMDB há cerca de dois meses disposto a pregar a ida da legenda para a oposição ao governo federal e a ser candidato à Presidência da República, insinuou que boa parte da cúpula do partido é formada por pessoas desonestas, que deveriam mesmo se juntar aos tucanos.

"Há poucos dias, assisti ao presidente da República interferir no Congresso Nacional para não criar uma Comissão Parlamentar de Inquérito", disse o governador, referindo-se à estratégia do governo para impedir a CPI da Corrupção, com êxito sobre a bancada peemedebista no Senado. "Agora ele volta a interferir no PMDB, dizendo que vai indicar as lideranças do partido", prosseguiu Itamar, segundo nota divulgada por sua assessoria. "Seria melhor ele pegar toda essa gente ética (entre aspas) do partido e levá-la para o PSDB e deixá-lo bem partidão dele."

As rengas de Itamar com a chamada cúpula do PMDB vêm se intensificando a cada dia, o que reforça especulações sobre sua possível nova saída da legenda. No início da semana, ele deu um ultimato ao partido para tirar, em 15 dias, o presidente do Senado, Jader Barbalho (PA), do comando nacional do PMDB, sob a ameaça de recorrer à Justiça. A alegação de Itamar é de que Jader deveria ter deixado a presidência da legenda assim que foi eleito para o cargo maior do Congresso, já que o estatuto peemedebista impede que o dirigente nacional ocupe postos na administração pública.

SUDAM

Contratos serão cancelados

Brasília (AE) - A Superintendência de Desenvolvimento da Amazônia (Sudam) vai começar, a partir de segunda-feira (16), a cancelar diversos projetos financiados com recursos públicos que estão irregulares ou foram obtidos por meio de fraudes. Ontem, o primeiro lote ficou pronto e não serão mais submetidos ao conselho deliberativo da Sudam. "A decisão será ad referendum (até que seja referendada)", explicou o interventor da Sudam, José Diogo Cyrillo.

Segundo Cyrillo, ainda não há número determinado de projetos nem em que regiões estão instalados, mas poderão ser acima de dez. "Entretanto, este é apenas o primeiro de uma série de outros lotes que vamos soltar nos próximos dias", afirmou o interventor da Sudam. Pelo levantamento feito pelo órgão, a maior parte deles deve ficar no Pará, onde existe um grande número de empreendimentos irregulares ou resultado de fraudes.

Esta semana, a Sudam começou a fazer a identificação dos atuais proprietários de projetos financiados com recursos públicos.

"Estamos procurando os proprietários até para saber que eles estão ainda à frente das empresas", diz Cyrillo. Ontem, a corregedora-geral da União, Anadyr de Mendonça Rodrigues, esteve na Secretaria de Controle Interno do Ministério da Fazenda, que integra o grupo do governo que investiga as irregularidades na Sudam. Ela visitou também o Supremo Tribunal Federal e Superior Tribunal de Justiça.

VAZAMENTOS - O ministro da Justiça, José Gregori, cobrou ontem do procurador-geral da República, Geraldo Brindeiro, que investigue o vazamento das conversas gravadas pela Polícia Federal de pessoas suspeitas de fraudes na Sudam. Gregori disse que a divulgação da escuta telefônica prejudicou o curso da apuração, mas garantiu que a PF continuará trabalhando no caso.

Na véspera, quando o ministro da Integração Nacional, Fernando Bezerra, cobrou da PF a investigação na Sudam sem o conhecimento de autoridades do governo, a Polícia Federal, por sua vez, responsabilizou procuradores pelo vazamento do grampo. "Eu pedi a abertura de um inquérito e espero que o doutor Brindeiro esteja fazendo a mesma coisa com relação aos procuradores", disse. Pelo seu raciocínio, como as investigações em torno da Sudam correm em segredo de Justiça, o vazamento de informações só pode ter partido de algum dos órgãos ligados diretamente ao caso: a própria PF ou o MPF, que tiveram acesso irrestrito ao material das apurações.

As suspeitas dentro da própria polícia recaem na Procuradoria da República em Tocantins, onde o inquérito estava desde o dia 23 de março. Na própria nota oficial divulgada anteontem, a Polícia Federal mencionou o fato, e na conversa que teve com Gregori o diretor-geral da PF chegou a falar sobre a possibilidade de o vazamento ter ocorrido no Ministério Público, mas não citou nomes. "A nós, do Ministério Público, não interessava o vazamento, mas sim o sigilo para podermos concluir o caso", afirmou o procurador da República no Estado, Mário Lúcio Avelar. "Portanto, as suspeitas são infundadas", acrescentou Avelar.

O temor, dentro do governo, é de que novos vazamentos aconteçam. Foram produzidas, em seis meses, cem fitas com diálogos de 20 pessoas, num total de mais de 360 horas de gravações, e dezenas de relatórios com transcrições das conversas dos suspeitos. Desde o início do mês passado, quando surgiram as informações sobre a escuta telefônica, a PF não conseguiu nenhuma nova pista referente aos suspeitos.

Será dada prioridade máxima ao inquérito aberto ontem para apurar o vazamento de parte da escuta telefônica e caberá ao delegado Luiz Fernando Ayres, da Divisão Contra o Crime Organizado e Inquéritos Especiais (Decoie) conduzir as investigações. Ayres foi o responsável pelas investigações em torno do ex-ministro do Esporte e Turismo, Rafael Greca. Cauteloso, o ministro da Justiça descartou quaisquer constrangimentos com o colega da Integração Nacional, Fernando Bezerra, e evitou responder às suas declarações.

"Não houve qualquer problema. Na realidade, a PF fez o que tinha de fazer", desconversou Gregori, que mostrou-se surpreso com o montante de recursos desviados da Sudam, estimado pelo interventor do órgão, José Diogo Cyrillo, preliminarmente em R$ 1,7 bilhão. "É um número forte", reagiu o ministro. "As dimensões de um escândalo, quando se começa a apurar, são sempre maiores do que a expectativa". O ministro da Justiça defendeu alterações profundas no modelo da Sudam, que será extinta pelo Palácio do Planalto. "Não basta colocar na cadeia aqueles que se aproveitaram de recursos públicos", afirmou.

Quadrilha leva R$ 8,7 mi em assalto

Goiânia (AE) - Vinte e cinco assaltantes levaram ontem, por volta das 6h, R$ 8,7 milhões da transportadora de valores Proforte, no Setor Aeroviário, na região noroeste de Goiânia. A informação foi dada pela empresa à Polícia Civil. A Polícia Militar havia informado que o roubo era de cerca de R$ 20 milhões. A ação da quadrilha começou na noite de anteontem, por volta das 21 horas, quando invadiram, em diferentes bairros da cidade, as casas de dois gerentes da empresa, José Luzair da Silva Aparecido e Fábio Hipólito de Carvalho. Um vigia foi ferido no assalto.

Os dois gerentes e suas famílias foram sequestrados, o que era necessário, pois a abertura do cofre da empresa é dotado de um sistema de segurança que só permite o acionamento da fechadura na presença simultânea de dois gerentes. Sete pessoas, duas mulheres, quatro crianças e um homem, foram feitos reféns para que os dois funcionários colaborassem. Todos foram libertados ontem pela manhã, em um matagal no município de Bonfinópolis, próximo a Goiânia, depois que o assalto foi consumado e os bandidos estavam seguros de que não estavam sendo seguidos.

VIGIA FERIDO - Por volta das 6 da manhã, enquanto parte do grupo ficou vigiando as famílias de Aparecido e Carvalho, os gerentes foram levados até a sede da empresa. Ao chegarem, os seguranças abriram os portões. Um vigilante da Proforte, João Batista da Costa, notou a movimentação suspeita e tentou impedir a entrada do grupo, mas os bandidos atiraram e o feriram de raspão no abdome. Foram disparados cinco tiros de fuzil no portão da empresa.

O grupo então se dividiu. Parte dos assaltantes seguiu com os gerentes até o cofre, enquanto um deles, armado com um fuzil Ruger, permanecia na entrada dominando os funcionários que chegavam para trabalhar. Os gerentes foram obrigados a usar suas senhas para abrir o cofre e 14 malotes levados pelo grupo. Ao sair os bandidos pegaram a fita do sistema de vigilância interna.

A quadrilha deixou a sede da empresa em um Tempra com placas de Salvador e em uma picape S-10 branca. Os carros foram abandonados perto da empresa. A polícia ficou sabendo do assalto por volta das 7 horas e localizou os veículos. Dentro deles foram encontrados um fuzil Ruger com seis carregadores e muita munição, além de um rádio walkie-talkie.

Jader resolve dispensar defesa

Brasília (AE) - O presidente do Senado, Jader Barbalho (PMDB-PA) declara-se "confortável" no episódio das denúncias de corrupção na Superintendência do Desenvolvimento da Amazônia (Sudam) e dispensa a defesa do ministro da Integração Nacional, Fernando Bezerra (PMDB). Ao mesmo tempo, dirigentes do PMDB solidários a Jader acusam uma "campanha orquestrada" para desmoralizar não só o presidente do partido como toda a atual cúpula e ameaçam arrastar governo e aliados para a CPI da corrupção.

Para provar que a ameaça é concreta, o deputado José Priante (PMDB-PA), primo de Jader, assina hoje o requerimento para criar as CPIs da Sudam e da corrupção. "Querem me transformar no grande pecador deste País, mas não preciso da defesa de ninguém, porque os fatos falam por si só e nada há de concreto contra mim", disse Jader.

"Se é para ficar com o carimbo de todas as mazelas do País, não vejo outra saída fora da CPI", ameaçou um cardeal do PMDB, referindo-se à Comissão Parlamentar de Inquérito (CPI) ampla para apurar corrupção, que o governo tanto se esforçou para evitar.

Jader dispensa defesas com o argumento de que foram nove meses de investigações na Sudam e 360 diálogos gravados sem que nenhuma denúncia contra ele fosse registrada. "Não conseguiram por mais frase a mais suspeita", salienta o senador. Ele reage com desdém aos questionamentos sobre suas ligações com o empresário Geraldo Pinto da Silva, acusado de dirigir uma firma especializada em abrir empresas e forjar projetos para a Sudam. "Se o homem diz que não me conhece, considero qualquer especulação de um relação imensa porque não tenho nada a ver com isto."

BLOCO DOS SUJOS - O dirigente do PMDB não admite ver o companheiro ser tratado como "alvo fácil", em meio a uma "orquestração" extremamente prejudicial à imagem do partido. "Resolveram pintar o PMDB como bloco dos sujos, mas baile bom, acusando, é com muita gente", ameaça o cardeal.

Enquanto isto, Jader desafia os partidos de oposição não só a instalar a CPI da Sudam como a pôr para funcionar o inquérito das obras inacabadas. "Podem fazer todas as CPIs que quiserem, porque, até aqui, tudo o que conseguiram provar foi que a minha única culpa é ter dirigentes indicados por mim na Sudam, como se eu fosse o único político que fizesse indicações neste País." Mais do que isto, ele cobra uma acusação concreta, com o argumento de que, até nos regimes anti-democráticos e na inquisição, as pessoas iam para a fogueira sabendo do que eram acusadas.

Ele ainda atribui a "campanha" ao senador Antonio Carlos Magalhães (PFL-BA), por conta da briga em torno da sucessão do Senado, mas não cita seu nome. "Fui à presidência do Senado não por decisão minha mas pela vontade da maioria da Casa e não será pela campanha de um ministro descontente com o resultado que a maioria será desrespeitada."

FHC diz que não trabalha por nenhuma candidatura do PSDB

Brasília (AE) - A sensação, dentro do próprio PSDB, de que o presidente Fernando Henrique Cardoso já fez uma opção para a sucessão de 2002 e passou a trabalhar pela candidatura do ministro da Saúde, José Serra, levou-o a adotar um tom mais conciliador diante dos presidenciáveis de seu partido. Hoje, durante uma solenidade na cidade goiana de Formosa, Fernando Henrique reafirmou que ainda não está trabalhando por nenhuma candidatura à sua sucessão.

"Se disserem, como dizem, que cada vez que o presidente sai com algum ministro é porque (ele) é cabo eleitoral desse ministro, todos os meus ministros são candidatos à Presidência da República", disse. "Porque eu vou sair com todos eles pelo Brasil afora, não pensando em candidatura, mas numa única candidatura: a de que o Brasil seja um país melhor, mais digno de ser vivido."

A avaliação de que o presidente já tem seu candidato é compartilhada por importantes quadros do PSDB, numa referência aos gestos e elogios de Fernando Henrique a Serra. Até mesmo o lançamento do nome do ministro Pedro Malan (Fazenda) para o jogo sucessório, na semana passada, foi considerado mais um lance favorável ao ministro da Saúde.

"Fernando Henrique acabou salvando Serra ao tirá-lo do centro dos holofotes no momento em que estava em maior evidência", observou um cardeal tucano com bom acesso ao presidente.

Tucanos cobram sua participação

Brasília (AE) - O presidente Fernando Henrique Cardoso está sendo pressionado pelo seu partido para influir na definição do nome do futuro presidente do PSDB antes de sua viagem para a reunião de cúpula de Quebec, no Canadá, na próxima semana. A maior preocupação no ninho tucano é de que não haja um prolongamento da disputa até o dia 19 de maio, data marcada para a convenção do partido que elegerá a nova Executiva Nacional do PSDB. Já no Palácio do Planalto o cuidado é o mesmo: que não haja uma nova fragmentação da base, como ocorreu com o PFL e o PMDB, que enfrentam processos de divisão interna.

"Quanto mais tempo demorar nesta definição, haverá mais risco de um conflito entre as forças políticas do partido e entre os próprios postulantes", adverte o líder do PSDB na Câmara, deputado Jutahy Magalhães (BA). A intenção é que na próxima reunião de cúpula do partido, que deve acontecer no dia 28, em Maceió, já haja consenso sobre o nome do novo presidente.

IPES

CPI começa prá valer

Deputados aprovam requerimentos e promotor Eduardo Seabra prestará esclarecimentos

O primeiro dia de trabalho da Comissão Parlamentar de Inquérito (CPI), instalada no dia 29 de março deste ano para apurar possíveis irregularidades do Instituto de Previdência do Estado de Sergipe (Ipes), foi [illegible]

Todos os meios serão colocados à disposição da comissão para o andamento normal

[illegible]

Seabra foi autor do ofício afirmando que tinha elementos para propor ação.

Aprovados 14 requerimentos

[illegible]

Samarone cobra do prefeito Déda posição sobre o PD

O vereador Antônio Samarone (PT) cobrou do prefeito Marcelo Déda (PT) uma posição pública, em relação ao Plano Diretor de Desenvolvimento Urbano de Aracaju. [illegible]

Jane Melo reivindica concurso

[illegible]

Déda avalia os 100 dias e rebate críticas

[illegible]

Goisinho defende saneamento básico

O vereador Goisinho (PT) relatou ontem o resultado do Fórum Nacional realizado em Vitória (ES) que analisou o projeto de Lei 4.147/2001, do governo federal que institui diretrizes nacionais para o saneamento básico. Goisinho esteve presente ao evento que teve quatro mesas redondas debatendo o assunto.

Goisinho leu a "Carta de Vitória" onde em alguns pontos, é colocada a urgente a implantação de uma política nacional de saneamento envolvendo ações de abastecimento de água, esgotamento sanitário, drenagens de águas pluviais e resíduos sólidos nas áreas urbanas e rural, que garanta os princípios básicos da universalidade, equidade, integralidade e gestão pública, com a participação popular e controle de setores integrados com as ações de saúde, meio ambiente, recursos hídricos e desenvolvimentos urbanos.

Na Carta, os participantes do Fórum avaliam que o projeto 4147/2001 não só atende os princípios básicos defendidos por eles, como, ao contrário do que o Governo Federal quer demonstrar, fere a Constituição, a cidadania e inviabiliza a universalização dos serviços.

O vereador petista disse que a importância do Fórum levou a ele aprofundar ainda mais os estudos sobre a realidade de Aracaju e a legislação sobre o assunto. Goisinho disse que encontrou uma lei de autoria do vereador Samarone (PT), que falta apenas a regulamentação – já garantida pelo prefeito Déda – que possibilitará a convocação da Conferência Municipal de Saneamento, onde será aprovado o seu Regimento Interno e a formação do Conselho Municipal de Saneamento.

Goisinho entende que para garantir a titularidade da prestação desses serviços pelo município de Aracaju, vem estudando com todos os setores envolvidos e aproveitando experiências de outros estados, para na próxima semana apresentar uma Emenda à Lei Orgânica municipal. "É preciso garantir que o serviço continue público, para não acontecer como em outros setores", frisou lembrando que na Argentina o serviço foi privatizado e devido à ineficiência foi estatizado novamente.

Andrade diz que rio pode virar canal

[illegible]

INFORME GS

Gilvan Manoel E-mail: gilvanmanoel@uol.com.br

Guerra à vista

O prefeito Marcelo Déda (PT) está se preparando para uma guerra com os sindicatos dos servidores públicos, por conta de um passivo trabalhista que atinge R$ 38 milhões - cerca de 25% do orçamento anual do município. A dívida é velha, já há sentença judicial e depende agora de negociações entre prefeitura e servidores para começar a ser paga. No Sepuma o clima é de confronto e existe a disposição de pedir o bloqueio de receita para que seja garantido imediatamente o pagamento. Se isso ocorrer a administração municipal será completamente engessada e estará comprometido todo o plano de obras previsto pelo prefeito para o primeiro semestre e até a manutenção dos serviços essenciais.

Marcelo Déda tem razão quando diz não há a menor condição de pagar uma dívida nessas proporções com apenas 100 dias de administração. A sua proposta de pagamento do débito em 72 meses pode ter sido um tanto elástica, até porque ultrapassa o seu governo, mas deveria ter sido considerada pelos sindicatos como um sinal de que o prefeito está disposto a negociar e buscar um entendimento.

Nos últimos anos todos os prefeitos vêm enfrentando problemas de débitos trabalhistas com os servidores. Já ocorreu com Wellington Paixão, Jackson Barreto, José Almeida Lima, João Gama e agora Déda. A conta que estourou nas mãos do prefeito petista é proveniente de outubro de 1996, quando o então prefeito Almeida Lima concedeu uma série de vantagens aos servidores, em plena campanha eleitoral, deixando a conta para o seu sucessor. É aquele típico aumento irresponsável e que hoje, com a Lei de Responsabilidade Fiscal, não é mais permitido conceder. Gama recorreu em todas as instâncias judiciais possíveis e no final de sua gestão saiu a sentença.

Nesses casos, o Tribunal de Justiça tem sido maleável com os administradores públicos. Existe a dívida, a prefeitura reconhece mas não dá para se pagar o equivalente a quatro anos em atraso em apenas quatro ou seis meses como propõem os sindicatos, até porque essas vantagens já foram incorporadas aos salários mensais dos servidores, que estão sendo pagos em dia. E a prefeitura não tem folga de caixa.

Ironia

O prefeito Déda reagiu com ironia às críticas de José Almeida Lima (PDT) à sua administração. Acha que o presidente do PDT ainda não admitiu que perdeu a eleição logo no primeiro turno.

Oposição

O PDT integra a bancada de oposição na Câmara de Vereadores. Nas votações de interesse da prefeitura, Déda vem contando com os votos dos quatro vereadores do PT, os dois do PSB e um do PST.

100 dias

Muito colorido, começou a ser distribuído ontem o jornal "Cidade para todos". Segundo o jornalista José Andrade, secretário municipal de Comunicação, é uma prestação de contas dos 100 dias da administração de Marcelo Déda no comando da PMA. Uma novidade: nas quatro páginas não há nenhuma foto do prefeito, como havia ocorrido em outras publicações.

Retrata

Os 115 mil exemplares do jornal serão distribuídos por mala direta em todos os endereços da capital. Todas as ações da prefeitura nesse período, inclusive mutirões de limpeza, são retratados no jornal.

Adverte

Na mensagem, o prefeito retrata que "quem apostou no caos, não teve espaço. Todos os serviços básicos foram mantidos. A cidade continua limpa, as escolas, os postos de saúde e o transporte coletivo funcionam e buscam insistentemente a qualidade".

Violência

A Federação Nacional dos Jornalistas (Fenaj) distribuiu ontem o relatório de violência a jornalistas e outros profissionais de comunicação no ano 2000. O assassinato do radialista Zezinho Cazuza, em Canindé do São Francisco, é um dos casos retratados. Denuncia também as ameaças que o jornalista Luiz Eduardo Dutra vem enfrentando em Canindé.

Caso

O ex-prefeito de Canindé, Genivaldo Galindo, está com a prisão preventiva decretada como mandante do crime desde o dia 13 de março. Mas está foragido.

Intervenção

Na próxima terça-feira, o plenário do Tribunal de Justiça do Estado decide se decreta ou não intervenção em Canindé do São Francisco, conforme solicitação da Procuradoria Geral de Justiça. O MPE propõe intervenção de 180 dias para que o interventor detecte as irregularidades praticadas por Galindo. Não há necessidade da aprovação da intervenção pela Assembléia Legislativa.

Razão

A prefeita Rosa Maria Fernandes Feitosa (PSB), que assumiu o cargo a partir da renúncia de Galindo, tem até segunda-feira para apresentar os documentos solicitados pelo Ministério Público, e que podem evitar a intervenção. Ela é casada com o filho de Galindo.

Antecipa

Câmara Municipal e Assembléia Legislativa realizam sessões hoje de manhã. À tarde não haverá mais expediente. É a antecipação do feriadão. O Tribunal de Justiça já não funcionou hoje.

Tribunal

Dois advogados sergipanos integram a lista sêxtupla para a escolha do desembargador federal da 5ª Região, com sede em Pernambuco e que incorpora Estados nordestinos, inclusive Sergipe. Os advogados Luiz Eduardo Oliva e Luiz Antônio Teixeira disputam com outros quatro a indicação.

Animado

O ex-prefeito João Gama recebeu cópia de pesquisa realizada em diversos municípios sergipanos sobre a eleição para governador e ficou animado. Ganharia com folga de todos os concorrentes em Aracaju e no interior disputa com o ex-governador João Alves Filho.

Chico

O Conselho de Ensino e Pesquisa da UFS aprovou ontem a concessão do título de doutor honoris causa ao compositor Chico Buarque, pelo conjunto de sua obra. Proposto pelo professor Ponciano Bezerra e relatado pelo economista Paulo Roberto Dantas Brandão, o processo foi aprovado por unanimidade. Agora só falta o compositor marcar a data para receber a homenagem.

Pauta

Os líderes partidários e do governo se reuniram ontem com o presidente da Assembléia Legislativa, deputado Bosco Costa (PPB), para definir a pauta de trabalho do Legislativo. A partir de agora as reuniões das comissões técnicas serão realizadas às segundas-feiras, as votações em plenário na terça, e às palestras nas quintas.

Contas

Os deputados estaduais estão convencidos de que a legislação eleitoral que vai regular as eleições de 2002 será a mesma que encontra-se em vigor. Com isso, o prazo para filiações partidárias acaba no mês de setembro. E desde já deputados começam a fazer contas para definir a melhor opção partidária.

Ilegal

Foi descoberto ontem na Câmara Municipal um decreto legislativo reenquadrando o funcionário Renilson Cruz Silva de uma função de nível médio, para procurador judicial 1, função de nível superior. A medida é ilegal porque requer concurso público. O ato foi assinado pela mesa passada - Elber Batalha, Silvio Monteiro e Josenito Vitale -, mas não chegou a entrar em vigor. Na legislatura passada Renilson era vereador.

ÁGUA

Médica quer isenção de taxa e perdão da dívida

As populações dos municípios do Baixo São Francisco, principalmente de Neópolis, Ilha das Flores, Pacatuba, Brejo Grande e Japoatã, não têm condições de pagar a taxa de religação que é cobrada pela Deso e nem a dívida do atraso da tarifa de consumo, que leva ao corte do fornecimento de água. Falta emprego e as famílias dependem da água, querem pagar, mas não podem, avalia a médica-deputada Angelica Guimarães, PL, que , durante palestra do presidente da Deso, Gilmar Mendes, na Assembléia Legislativa, sugeriu a redução da taxa e perdão da dívida, para que a Deso cumpra seu papel social perante as comunidades mais carentes.

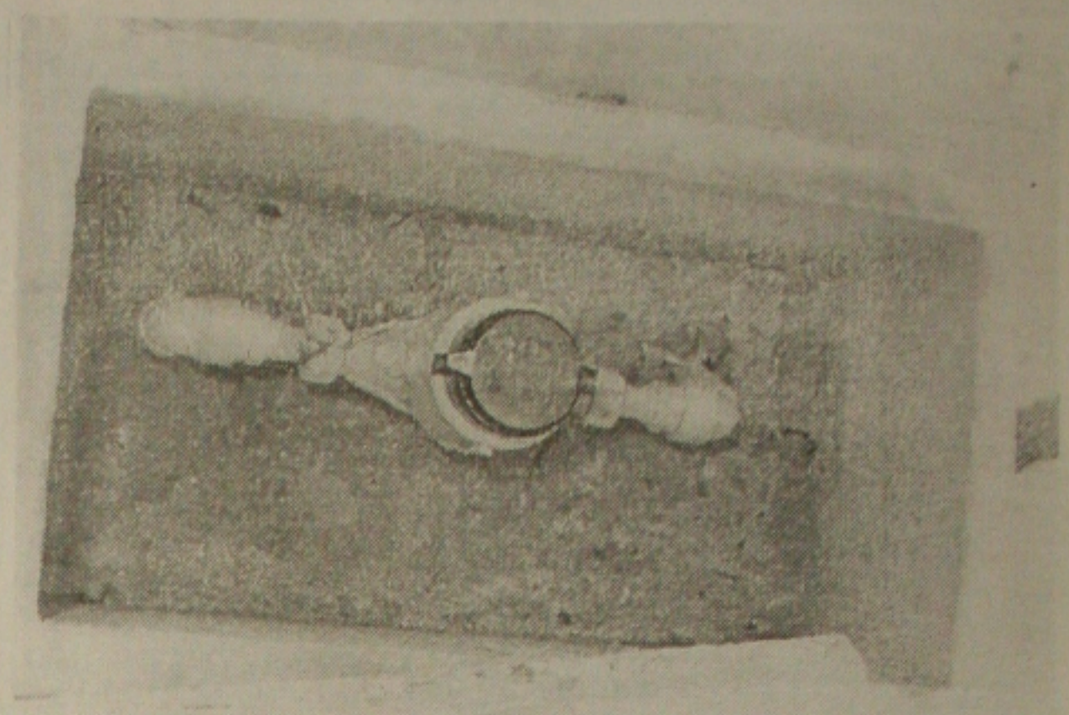

Medidor com defeito, prejudicando usuário, é queixa constante

Angélica também defendeu que haja cobrança de valores diferenciados na taxa de esgoto, que hoje corresponde a 80% do valor total da conta de água. Ela quer que os bairros da periferia de Aracaju, onde as comunidades são mais carentes e tem muita gente desempregada, tenham um valor menor da taxa de esgoto.

Como médica, Angélica avalia que o trabalho desenvolvido pela Deso na área de esgoto, porque é um serviço de relevância prestado a toda comunidade. Nós sabemos que, quando os esgotos são tratados, reduz bastante o número de doenças na infância e adolescência. Gostaríamos apenas que a empresa estudasse despesa e receita, para encontrar uma forma de reduzir essa taxa de esgotos, principalmente na capital, reforçou.

Ligações- Angélica disse que está preocupada com a taxa de religação de água no interior. Nós sabemos que a empresa tem um papel social importante, sobretudo, nos municípios do interior, onde o poder aquisitivo da população é menor e há de se fazer uma diferença, observou.

Angélica disse que, no sertão, os cidadãos estão passando fome, não têm emprego e renda e as ligações de água são cortadas, quando as pessoas mais carentes estão sem emprego e não podem pagar os serviços e precisam dele.

Ela disse que o Baixo São Francisco também tem problemas de miséria, porque a pobreza impera, principalmente em Brejo Grande, Japoatã, Pacatuba, Ilha das Flores. A Deso tem sido um pouco condescendente, não cortando com dois meses de atraso, mas, às vezes, as pessoas atrasam mais de três meses e as ligações são cortadas. Quando o consumidor quer religar, a Deso parcela essa taxa, mas não dispensa a dívida. 'Acontece que é importante que a Deso veja a questão social e as pessoas necessitam dos serviços, disse.'

No sertão, os cidadãos estão passando fome, não têm emprego e renda e as ligações de água são cortadas

Repetiu que se trata de um bolsão de pobreza, pois é uma região com um número elevado de desempregados. Os cidadãos não podem ficar sem água. Nós gostaríamos que houvesse a dispensa do que foi consumido. Essas pessoas não percebem um salário mínimo e não conseguirão pagar toda dívida, reforçou.

Dívida- Gilmar Mendes disse que a Deso, legalmente, não pode isentar os consumidores da dívida. O que nós podemos é aumentar o número de parcelas, ressaltou.

Ele disse que há de se ter uma conscientização com relação ao consumo, porque muita gente gasta acima do necessário. Portanto, as famílias devem ter consciência de que é preciso economizar água, porque não dá para perdoar a dívida. É uma situação difícil, porque a família não tem dinheiro, mas também não reduz o gasto de água, reforçou.

Gilmar disse que a empresa está fazendo campanha de orientação, para que as pessoas não desperdicem água, consumam só o necessário, pagando menos.

O dirigente da empresa ressaltou que a Deso, quando solicitada para consertar vazamento, logo determina o conserto, para evitar desperdício e no interior tem trabalhado em parceria com as prefeituras, buscando reduzir o consumo e manter a rede em perfeito estado.

Por sua vez, Bosco Costa, PPB, agradeceu a palestra de Gilmar Mendes e de Antônio Carlos Góes (presidente do Sindisan), que expuseram a real situação da distribuição de água e tratamento dos esgotos.

Para Bosco Costa, o convite valeu, pois a exposição foi feita por quem conhece do assunto e isso permitiu que os parlamentares tirassem suas dúvidas de uma área importante para toda população, que precisa de água e esgotos tratados, mas também se conscientizar sobre o uso racional de água, que tem um custo de produção cada vez mais elevado. **(Cláudio Messias)**

EDUCAÇÃO

Prefeito não vai admitir que as crianças fiquem fora da escola

Todo esforço deve ser feito, para que as crianças não fiquem fora da escola, em Socorro. Se não tiver acomodação suficiente, vamos alugar prédios, como estamos fazendo, mas só não estuda quem quiser, afirma o prefeito José Franco, PPS, que deu carta branca para a secretária de Educação, Marinúzia Rodrigues de Carvalho, para que o ensino público seja de qualidade e para todos os socorrenses.

Por falta de condições físicas em algumas escolas, a Prefeitura de Socorro teve que elaborar calendários diferentes, mas esse artifício não influenciará no ano eletivo, que será cumprido, obedecendo as diretrizes do governo federal.

Reformas de prédios, aluguel de outros, compra de material para uso nos colégios e garantia da regularidade na distribuição da merenda escolar, fazem parte do elenco de medidas tomadas pelo prefeito de Socorro.

Para evitar custo maior ao município, a secretária Marinúzia Rodrigues tem entre suas metas de trabalho garantir matrícula dos estudantes nas escolas de Socorro, de preferência próxima da residência de cada aluno.

O prefeito compreende que se trata de uma área complexa e que tem suas carências naturais, mas é, para ele, singular, que o município ofereça acomodações dignas para alunos e professores e tem feito um apelo para que a comunidade conserve os prédios escolares, porque eles são um patrimônio de cada um.

Em sua avaliação é preciso que o brasileiro aprenda a valorizar o bem público, compreendendo que ele é construído com o esforço de cada um, por meio dos impostos que são arrecadados. Se o aluno quebra uma carteira, risca uma parede ou comete qualquer outro ato que desabone sua conduta, estará destruindo sua propriedade, porque a escola pública é de todos. Nós confiamos na força dessa juventude, que deseja o melhor e temos fé que se forme uma nova mentalidade sobre o colégio estatal, para que ele recupere a qualidade de ensino que já teve no passado, disserta José Franco.

Compreendendo que a evasão escolar tem na falta de merenda seu principal aliado, José Franco manterá o mesmo sistema de gerenciamento, que tem como norte não deixar faltar merenda e que esta seja reforçada. Sabemos que o aluno bem alimentado tem um rendimento maior, por isso sempre defendendo que a merenda seja um almoço. Nós vamos vencer o desafio de desenvolver Socorro, começando pela educação, para resgatar a cidadania, afiança José Franco.

José Franco diz que educação é prioridade

VIOLÊNCIA

Comerciante morto com um tiro

Ladrões executaram a vítima dentro de estabelecimento em povoado de Nossa Senhora das Dores

O delegado Arsonaldo Matos, de Nossa Senhora das Dores, já iniciou as investigações com o objetivo de prender os bandidos que assassinaram o comerciante Anderson Rodrigues Leão, de 53 anos. O crime aconteceu anteontem (9), no estabelecimento comercial da vítima, no Povoado Cajueiro, em Dores.

Segundo informações dadas pelos familiares à polícia, Anderson tocava sanfona no interior do bar, na presença de seus familiares e clientes, quando os bandidos chegaram e depois de anunciarem o assalto, executaram o comerciante com um tiro na cabeça.

Os bandidos após matarem a vítima, fugiram sem levar nada, tomando destino desconhecido pelas testemunhas. O caso foi levado ao conhecimento da polícia, que se deslocou até o povoado, para realizar os primeiros levantamentos.

Atentado - Os três homens que invadiram a casa da juíza da Comarca de Propriá, Maria de Fátima Ferreira de Barros, armados, ainda não foram identificados pela polícia. O fato aconteceu na noite do dia 24 do mês passado, na casa de veraneio da magistrada, na Praia de Atalaia Nova.

Os bandidos chegaram e depois de anunciarem o assalto, executaram o comerciante com um tiro na cabeça

Conforme informações dadas pelo desembargador Antônio Góis, presidente do Tribunal de Justiça, foi a polícia que alertou a juíza sobre o possível atentado de morte. Ele contou, que Fátima Barros ao saber que poderia ser assassinada, saiu rapidamente da casa de veraneio, vindo para Aracaju.

Horas depois da juíza ter deixado a casa da Atalaia Nova, o desembargador Antônio Góis informou que três homens de identificação desconhecida, em um veículo de placa desconhecida, parou em frente da casa. Os três ocupantes entraram na residência e depois de passearem pela varanda, retornaram ao carro, fugindo logo em seguida, tomando destino desconhecido.

De acordo com Góis, a informação sobre a presença dos três homens, foi passada à juíza pelo caseiro da residência.

Os taxistas têm sido o alvo preferido dos marginais que agem livremente em toda a Aracaju

INSEGURANÇA

Bandido assalta taxista e abandona vítima na praia

Um homem de identificação ainda desconhecida, está sendo procurado pela polícia, por ter assaltado o taxista Joel Souza da Fonseca, de 22 anos. O roubo ocorreu no início da madrugada de ontem, por volta de uma hora. O ladrão levou da vítima R$ 110,00.

De acordo com relato feito pelo taxista, ao registrar o boletim de ocorrência policial, na 12ª Delegacia Metropolitana (Plantonista), na madrugada de ontem, ao chegar nas proximidades do posto de saúde Sinhazinha, na Avenida Hermes Fontes, um homem se passando por passageiro, mandou ele parar o táxi, para em seguida fretar o veículo.

Ele contou à delegada plantonista Eliane Luz, que ao chegar nas proximidades do terminal de integração do Distrito Industrial de Aracaju, o marginal sacou o revólver e anunciou o assalto. A vítima disse ainda à polícia, que depois de ter sido rendido, o bandido exigiu que fosse levado até a Atalaia Velha, onde teve a renda do táxi roubada R$ 110,00.

O ladrão depois de se apoderar o dinheiro, mandou que a vítima descesse, para logo a seguir, fugir com o carro de Joel. O taxista desesperado com o ocorrido, solicitou ajuda da Polícia Militar. Depois de algumas diligências terem sido realizadas, o veículo foi localizado próximo ao local onde o taxista foi abandonado.

Socorro - Na madrugada de ontem, quatro homens de identificação ainda ignorada pela polícia, tentaram furtar cabos de alumínio do depósito da Chesf, em Nossa Senhora do Socorro. O furto foi comunicado à polícia, pelo vigilante do depósito, Reginaldo Gonçalves Silva, de 30 anos.

Segundo o boletim de ocorrência policial registrado pelo vigilante na 12ª DM, ele realizava uma ronda na área do depósito, quando flagrou os quatro desconhecidos serrando os cabos de alumínio. De acordo com Reginaldo, os bandidos ao notarem que tinham sido descobertos, passaram a deflagrar diversos tiros em direção dele, que, para evitar ser assassinado, revidou, deflagrando também diversos tiros na direção dos ladrões.

Os marginais ao verem que outros colegas de Reginaldo chegavam para socorrer o vigilante, fugiram do local, tomando destino ignorado.

Polícia amplia investigações para identificar arrombadores

A polícia ainda não identificou os bandidos que arrombaram a residência do eletrotécnico Valdir Gonzaga Santos, de 49 anos. O furto aconteceu na tarde de anteontem, na Rua Sargento Nezinho, 220, no Bairro 18 do Forte.

O caso foi registrado na 12ª Delegacia Metropolitana (Plantonista). Segundo informações dadas por Valdir à delegada Eliane Luz, ele ao chegar na residência, encontrou a porta do fundo da casa arrombada.

Ele disse ainda, que ao vistoriar a casa, notou que tinham furtado um jogo de camisas do time Master Clube, um botijão de gás e várias peças de roupas. O eletrotécnico ao descobrir que tinha sido alvo dos marginais, foi na noite de anteontem (9), até à 12ª DM, onde registrou o boletim de ocorrência policial. O furto será apurado pelo delegado Caio Marcelo, da 3ª DM (Santos Dumont).

Outro - Foi também vítima dos marginais, a estudante de enfermagem Rosimeire Alves de Oliveira, de 31 anos. O fato aconteceu às 9 horas da manhã de anteontem, na Escola Profissionalizante de Saúde Dr. Augusto Leite.

De acordo com o boletim de ocorrência policial registrada pela vítima, na 12ª DM, os bandidos furtaram dela a carteira porta-documentos, contendo carteira de identidade, CPF, cartões de crédito, carteiras de assistência médica das filhas, e R$ 85,00.

Fraude no Detran é apurada

O presidente do Departamento Estadual de Trânsito, Newton Porto, negou a participação de funcionários do Detran na falsificação de emissão de carteira de motorista. Newton Porto informou que segunda-feira recebeu uma ligação do diretor do Detran de Alagoas pedindo **desculpas pela divulgação** equivocada sobre o envolvimento dos funcionários de Sergipe. "O que se sabe é do envolvimento de despachantes sergipanos e não funcionários nossos como foi divulgado", ressalta.

Segundo ele, nos próximos dias estará chegando a Sergipe emissários do Detran alagoano trazendo o relatório da auditoria realizada lá no Estado e que aponta a relação de três ou mais despachantes sergipanos na falsificação das carteiras clandestinas. O diretor alagoano disse a Newton Porto que auditoria está sendo feita desde o segundo semestre de 1999. De acordo com o presidente do órgão sergipano, a data da visita dos funcionários do Detran-AL trazendo cópia do relatório com os nomes dos despachantes envolvidos, será mantida em sigilo por motivo de segurança.

"Após tomarmos conhecimento do nome dos despachantes, iremos descredenciá-los e entregá-los à Secretaria de Segurança Pública. Iremos punir seja quem for", assegurou Newton Porto.

Academia de Polícia vai ganhar ampliação

Em breve o governo do Estado, através da Secretaria de Segurança Pública, estará ampliando as instalações da Academia de Polícia Civil. A Acadepol ganhará estande de tiro, campo de futebol e piscina.

Considerada como um dos órgãos mais importantes da polícia e uma das mais equipadas do Nordeste, a Acadepol já promoveu mais de 50 cursos, capacitando mais de 2 mil participantes. "É aqui onde se forma o homem para o trabalho. Se ele for bem preparado tecnicamente e com ética, com certeza será um bom policial ou delegado", diz o diretor da Academia, Everton dos Santos.

Segundo ele, a Acadepol foi criada com a denominação de Escola de Polícia Civil (Espol) e com a aprovação da Lei Orgânica da Polícia Civil passou a ser Academia. Para o diretor, a Academia tem atuado decisivamente na formação e reciclagem de policiais civis e delegados.

Para a formação dos policiais, a Acadepol dispõe de cinco salas de aulas com arcondicionado, biblioteca, duas quadras poliesportivas, auditório para 110 pessoas, área para prática de tiro, sala de treinamento de defesa pessoal e cantina. Recentemente o prédio foi reformado para alojar os candidatos de outros estados aprovados no concurso para delegado de polícia.

Desde 26 de janeiro, 104 bacharéis em Direito, aprovados no concurso, estão participando do curso de formação na Acadepol. As aulas vão até 7 de maio, quando os aprovados passarão por uma prova oral. Os 60 candidatos melhores classificados assumirão as vagas nas delegacias da capital e interior.

SSP realizou leilão de vários objetos

A Secretaria de Estado da Segurança Pública (SSP) realizou ontem mais um leilão público, no Espaço de Leilões, na avenida Tancredo Neves, 5.179, em Aracaju. Esse leilão foi feito com veículos apreendidos pela Delegacia de Roubos e Furtos de Veículos (DRFV), e que não foram resgatados pelos proprietários.

A coordenação é do leiloeiro oficial, Marcelo Hora de Araújo, devidamente autorizado pelo secretário de Estado da Segurança Pública, João Guilherme de Carvalho. Os veículos oferecidos não estão em boas condições, são sucatas que ficaram por mais de 100 dias na delegacia e não foram reclamados. O edital saiu nos jornais de circulação em todo Estado, com o objetivo de divulgar as vendas e, que os donos desses carros pudessem ser informados. Os carros que não foram entregues, seguem para leilão público.

Os recursos conseguidos através do leilão são destinados aos trabalhos das próprias delegacias e da SSP. Hoje foram 35 lotes que colocaram à disposição carros, motos, reboques, acessórios e carcaças de automóveis. Os interessados em adquirir esses veículos, tiveram que dar uma entrada de 35% de sinal e 72 horas para complementar o pagamento total do valor do bem.

O ICMS (Imposto de Circulação de Mercadorias e Serviços) e a comissão do leiloeiro fica sob responsabilidade do comprador do bem. Quem comprar um desses bens vendidos hoje deve retirar até o dia 18 de abril, no local do leilão. Para quem arrematar e não pagar o sinal no ato do leilão, o leiloeiro voltará a prorrogar o lote, vendendo a quem pagar o referido sinal. Os bens serão vendidos e entregues no Estado em que se encontram.

JUSTIÇA FEDERAL - SEÇÃO DE SERGIPE
Fórum Min. Geraldo Barreto Sobral
Centro Adm. Gov. Augusto Franco, Av. Dr. Carlos Rodrigues da Cruz, 1500 - Capucho - CEP: 49.080-902
2ª Vara

EXECUÇÃO DIVERSA: 96.0276-2 - CLASSE IV
PARTES: Caixa Econômica Federal – CEF em face de Alca Alca Comércio e Indústria de Confecções Ltda. e Outro

EDITAL DE INTIMAÇÃO
(PRAZO 30 DIAS)

INTIMAÇÃO DE ALCA ALCA COMÉRCIO E INDÚSTRIA DE CONFECÇÕES LTDA, sociedade por quotas de responsabilidade limitada, inscrita no CGC/MF sob o nº 32.708.075/0001-18 e sua avalista ÂNGELA MARIA CARVALHO RIBEIRO, brasileira, divorciada, comerciante, CPF nº 198.590.315-68, endereço desconhecido.

FINALIDADE: Intimação dos Executados da penhora efetuada à f. 64 dos autos em referência do bem a seguir descrito: "Um (um) lote de terreno situado na rua José Ramos da Silva, 55, Praia 13 de Julho, nesta capital, terreno já objeto de duas penhoras, feitas pelo Banco Bandeirantes, e pelo Condomínio Riomar respectivamente e avaliado em 1995, quando da separação consensual da executada com seu marido, em R$ 100.000,00 (cem mil reais)" e pertencente à avalista Ângela Maria Carvalho Ribeiro.

SEDE DO JUÍZO: Av. Dr. Carlos Rodrigues da Cruz, 1500, Centro Adm.Gov. Augusto Franco, bairro Capucho.

O presente edital é expedido de ordem do MM. Juiz Federal, publicado na forma da lei e afixado no local de costume.

Aracaju, 29 de março de 2001.

Maria Célia Nunes Mota
Diretora da Secretaria da 2ª Vara

JUSTIÇA FEDERAL - SEÇÃO DE SERGIPE
Fórum Min. Geraldo Barreto Sobral
Centro Adm. Gov. Augusto Franco, Av. Dr. Carlos Rodrigues da Cruz, 1500 - Capucho - CEP: 49.080-902

Proc. JF/SE nº 99.06640-5 - SAREMS - 2ª Vara
Ação: Execução Diversa
Partes: Caixa Econômica Federal
HECO – Helio Construções Ltda. e Outro.

EDITAL DE CITAÇÃO
(Prazo: 20 Dias)

O Dr. Vladimir Souza Carvalho, Juiz Federal da 2ª Vara - Seção Judiciária do Estado de Sergipe, na forma da lei, etc.

Faz saber a todos quantos o presente virem, ou dele conhecimento tiverem, que por este meio

CITA : HECO – HELIO CONSTRUÇÕES LTDA, pessoa jurídica de Direito Privado, inscrita no CGC/MF sob o nº 13.182.431/0001-68, devedora e HELIO CARVALHO COSTA ARAUJO, brasileiro, casado, engenheiro, RG nº 113.027/SSP/PB, CPF nº 069.115.364-72, avalista executado, atualmente em endereço desconhecido.

PRAZO PARA PAGAMENTO: 24 (vinte e quatro) horas, ou nomeação de bem (ns) e penhora, em tantos quantos bastem para pagamento do débito.
VALOR DO DÉBITO: R$ 9.848,18 (em 19.12.1996) e acréscimos legais.
FUNDAMENTAÇÃO NORMATIVA: arts. 566, I; 576 e 585, I e II do CPC.
NATUREZA DA DÍVIDA: Saldo devedor e demais encargos pertinentes, originado do Contrato de CROT/PJ - Termo de Acordo firmado em 19.12.1996.
SEDE DO JUÍZO: Endereço supra, onde o presente edital será afixado.
HORÁRIO DE ATENDIMENTO: de Segunda à quinta-feira, das 14:00 às 18:00 horas e às sextas-feiras da 08:00 às 12:00 horas.
O presente edital é expedido de ordem do MM. Juiz Federal.

Aracaju, 29 de março de 2001.

Maria Célia Nunes Mota
Diretora da Secretaria

Refrigeração Carvalho Ltda
Especializada em serviços e peças
Consul, Brastemp, Spring, Elgin
Antonio de J. Filho
Qualidade e conforto na temperatura ideal
Unidade interna 42D
Controle remoto sem fio
Rua São Cristóvão, 1312 - Aracaju
Fones: (0xx) 79 214-3497 / 971-3577
Fax: (0xx) 79 211-0924

(Foto: Divulgação)

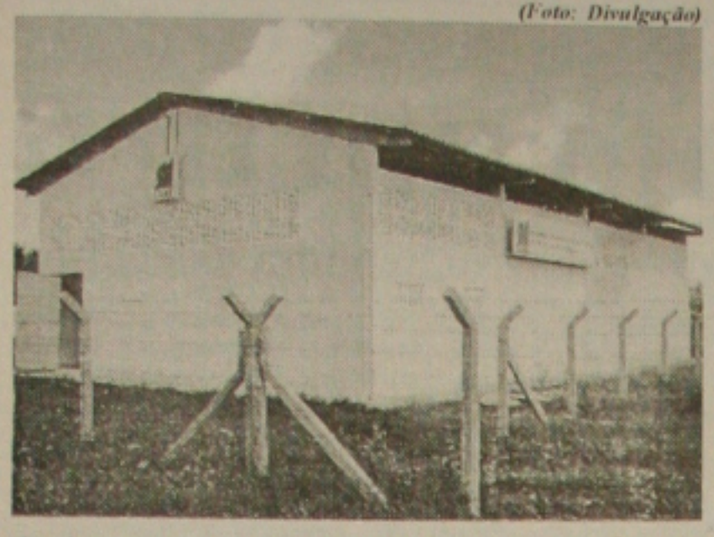

A usina vai funcionar neste galpão

LIXO

Usina funciona ainda este ano

O sonho dos membros da Cooperativa dos Agentes Autônomos de Reciclagem de Aracaju (GARE) de poderem beneficiar por conta própria o lixo reciclável recolhido por eles diariamente está prestes a se tornar realidade. Com a doação de um transformador de 20 KVAS feita pela Maxitel e a instalação da energia elétrica providenciada pela Energipe a usina poderá ser inaugurada em breve.

A doação do transformador elétrico completa os investimentos que vêm sendo feitos pela Maxitel desde o ano passado para garantir a entrada em funcionamento da usina de reciclagem de lixo. A operadora de telefonia celular bancou a construção do prédio da usina, com cerca de 300 metros quadrados, e doou todos os equipamentos necessários para que a primeira fase do projeto pudesse entrar em funcionamento.

As máquinas que equiparão a usina já foram adquiridas em São Paulo junto à Garcia de Paula Indústria e Comércio de Máquinas Ltda. e estão sendo transportadas para Aracaju. Entre os equipamentos estão trituradores de vidros, prensas para enfardamento de papéis, papelões, plásticos, latas de alumínio e sucatas leves, além de elevador de cargas para empilhamento e carregamento de caminhões.

"Sair do lixão para nós já foi um grande passo. Agora, a Cooperativa está nos ajudando e vai nos ajudar muito mais", diz o presidente da CARE, José da Conceição. O transformador de 20 KVAS foi entregue pelo gerente regional da Maxitel, Ruy Mellone, presidente do Conselho de Fiscalização e Desenvolvimento da CARE, órgão criado para dar suporte técnico e político à Cooperativa. Para Conceição, além de melhorar as condições de vida dos catadores a usina vai beneficiar o meio ambiente através da reciclagem e beneficiamento do lixo recolhido.

Segundo Mellone, o início das operações da usina está dependendo agora apenas de pequenos detalhes, como a instalação elétrica interna e a perfuração de um poço artesiano para abastecimento de água, que estão sendo providenciadas pela Energipe, a Torre e a Emsurb, e a montagem dos equipamentos que estão chegando de São Paulo. Para o gerente da Maxitel, a expectativa é que outras empresas também apoiem o Projeto, ampliando a capacidade de produção da usina e permitindo que novos catadores sejam beneficiados.

"Ao doar recursos e participar deste projeto, a Maxitel não está fazendo benemerência. Está, sim, apoiando um projeto auto-sustentável, que proporcionará um imenso benefício a pessoas carentes e que traduz o compromisso de responsabilidade social da empresa: contribuir para que a sociedade seja mais justa e ambientalmente sustentável", diz Mellone. A empresa já realizou 20 projetos sociais beneficiando cerca de 120 mil pessoas nos estados de Sergipe, Bahia e Minas Gerais.

"A Usina de Reciclagem é um filho que está nascendo", explica a procuradora do Ministério Público de Sergipe, Maria Cristina Mendonça, coordenadora do Projeto Lixo e Cidadania em Aracaju. Para ela, além de trazer um grande benefício social e ambiental, a usina terá como principal resultado evitar o retorno das crianças para a Lixeira em Terra Dura.

"O Projeto Lixo e Cidadania já conseguiu grandes resultados em Sergipe"

Criado pelo Unicef, o Projeto Lixo e Cidadania já conseguiu grandes resultados em Sergipe. Além de provocar de imediato a discussão sobre as condições de vida daqueles que sobrevivem do lixo, o projeto articulou uma rede de parceiros que permitiu a transferência para casas doadas pelo governo do Estado de 40 famílias que moravam na lixeira de Terra Dura. Mais importante ainda foi a inserção de 250 crianças na rede escolar, as quais estão sendo mantidas através de uma bolsa-escola oferecida pelo Peti.

Além da CARE, em Aracaju, a Maxitel é parceira do Instituto Alecsandro Alcino, instituição de ensino com 300 crianças carentes no bairro Santa Maria, onde a empresa patrocinou a construção de uma sorveteria escola, que gera renda e ajuda na auto-sustentação da entidade. Ainda este ano, será implementado em Sergipe um projeto de capacitação para 40 gestores de entidade sociais, batizado de Maxitel Comunidade Líder.

CERÂMICA SERGIPE S.A.

CNPJ 15.104.383/0001-15

EDITAL DE CONVOCAÇÃO - ASSEMBLÉIA GERAL ORDINÁRIA/EXTRAORDINÁRIA

Convidamos os Srs. Acionistas a se reunirem em A.G.O./A.G.E na sede social, no Eixo Est. B, Quadra 6, lotes 2/3 - D.I.S. - N. Sra do Socorro, às 10h do dia 27/04/2001, com a seguinte ordem do dia: Em A.G.O. a) Exame, discussão e aprovação do Balanço Patrimonial e demais Demonstrações Financeiras do Exercício de 2.000; b) Eleição dos membros do Conselho de Administração; c) Fixação da remuneração global dos administradores. Em A.G.E. a) Alteração do limite do Capital autorizado, com a conseqüente alteração do Art. 5º do Estatuto Social; b) Outros assuntos de interesse social. N. Sra do Socorro (SE), 30 de março de 2001.

Luiz Antonio Mesquita Teixeira
Presidente Cons. Adm.

PLENÁRIO GS

Rita Oliveira (interina) e-mail: rittaoliveira@uol.com.br

De fora

O grupo político dos Ribeirinho se reunirá na próxima segunda-feira, em Lagarto, para definir que rumo tomar se realmente o deputado federal Sérgio Reis se filiar ao PTB. Luiza Ribeiro, a filha de Ribeirinho, reafirmou ontem o que seu pai já tinha dito: o grupo deixa o PTB se Sérgio Reis ingressar.

Adversários

Luiza Ribeiro revela que os Reis e os Ribeiros são adversários políticos, sendo impossível a convivência no mesmo partido.

• Os Reis comandam o Diretório Municipal do PTB em Lagarto.

Avaliações

Sérgio Reis viajou ontem para Brasília acompanhado do seu advogado, para discutir a questão da filiação ao PTB e o estatuto do partido.

• O deputado quer se aprofundar na questão do partido, saber se pode logo comandar o PTB e se cabe alguma intervenção da direção nacional em Sergipe.

Para somar

Segundo Jerônimo Reis, o seu filho Sérgio Reis já assinou ficha de filiação ao PTB e entra no partido para somar e não dividir.

• Revela que Sérgio espera que com o seu ingresso no partido não haja desfiliações, inclusive as dos seus adversários políticos de Lagarto, os Ribeiro.

• "Sérgio tem o mesmo pensamento do pai, sabe conviver com todo mundo", observa.

Atrás do direito

A deputada estadual Susana Azevedo, junto com uma comissão de funcionários do Hospital João Alves Filho, se reuniu ontem com o procurador geral do Estado, José Garcez Vieira.

• Susana reivindicou o pagamento de R$ 1,7 milhão ganho por 30 servidores que entraram na Justiça, solicitando o pagamento dos precatórios referentes as URP's e gatilhos salariais no início dos anos 90.

Se comprometendo

O procurador José Garcez afirmou que o Estado estava terminando de pagar precatórios de 1997 e assim que concluísse, efetuaria o pagamento dos 30 servidores do João Alves, oriundos da extinta Fundação Hospitalar.

• Susana Azevedo procurou o procurador sob orientação do governador Albano Franco, com quem se reuniu na semana passada visando pleitear o pagamento dos 30 servidores do HJA.

Reunião

Dezessete prefeitos da região centro-sul se reuniram ontem em Lagarto com diretores da Caixa Econômica Federal.

• Foram informados do programa que a CEF dispõe, dos recursos que pode financiar e do dinheiro da União que recebe para repassar para os municípios.

Jerônimo entra no páreo

O prefeito de Lagarto, Jerônimo Reis, é candidato ao governo do Estado em 2002, pelo PSDB. E já vem trabalhando neste sentido.

• Jerônimo tomou essa decisão por não admitir que o seu partido, o maior do Estado, não tenha candidato ao governo. "Não abro mão do PSDB ter candidato próprio, tendo em Sergipe o governo do Estado, a maioria dos prefeitos, deputados, vereadores e lideranças políticas estaduais", frisa.

• Explica que está colocando seu nome à disposição do partido, com bastante antecedência, para que não aconteça em 2002 o que ocorreu em 2000, quando o PSDB não teve candidato por apoiar o então prefeito João Gama (PMDB), que desistiu da candidatura dias antes da convenção.

• Jerônimo quer ser o candidato de consenso do PSDB, para depois conversar com o PMDB, PTB, PPB, PL, PPS e demais partidos aliados em busca de apoio. "Também procurarei o PT, PC do B e PDT. Menos o PFL que já tem candidato ao governo", afirma, enfatizando que acredita que o seu nome tem chance de consenso.

• Entende que chegou a hora dos políticos da capital darem chance ao homem do campo e fortalecer as lideranças do interior. E que seu nome é competitivo, que está pronto para enfrentar qualquer candidato de igual para igual e "ganhar bonito".

• Deixa claro Jerônimo que retira o seu nome da disputa se ele não for de consenso, mas não aceita que o PSDB tenha um candidato que não seja do partido. "Se o vice-governador Benedito Figueiredo e o ex-prefeito João Augusto Gama quiserem ser candidatos com o apoio do PSDB, que deixem o PMDB e ingressem no nosso partido", frisou.

• Como sabe que dificilmente isso acontecerá, Jerônimo garante que vai mesmo disputar o governo do Estado, até porque tem declarado que em 2002 será candidato a um cargo majoritário. "Quero contar com o apoio do governador Albano Franco, que é o chefe maior, outras lideranças e partidos aliados do governo", ressalta.

• O prefeito de Lagarto conclui dizendo que já comunicou ao governador Albano Franco que é candidato à sua sucessão, na sexta-feira passada, e que ele disse que é um bom nome e que no momento certo discutirá isso.

• Com o lançamento do nome de Jerônimo Reis ao governo do Estado, Sergipe já tem dois candidatos ao governo: o ex-governador João Alves Filho (PFL) e o próprio Jerônimo. E querendo entrar na disputa Benedito Figueiredo e Gama.

• Pelo visto, a sucessão estadual em Sergipe já começou e será uma das mais disputadas.

Fato engraçado

O presidente da Assembléia, Bosco Costa (PPB), durante a sessão de ontem, chamou os líderes dos partidos até à Mesa.

• Nesse momento todos olharam para Gilmar Carvalho e Joaldo Barbosa (PSDB) disse: você pode vir, pois é o líder dos sem partido.

• Todos riram e Gilmar fez a seguinte observação: "eu era líder de mim mesmo, mas o PT me expulsou".

Na política

A delegada de Prôteção da Criança e do Adolescente, Georlize Costa, tem pretensões políticas de se candidatar a deputada estadual em 2002.

• Em 2000 ela disputou uma vaga na Câmara Municipal de Aracaju, pelo PV, apenas para aquecer seu nome para o parlamento estadual.

Na política I

Georlize passou pelos principais postos de comando da SSP, como Corregedoria, direção da Academia de Polícia e Coordenadoria de Polícia da Capital.

• Ela tem passagem histórica como primeira mulher a assumir a Delegacia de Homicídios e a de Roubos e Furtos.

• Acha que isso lhe credencia para disputar um cargo eletivo.

Em vão

No programa de anteontem, da Rádio Aperipê AM, o radialista Orlando Sobral, tentou, a todo custo, uma reconciliação entre o ex-prefeito Almeida Lima e a vereadora Rivanda Farias.

• Almeida nem dirigiu a palavra a Rivanda, que disse que tentava um entendimento com o PDT, já tendo pedido uma reunião e manifestado o interesse de reativar o PDT Mulher, sem que houvesse qualquer posição do partido.

Longe da imprensa

O comandante geral da Polícia Militar, coronel Alcântara, só recebe jornalistas se tiver agendado antecipadamente.

• Quem for lá sem avisar é barrado. Tá na hora do comandante adotar outro tipo de comportamento diante da imprensa, principalmente nesse momento em que numerosos escândalos norteiam a PM.

• A chiadeira dos colegas é geral.

Palestra

Virá na próxima semana a Aracaju Dr. Serpa, membro do Diretório Nacional do PPS.

• Ele falará na Assembléia Legislativa, na quinta-feira, às 21 horas, sobre a situação sócio-econômica do Brasil, a dívida interna e externa, planejamento econômico e o poder local.

• A palestra é destinada a prefeitos, vereadores e a sociedade de um modo geral.

Transposição

O líder do governo na Assembléia, Ulices Andrade, abraçou a bandeira de luta contra a transposição das águas do Rio São Francisco.

• Chegou ontem a dizer, durante a sessão plenária, que o governo tem de ficar alerta para o perigo que o velho Chico corre de se transformar no Tietê, que com a retirada das águas virou um grande esgoto.

Demissão

Nesse momento, Susana Azevedo (PPS) citou a denúncia da Veja desta semana, que mostra que o secretário executivo Benivaldo Alves de Zevedo, do Ministro da Integração Nacional, Fernando Bezerra, estava envolvido em corrupção.

• Susana, que também luta contra a transposição do São Francisco, pediu a demissão do ministro Bezerra, o maior defensor da transposição das águas do São Francisco.

Positivo

O prefeito Marcelo Déda fez ontem um balanço dos seus 100 dias de governo, durante apresentação da nova marca dos ônibus coletivos.

Disse que fez muito e só não vê quem não quer. "Ainda farei muito mais nos próximos 4 anos, quando transformarei Aracaju numa cidade para todos. Quem viver, verá", afirmou.

Fica na PMA

Marcelo Déda, em seu discurso, disse que muitos apostam que será candidato a governador de Sergipe em 2002, mas tem o compromisso de administrar Aracaju.

E que, por enquanto, só pensa em ser prefeito da cidade. Será mesmo?

Conselho

Anteontem, o ex-prefeito Jackson Barreto (PMDB) esteve na Câmara Municipal, oportunidade em que conversou demoradamente com a vereadora Rivanda Farias (PDT).

Jackson aconselhou Rivanda a deixar o PDT, mas não sugeriu qual o partido que deveria se filiar, até mesmo por não saber a sua situação no PMDB.

É FOGO

• A deputada Susana Azevedo distribui hoje o peixe da Semana Santa com a população carente da capital e interior. Ela faz a doação todos os anos.

• Luiza Ribeiro revela que já é consenso na sua família que ela será candidata a deputada estadual em 2002. Tendo, inclusive, o apoio do tio, o Cabo Zé.

• Os vereadores Sérgio Góes, Magal e Goisinho prestigiaram ontem a apresentação dos ônibus coletivos com as novas marcas.

• Marcelo Déda ressaltou, em seu discurso em frente à PMA, que tem o couro grosso, aguentará todas as críticas à sua administração por ser um democrata.

• Déda mostrou que está aberto para conversar com os sindicatos e quer resolver todos os problemas. Só que dentro da realidade da PMA, que arrecada mensalmente R$ 15 milhões e tem um custeio de R$ 13 milhões.

• O secretário da Educação, Nilson Socorro, participou ontem do lançamento do Censo do Bairro Industrial, no Caic.

• O Censo, promovido pelo Ministério Público em parceria com a SEED, tem como finalidade saber quantas crianças estão fora das salas de aula e encaminhá-las para as escolas.

• Ulices Andrade disse ontem que o ministro Fernando Bezerra não tem perfil para comandar uma obra de tão grande porte, como a transposição do São Francisco.

• O deputado Antônio Passos cobrou ontem a promessa feita aos agricultores do sertão, por membros do governo, em 7 de maio de 98.

• Na época foi assinado um documento prometendo a construção dos Canais 2 Irmãos e Xingó, no sertão.

Encerra a coleta de informação
Página - 4B

Bacalhau tem seu preço variado
Página - 3B

Prefeitura abandona as escolas
Página - 2B

GAZETA DE SERGIPE

Cidades

CELI PRAIA HOTEL
Restaurante Maramar

ARACAJU, QUARTA-FEIRA 11 DE ABRIL DE 2001 | FUNDADOR - ORLANDO DANTAS - ANO XLVI Nº 12.670

Donos de postos não pretendem reduzir preços dos combustíveis

(Foto: Edinah Mary)

Proprietários de postos de combustíveis não devem reduzir o preço para o consumidor sergipano

Apesar do Governo Federal anunciar a redução no preço dos combustíveis em 4,5%, os donos de postos de gasolina em Sergipe permanecem com os mesmos valores. Em pelo menos dez postos na capital sergipana seguraram os preços em R$ 1,59 em média. Mas, entre os donos destes estabelecimentos comerciais, existe apenas um, que é Eduardo Correia Melo, que trabalha na Avenida Maranhão, zona norte de Aracaju e sua gasolina custa apenas R$ 1,53. Ele falou que seu produto já está na média que o Governo exige e até a menos.

Com a redução nas refinarias e repassada para os donos de postos de combustíveis em 4,5%, a gasolina que estivesse em média de R$ 1,59, baixaria então para R$ 1,56. Contudo, isso não está acontecendo e os consumidores sendo penalizados.

Os combustíveis no Brasil tiveram em média 8% de aumento durante seis meses. Todos eles foram repassados para a população, mas com a redução, os consumidores continuam pagando caro. Em alguns Estados, como Pernambuco, por exemplo, antes da redução, o litro de gasolina custava R$ 1,40.

Eduardo Correia Melo disse que seu produto é de alta qualidade. Anteontem mesmo uma equipe da Petrobras estava em seu posto medindo a qualidade do produto. Ele foi aprovado e o Certificado de Garantia ficará exposto para quem quiser comprovar.

Mecanismo - O empresário esclareceu que não existe nenhum mecanismo para vender a gasolina mais barata que os outros postos. Contou que trabalha à vista e com o seu próprio transporte pega o produto e vende para seus clientes. Com este preço, R$ 1,53, abaixo da média do Governo, vive tranqüilo, dentro da receita e despesa de sua empresa.

"Não existe especulação e nem adulteração na gasolina"

"Não existe especulação e nem adulteração na gasolina como estão dizendo por aí. Cada um faça o seu e viva como pode. Se os outros postos trabalham com R$ 1,59 é problema deles. O importante é que o consumidor tenha um local para comprar gasolina mais barato", comenta Eduardo Correia.

MP visita o Bairro Industrial

Ontem, às 8h30, foi realizado no CAIC do Bairro Industrial, através do Ministério Público Estadual, uma reunião, para a realização de mais um Censo Educacional. O trabalho está sendo Coordenado pelo promotor de Justiça Orlando Rochadel, da Promotoria de Educação e Saúde Pública. O objetivo desse trabalho, é saber quantas e quais crianças se encontram sem ter acesso ao Ensino Fundamental em Aracaju. O trabalho que está sendo feito também no interior do Estado, já conseguiu levar muitas crianças para as salas de aula.

O promotor disse, que foi realizado um treinamento com 180 voluntários, que visitaram cerca de 5.000 domicílios, com uma população de 22 mil pessoas. "No Conjunto Augusto Franco, conseguimos colocar 113 crianças nas escolas, aqui ainda, não sabemos quantas estão sem estudar, mas, sabemos que em todo Estado existe um número significativo, existem crianças e adolescentes que trabalham para ajudar na renda familiar, mas isso não quer dizer que a criança não freqüente a escola. Existe um artigo no código penal, onde está claro que é crime de abandono intelectual, e os pais que não permitem que os filhos estudem, pode pegar de 15 a 30 dias de detenção", comentou o coordenador.

Já a juíza da Infância e Juventude da 17ª Vara, Mary Seabra, esclarece que os adolescentes que têm conflito com a lei, muitos deles estão fora das escolas, daí começam a usar drogas e até fazer pequenos furtos. Ela comentou também, que após esse trabalho, nos bairros São Conrado e Bugio, deverá ser feito no Santos Dumont e 18 do Forte, pois, sabe que existem escolas com vagas disponíveis, o que precisa é incentivar essas crianças a freqüentarem. "Acho este trabalho extremamente importante, é uma boa parceria que está sendo feita com diversos órgãos do Estado, inclusive no sentido de conscientizar os pais a acompanharem o desenvolvimento e freqüência dos seus filhos na escola", enfatizou a juíza.

MULTAS

Motoristas recorrem ao Jari contra as infrações

O presidente da Junta Administrativa de Recursos de Infrações (Jari II), da Superintendência Municipal de Transportes e Trânsito (SMTT), Ricardo Routman disse que a quantidade de multas em Aracaju, por sinalização eletônica, tem diminuído, mas em compensação as irregularidades notificadas pelos agentes de trânsito tem aumento. A falta de cinto de segurança e uso do telefone celular com o carro em movimento, são os casos mais comuns.

Ricardo comentou que na média são 50 contestações por dia, e que o julgamento é feito através da Jari I e II, que é composta por três membros cada uma, onde eles se reúnem diariamente para analisar as contestações. Após o julgamento, é enviado à residência do infrator um comunicado dando-lhe o resultado. Caso seja negativo, o infrator ainda tem o direito de recorrer em segunda instância. Mas, antes ele deve pagar a multa, caso seja deferida, o dinheiro é ressarcido à pessoa que pagou.

Ricardo disse ainda, que a base legal para julgar esses processos, é o código de trânsito, lei 9.503/97, e as resoluções do Conselho Nacional de Trânsito (Contran). As multas variam entre R$ 53,00 que é a multa referente aos parquímetros, até R$ 574,00 pelo excesso de velocidade. "Existe ainda a multa Z, que é destinada a pessoa jurídica, quando uma empresa é notificada, deve encaminhar um ofício indicando o condutor do veículo no prazo máximo de 15 dias, sob pena de duplicação da multa, de acordo com o artigo 257 parágrafo 8, do Código de Trânsito Brasileiro", comentou o presidente.

"A empresa não tem interesse em multar ninguém"

Ricardo disse também, que muita gente recorre alegando falta de conhecimento da multa, mas isso não acontece, porque todos os documentos são encaminhados com registros. "Cada dia que passa, vem diminuindo um pouco a quantidade de multas e reclamações através de aparelhos eletrônicos, cabe aos motoristas, uma maior conscientização sobre a importância do cinto de segurança, e não usar o celular, porque a empresa não tem interesse em multar ninguém", enfatizou o presidente.

Empresa defende cobrança da taxa de esgoto na capital

A cobrança da taxa de esgoto pela Companhia de Saneamento de Sergipe (Deso), tem sido tratada de forma polêmica pela população e políticos sergipanos. A autorização para cobrança da taxa que vem sendo questionada na justiça de Sergipe, foi mantida pelo Supremo Tribunal de Justiça, em Brasília. Para discutir questões relacionadas ao assunto, o presidente da Deso, Gilmar de Melo Mendes fez um pronunciamento na Assembléia Legislativa na semana passada, ao lado do presidente do Sindisan, Antônio Carlos Góis.

Durante o debate, Gilmar Mendes demonstrou mais uma vez o completo conhecimento do setor, ao falar com transparência sobre todos os processos que envolvem a Deso, na capital e interior do Estado. Sobre a cobrança da taxa de esgoto, o presidente da companhia ratificou a sua legalidade, baseando-se em estudos realizados pelos principais advogados constitucionalistas brasileiros.

O presidente do sindicato concordou com as opiniões de Gilmar Mendes. "A suspensão da cobrança da taxa e a devolução do que foi cobrado vai inviabilizar a companhia e poderá causar desemprego dos trabalhadores", observou, defendendo uma discussão ampla sobre o assunto, com a participação de toda sociedade.

São João terá programação no mercado

Preocupado em divulgar o São João sergipano de forma antecipada de modo a permitir uma organização por parte das agências de viagens, operadoras de turismo, hotéis, pousadas e os municípios sergipanos, o secretário de Estado da Cultura e do Turismo (Sectur), Fabiano Oliveira, confirmou para o próximo dia 20 - véspera de feriado - o lançamento oficial de toda programação dos festejos juninos 2001.

O lançamento ocorrerá nos mercados municipais Antônio Franco e Thales Ferraz, com a participação de grupos folclóricos da terra, quadrilhas juninas, artistas, forrozeiros e trios pé de serra. O ato acontecerá a partir das 18h e já tem confirmada a presença de jornalistas da área de turismo, redes nacionais de TV's, artistas e toda imprensa sergipana.

A ofensiva para vender nossa maior festa, começou a ser encetada antes e durante o Pré-Caju quando o governo do Estado investiu muito na divulgação dos festejos juninos. Para Sergipe vieram várias redes de TV's cobrir a prévia carnavalesca, sempre abrindo oportunidades para divulgar o São João sergipano. A campanha continuou no carnaval da Bahia, onde Sergipe montou um camarote com motivações juninas sendo transmitido ao vivo para todo Brasil.

"Depois disso, com o decisivo apoio do governador Albano Franco e do vice-governador Benedito Figueiredo, partimos para montagem de um estande permanente de Sergipe no Aeroclube Shopping de Salvador, a presença da cantora Amorosa toda semana na Bahia, além da participação em feira e eventos, como foi o caso da BNTM", enfatizou Fabiano.

Conforme o secretário adjunto da Cultura, Ivan Valença, 26 prefeituras municipais, dentre elas Estância, Capela, Cristinápolis, Areia Branca, Capela, Muribeca, Santa Luzia do Itanhi, Japaratuba, Pirambu, Itaporanga, Aracaju e outras cidades, vão montar barracas com produtos expondo a culinária de cada local, além da participação dos grupos folclóricos e quadrilhas juninas.

"Nesse particular, os grupos e quadrilhas vão se apresentar no mercado Antônio Franco, enquanto que na praça das sete luzes, onde são comercializadas as flores, haverá um palco principal para os artistas e trios pé-de-serra", esclarece Ivan que está coordenando toda programação de lançamento do São João. Caberá a cada prefeitura elaborar sua folheteria, divulgando o que o município terá a ofertar aos turistas e forrozeiros.

(Fotos: Edinah Mary)

A escola Acrísio Cruz, no povoado Malhada Velha, mais parece ter sido atingida pela guerra

No povoado João Gomes, a escola Sagrado Coração de Jesus foi interditada por representar perigo

■ EDUCAÇÃO EM CRISE

Prefeitura abandona as escolas

Prédios estão destruídos pelo tempo em Itabaiana e as reformas só devem começar em julho

Cerca de 30 crianças da pequena cidade de João Gomes, distante a oito quilômetros do município de Itabaiana, são obrigadas a caminhar mais de cinco quilômetros de estrada de piçarra até chegar ao povoado mais próximo para assistir as aulas.

Todas elas são estudantes do ensino fundamental e foram transferidas de escola depois de uma denúncia feita na Câmara Municipal que culminou na intervenção da Escola Sagrado Coração de Jesus na semana passada pela prefeitura do município.

A escola, que ao longo dos 40 anos só havia passado por uma reforma uma única vez, é um casebre completamente destruído pela ação do tempo e prestes a desabar a qualquer momento. Como é a única instituição de ensino do povoado, a própria comunidade tentou mantê-la funcionando, fornecendo material como as estacas de madeira para sustentar o velho telhado.

Durante muitos anos, as crianças e a professora foram expostas ao perigo constante. Agora, com a escola fechada, os alunos enfrentam outro problema, ocasionado pela transferência para a escola no Povoado Agrovila. "O deslocamento na época do inverno é inviável já que a enchente do rio provoca os riscos de acidentes", denuncia o vereador José Teles de Mendonça (PSDB).

No período de chuvas, os alunos também vão ter que triplicar a distância do percurso até a escola, fazendo 15 quilômetros de caminhada. "A comunidade está sentindo falta da escola e não acha justa a decisão do prefeito em colocar as crianças num lugar tão longe", reforça.

> "Muitas associações de moradores estão buscando soluções dentro da própria comunidade"

No Povoado Malhada Velha, outra unidade de ensino foi desativada e hoje serve de abrigo para guardar adubos e ração animal. Completamente abandonada, a escola Acrísio Cruz é a imagem do descaso com o sistema educacional no interior, um fator de preocupação para os moradores que residem na localidade. "Já teve tempo que a escola teve mais de 40 alunos", recorda Janice de Oliveira, uma das moradores do povoado.

Com um amplo espaço, a instituição é uma das maiores entre as localizadas na região. Com os colégios fechados, muitos menores estão trabalhando na roça. A dona de casa conta que tem três filhos entre os sete e 10 anos de idade e não possuem nem sequer a alfabetização pela falta de unidades de ensino no local.

É pensando em resolver o problema da escassez de sala de aula, que muitas associações de moradores estão buscando soluções dentro da própria comunidade. Recentemente um grupo de 30 agricultores com faixa etária diversificada está tendo aulas noturnas do ensino fundamental na Igreja Santo Antônio, a 500 metros de onde funcionava a única escola do povoado.

Em alguns locais, outras unidades de ensino permanecem funcionando sem a menor estrutura. É o caso do Colégio Panamá, localizado próximo ao Povoado Malhada Velha, distante 15 quilômetros da cidade. Assim como em outras instituições de ensino da região, a situação do colégio é também precária. Não há luz elétrica e as instalações estão completamente deterioradas.

De acordo com funcionários da prefeitura, a escola, com 26 anos de fundada, passou pela primeira e única reforma em 1993. O prédio apresenta rachaduras na parede e no piso. As duas únicas salas existentes abrigam 33 alunos que até há poucos dias assistiam às aulas em carteiras velhas e com quadros danificados. As janelas e portas também estão destruídas. A segurança no local também é precária.

A merenda já foi roubada algumas vezes e agora tem que ser guardada na casa de um dos funcionários da instituição. A prefeitura de Itabaiana foi procurada para falar sobre a situação das escolas, mas todas as tentativas de contato com o prefeito Luciano Bispo fracassaram.

Reinaugurado Colégio Ministro Marco Maciel

O Colégio Ministro Marco Maciel foi reinaugurado ontem, às 8h30, com a presença do secretário da Educação, Nilson Barreto Socorro. A escola, fundada em 10 de março de 1987, teve a sua primeira reforma este ano, com a adequação das salas de aula, que passaram a dispor de quatro ventiladores, carteiras novas, quadros novos, armários e birôs.

A recuperação da escola durou apenas 45 dias, começando no dia 12 de fevereiro, quando os alunos já tinham uma semana de aula, e acabando no final de março, permitindo o reinício das aulas no dia 02 de abril, a exemplo da maioria das 60 unidades de ensino da rede pública estadual incluídas do projeto de recuperação. Foram reformados os banheiros e cozinha da Marco Maciel, localizada no 18 do Forte e com 2.900 alunos matriculados.

Alunos, pais de alunos, professores e diretores de outras unidades de ensino, além do Diretor da DEA, Antônio Dantas e do assessor pedagógico da SEED, Paulo Chagas, participaram da reinauguração do Colégio Ministro Marco Maciel. Na comemoração, teve apresentação da Banda da Polícia Militar e de capoeira pelos alunos.

O diretor da escola, Waldir Brito e a aluna Tamara, da 5ª série, destacaram a importância da recuperação da Marco Maciel. E o secretário Nilson Socorro disse que sabia dos transtornos que uma reforma causa, mas que em era preciso por dar um maior conforto aos alunos e professores. Reconheceu que pelo menos 40% das escolas da rede pública estadual precisam de reforma.

Nilson destacou que o governo Albano Franco estava empenhado em resgatar a qualidade do ensino público e que os alunos e professores do Colégio Marco Maciel não vissem como um prêmio a recuperação da escola, mas como um dever do Estado, que é promover a reforma das suas escolas. " Agora é preciso zelar por ela, pois a escola sendo um bem público é um bem nosso", frisa.

Depois da reinauguração do Colégio Marco Maciel, o secretário e assessores foram visitar algumas escolas que ainda estão sendo reformadas, a exemplo da 24 de Outubro, no 18 do Forte, Professor Ruy Eloy na Av. Maranhão e Lourival Fontes no Santo Antônio. As aulas nessas escolas começarão no dia 16 e 23 deste mês respectivamente.

Este ano o governo do Estado iniciou a recuperação de mais de 60 escapas da rede pública estadual, com recursos do Fundef, Fundescola e do próprio Estado. As escolas ganharam carteiras novas, ventiladores, birôs e armários o ano não será comprometido com as reformas, uma vez que os 200 dias letivos serão dados com aulas aos sábados, o sexto horário e férias de apenas uma semana no período junino.

■ INTEGRAÇÃO

PMA tem um prejuízo com os transportes clandestinos

Não são só as empresas que operam no Sistema Integrado de Trânsito de Aracaju (SIT) que têm prejuízos com a atuação dos transportadores clandestinos, pois a Prefeitura de Aracaju deixa de arrecadar, mensalmente, R$ 81 mil de impostos. Esse dinheiro poderia estar sendo utilizado para obras importantes nas ruas e avenidas da capital e não entendemos a razão da PMA não agir, uma vez que é a população que está sendo prejudicada, observa Álvaro Melo, assessor técnico do Sindicato das Empresas de Transporte de Passageiros do Município de Aracaju (Setransp).

Melo diz que os transportadores clandestinos tiram, no mínimo, 15% dos passageiros que deveriam ser transportados regularmente pelas empresas. Isso representa menos de 900 mil passagens, o que significa R$ 810 mil retirados da receita e R$ 81 mil que não entram nos cofres públicos municipais.

As empresas transportam, em média, 6 milhões de passageiros por mês, podendo ser menor esse número, a depender do mês. Como também poderia ser maior se existisse o pleno emprego e combate aos clandestinos, que vêm crescendo na Grande Aracaju, por falta de iniciativa das autoridades responsáveis, garante Álvaro Melo.

Ressalta que a audácia dos clandestinos, certos da impunidade e de que jamais serão molestados pelas autoridades municipais, chega ao ponto de criarem " rodoviárias", com "fiscais" e horários de saída. Isso acontece no centro de Aracaju, durante às 24 horas, portanto, ninguém poderá usar a desculpa de que não sabe dos "pontos", observa Álvaro Melo, enfatizando que as empresas vêm denunciando a atuação dos ilegais há alguns anos.

Nós não queremos agir contra os trabalhadores, mas defendemos que a legislação seja respeitada e que a autoridade se faça presente no trânsito, para defender o usuário, uma vez que os transportadores clandestinos retirando receita do sistema estão contribuindo para aumento da tarifa e também reduzindo o poder de compra das empresas, para renovação da frota, ressalva Álvaro Melo.

As empresas, garante o assessor técnico do Setransp, procuram cumprir a grade de horário estabelecida pelo poder concedente, para que os usuários não sejam prejudicados.

Ele diz que em algumas cidades, sobretudo, no interior de São Paulo, os clandestinos têm sido combatidos pelas autoridades públicas municipais e à Justiça, sendo punidos pela transgressão da lei. Na Grande Aracaju, infelizmente, acham que permitir a ilegalidade é assegura emprego. Sabemos que existem "frotas" de clandestinos e que não há emprego regular, mas sim " defensores" e já registramos que muitos não são nem habilitados para condução de um veículo, disse Álvaro Melo.

Ele acrescenta que os taxistas clandestinos também não oferecem segurança para o usuários. Muitos dos veículos rodam em situação irregular, denuncia Álvaro Melo.

Parquímetro prejudicará o turismo

Todo investimento que o governo estadual tem feito, para incrementar o turismo na capital, não terá retorno, enquanto a Prefeitura Municipal de Aracaju trabalhar contra o desenvolvimento turístico, afirma o advogado-vereador Mendonça Prado, PFL, argumentando que a implantação do parquímetro tem causado sérios prejuízos para os comerciantes do centro, principalmente dos Mercados Municipais Thales Ferraz e Antônio Franco, que foram totalmente restaurados, mas estão às moscas, porque não há divulgação, para que o turista conheça e quem se arrisca a visitá-los também corre o risco de ter o carro rebocado, caso estacione no parquímetro e passe mais de uma hora, percorrendo o mercado.

Somos favoráveis a que se discipline o trânsito, mas há de haver flexibilidade e se encontrar uma forma, para que o turista não se sinta insultado e incentivado a não voltar mais, para dar um passeio nos Mercados Municipais Thales Ferraz e Antônio Franco, observa Mendonça Prado.

Ele diz que tem recebido reclamações de feirantes, artesãos e outros pequenos comerciantes, que não vendem, mas têm que pagar taxas exorbitantes, pela localização. Sem vender, fica difícil pagar, o cidadão quebra e desempregra. Será que é isso que o PT quer: mais desempregados? Indaga Mendonça Prado.

Estranha o parlamentar que o prefeito vem pregando uma administração participativa e, até agora, não tenha chamado os comerciantes para uma discussão sobre a questão dos mercados e outros pontos importantes para o desenvolvimento do comércio na capital.

Fica a impressão de que a política de empurrar todo mundo para comprar no Shopping Jardins vai ter continuidade nessa administração, que é a mesmice multiplicada por algumas vezes e com o agravante do disfarce da modernidade e do apoio aos trabalhadores.

Famílias carentes de Rosário recebem 2 mil quilos de peixe

A prefeitura de Rosário do Catete distribui hoje à tarde, com famílias carentes dois mil quilos de peixe e 1,4 mil quilos de arroz nas áreas urbana e rural. As pessoas foram cadastradas pela Secretaria Municipal de Ação Social justamente para que ninguém fique sem o peixe na Semana Santa.

De acordo com o prefeito Jose Laercio Passos, o município investiu quase R$ 10 mil beneficiando exatamente 1,4 mil pessoas de baixa renda que não têm condição de comprar o pescado na quaresma.

A distribuição acontece a partir das 14h no povoado Sirizinho. Às 15h30, a entrega do peixe será no Estádio Municipal Policarpo Diniz de Resende, o "Resendão", na sede do município.

Para facilitar a distribuição do pescado, a Secretaria de Ação Social e do Trabalho entregou senhas nas residências das famílias carentes. Todas elas haviam sido previamente cadastradas.

O prefeito explicou também que será entregue dois mil quilos de arroz, como complemento da alimentação dos rosarenses.

CONSULTORIA JURÍDICA 'S. CHAGAS'

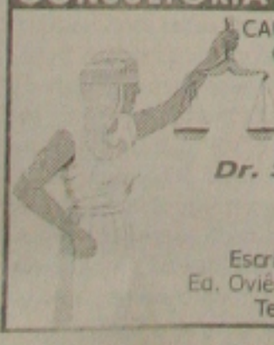

CAUSAS: Cíveis, Trabalhistas, Tributárias, Comerciais, Criminais, Defesa do Consumidor, Inventários, Contratos Bancários, Contratos do SFH, Contratos de Compra e Venda e Assemelhados.

Dr. Sebastião Chagas Filho
Advogado
OAB-SE Nº 2182

Escritório - Avenida Rio Branco, 186
Ed. Oviêdo Teixeira - Sala 120 / Aju-Sergipe
Tels-213-7400 / Fax: 222-6911

QUARESMA

Bacalhau tem seu preço variado

Produto pode faltar na mesa do católico durante o período da Semana Santa em Sergipe

(Foto: Edinah Mary)

Preço do bacalhau assusta os consumidores que podem abdicar do produto durante a Semana Santa

O que antes era um alimento para a camada mais pobre, hoje tornou-se privilégio para poucos. Com a Semana Santa, o preço do bacalhau disparou nos supermercados, variando de R$ 7,90 a R$ 70,00 o quilo, representando de 4% a 40% sobre o novo salário mínimo. "É preciso substituir o bacalhau por pilombeta", esclareceu a funcionária pública Fátima Fernandes.

O consumidor está deixando a tradição para trás. "Os preços do bacalhau estão exorbitantes, principalmente para quem tem pouco poder aquisitivo e, para quem é católico, não tem como sustentar uma tradição", esclareceu o aposentado Alípio Correa, acrescentando que depois de fazer várias pesquisas de preços, preferiu descartar o produto e substituí-lo por outro.

Correia, por ser evangélico, disse que se dirigiu ao supermercado para comprar bacalhau não para o seu consumo, mas para presenteá-lo, contudo, terminou desistindo. "O peixe não representa nada na Semana Santa. É um alimento como outro qualquer em um dia qualquer".

O aposentado espantou-se ao verificar que os preços estavam altos. "Encontrei bacalhau por R$ 40,00, R$ 60,00 e até R$ 70,00. Antigamente, pelo que eu sei, esse alimento era consumido somente por pessoas pobres"

A dona de casa Leane Lima, também parou diante dos preços do bacalhau. "É tradição na minha família, comermos a moqueca de bacalhau na Semana Santa, mas estou pensando duas vezes antes de adquirir o produto".

> **"Nem sonhando pagaria R$ 70,00 no quilo do bacalhau."**

Leane preferiu levar o bacalhau que apresentou o preço mais barato. Quando perguntada sobre o filé de bacalhau importado, considerando preço, respondeu que era impossível adquirir o produto. "Nem sonhando pagaria R$ 70,00 no quilo do bacalhau. Prefiro retirar as espinhas, a pele e pagar mais barato"

Ainda, para os adeptos da moqueca de bacalhau, é necessário adquirir o coco que está custando em média R$ 0,65 e, ralado, R$ 1,00; azeite de dendê por R$ 0,70, coentro R$ 0,40 o molho e outros complementos.

Comércio e banco abrem até amanhã

Bancos e o comércio em Aracaju vão funcionar até amanhã, quinta-feira maior. Na próxima Sexta-Feira da Paixão, evento organizado pela Igreja Católica Apostólica Romana, os estabelecimentos bancários e as lojas do centro fecharão suas portas. No sábado, o comércio volta ao normal, enquanto que os bancos somente na próxima segunda-feira. Os supermercados fecharão também na sexta-feira, mas na quinta-feira eles vão estar abertos até as 23 horas no caso dos Hipermercados. Portanto, os estabelecimentos mais frequentados pela população, devem ser visitados antes dos seus fechamentos.

No ano passado, estes locais obedeceram realmente estes horários de funcionamento. Os bancários é que reclamam que anos passados, a partir do meio dia da quinta-feira maior, o expediente se encerrava e somente na segunda-feira é que voltava.

Com relação ao comércio, sempre na quinta-feira maior era opção para os donos de lojas, claro, os patrões observam o movimento e, a depender do seu ramo de negócio, podem até baixar as portas e abrir no sábado ou na segunda-feira. Outros vêem que é rentável e ficam até o final do expediente, às 18 horas.

Bancos - Com a tecnologia globalizada, as pessoas que têm contas bancárias não sofrerão, principalmente os estabelecimentos federais, como Caixa Econômica Federal e Banco do Brasil, que permanecem com seus chash funcionando normalmente e nele pode-se sacar, pegar extratos, fazer pagamentos, enfim, qualquer transação bancária.

ALÍVIO

Remédios devem ficar mais barato com menos impostos

O Governo Federal ainda não anunciou quais os remédios que irão ficar mais baratos nas farmácias. Mas, há uma grande expectativa por parte dos donos destes estabelecimentos comerciais em saber quais são. As informações dão conta de que o Governo reduziu a cobrança do Pis e Confins para os laboratórios e, consequentemente o preço final seria puxado para baixo. O presidente do Sindicato das Farmácias de Sergipe, José Raimundo dos Santos, disse que a data estabelecida pelo chefe da Nação está se esgotando e até agora ninguém sabe quais os remédios.

Conforme as explicações do presidente do Sindicato das Farmácias de Sergipe, há uma incógnita neste assunto. Ele disse que o Governo reduz no varejo, mas cobra na fonte.

> **"São promoções e mais promoções e ainda descontos para quem compra à vista"**

Agora, não se sabe se os laboratórios vão repassar para o consumidor final.

O sindicalista esclareceu que a redução nos preços dos remédios para as farmácias é muito bom, porque o consumidor vai ter poder de compra e, os estabelecimentos comerciais vendem um pouco acima.

Lei - A notícia vazou para alguns meios de comunicação, mas o Governo ainda não publicou e nem esclareceu à população e tampouco os empresários do ramo de farmácia.

Enquanto a redução nos preços dos remédios mais usados pela população não chega, as farmácias fazem de tudo para condicionar o cliente a adquirir o medicamento que necessita. São promoções e mais promoções e ainda descontos para quem compra à vista.

Companhia promove as suas ações na cidade de Propriá

A Gestão do Sistema de Interior da Companhia de Saneamento de Sergipe (DESO) está desenvolvendo o Projeto Integração e Aperfeiçoamento, direcionados aos gerentes das Unidades de Negócios, dos núcleos, operadores, funcionários e prestadores de serviços das regiões Norte, Centro-Oeste, Sul e Sertão sergipano.

O projeto visa promover a integração entre os funcionários, propiciar o conhecimento pessoal e deixá-los informados sobre o funcionamento dos seus sistemas operacionais. Na semana passada os empregados da Unidade de Negócios Norte se reuniram no BNB Clube de Propriá, onde participaram das atividades programadas pela gerência da Unidade de Negócios do Interior.

Os funcionários participaram de atividades como técnicas de relaxamento e palestras, onde receberam informações sobre noções de segurança do trabalho e os procedimentos da Célula de Atenção à Saúde do Empregado. Os engenheiros Roberto Paes Mendonça, Washington e João Augusto proferiram palestra sobre o tratamento e a manutenção do sistema de produção de água. O Sindisan também participou das atividades, informando aos sindicalistas sobre as ações que vêm sendo desenvolvidas pelo Sindicato.

Aracaju Uma Cidade Para Todos — EMSURB

COMISSÃO PERMANENTE DE LICITAÇÕES, COMPRAS, OBRAS E SERVIÇOS DA EMSURB

AVISO DE LICITAÇÃO

Número 003/2001
Modalidade ..... Convite
Objeto ..... Construção de vala séptica com capacidade para 2.500 (dois mil e quinhentos) m2, localizada no bairro Santa Maria, Terra Dura
Data da Abertura 20/Abril/2001
Horário ..... 08:30 horas

O Edital estará à disposição, para exame dos interessados, a partir do dia 11 de abril do corrente ano, na Sala da Comissão Permanente de Licitações, no endereço abaixo e no horário das 8:00 às 12:00 horas e das 14:00 às 17:00 horas.

Aracaju/SE, 11 de abril de 2001

Ligia Maria Mata de Ferreira Gomes
Presidente CPL

Aracaju Uma Cidade Para Todos — EMSURB

COMISSÃO PERMANENTE DE LICITAÇÕES, COMPRAS, OBRAS E SERVIÇOS DA EMSURB

AVISO DE LICITAÇÃO

Número 004/2001
Modalidade ..... Convite
Objeto ..... Prestação de Serviços de Apreensão de Animais
Data da Abertura 20/Abril/2001
Horário ..... 11:00 horas

O Edital estará à disposição, para exame dos interessados, a partir do dia 11 de abril do corrente ano, na Sala da Comissão Permanente de Licitações, no endereço abaixo e no horário das 8:00 às 12:00 horas e das 14:00 às 17:00 horas.

Aracaju/SE, 11 de abril de 2001

Ligia Maria Mata de Ferreira Gomes
Presidente CPL

Aracaju Uma Cidade Para Todos — EMSURB

COMISSÃO PERMANENTE DE LICITAÇÕES, COMPRAS, OBRAS E SERVIÇOS DA EMSURB

AVISO DE LICITAÇÃO

Número 005/2001
Modalidade ..... Convite
Objeto ..... Fornecimento de Equipamentos de Informática
Data da Abertura 23/Abril/2001
Horário ..... 08:30 horas

O Edital estará à disposição, para exame dos interessados, a partir do dia 11 de abril do corrente ano, na Sala da Comissão Permanente de Licitações, no endereço abaixo e no horário das 8:00 às 12:00 horas e das 14:00 às 17:00 horas.

Aracaju/SE, 11 de abril de 2001

Ligia Maria Mata de Ferreira Gomes
Presidente CPL

Aracaju Uma Cidade Para Todos — EMSURB

COMISSÃO PERMANENTE DE LICITAÇÕES, COMPRAS, OBRAS E SERVIÇOS DA EMSURB

AVISO DE LICITAÇÃO

Número 006/2001
Modalidade ..... Convite
Objeto ..... Fornecimento de Fardamentos Padronizados
Data da Abertura 23/Abril/2001
Horário ..... 11:00 horas

O Edital estará à disposição, para exame dos interessados, a partir do dia 11 de abril do corrente ano, na Sala da Comissão Permanente de Licitações, no endereço abaixo e no horário das 8:00 às 12:00 horas e das 14:00 às 17:00 horas.

Aracaju/SE, 11 de abril de 2001

Ligia Maria Mata de Ferreira Gomes
Presidente CPL

Aracaju Uma Cidade Para Todos — EMSURB

COMISSÃO PERMANENTE DE LICITAÇÕES, COMPRAS, OBRAS E SERVIÇOS DA EMSURB

AVISO DE LICITAÇÃO

Número 007/2001
Modalidade ..... Convite
Objeto ..... Fornecimento de Equipamentos de Proteção Individual
Data da Abertura 24/Abril/2001
Horário ..... 08:30 horas

O Edital estará à disposição, para exame dos interessados, a partir do dia 11 de abril do corrente ano, na Sala da Comissão Permanente de Licitações, no endereço abaixo e no horário das 8:00 às 12:00 horas e das 14:00 às 17:00 horas.

Aracaju/SE, 11 de abril de 2001

Ligia Maria Mata de Ferreira Gomes
Presidente CPL

Aracaju Uma Cidade Para Todos — EMSURB

COMISSÃO PERMANENTE DE LICITAÇÕES, COMPRAS, OBRAS E SERVIÇOS DA EMSURB

AVISO DE LICITAÇÃO

Número 008/2001
Modalidade ..... Convite
Objeto ..... Fornecimento de Materiais de Expediente
Data da Abertura 24/Abril/2001
Horário ..... 11:00 horas

O Edital estará à disposição, para exame dos interessados, a partir do dia 11 de abril do corrente ano, na Sala da Comissão Permanente de Licitações, no endereço abaixo e no horário das 8:00 às 12:00 horas e das 14:00 às 17:00 horas.

Aracaju/SE, 11 de abril de 2001

Ligia Maria Mata de Ferreira Gomes
Presidente CPL

SERVIDORES

Encerra a coleta de informação

Prefeitura de Aracaju quer mais dados sobre o funcionalismo para definir projeto

(Foto: Edinah Mary)

Termina hoje a coleta de dados dos funcionários da Prefeitura de Aracaju

Encerra-se hoje o prazo para o recadastramento dos servidores da Prefeitura de Aracaju. Os funcionários que deixarem de comparecer, terão que se dirigir até a Secretaria de Recursos Humanos para regularização da situação funcional. Até ontem, mais de 60% dos trabalhadores ativos haviam respondido as informações solicitadas.

Segundo o coordenador do processo de coleta de informações dos servidores municipais, Maynardo Newton Dantas, não haverá prorrogação de prazo. "Queremos deixar claro que o atendimento será até hoje, sem a possibilidade de aumentarmos o prazo", esclareceu, acreditando que o número de servidores a se apresentar deve aumentar, considerando que o brasileiro sempre deixa tudo para a última hora.

"Queremos deixar claro que o atendimento será até hoje"

A idéia inicial é que seja atingido 100% dos servidores públicos municipais, mas na prática, o fato não ocorre. No total, são 7.500 funcionários na ativa; 1.563 inativos e 193 pensionistas. A coleta de informações foi iniciada no último dia 2. Durante esse período, compareceram 4.700 servidores da ativa; 731 inativos e 36 pensionistas.

Conforme Maynardo Dantas, o maior problema vem sendo registrado com os pensionistas porque não estão comparecendo. Na sua concepção, a dificuldade de comparecimento dos pensionistas está porque muitos apresentam idade avançada, residem no interior do Estado e a falta de acesso à mídia.

SOLIDÁRIA

Alfabetização conta com colaboração de cervejaria

A AmBev (Companhia de Bebidas das Américas) firmou ontem parceria com o Programa Alfabetização Solidária, uma ONG cujo objetivo é combater o analfabetismo no Brasil. Participaram da solenidade em Brasília Victório de Marchi, co-presidente do Conselho de Administração da AmBev, e Milton Seligman, diretor de Relações Corporativas da empresa, com as presenças de Ruth Cardoso, presidente do Conselho da Comunidade Solidária, e da superintendente do programa, Regina Célia Vasconcelos Esteve, entre outros.

O Programa Alfabetização Solidária, reconhecido pela UNESCO como uma inciativa de sucesso no setor educacional, já atendeu 1,5 milhão de pessoas em 1005 cidades do Norte e Nordeste, e nas áreas metropolitanas de São Paulo, Rio de Janeiro e Distrito Federal.

A AmBev está apoiando o trabalho da entidade nos municípios com maior índice de analfabetismo localizados próximos às suas fábricas e vai garantir o início do programa no município de Maués, no Amazonas, sede da Fazenda Santa Helena, onde a empresa cultiva seu guaraná. Também serão atendidos os municípios de Simão Dias, em Sergipe; Maragogipe, na Bahia; Morros, no Maranhão e Anori, no Amazonas. "De acordo com estudo do Ipea, a cada ano de estudo, um cidadão brasileiro aumenta seu salário em 11%, com conseqüente melhoria de qualidade de vida", diz de Marchi.

Esta iniciativa integra o programa de Ações Sociais da companhia, que visa a contribuir com o desenvolvimento socio-econômico e cultural das comunidades em que a AmBev está inserida. Neste programa destacam-se o projeto Capacitação Solidária, que seleciona, financia e acompanha cursos propostos por organizações da sociedade civil, destinados a preparar jovens de 16 a 21 anos para o exercício de uma nova atividade de geração de renda. Inclui também o patrocínio ao site www.voluntários.com.br, que lista entidades beneficentes que necessitam de ajuda financeira ou trabalho voluntário. Na área de preservação ambiental, a AmBev mantém, no Rio de Janeiro, a Recicloteca, o maior centro de informações e educação sobre reciclagem e meio ambiente do Brasil. As unidades industriais também realizam programas específicos de educação ambiental de acordo com as características das comunidades em estão instaladas.

Além disso, por meio da Fundação Antônio e Helena Zerrenner, a companhia mantem com recursos próprios a Escola Técnica Walter Belian, em São Paulo, que oferece gratuitamente a filhos de funcionários da AmBev e à comunidade cursos regulares do ensino fundamental (de 1ª a 8ª séries) e médio (antigo colegial) e de formação profissional.

Pessoas do mesmo sexo vão ter o mesmo direito de igualdade

O projeto de lei de parcerias entre pessoas do mesmo sexo que será votado pelo Congresso Nacional no dia nove de maio poderá passar por mudanças com a nova votação. Agora o Poder Judiciário tentará conceder aos casais homossexuais o mesmo status das famílias ou uniões estáveis entre homem e mulher. Em Sergipe, apesar da proposta estar sendo aplaudida pelo Grupo Dialogay, a direção do órgão não acredita que a lei será aprovada.

Apresentada pela primeira vez pela então deputada Marta Suplicy (PT-SP) a proposta de parceria civil é considerada por representantes dos movimentos de gays e lésbicas como conservadora, uma vez que o projeto admite apenas a existência de sociedades para efeitos de divisão de bens sem fazer referência ao direito de família.

Por enquanto prevalece o artigo 3º da Lei do Concubinato em que está enquadrada a união formal entre os homossexuais. Trata-se do contrato de sociedade feita através de cartório e que dispõe sobre a divisão de bens adquiridos a partir da convivência em comum. No Estado de Sergipe já foram realizados três casamentos homossexuais na forma de contrato de sociedade que limita a união ao direito obrigacional. "As mudanças são necessárias, mas improváveis de acontecerem numa sociedade baseada no modelo familiar tradicional", analisa Marcelo Domingos, presidente do Dialogay. E pensando em quebrar a barreira do conservadorismo no meio político que a direção da entidade está mobilizando os parlamentares sergipanos que irão participar da votação do projeto com o objetivo de convencê-los a serem a favor das inovações pregadas pelo projeto de parcerias.

O Dialogay entende que a batalha para que o projeto passe pelo Congresso será muito difícil, já que muitos políticos que vão participar da votação pertencem a facções religiosas que vêem os homossexuais como possessão demoníaca.

Os homossexuais querem que os assuntos relacionados a partilha de bens e pensões alimentícias envolvendo parceiros do mesmo sexo sejam divididos em varas de famílias. Em Sergipe não há conhecimento de que alguém ligado a relação homossexual que tenha conseguido ganhar na justiça o direito de ficar com os bens do companheiro depois de uma separação ou morte de um dos parceiros. "Mesmo não reconhecendo o casamento entre casais do mesmo sexo, o projeto confere a eles perante a lei os mesmos direitos que têm os heterossexuais e por isso representa um avanço na luta contra a discriminação", avalia Marcelo Domingos.

A garantia do direito de herança envolvendo a adoção são algumas das modificações que estão sendo discutidas pela legislação brasileira que começa a dar os primeiros sinais de que o Brasil está mudando seu comportamento social em relação ao homossexualismo. Um exemplo disso foi um episódio ocorrido no Rio Grande do Sul, onde um casal gay tinha uma filha adotiva que depois da morte de um dos parceiros reivindicou na justiça parte do patrimônio. A disputa entre ela e o pai adotivo terminou nos tribunais onde foi dada sentença favorável para a partilha da herança. A justiça reconheceu que se tratava de um núcleo familiar e foi usado o mesmo procedimento adotado em casos de família, chamado de meação. Cada um ficou com metade da herança. Uma das argumentações usadas pela justiça nacional para aprovação do projeto é o princípio de igualdade defendida pela Constituição brasileira e adoção de modelos semelhantes por outros países.

Enquanto a proposta espera por uma decisão do Congresso, os homossexuais já contam com conquistas como a concessão de benefícios previdenciários. Uma liminar aprovada pelo Tribunal Regional Federal da 4ª Região permite gays e lésbicas de todo o país registrarem como dependente o parceiro de uma união estável para que tenha direitos garantidos junto ao INSS.

(Kátia Simone)

Aracaju Uma Cidade Para Todos — EMSURB

COMISSÃO PERMANENTE DE LICITAÇÕES, COMPRAS, OBRAS E SERVIÇOS DA EMSURB

AVISO DE LICITAÇÃO

Número.....009/2001
Modalidade.....Convite
Objeto.....Fornecimento de Materiais de Construção
Data da Abertura.....25/Abril/2001
Horário.....08:30 horas

O Edital estará à disposição, para exame dos interessados, a partir do dia 11 de abril do corrente ano, na Sala da Comissão Permanente de Licitações, no endereço abaixo e no horário das 8:00 às 12:00 horas e das 14:00 às 17:00 horas.

Aracaju/SE, 11 de abril de 2001

Ligia Maria Mata de Ferreira Gomes
Presidente CPL

Aracaju Uma Cidade Para Todos — EMSURB

COMISSÃO PERMANENTE DE LICITAÇÕES, COMPRAS, OBRAS E SERVIÇOS DA EMSURB

AVISO DE LICITAÇÃO

Número.....010/2001
Modalidade.....Convite
Objeto.....Fornecimento de Gêneros Pereciveis e Material de Limpeza
Data da Abertura.....25/Abril/2001
Horário.....11:00 horas

O Edital estará à disposição, para exame dos interessados, a partir do dia 11 de abril do corrente ano, na Sala da Comissão Permanente de Licitações, no endereço abaixo e no horário das 8:00 às 12:00 horas e das 14:00 às 17:00 horas.

Aracaju/SE, 11 de abril de 2001

Ligia Maria Mata de Ferreira Gomes
Presidente CPL

Aracaju Uma Cidade Para Todos — EMSURB

COMISSÃO PERMANENTE DE LICITAÇÕES, COMPRAS, OBRAS E SERVIÇOS DA EMSURB

AVISO DE LICITAÇÃO

Número.....001/2001
Modalidade.....Tomada de Preços
Objeto.....Fornecimento de Combustíveis e Lubrificantes
Data da Abertura.....30/Abril/2001
Horário.....08:30 horas

O Edital estará à disposição, para exame dos interessados, a partir do dia 11 de abril do corrente ano, na Sala da Comissão Permanente de Licitações, no endereço abaixo e no horário das 8:00 às 12:00 horas e das 14:00 às 17:00 horas.

Aracaju/SE, 11 de abril de 2001

Ligia Maria Mata de Ferreira Gomes
Presidente CPL

Aracaju Uma Cidade Para Todos — EMSURB

COMISSÃO PERMANENTE DE LICITAÇÕES, COMPRAS, OBRAS E SERVIÇOS DA EMSURB

AVISO DE LICITAÇÃO

Número.....002/2001
Modalidade.....Tomada de Preços
Objeto.....Prestação de Serviços de Transporte de Passageiros
Data da Abertura.....03/Maio/2001
Horário.....08:30 horas

O Edital estará à disposição, para exame dos interessados, a partir do dia 12 de abril do corrente ano, na Sala da Comissão Permanente de Licitações, no endereço abaixo e no horário das 8:00 às 12:00 horas e das 14:00 às 17:00 horas.

Aracaju/SE, 11 de abril de 2001

Ligia Maria Mata de Ferreira Gomes
Presidente CPL

Aracaju Uma Cidade Para Todos — EMSURB

COMISSÃO PERMANENTE DE LICITAÇÕES, COMPRAS, OBRAS E SERVIÇOS DA EMSURB

AVISO DE LICITAÇÃO

Número.....003/2001
Modalidade.....Tomada de Preços
Objeto.....Prestação de Serviços de Transporte de Resíduos de Podação e Jardinagem, Mudas, Ferramentas e todos os insumos necessários à manutenção das áreas verdes do município de Aracaju
Data da Abertura.....03/Maio/2001
Horário.....11:00 horas

O Edital estará à disposição, para exame dos interessados, a partir do dia 11 de abril do corrente ano, na Sala da Comissão Permanente de Licitações, no endereço abaixo e no horário das 8:00 às 12:00 horas e das 14:00 às 17:00 horas.

Aracaju/SE, 11 de abril de 2001

Ligia Maria Mata de Ferreira Gomes
Presidente CPL

Aracaju Uma Cidade Para Todos — EMSURB

COMISSÃO PERMANENTE DE LICITAÇÕES, COMPRAS, OBRAS E SERVIÇOS DA EMSURB

AVISO DE LICITAÇÃO

Número.....001/2001
Modalidade.....Concorrência Pública
Objeto.....Prestação de Serviços de Irrigação de áreas verdes do município de Aracaju
Data da Abertura.....14/Maio/2001
Horário.....08:30 horas

O Edital estará à disposição, para exame dos interessados, a partir do dia 12 de abril do corrente ano, na Sala da Comissão Permanente de Licitações, no endereço abaixo e no horário das 8:00 às 12:00 horas e das 14:00 às 17:00 horas.

Aracaju/SE, 11 de abril de 2001

Ligia Maria Mata de Ferreira Gomes
Presidente CPL

GAZETA DE SERGIPE

Esportes

Inclui variedades

LOTERIAS

QUINA - Concurso 831 - 10/04/2001
01 - 16 - 25 - 27 - 37

MEGA-SENA - Concurso 266 - 07/04/2001
02 - 23 - 38 - 46 - 48 - 54

SUPERSENA - Concurso 487 - 07/04/2001
1ª-faixa - 02 - 17 - 19 - 26 - 37 - 42
2ª-faixa - 17 - 26 - 28 - 37 - 41 - 44

LOTOMANIA - Concurso 103 - 07/04/2001
05 - 24 - 25 - 26 - 29 - 30 - 32 - 35 - 45 - 58
61 - 72 - 77 - 85 - 86 - 91 - 92 - 95 - 97 - 99

Geninho cobra vitória do Santos
Página - 2

Festival da Juventude na UNIT
Página - 3

Teatro tem suas obras aceleradas
Página - 4

ARACAJU, QUARTA-FEIRA 11 DE ABRIL DE 2001 — FUNDADOR: ORLANDO DANTAS - ANO XLVI Nº 12.670

SERGIPE TEM ESQUEMA ESPECIAL PARA VENCER O CORITIBA HOJE À TARDE

Pedro Costa volta ao comando

Raniel conhece limitações do Coritiba, mas diz que é a hora da primeira vitória

(Foto: Edinah Mary)

O centroavante Neto quer manter a média de um gol por partida

Respeito ao adversário, que vem a campo com os mesmos objetivos do Sergipe, mas empenho e luta pela vitória, foi o que o treinador Luis Carlos exigiu ontem, na conversa que teve com os jogadores rubros, momentos antes do coletivo apronto, realizado pela manhã no João Hora, para o jogo de hoje contra o Coritiba.

Cruz sabe que o Coritiba ainda não venceu no campeonato, mas alertou que sempre tem a primeira vez. "Tenho visto o Coritiba jogar. Este ano já fizemos um amistoso contra eles e meus observadores têm passado informações importantes. Lá só se fala na vitória, para melhorar a classificação. Daí o alerta aos jogadores. Não quero ser surpreendido dentro de casa, com um resultado que não esteja nos nossos planos", disse Luis Carlos Cruz.

Para a partida de hoje à tarde, o time vai jogar com sua força máxima. Jogadores como Aloísio, Cristiano, Pedro Costa, Luisinho e Edinho, que não participaram do jogo contra o América - RN *estão de volta à equipe*. Por outro lado, Telio foi poupado e será mantido como reserva. Dessa forma, o time rubro vem com sua força máxima. Dos titulares apenas Ailton, ainda entregue ao Departamento Médico, não será aproveitado nesse jogo.

Cruz gostou da movimentação no coletivo de ontem, vencido pelos titulares por 3x0, dois gols de Pedro Costa e um de Neto. Pedro Costa por sinal, do alto da sua experiência, foi um dos que alertou o grupo, sobre o que o Coritiba pode fazer dentro de campo. "Já joguei em time pequeno e sei que nessas partidas, os jogadores se superam. É a hora de aparecer. Eles fazem tudo para deixar o campo com *uma vitória*", lembrou o artilheiro.

Depois do coletivo, os jogadores foram liberados e a apresentação está marcada para a manhã de hoje, no João Hora.

SURPRESA – No Coritiba, o técnico Raniel de Jesus sabe das limitações do seu time, mas admite também, que os jogadores estão conscientes de que podem chegar em Aracaju e vencer o Sergipe. O trabalho feito durante essa semana, foi com o objetivo de vencer e marcar a primeira vitória na competição.

> **"Chegou o dia de conquistarmos a primeira vitória e nada melhor do que contra uma grande equipe. Por que não?".**
>
> *Raniel de Jesus.*

O time não venceu ainda no campeonato. Também não perdeu, o que prova a regularidade do trabalho de Raniel à frente do Coritiba. "Mas acho que chegou o dia de conquistarmos a primeira vitória e nada melhor do que contra uma grande equipe. Por que não?", questiona Raniel, que já tem a equipe definida.

O coletivo apronto foi realizado na tarde de segunda-feira, com vitória dos titulares por 2x1, gols de Vitor e Leo. Edson, marcou para os reservas. Ontem Raniel comandou um treino recreativo, quando deixou a equipe definida.

CORITIBA X SERGIPE

Local: João Hora às 15:15 horas. **Árbitro**: Marcilio Ferreira Pontual. **SERGIPE**: Aloísio, Mazinho, Luisinho, Edinho, Rogério e Vicente; Cristiano, Gilson Maratá e Sergipinho; Neto e Pedro Costa. **Técnico**: Luis Carlos Cruz. **CORITIBA**: Vituri, Ademar, Alex, Kemps e Cicero; André Veiga, Euler, Dé e Claudemir; Vitor e Léo. **Técnico**: Raniel de Jesus.

Lagartense tenta missão quase impossível: vencer nos Aflitos

Recife – Especial para Gazeta de Sergipe – A equipe do Lagartense, desde a tarde de ontem que se encontra nesta capital. À noite, a equipe sergipana tenta vencer o Santa Cruz nos Aflitos, pela Copa do Brasil.

No jogo de ida, o Santa Cruz, mesmo com uma equipe mista conseguiu vencer por 2x1, em Lagarto. Hoje, o Santa pode até perder por diferença de um gol, que mesmo assim passa à fase seguinte. Está muito fácil para o time pernambucano. Mas jogadores do Lagartense encaram a difícil missão com otimismo.

O treinador Nazareno Silva já tem a equipe definida e acredita em um bom resultado. Por sua vez, Ricardo Rocha poupa alguns titulares na certeza de que o adversário não se traduz em grande ameaça.

SANTA CRUZ X LAGARTENSE

Local: Estádio dos Aflitos às 21:00 horas. **Árbitro**: Lourival Dias Lima (BA). **SANTA CRUZ:** Milagres, Arlei, Janduir, Bebeto e Paulo César; Humberto, Sabino, Marcelinho e Carlinhos; Joãozinho e Juninho Petrolina. **Técnico**: Ricardo Rocha. **LAGARTENSE**: Da Lua, Biro, Diro, Carlos Eduardo e Marcelinho; Glauco, Edu, Pedrinho e Fernandes; Sérgio e Williams. **Técnico**: Nazareno Silva.

Sergipe tenta hegemonia do futebol de mesa

Primeiro no ranking na região, o Estado de Sergipe vai tentar manter a hegemonia do Futebol de Mesa, no Campeonato do Nordeste que será realizado no período de 28 a 30 de abril, no Salão Ouro do Hotel Praia Centro na cidade de Fortaleza.

O Estado de Sergipe estará participando nas categorias Principal, até 44 anos, com 7 vagas. Na categoria Sênior, acima de 45 com 4 vagos, Juvenil 4 vagas e infantil também quatro vagas.

Entre os botanistas sergipanos destaque para João Batista último campeão sergipano, representando o Cotinguiba, Eronildes também do Cotinguaba, Freitas, (CSS) Luis Carlos (Cot), Netinho (Aracaju), Macedo (CSS), Freitas Junior (CSS) e Alessandro (Aracaju).

Segundo o dirigente Freitas, o objetivo dessa delegação é conquistar títulos em todas as categorias, manter a posição no ranking, uma vez que no próximo ano, a competição será realizada em Aracaju.

Participam do Nordeste de Futebol de mesas os Estados da Bahia, Sergipe, Alagoas, Espinto Santo, Pernambuco, Rio Grande do Norte e Ceara, o anfitrião. A delegação sergipana, deixara Aracaju na madrugada do dia 27 de abril, em transporte especial cedido pela Fundesp, através do presidente Leo Filho.

FSG promove curso nacional de arbitragem

Com apoio da C B G, a Federação Sergipana de Ginástica promove no período de 28 de abril a 1º de maio, mais um Curso Nacional de Arbitragem.

Tendo como público alvo, acadêmicos e professores de educação Física, o curso tem como objetivo principal, atualizar os árbitros brasileiros no desempenho de suas atividades da GRD, adequando às regras de adaptação para o ciclo olímpico.

Aracaju estará recebendo professores dos Estados do Espírito Santo, Bahia, Sergipe, Rio Grande do Norte, Rio Grande do Sul e Rio de Janeiro. As inscrições estarão abertas até o dia 23 de abril e as aulas serão ministradas pelas professoras Martha Maria Bragança de Menezes e Maria Cristina de Azevedo Vital, no Colégio Módulo.

JOGO DE ALTO RISCO

Ricardo Oliveira sabe que o Confiança não pode perder

O treinador Ricardo Oliveira encerrou na manhã de ontem os trabalhos com vistas à difícil partida desta tarde, no estádio João Alves em Gararu. O time está quase definido. Apenas uma dúvida atormenta o treinador. O centroavante Ailton não participou dos trabalhos de ontem, está sob observações e se não puder jogar, Nenê será o substituto.

O time para o jogo de hoje conserva a base da equipe, que empatou com o Botafogo no último domingo. Até mesmo o meia Mazinho Brasília, embora já esteja recuperado, fica como reserva, uma vez que Ricardo considerou como muito boa, a apresentação da equipe em João Pessoa.

- O time começa a crescer e espero que possa, a partir dessa partida apresentar resultados. Já nos apresentamos bem melhor contra o Botafogo. A tendência agora, à medida que os jogadores vão assimilando o estilo de jogo, é ver a equipe crescer de rendimento, disse Ricardo Oliveira.

O treinador sabe, no entanto, que essa partida contra o Gararu, trata-se de um jogo de alto risco para o Confiança. O time não pode perder, se não quiser ver ameaçada a classificação entre os seis finalistas. "Vai ser um jogo muito difícil. Mas temos condições de vencer. No ano passado sofremos contra o Gararu, no João Alves. Conseguimos um empate no primeiro jogo e infelizmente, perdemos na segunda partida. É um adversário dos mais difíceis", relembra Ailton.

A equipe ficou definida depois do coletivo e não sofre alteração. A viagem para gararu está marcada para as 09:00 horas da manhã de hoje. O almoço será Gararu e depois do descanso a delegação segue para o Estádio João Alves.

PODE COMPLICAR – Com sete pontos na tabela, o Gararu depende do resultado dessa partida, para ficar mais perto da classificação. O treinador Zé Antônio admite, que pelo futebol apresentado nos últimos jogos, o Gararu tem condições de vencer.

O time treinou na tarde de ontem, quando a equipe ficou definida. Zé Antônio mantém a mesma equipe dos últimos compromissos e acredita muito na força de vontade dos seus jogadores, para chegar à vitória. A única novidade é o esquema com três zagueiros para esse jogo.

GARARU X CONFIANÇA

Local: Estádio João Alves às 15:15 horas. **Árbitro**: Willinans Dias de Souza. **GARARU** – Valdiney, Marcelo Boca, Cirilo, Fabinho, Jorge e Tepudo; Neto, Nenê e Gibs; André e Ailton. **Técnico**: Zé Antônio. **CONFIANÇA**- Marquinhos, Andresson, Williams, Reginaldo e Eduardo; Alex, Maroto, Orlando e Enverto; Rocha e Ailton (Nenê). **Técnico**: Ricardo Oliveira.

HANDEBOL

Começa hoje em Vitória o Brasileiro Feminino Adulto

Começa nesta quarta-feira o Campeonato Brasileiro feminino de handebol. O torneio acontece no Ginásio de Esportes da Universidade Federal do Espírito Santo, em Vitória.

Oito clubes participam da competição, divididos em dois grupos: Handebol Clube da Paraíba, Rio Branco EC/Politec/Ouro (SP), Desportiva Capixaba e ASDP Paraíso Handebol Clube integram o Grupo A, enquanto o Grupo B é composto pela Metodista/Unimed ABC/Santo André, Universidade Católica de Brasília, Santa Cruz FC (PE) e Associação Vila Velha/Univila (ES).

O torneio prevê turno completo dentro de cada grupo até sexta-feira. As semifinais acontecem no sábado e as decisões de primeiro a oitavo no domingo, a partir das 9h.

Nesta quarta-feira, a Metodista estréia diante do Vila Velha às 20h. A primeira rodada terá, como preliminares, Handebol Clube da Paraíba x Paraíso HC (15h), Universidade Católica x Santa Cruz (16h30) e Rio Branco x Desportiva (18h).

Os dois primeiros colocados irão disputar duas vagas na Liga Nacional, diante do Vasco da Gama e do Maringá, os últimos colocados na competição do ano passado.

Ronaldinho Gaúcho, (foto) se apresentou ontem ao Paris Saint-Germain, com quem firmou um acordo de cinco anos, ainda não oficializado. Ele já deve entrar em campo no dia 7 de maio, em um amistoso contra o Benfica, de Portugal, segundo informou o técnico da equipe, Luis Fernandez. "Não há nada que impede ele de jogar", afirmou. O presidente do PSG, Laurent Perpere, tem a mesma opinião. "O seu contrato com o Grêmio terminou em fevereiro e, pelas regras da Fifa, ele tem o passe livre", afirmou, apesar de dizer que o contrato com o jogador ainda não foi assinado.

Ricardo Teixeira (foto) comentou em seu depoimento na CPI da Câmara as declarações dadas pelo técnico Wanderley Luxemburgo dando conta de que a Nike pressionou a CBF para que ele escalasse o atacante Ronaldo em um dos dois amistosos da seleção brasileira olímpica em 1999. Teixeira negou que a Nike tenha feito este tipo de pressão. O dirigente apenas disse que a empresa queria saber se Ronaldo jogaria nos dois jogos porque, do contrário, teria prejuízo, como de fato aconteceu, uma vez que as partidas foram realizadas com os portões abertos.

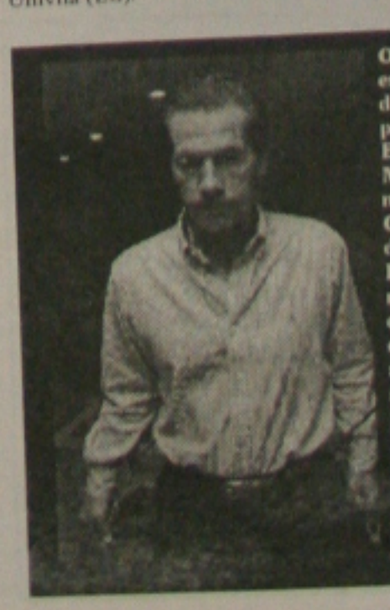

O treinador Leão adiou para esta quarta-feira a divulgação da lista de convocados para a partida contra o Peru, Eliminatórias da Copa do Mundo. A convocação estava marcada para ontem (10). O adiamento ocorreu pelo fato de Leão (foto) estar na Europa. Ele retornaria apenas no próximo domingo, sendo que a lista de convocados seria divulgada via fax. Ele decidiu, antecipar o retorno para poder anunciar os 22 jogadores pessoalmente, na sede da CBF. No último domingo, ele compareceu ao estádio San Paulo, em Nápoles, na Itália, onde assistiu ao empate de 0 a 0 entre Napoli e Milan.

Kaiser NOTA 10

Na grande ÁREA

Armando Nogueira

A grande utopia

Tive um sonho. Passei a noite toda entregue a uma fantasia. No principio, parecia um pesadelo. Apareceu um anjo a voar pelo céu de um campo de futebol gritando: Ai dos que conspurcam este lugar! Serão todos varridos por um dilúvio! Durante 40 dias, desabarão sobre os estádios colossais trombas d'água. Logo, percebi que o que eu vivia, então, não era um aviso do fim do mundo e sim um aceno de redenção.

A multidão que estava no estádio, naquele momento, percebeu que a cólera vinha dos altos do universo, onde reina Iahweh, o deus do Gênesis que já não tolerava tanta patifaria no futebol. E, então, o povão, feito torcida, pôs-se a clamar contra os mercadores do futebol; e a pedir, aos gritos, que o castigo não tardasse, e que os céus fossem implacáveis com a corrupção, e que a tormenta não poupasse um só cartola corrupto; e que as federações suspeitas de bandalheira fossem invadidas por moréias ferozes e descomunais; e que a avalanche arrastasse para os abismos todos os empresários de futebol; e que não restasse na face da terra um só técnico retranqueiro; e que as águas desembestadas lavassem dos campos todos os cabeças-de-área, também conhecidos como cabeças-de-bagre; e que arrastassem também os impios que vivem a dar carrinhos em seus semelhantes; e que, em nome da sinceridade, não fosse mais permitido beijo de jogador no escudo das camisas.

As imprecações, uma a uma, todas elas iam sendo acolhidas pelos anjos, de cujas trombetas ressoavam vozes de escarmento. E como no Apocalipse, o fogo misturou-se à água do dilúvio para abrasar os vendilhões do futebol com calores bíblicos. E árbitros sacripantas foram incinerados de apitos na boca e bandeirinhas nas mãos. E escureceu, para sempre, o dia daqueles políticos que dão asas a cartolas velhacos. E os juízes dos tribunais esportivos, cortes tidas pelos deuses como meros valhacoutos, foram impiedosamente atacados por bandos de morcegos enormes com caudas de escorpião. E as torcidas organizadas de todos os clubes foram devoradas por monstros que traziam cabelos de mulher, dentes de leão e patas de cavalo.

Não acordei senão depois de ver os gramados dos campos, de novo, verdejantes. E não antes também de ouvir a voz de sete anjos, em cortejo, a anunciar o fim das calamidades e o alvorecer de um novo tempo. E se fecharam as fontes do abismo e as comportas do céu. E das mãos de um anjo emergiu uma pombinha branca que trazia no bico uma flor também branca com perfume de dama-da-noite. E, enfim, liberto de tanto flagelo, o futebol brasileiro renasceu das trevas porque foram banidos os flibusteiros. E não se deram mais carrinhos, nem se falsificaram passaportes. E o jogador deixou de ser vendido como reles objeto nas mãos profanas dos mercenários. E cada novo jogo de futebol passou a ser uma festa. E as arquibancadas, de novo, se encheram de bandeiras irmanadas. E em vez de violência, boa convivência. E os craques voltaram a fazer fila pedindo para jogar na seleção. E a camisa da seleção deixou de ser mercancia para tornar a ser, de novo, símbolo nacional. E os clubes passaram a pagar em dia porque o dinheiro era limpo e límpidas as fontes de onde provinha.

E quando acordei, ainda ouvia a voz da multidão, ecoando pelos estádios como se fosse a voz de muitas águas e de muitos trovões a cantar: Aleluia! Aleluia! Salvação!

Foi apenas um sonho, sei bem; mas pode ter sido também uma premonição. Agradeci aos céus pela noite de esperança, com esta breve oração que tanto me agrada: "Dai-nos, hoje, senhor, a utopia de cada dia."

BOLA DENTRO, BOLA FORA

Bola dentro pra Alex. O triunfo do Palmeiras, contra o Guarani, domingo, tem um nome que deve ser escrito com letras de ouro: Alex. Intermitente pra muitos, bocejantes pra alguns, Alex fez um gol... um gol... que Maradona, canhoto como ele, na certa, subscreveria. E é assim que se faz um prodígio, no espaço mínimo de uma grande área.

Bola fora pra Djalminha. Lanço, daqui, um olhar transoceânico pra surpreender um momento deploravel de outro jogador igualmente ilustre da gloriosa dinastia dos canhotos do futebol: Djalminha, do La Coruña. Ele é expulso de campo, sem direito a qualquer ressalva. Quanta malignidade na sola de Djalminha, atingindo em cheio a perna de um colega de profissão. Triste papel, "seu" Djalminha.

Dupla bola fora. Uma, pro goleiro Carlos Germano, da Portuguesa; outro, pro goleiro Wagner, do Botafogo. Carlos Germano, personagem de seleção, consegue a proeza de transformar em frango uma bola que lhe chega sem um pingo de malícia. Pegou mal, meu bom Carlos Germano!

A outra bola fora, como disse, é pro Wagner, do Botafogo. No jogo com o Volta Redonda, sábado, ele deixa passar, rente à mão, uma bola inofensiva. Um frango banal, sem crista, nem esporas. Frango de churrascaria.

Por fim, bola fora pro Leão, que diz que está pensando em reconvocar Edmundo pra reforçar a seleção no jogo contra o Peru. De novo Edmundo? Seria de um mau gosto profundo...

Correspondências para "Na Grande Área": Cx.Postal: 34062 - CEP: 22.462-970 - Rio de Janeiro - RJ - E_MAIL: xapuri@armandonogueira.com.br

COPA DO BRASIL

Geninho quer uma vitória do Santos contra o Bahia

Santos (AE) - Geninho procurou conter o entusiasmo de seus jogadores e quer uma vitória hoje contra o Bahia, pela Copa do Brasil, e alertou para as qualidades do adversário. " A gente sabe que é muito difícil jogar contra o Bahia em Salvador, a torcida é inflamada e o campo é pesado", disse ele, apresentando um outro complicador: "O adversário vem numa seqüência de vitórias e praticamente lidera a Copa Norte e Nordeste".

Por conta de tudo isso, não quer ver seus atletas falando nos dois gols de diferença que podem eliminar o jogo da volta, previsto para a Vila Belmiro.

"Evidente que isso seria muito bom, mas é preciso pelo menos um bom resultado para garantir a vaga jogando em casa".

Geninho confirmou que irá fazer duas alterações no time. Como o zagueiro André Luis e o atacante Caio irão cumprir suspensão automática no jogo de domingo contra a Inter de Limeira, o treinador resolveu tirá-los já nesta partida, para que os substitutos, Galván e Dodô, possam ganhar maior entrosamento com o resto do grupo.

Ele não poderá contar também com o volante Paulo Almeida, mas não irá mexer no setor, pois Claudiomiro continua em tratamento e ele não quer abrir mão de uma marcação forte. "Não se trata de um teste, pois espero uma boa produção do time, que terá os jogadores que entram como titulares contra a Internacional".

Robert - O baiano Robert vai jogar pela primeira vez contra o Bahia na Fonte Nova. Antes, já tinha enfrentado o time baiano, mas no campo do Vitória. Exige respeito ao adversário, "que está numa grande fase e tem um bom treinador". Mesmo assim, acha que Santos tem tudo para sair de lá com uma vitória".

O meia, que tem sido um dos destaques do Santos, não vê problemas nas mudanças que Geninho promoverá para essa partida. "Ele sabe bem o que está fazendo e não podemos nos esquecer que estamos numa decisão do Paulista".

Ainda recuperando-se da fratura de duas costelas, ele diz que já está bem. "Espero jogar os 90 minutos", completou.

Santos - Fábio Costa; Russo, Galván, Pereira e Léo; Rincón, Paulo Almeida, Renato e Robert; Deivid e Dodô. **Técnico** - Geninho. **Bahia**: Emerson, Japinha, Jean Elias, Carlinhos e Jefferson; Bebeto Campos, Preto, Alex Oliveira e Fábio Costa (Capixaba); Nonato e Róbson. **Técnico**: Evaristo de Macedo.

Luizão fica fora do futebol por 9 meses

São Paulo (AE) - O atacante Luizão não vai mais jogar este ano. Na partida de domingo, diante da Portuguesa, o jogador sofreu uma entorse no joelho direito. Exames revelaram lesão no menisco lateral e no ligamento cruzado anterior. Dentro de 7 a 10 dias, o atacante será submetido a uma cirurgia para a correção do problema e ficará cerca de nove meses em recuperação. Com isso, a negociação com o Borussia Dortmund, da Alemanha, que estava para ser concretizada, não será mais realizada.

Definidos os representantes brasileiros na Mercosul 2001

São Paulo (AE) - As equipes do Corinthians, Palmeiras, São Paulo, Flamengo, Vasco, Cruzeiro e Grêmio, serão os sete representantes do Brasil na Copa Mercosul 2001, segundo anúncio feito ontem, em São Paulo, pelo empresário J. Hawilla, presidente da Traffic - a empresa de marketing esportivo responsável pela organização da competição. O critério técnico usado no ano passado, quando o Atlético Mineiro foi convidado por ter sido o vice-campeão brasileiro, não foi obedecido desta vez. O São Caetano, vice-campeão da Copa João Havelange, ficou de fora. O torneio terá ainda seis clubes da Argentina, três do Chile, dois do Paraguai e dois do Uruguai.

Neste ano, a Mercosul deverá ganhar um novo fôlego. Segundo Hawilla, além de um bom prêmio em dinheiro (o valor ainda não está definido, mas em 2.000 foram US$ 4 milhões), o campeão estará garantido no Mundial de Clubes, organizado pela Fifa.

ASSOCIAÇÃO DESPORTIVA CONFIANÇA
COMISSÃO ELEITORAL
ELEIÇÕES 20 DE ABRIL DE 2001

RESOLUÇÃO Nº 02/01

Os membros da Comissão Eleitoral, encarregada de organizar as eleições gerais para escolha dos membros do Conselho Deliberativo e Diretoria Executiva da Associação Desportiva Confiança, prevista para 20 de abril de 2001, na forma prevista nos Estatutos Sociais e na Sentença Judicial prolatada pelo Juiz de Direito da 9ª Vara Cível de Aracaju/SE, Processos nºs 20011090006-3, 20011090010-3, 20011090003-3 e 20011010003-4, no uso de suas atribuições legais,

RESOLVE:

Convocar os 74 (setenta e quatro) membros legitimados da Associação, consoante Resolução 02/01, para participarem da Assembléia Geral que será realizada no próximo dia 20 de abril de 2001, no plenário da Assembléia Legislativa do Estado de Sergipe, situada na Praça Fausto Cardoso s/n, Ed. Governador João Alves Filho, em primeira convocação, para as 17:30 horas, em segunda às 18:30 horas e terceira e última chamada às 19:00 horas, do referido dia, oportunidade em que serão eleitos os novos membros do Conselho Deliberativo e da Diretoria Executiva da ADC.

1. Os novos membros do Conselho Deliberativo, serão Eleitos da seguinte forma:

17 conselheiros – por sorteio, no universo dos 74 (setenta e quatro) membros habilitados, independente da presença pessoal, no momento do evento (art. 27, § 1º e 2º do E.S.);

17 conselheiros – a serem eleitos pelos 74 (setenta e quatro) membros habilitados, dentre os 57 restantes, só podendo ser eleito o membro que estiver presente à assembléia (art 27 do E.S);

17 conselheiros – a serem eleitos pelos 34 (trinta e quatro) novos conselheiros, eleitos na forma descrita nos itens anteriores, só podendo ser eleito o membro que estiver presente à assembléia (art. 27 do E.S);

2. A nova Diretoria Executiva será formada da seguinte forma:

O Presidente e Vice-Presidente, serão eleitos pelos novos 51 conselheiros, dentre os 74 (setenta e quatro) membros legitimados, em escrutínio secreto, desde que formalizem suas candidaturas para os respectivos cargos, até às 19:00 horas do dia 12 de abril de 2001, perante a secretaria do clube situada à Rua Epaminondas Salmeron, s/n, Bairro Industrial, Aracaju – Sergipe (Art. 55, § 1º).

Os demais cargos, por livre escolha dos eleitos (Presidente e Vice), (Art. 55, § 2º).

3. A Diretoria do novo Conselho será eleita imediatamente pelos seus novos 51 (cinqüenta e um) membros, para os cargos de Presidente, Vice – Presidente e Secretário, somente podendo ser eleito, o conselheiro que estiver presente à Assembléia e tenha assinado o termo de posse.

Aracaju, 09 de abril de 2001

Nairson Barreto Socorro
PRESIDENTE
Elcarlos Mendonça Cruz
Marcos Aurélio Prado Dias
Nei Teles dos Santos
José Edson da Silveira (Requereu afastamento)

ASSOCIAÇÃO DESPORTIVA CONFIANÇA
COMISSÃO ELEITORAL
ELEIÇÕES 20 DE ABRIL DE 2001

RESOLUÇÃO Nº 02/01

Os membros da Comissão Eleitoral, encarregada de organizar as eleições gerais para a eleição dos membros do Conselho Deliberativo e Diretoria Executiva da Associação Desportiva Confiança, prevista para 20 de abril de 2001, na forma prevista nos Estatutos Sociais e na Sentença Judicial prolatada pelo Juiz de Direito da 9ª Vara Cível de Aracaju/SE, Processos nºs 20011090006-3, 20011090010-3, 20011090003-3 e 20011010003-4, no uso de suas atribuições legais,

RESOLVE:

I - Após o requerimento pessoal, apresentação da documentação exigida, recebimento da taxa estipulada, verificação dos livros de atas do clube, julgamento de impugnações, algumas deferidas, outras indeferidas, reconhece como identificadas e legitimadas podendo votar, e/ou ser votada na Assembléia Geral do dia 20.04.2001, ser eleito membro do Conselho Deliberativo e/ou da Diretoria Executiva as pessoas abaixo relacionadas:

1. Antonio de Jesus Andrade
2. Antonio Valdione de Sá
3. Aricio Resende Silva
4. Augusto Célio França Cruz
5. Aurélio Aragão Souza
6. Carlos Orlando N. Maia
7. Cleber Leite Correia
8. Clinio Guimarães
9. Daniel Bispo de Andrade Filho
10. Edson Freire Caetano
11. Elber Batalha de Góis
12. Elcarlos Mendonça Cruz
13. Elíton Bezerra Andrade
14. Emanuel M. O Cacho
15. Emanuel Nascimento
16. Ernando Rodrigues dos Santos
17. Ewerton Gomes de Araújo
18. Fernando Antônio França Cruz
19. Fernando Silva Morais Junior
20. Geraldo Chagas Ramos
21. Gerson Brito Nery
22. Gilberto Rezende Oliveira
23. Gualter Prudente Resende
24. Helmut Hangenbecker Filho
25. Huadson Ferreira da Silva
26. Ivan Freire
27. Jivaldo Santos
28. João Bosco da Silva Teles
29. João Nunes de Mendonça Filho
30. John Kennedy Fonseca
31. José Abílio Andrade Filho
32. José Araújo Filho
33. José de Araújo Dantas
34. José Edson da Silveira
35. José Flavio de Moura Azevedo
36. José Genivaldo Couto
37. José Laércio Passos
38. José Lisboa
39. José Roberto M. Maia
40. José Tadeu Cruz
41. José Andrade Junior
42. José Wellington Cardeal
43. Jouberto Uchoa de Mendonça
44. Jurandi Santos
45. Leôncio José de Santana
46. Leopoldo Antonio M. de Lima
47. Luiz Santana
48. Macio Gomes de Alcântara
49. Marcelo B. dos Santos
50. Marcelo F. Rezende
51. Marcelo Walter Almeida Santos
52. Marcos Antonio Correia Lima
53. Marcos Aurélio Prado Dias
54. Moacir Mota
55. Nairson Barreto Socorro
56. Nefitalis Barreto Socorro
57. Nei Teles dos Santos
58. Orlando de C. Filho
59. Paulo Alfredo Poderoso Cruz
60. Pedro Menezes Filho
61. Péricles Marcos Guimarães
62. Raimundo Lucas de Almeida
63. Raimundo Valquirio Correia Lima
64. Regis Tadeu de Araújo Felipe
65. Renilson Felix Cruz Silva
66. Roberto Leite
67. Roberto Lisboa Menezes
68. Romualdo S. Santos
69. Rubens Sabino Ribeiro Chaves
70. Silvio Ricardo de Sá
71. Valdir Pinto Santos
72. Walter Uchoa Dias
73. Walter Uchoa Dias Junior
74. Wellington Aragão Souza

Aracaju, 10 de abril de 2001

Nairson Barreto Socorro
Presidente

Elcarlos Mendonça Cruz

Marcos Aurélio Prado Dias

Nei Teles dos Santos

NOVELAS

MALHAÇÃO (GLOBO)
Érica dá um tapa em Perereca. Todos ficam indignados com Perereca. Bia devolve os presentes. Ioiô fica radiante ao ver que o dinheiro da venda da fabrica já está depositado. Afonso não quer que sua família se acostume ao estilo de vida de Ioiô. Duda dá um fora em Perereca e ele começa a paquerar uma menina chamada Fabiana. Marquinhos se insinua para Marina. Ioiô convida a família para ir morar com ela em um novo apartamento e Afonso recusa.

ESTRELA GUIA (GLOBO)
Gisela debocha quando a mãe fala da ultra-sonografia. Tony ,ao ver o exame, percebe que ele é falso. Carlos sai com Gisela e vai ao mesmo lugar onde sabe que Cristal está. Carlota e Lucrecia ficam chocadas com a breguice da casa de Daphne. Carlos dá grana e combina algo com uns rapazes, que logo simulam uma briga. Na confusão, Cristal se perde de Bernardo. Ela sai andando sozinha e é abordada por um homem mascarado que anuncia um assalto.

UM ANJO CAIU DO CÉU (GLOBO)
Dorinha conquista Mauricio com seu jeitinho ingênuo. Josué conhece Cuca. Lenya se comunica com seu líder, que ameaça Josué. Tarso leva um computador para Telmo. João e Nana começam a se envolver. Mauricio fica sabendo que Robson gostaria que Carlão fugisse. Começa o desfile na faculdade. Carol combina com Laila fingir que está grávida de Breno. Tarso sugere a Lulu que eles se unam contra Paulinho, sem contar que Telmo está vivo e no Brasil.

PORTO DOS MILAGRES (GLOBO)
Adma arranca a carta das mãos do marido, que fica cismado. Adma se assusta ao ver a foto de Colo e mente para Felix. Livia fica contente ao saber que foi Alexandre que preparou tudo. Dulce ouve recado da mãe de Rodrigo e ele promete contar tudo na hora certa. Alexandre se despede afetuosamente de Livia. Guma vê tudo de longe, depois se aproxima e ela dá um longo beijo nele. Adma pressiona Eriberto para saber se ele mandou as cartas anônimas.

SERAFIM (SBT)
A casa encantada é habitada por vários objetos animados. Na casa mal assombrada onde mora Lúcio existe uma serpente de metal. Na casa encantada vive Pensador, um boneco cheio de sabedoria que se encarrega de manter a paz entre os objetos que habitam o local. O misterioso Lúcio é proprietário de um carro muito estranho. Dani é um cantor de rock. Ernesto e Bárbara são os pais do Tomás e Guadalupe é a mãe de Edy

AMIGOS PARA SEMPRE (SBT)
Natanael decide que Pedro é quem vai determinar o castigo da prima e ele se revolta contra o inspetor. Salvador e Ana estão felizes porque Pedro voltou a ser o mesmo. Lurdes quer preparar uma festa surpresa para Carlinhos. Todos estão animados, menos Renata. Ernesto continua tratando seus filhos com indiferença. Pedro e Rafael se reconciliam. Eles arrancam as calças de Santiago. Melissa perde o anel de noivado. Salvador encontra Melissa e diz que não vai permitir que ela se case.

VIDAS CRUZADAS (RECORD)
Quaresma comemora o noivado com Natália. Mariano e Beatriz se encontram na praia. Raquel se culpa pelo sumiço de Bruno. Mariano e Beatriz conversam sobre os motivos que os separaram. Lucas tenta acalmar Raquel. Selma pede perdão a Bruno. Aquiles vai visitar a família. Leticia está desesperada para ver Bruno. Lucas pede a senha da conta de Leticia. Teodoro manda Amaro ligar para Leticia. Lucas negocia com Teodoro a libertação de Bruno.

CAFÉ COM AROMA DE MULHER (SBT)
Lúcia está com Miguel, mas não consegue esquecer Sebastião. Sebastião pergunta se Gaivota teve outro homem depois dele. Gaivota faz Sebastião prometer que jamais a fará sofrer novamente. Os dois passam a noite juntos. Lucrécia comenta que está investigando a viagem de Sebastião. Paula fica irritada com a suspeita de Lucrécia.

PROGRAMAÇÃO

TV Aperipê Canal 2

06:15h. Telecurso 2000
07:00h. Energia
07:30h. Saúde Brasil
08:00h. Vestibulando
09:00h. Vamos Aprender Japonês
09:30h. Cocorico
10:00h. Tots TV
10:30h. Castelo Rá-Tim-Bum
11:00h. X-Tudo
11:30h. Mundo da Lua
12:00h. Metrópolis
12:30h. I Love Lucy
13:00h. Matéria Pública
14:00h. Os Bichos
14:30h. Tots TV
15:00h. Big Bag
15:30h. Cocorico
16:00h. Sem Censura
18:00h. Rede Rio
18:15h. Stádium
18:00h. Rede Brasil
19:00h. O Mundo de Beakman
19:30h. Expedições
20:00h. Anos de Chumbo
20:30h. Opinião Brasil
21:00h. Opinião São Paulo
21:20h. Metrópolis
21:40h. Conversa Afiada
22:00h. Jornal da Cultura
22:30h. Vitrine
23:30h. Zoom
00:30h. Nossa Língua Portuguesa
01:00h. Vestibulando

TV Sergipe Canal 04

05:35h. Programa Ecumênico
05:40h. Telecurso 2000 - Curso Profissionalizante
05:55h. Telecurso 2000 - 2º Grau
06:10h. Telecurso 2000 - 1º Grau
06:25h. Globo Rural
06:45h. Bom Dia Sergipe
07:15h. Bom Dia Brasil
08:00h. Mais Você
09:25h. Bambuluá
11:55h. SETV - 1ª Edição**
12:50h. Globo Esporte
13:20h. Jornal Hoje
13:50h. Video Show
14:20h. Vale a Pena Ver de Novo - Roque Santeiro
15:05h. Sessão da Tarde. Filme: *Um Dia Especial* ***
17:05h. Escolinha do Professor Raimundo
17:30h. Malhação
18:00h. Estrela Guia
18:50h. SETV - 2ª Edição**
19:10h. Um Anjo Caiu do Céu
20:15h. Jornal Nacional
20:50h. Porto Dos Milagres
21:35h. Futebol 2001
23:40h. Jornal da Globo
00:15h. Programa do Jô
01:45h. Intercine I 1ª *Segredos Nucleares* *** 2ª *Corações Partidos* ***
03:45h. Corujão I. Filme: *Destino Traído*
05:00h. Digimon

TV Atalaia Canal 8

03:55h. Abertura da Emissora
04:00h. Igreja L da Graça Deus
06:00h. Despertar da Fé
07:30h. Jornal Canal 8
08:00h. A Hora Warner
09:00h. Bom Dia Cia
11:45h. Festolândia - Desenhos
12:30h. TJ Sergipe - 1ª Edição
13:00h. Os Simpsons
13:30h. Um maluco no pedaço
14:00h. Chaves
14:30h. Cinema em Casa - Pé Grande
16:15h. Tarde de Amor - Camila
17:05h. Novela Amigos Para Sempre
18:15h. Éramos Seis
19:00h. TJ Sergipe - 2ª Edição
19:30h. Novela - Serafim
20:15h. Novela - Café Com Aroma de Mulher
21:10h. Programa do Ratinho
22:30h. Show do Milhão
23:30h. Série O Z
00:30h. Jornal do SBT
01:00h. Programa Livre
02:00h. SBT Notícias

TV Cidade Canal 20 (Tv Cabo)

06:30h. Batalha na TV
08:00h. Revista da Cidade
09:00h. Direto da Cidade
10:30h. Tudo em Cima
11:30h. Documentário
11:45h. 20 Nos Esportes
12:45h. Foliando
13:00h. Batalha na TV
14:30h. Esp. Quadrangular
15:00h. Tudo c/Márcio Lyncoln
16:00h. Questão de Direito
17:00h. Boca de Forno
18:00h. 20 Nos Esportes
18:45h. Foliando
19:00h. Revista da Cidade
20:00h. Tb Clic
21:00h. Direto da Cidade
22:30h. Batalha na TV

PEDRITO Barreto GS

Crianças durante as atividades do projeto Páscoa do Coelhinho Piloto, no Shopping Jardins.

Como Antes

Na calçada junto ao Palácio do Governo, na Praça Fausto Cardoso, estão fazendo muita bagunça, como antes da época em que **João Augusto Gama** foi Prefeito de Aracaju. Os vendedores ambulantes estão tomando conta do espaço. Vi vendedor de churrasquinho, de coco, refrigerantes... Aquela parte da cidade está muito feia!

A Beleza da Moda

Mesmo sem estar instalada em um shopping, a loja **Grã Finas** tem beleza, classe, elegância. Sua proprietária, **Regina Mangieri Almeida**, traz de São Paulo e do Rio de janeiro os últimos lançamentos da moda, a exemplo da recente coleção outono/inverno 2001 que está chamando a atenção de todas as suas clientes.

Recreando

O **Sesc** da Atalaia abriu inscrições para o **Projeto Recreando**. Seu objetivo é colocar atividades recreativas infantis à disposição das empresas e do público em geral. Com direito a lanche, almoço, oficinas de arte e campanhas de saúde.

Páscoa para Crianças

As crianças de Aracaju estão vivendo momentos de grande alegria no **Shopping Jardins**, onde estão sendo desenvolvidas atividades infantis com distribuição de ovos de chocolate e muitos brindes. É a **Páscoa do Coelhinho Piloto**

Ávio Britto, o comodoro eleito do Iate Clube de Aracaju, com a esposa, Maísa Britto.

Chuviscos...

♦ A loja **O Boticário** estará presente no almoço do **Dia das Mães**, no **Hotel Parque dos Coqueiros**. Irá oferecer brindes especiais para sorteio.

♦ Os decoradores **Gil Apolinário** e **Aloísio Mendonça** irão oferecer arranjos decorativos para serem sorteados no almoço do **Dia das Mães**, no **Hotel Parque dos Coqueiros**.

♦ As máquinas caça-níqueis do **Bingo Pálace** estão sem funcionar. Foram retiradas do local por ordem superior. Mas dizem que hoje elas voltarão a proporcionar "ilusão", já com autorização da **Caixa Econômica Federal**.

♦ Tenho ouvido muitos comentários positivos sobre o filme **Amores Possíveis**, em cartaz no **Shopping Jardins**.

♦ Amanhã, no **Espaço Cultural Yázigi**, destaque para máscaras, ex-votos e arte moderna. Misticismo e religiosidade serão tema de mesa redonda com as presenças do artista plástico **Rodrigo Reis** e a professora **Verônica Menezes Nunes**. A partir das 19 horas.

♦ O senador **José Eduardo Dutra** está aniversariando hoje.

♦ Sexta-feira será o aniversário de **Luis Mendonça**, Diretor do Centro de Convenções de Sergipe.

♦ As árvores do **Cultart** perderam a beleza: foram completamente podadas.

♦ Uma pena que o espetáculo **Estrela Tropical** terá somente uma apresentação aqui em Aracaju!... Muita gente ficará com "água na boca".

Jugurta e Amigos

Segunda-feira à noite estive com o amigo **Jugurta Montalvão**. Fui abraçá-lo pelo seu aniversário. Ele e a esposa, **Bibi**, como sempre, muito simpáticos. Boa música, vinhos, uísque, tira-gostos e outras delícias acompanhavam os bons bate-papos entre familiares e amigos. No final da comemoração, um momento que merece destaque: **Bibi**, ao piano, um belíssimo piano de cauda, tocou as mais expressivas músicas da MPB. Foi uma noite especial!

Mais Prêmios

Durante o almoço do **Dia das Mães**, no **Hotel Parque dos Coqueiros**, serão sorteados muitos prêmios. Entre eles, garrafas de vinho e um final de semana no hotel.

Nova Biblioteca

Na última segunda-feira foi inaugurada a **Biblioteca Central Jacinto Uchôa de Mendonça**, da **Universidade Tiradentes**. Um empreendimento de alto nível.

Festival Internacional

No dia 19 de abril, às 19 horas, na Vila Olímpica da Universidade Tiradentes, será a abertura do **1º Festival Internacional da juventude**. Uma promoção da **Associação Social Pastoral Esperança de Deus**, que é coordenada pelo padre **Humberto Leeb**.

Mirela Cardoso Lima de Castro na Atalaia, saboreando uma deliciosa água de coco (Foto Flávio Monteiro)

Mérito Parlamentar

Amélia Cerqueira Uchôa e **Jouberto Uchôa de Mendonça** irão receber a **Medalha do Mérito Parlamentar**, dia 25 de abril, na Assembléia Legislativa de Sergipe.

Inauguração Sem Data

Ainda não se sabe quando será a inauguração da nova tv por assinatura, da **Teleserv**. Tudo faz crer que acontecerá no Hotel Parque dos Coqueiros, mas não será a festa hollywoodiana como estava previsto.

Aline Conceição Viana fotografada por Flávio Monteiro.
(Foto Tovô Monteiro)

Padre Eugênio com a sobrinha, Cecília Almeida

Suely Vieira

TOBIAS BARRETO

Teatro tem suas obras aceleradas

Com a retomada da construção é possível que o T.B. seja entregue até o final do ano

(Foto: Marcos Lopes)

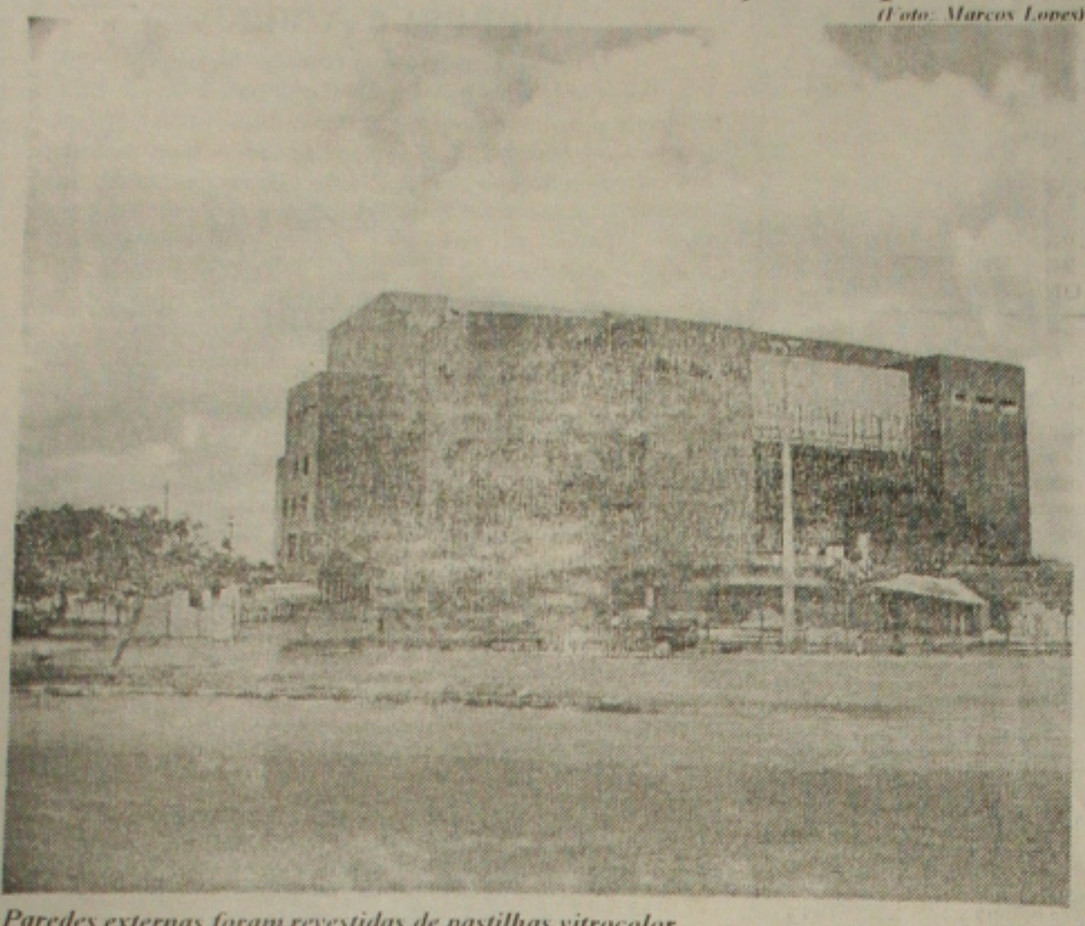

Paredes externas foram revestidas de pastilhas vitrocolor

O governo do Estado retomou as obras do teatro Tobias Barreto, prevendo entregá-las totalmente prontas à população até dezembro deste ano. Para isso cerca de 60 homens da Construtora Cosil estão trabalhando atualmente no local, a fim de incrementar as obras que foram reiniciadas há 30 dias. Até o momento já foram executados 65% das obras.

Segundo informações da Companhia de Estado de Habitação e Obras Públicas - Cehop, órgão encarregado pela execução da obra, para concluir o teatro serão investidos R$ 6.104.035,00. O projeto abrange uma área de 6.202,60 m², compreendendo a urbanização com arborização, sistema viário e estacionamento.

De acordo com José Moraes de Lucena, engenheiro responsável pela obra, já foi feita toda limpeza do terreno e no momento os operários estão trabalhando na recuperação da fachada, na alvenaria acústica interna, recuperação do chapisco da parte interna, aterro das rampas e revisão hidráulica de todo o prédio. "As paredes internas estão recebendo um tratamento especial, com revestimento de material acústico", observou.

"As paredes internas estão recebendo revestimento acústico"

Localizado numa área estratégica entre o Centro da cidade e os novos bairros existentes, na avenida Tancredo Neves, cruzamento com a avenida Adélia Franco, o Teatro Tobias Barreto foi projetado para abrigar grandes espetáculos, para platéias de 1.330 pessoas. Pelo projeto original da Cehop, o espaço cultural e artístico terá salas de som e iluminação, sala de gravação, de ensaio e ballet, de ensaio de orquestra e uma sala polivalente.

O teatro que contará com um palco de 642 m² e proscênio (espaço entre a cena e a platéia) de 85 m², vai ter ar condicionado central, área destinada à platéia pavimentada com carpete, iluminação cênica, sonorização, instalação acústica e de combate a incêndio, além de cenotecnia mecânica e boca de palco com porta corta fogo. Já a área externa do prédio foi toda revestida em pastilhas vitrocolor, promovendo ao teatro um visual harmônico e muito bonito.

Novos pólos turísticos serão meta da Emsetur

Dentro de uma política de que o turismo deve ser explorado de acordo com o seu potencial, a Empresa Sergipana de Turismo (Emsetur) em seu projeto de zoneamento turístico, divide Sergipe em seis pólos considerados como os mais importantes para o incremento do setor. O diretor de Operações da Emsetur, Lula Pedrosa, informou que um dos pólos é denominado Costa das Dunas, compreendendo a região do Pontal do Saco até o Mosqueiro, onde os turistas podem desfrutar das belezas naturais de várias praias a exemplo da Caueira, Abais, Saco, Porto do Mato e Porto de N'Angola, além de pequenas ilhas.

Praias de Aracaju é o segundo pólo, envolvendo as praias de Aracaju (Robalo, Aruana e Atalaia Velha) e a Atalaia Nova, na Ilha de Santa Luzia. "Como são de fácil acesso podem ser frequentadas diariamente pelos turistas. Um outro pólo é a Costa dos Manguezais, que vai de Pirambu a Ponta dos Mangues, tendo como um de seus atrativos o Projeto Tamar de preservação da tartaruga marinha", explica Pedrosa.

A Foz do São Francisco, que reúne os municípios de Pacatuba, Ilha das Flores, Brejo Grande e Neópolis, é o quarto pólo definido pelo zoneamento. Abrange ainda a região do Cabeço, onde já existe um restaurante flutuante, cujo acesso é feito por catamarã que sai de Brejo Grande. Já a área dos municípios de Canindé do São Francisco e Poço Redondo é denominada de Pólo do Canyon de Xingó, onde os principais atrativos são o Lago de Xingó, a Trilha de Angico, passeios de Catamarã no lago e no Canyon e o Museu Arqueológico. Esse é um roteiro turístico-cultural, que possui ainda potencialidade para a prática de esportes náuticos, define o diretor da Emsetur.

Prodetur dá incentivo turístico

O turismo vem recebendo diversos incentivos para crescer, graças ao investimento do governo do Estado, que busca parcerias, junto ao Prodetur (Programa de Desenvolvimento do Turismo no Nordeste). São várias obras que já contribuiram para o aumento do turismo em Sergipe, entre elas uma das principais, que foi a conclusão da estrada da linha verde sergipana, que liga Sergipe à Bahia e é responsável por mais de 40% dos turistas que vêem ao Estado.

Outras obras foram concluídas nestes últimos dois anos, a revitalização do Centro Histórico de Aracaju, a reforma dos Mercados Thales Ferraz e Antônio Franco, como também a construção da Passarela do Caranguejo, duplicação da pista que liga a praia de Atalaia à rodovia José Sarney, pela praia de Aruana. E ainda, para o ano de 2001 estão sendo executadas as obras de construção da orla da praia da Caueira, litoral sul do Estado, que fica no município de Itaporanga D'Ajuda.

Essas obras beneficiam o estado, com investimentos, incluindo o programa de abastecimento de água e esgotamento sanitário em diversos bairros da capital sergipana, como foi o caso do bairro Atalaia, já que é um ponto estratégico para o turismo, onde fica o maior número de pousadas e hotéis da capital sergipana.

O secretário executivo do Prodetur em Sergipe é o Valmir Bruno Soares, que está à frente da execução de um dos maiores projetos do Programa, a elaboração do Plano Estratégico do Turismo Sergipano. Esse projeto está estudando e avaliando áreas que poderão ter investimentos na área do turismo e, sendo assim, aumentar as opções de lazer no Estado.

Disney Channel o mais novo canal da Directv

A Directv, até o dia 30 deste mês, estará transmitindo gratuitamente a toda sua base de assinantes, o canal Disney Channel, com entretenimento para toda família 24 horas por dia em português.

Criado especialmente para o mercado brasileiro, os assinantes poderão se divertir com o melhor da programação da Disney, incluindo desenhos animados, séries, comédias, filmes shows e eventos especiais, como também, uma programação entre os assinantes da Directv.

Entre as atrações do canal, está a Zapping Zone, uma produção original do Disney Channel transmitida ao vivo de São Paulo para todo o país. São duas horas de entrevistas, jogos, concursos, esquetes, cápsulas informativas, além de desenhos animados e séries com a marca Disney.

Outra atração é o Art Attack da Disney, programa premiado que convida crianças a partir dos seis anos de idade a seguir sua inspiração artística para criar objetos com cola, papelão e outros materiais caseiros.

O Disney Planet, produção original do Disney Channel Brasil, apresenta detalhes das atrações mais recentes, das fascinantes montanhas-russas em Disneyland Paris à filmagem de Dinossauro.

CINEMARK 9

HORÁRIOS DE 06 a 12 DE ABRIL

Salas	Filme	Horário/Censura
1	Amores Possíveis	10h50/13h/15h45/18h10/20h40/23h30 / 14 Anos
2	Homens de Honra	12h/15h30/18h20/21h20 / 12 Anos
3	Do Que As Mulheres Gostam	11h30/15h10/18h15/21h/23h50 / 12 Anos
4	Duelo de Titans	16h05/18h40/21h15 / Livre
4	A Nova Onda do Imperador, dub	10h30/12h30/14h10 / Livre
5	Prova de Vida	12h10/15h/18h/21h10/00h15 / 12 Anos
6	Círculo de Fogo	12h20/15h20/18h/21h55 / 14 Anos
7	Dr. T e as Mulheres	10h25/13h05/15h50/18h50/21h50 / 14 Anos
8	Traffic	15h35/18h35/21h35 / 18 Anos
8	A Fuga das Galinhas, dub	11h20/13h35 / Livre
9	Drácula 2000	11h10/13h20/16h30/19h05/21h45 / 14 Anos

QUINTA-MAIOR

Procissão do Fogaréu será realizada amanhã em SC

São Cristóvão, a quarta cidade mais antiga do Brasil, guarda um acervo cultural, legado pelos vários povos que por ela passou. Faz parte desse acervo a Procissão do Fogaréu, acontecimento histórico no Estado de Sergipe por encenar o julgamento e prisão de Cristo, na quinta-feira santa.

Apesar de ter sido resgatada em 1978, só há alguns anos o cortejo vem ganhando destaque nos estado. A procissão tem a coordenação da Pastoral dos Homens da cidade, com o apoio da Secretaria Municipal de Cultura Turismo e Comunicação. Participam da preparação do evento cerca de 400 homens, vestidos à caráter.

Segundo o coordenador geral da pastoral, Daniel Lima Costa, esse não é um evento da igreja, nem da pastoral, é a realização de um desejo da comunidade, pois é ela que organiza e se responsabiliza pelo cortejo.

"O acontecimento histórico encena julgamento e prisão de Cristo"

Muitos questionamentos são feitos a respeito da origem e dos costumes da procissão. Daniel explica que na noite de quinta, os soldados e fariseus saíram em busca de Jesus pelas ruas, iluminando-as com tochas, daí a denominação fogaréu.

Uma das características dessa manifestação é a participação exclusiva dos homens. As mulheres são meras apreciadoras.

O cortejo se inicia na praça São Francisco, percorre as ruas do centro histórico da cidade. As ruas ficam totalmente às escuras sendo iluminadas apenas pelas tochas dos participantes, que cantam ladainhas alusivas ao evento, retornando à praça, onde serão encenados os atos teatrais.

Para Maurício Pimentel, secretário de Cultura, Turismo e Comunicação do município, este é o único evento que retrata os acontecimentos da quinta-maior. "Todos se preocupam com a Ressurreição e nós priorizamos o que ocorreu antes dela".

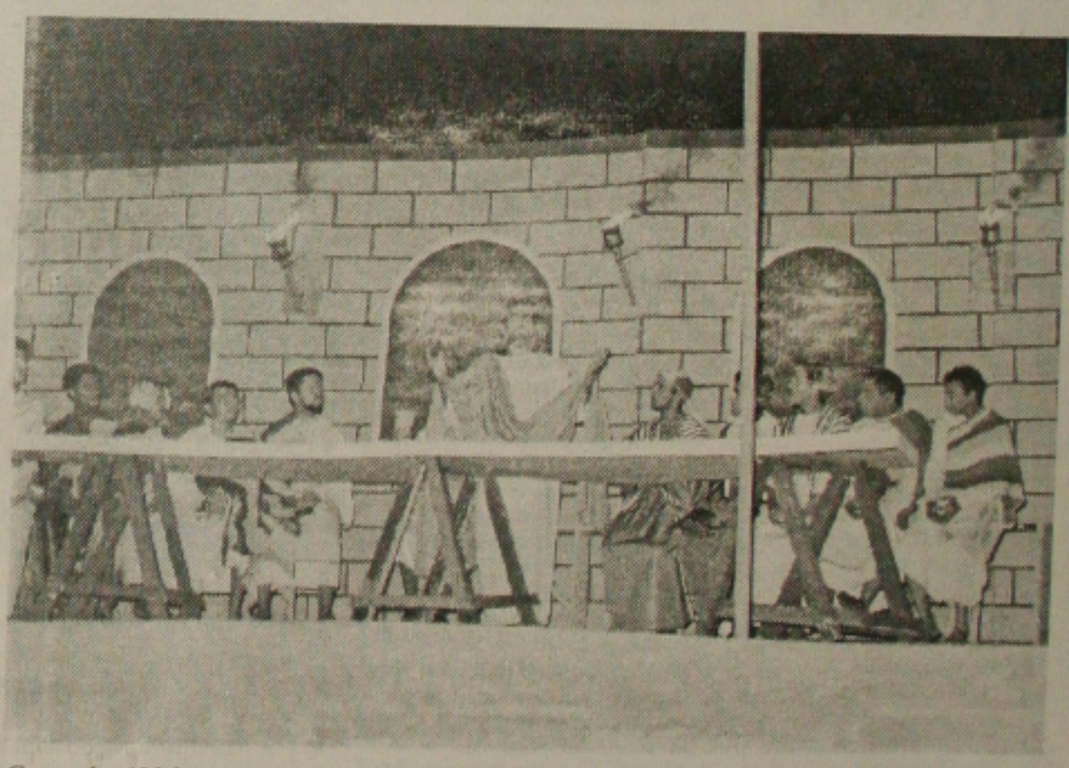

Cerca de 400 homens participam da procissão

GOVERNO DE SERGIPE
SECRETARIA DE ESTADO DA SAÚDE
HOSPITAL GOVERNADOR JOÃO ALVES FILHO

AVISO

EDITAL DE TOMADA DE PREÇOS Nº03/2001

A Comissão Permanente de Licitação do Departamento Central de Administração Hospitalar - CENAH, torna público para conhecimento dos interessados que fará realizar no dia 02 de maio de 2001 às 9:00 horas, no Centro Administrativo Dr. José Ivan de Carvalho Paixão do Hospital Governador João Alves Filho, situado na Av. Tancredo Neves S/N, nesta Capital, à abertura da TOMADA DE PREÇOS 03/01 objetivando a prestação de serviços de exames Anatomo Patológico e citológicos em pacientes do Hospital Governador João Alves Filho, em conformidade com a Lei. 8.666/93 bem como suas alterações posteriores, tipo MENOR PREÇO GLOBAL.

O Edital encontra-se à disposição dos interessados na sala da Comissão Permanente de Licitação do CENAH, no Hospital Governador João Alves Filho, no horário das 8:00 às 12:00 horas, onde serão prestadas informações complementares.

Aracaju/SE., 09 de abril de 2001

VERA LÚCIA REIS DE AZEVEDO
Presidente da CPL/CENAH

GOVERNO DE SERGIPE
SECRETARIA DE ESTADO DA SAÚDE
HOSPITAL GOVERNADOR JOÃO ALVES FILHO

AVISO

EDITAL DE TOMADA DE PREÇOS Nº 04/2001

A Comissão Permanente de Licitação do Departamento Central de Administração Hospitalar - CENAH, torna público para conhecimento dos interessados que fará realizar no dia 03 de maio de 2001 às 9:00 horas, no Centro Administrativo Dr. José Ivan de Carvalho Paixão do Hospital Governador João Alves Filho, situado na Av. Tancredo Neves S/N, nesta Capital, a abertura da TOMADA DE PREÇOS 04/01 objetivando a prestação de serviços de manutenção interna e externa das instalações do Hospital Governador João Alves Filho, em conformidade com a Lei. 8.666/93 bem como suas alterações posteriores, tipo MENOR PREÇO GLOBAL.

O Edital encontra-se à disposição dos interessados na sala da Comissão Permanente de Licitação do CENAH, no Hospital Governador João Alves Filho, no horário das 8:00 às 12:00 horas, onde serão prestadas informações complementares.

Aracaju/SE., 09 de abril de 2001

VERA LÚCIA REIS DE AZEVEDO
Presidente da CPL/CENAH