

# Reitor da UFS negocia com MEC a contratação de vários docentes

Foto: Fernando Silva



Apesar da carência de professores, a Universidade Federal está proibida pelo MEC de fazer qualquer contratação

O reitor da Universidade Federal de Sergipe, José Fernandes de Lima, está em Brasília, onde participou de uma reunião com o presidente Fernando Henrique Cardoso, o ministro da Educação, Paulo Renato e o ministro da Ciência e Tecnologia, José Sarneyberg, onde foi discutido o lançamento do programa de fundos para pesquisa. Na ocasião, também foi discutido a não contratação de professores, e o problema da gratificação salarial aos servidores técnico-administrativos.

O ministro da Educação, Paulo Renato Souza, informou a reitores de universidades federais que o governo não vai mais autorizar a contratação imediata de 2 mil professores e deixará também de conceder gratificação salarial aos servidores técnico-administrativos.

**"Os servidores das universidades federais estão sem reajuste salarial desde 1995"**

"Estávamos esperançosos, mas o ministro botou água fria, diante da não aceitação da equipe econômica". O governo acenou dar gratificação aos servidores técnico-administrativos no ano passado, após a greve feita pelos servidores federais, segundo Cardoso.

Ele teme que a categoria resolva recorrer à paralisação. "Os servidores das universidades federais estão sem reajuste salarial desde 1995", disse o reitor, informando ainda que não há concurso para a maioria dessas carreiras há mais de cinco anos.

O ministro Paulo Renato negou que as medidas planejadas para o ensino superior, orçadas em aproximadamente R\$ 500 milhões este ano, tenham sofrido veto da área econômica.

A Andifes pleiteava também a ampliação do período de contratação de professores temporários, de dois para quatro anos. Atualmente o quadro de pessoal das instituições apresentam defasagem de cerca de 6 mil professores.

Fundo - FHC e Paulo Renato lançaram ontem o edital do Fundo de Infra-Estrutura, com as instruções para que as instituições públicas de pesquisa apresentem projetos. O fundo, que reúne 20% dos recursos dos demais fundos científicos setoriais, vai distribuir este ano R\$ 138 milhões para melhorar a infraestrutura de universidades e centros de pesquisa.

## ENCONTRO

### Professores podem decidir por paralisação em evento

Será realizado amanhã, às 8h30, no auditório do Sindicato dos Bancários, o I Encontro de Dirigentes e Representantes do Magistério Estadual. Na ocasião será lançada a Campanha Sinal de Alerta, como alternativa para sensibilizar o governo na luta pela implantação do Plano de Carreira e Remuneração, com a definição do piso salarial profissional da categoria.

A secretária geral do Sindicato dos Trabalhadores em Educação do Estado de Sergipe (Sintese), Ubaldina Santana, disse que existem fortes evidências de que o governo não está preocupado em atender a reivindicação dos educadores estaduais. Ficando claro, que o grande problema é a falta de vontade política por parte do governo em agilizar o encaminhamento do Plano de Carreira e Remuneração do Magistério (PCRM), à Assembleia Legislativa, com tabela e piso salarial.

### Criança tem sido uma prioridade na administração municipal de Lagarto

Ter o discurso de que criança é prioridade, não basta. É preciso executar programas que demonstrem isso, afirma o prefeito de Lagarto, Jerônimo Reis, PSDB, enfatizando que sua administração tem trabalhado para que a infância seja saudável no município.

O lançamento do Projeto Criança Saudável, que garante total assistência às crianças lagartenses - de zero a cinco anos de idade -, inclusive com visitas periódicas e distribuição de um kit para a mãe, segundo Jerônimo Reis, completa as ações que já vinham sendo desenvolvidas para reduzir o índice de mortalidade infantil e assegurar o desenvolvimento sadio das crianças.

Nós não discursamos, fazemos e isso pode ser comprovado no município. Esse projeto tem o suporte de outras ações da administração municipal, como um forte programa de saneamento básico, disse.

Se você dá assistência à criança e não garante à sua família condições dignas no dia a dia, fica difícil obter sucesso em qualquer projeto. Portanto, Lagarto desenvolve um projeto de saneamento básico, para assegurar aos lagartenses boa saúde, afirmou.

Segundo Ubaldina, foi designada uma comissão especial para reestudar o PCRM. Essa comissão composta por representantes do governo, do Poder Legislativo e do Sintese, já elaborou uma proposta de tabela salarial, que tem como finalidade analisar o impacto na folha de pagamento.

"Com esse trabalho, desenvolvemos uma tabela, que não corresponde à expectativa do magistério público, mas já traz pequenos ganhos para os educadores estaduais. Esta tabela foi analisada pelos professores, em assembleia-geral, realizada no dia 6 de abril último.

Na ocasião ficou decidido pela categoria lutar pela sua aprovação, evitando que dessa maneira o governo continuasse adiando o atendimento da principal reivindicação da nossa classe. Esses são os motivos que

nos levam a deflagrar a Campanha Sinal de Alerta em todo o Estado de Sergipe", afirmou a secretária.

Além do lançamento da Campanha Sinal de Alerta, o encontro das lideranças do Sintese, tratará também da seguinte pauta: Eleição da Comissão de Mobilização pela aprovação do PCRM e a definição de encaminhamento para a luta em torno do PCRM.

Ubaldina disse ainda, que nesse encontro, o Sintese planeja articular todos os seus dirigentes e representantes de base, para intensificação e divulgação da campanha em todo o Estado de Sergipe.

"O Sintese é o órgão que representa e defende os direitos do Magistério Público, além de sua luta por melhores condições de trabalho, em defesa da escola pública e de um ensino de qualidade social", concluiu a secretária.

nos levam a deflagrar a Campanha Sinal de Alerta em todo o Estado de Sergipe", afirmou a secretária.

Além do lançamento da Campanha Sinal de Alerta, o encontro das lideranças do Sintese, tratará também da seguinte pauta: Eleição da Comissão de Mobilização pela aprovação do PCRM e a definição de encaminhamento para a luta em torno do PCRM.

Ubaldina disse ainda, que nesse encontro, o Sintese planeja articular todos os seus dirigentes e representantes de base, para intensificação e divulgação da campanha em todo o Estado de Sergipe.

"O Sintese é o órgão que representa e defende os direitos do Magistério Público, além de sua luta por melhores condições de trabalho, em defesa da escola pública e de um ensino de qualidade social", concluiu a secretária.

Temos dado assistência as famílias na sede e nos povoados, porque nunca nos preocupamos apenas em cuidar da zona urbana, porque existe o pensamento administrativo de que o município deve ser cuidado como um todo.

Com o projeto que está sendo desenvolvido e que está sob a responsabilidade da secretaria municipal de Saúde, Goretti Reis, Jerônimo assegura, também, orientação às mães sob cuidados com os filhos. Esse contato direto com elas é muito importante, porque dá a segurança de que alguém se preocupa com suas famílias, acrescentou o prefeito.

Com o projeto que está sendo desenvolvido e que está sob a responsabilidade da secretaria municipal de Saúde, Goretti Reis, Jerônimo assegura, também, orientação às mães sob cuidados com os filhos. Esse contato direto com elas é muito importante, porque dá a segurança de que alguém se preocupa com suas famílias, acrescentou o prefeito.

Com o projeto que está sendo desenvolvido e que está sob a responsabilidade da secretaria municipal de Saúde, Goretti Reis, Jerônimo assegura, também, orientação às mães sob cuidados com os filhos. Esse contato direto com elas é muito importante, porque dá a segurança de que alguém se preocupa com suas famílias, acrescentou o prefeito.

### Cehop sedia o fórum de secretários

A partir das duas horas da tarde de ontem, começou as atividades que marcaram a abertura do 43º Fórum de Secretários Estaduais de Habitação e a Reunião do Conselho de Representantes da ABC, no Centro de Convenções do Celi Praia Hotel.

O primeiro tema foi abordado "Histórico sobre a reestruturação da Cohab-Pará, com ênfase para busca de novos negócios, em face do novo perfil das carteiras de créditos dos agentes. O primeiro expositor para esse tema foi o Cicerno Cabral do Nascimento, que é presidente da Cohab, no Pará e sua equipe técnica.

O segundo tema foi sobre as "Perspectivas para a reintegração das Cohab's e órgãos assemelhados como agente financeiro na produção de casas populares". O expositor foi o diretor da Caixa Econômica Federal, José Renato Correa Lima. Já o terceiro tema apresentado foi "Considerações sobre contingenciamento de recursos e o risco de crédito em operações com agentes financeiros públicos", apresentado por Isabel Pereira de Souza.

Já a partir das 20 horas, no auditório do Tribunal de Contas do Estado, foi aberta a sessão solene de comemoração pelos 35 anos da Cehop (Companhia Estadual de Habitação e Obras Públicas), foi entregue o Selo de Mérito 2000 a alguns homenageados, ao tempo que houve assinatura do Termo de Adesão do Programa Brasileiro de Qualidade e Produtividade do Habitat, no Estado de Sergipe.

Sexta-feira, os trabalhos voltaram a ser discutidos, no auditório do Celi Praia Hotel, a partir das 08 horas da manhã, que deram continuidade aos temas que foram debatidos. Foi elaborado um documento chamado Carta de Aracaju.

### Presídios brasileiros precisam de recursos

Um dos graves problemas do Brasil, a superlotação de presídios e a falta de verbas para o desenvolvimento das Secretarias de Estado da Justiça, será tema principal da reunião dos secretários de Justiça que está sendo realizada no Rio Grande do Norte, em Natal.

O encontro, que começou quinta-feira, prossegue até hoje, com a participação dos secretários estaduais e do ministro da Justiça, José Gregori. Representando o Estado de Sergipe, o advogado e secretário da pasta, Jugurta Barreto, será um dos participantes da mesa de debates, intermediando a palestra "A Justiça na Sociedade de Espetáculo", por José Paulo Bisol, secretário da Justiça do Rio Grande do Sul.

A 4ª Conferência Nacional dos secretários de Justiça do Brasil realizada paralelamente à 3ª reunião do Conselho composto por aquelas autoridades, vai debater temas como a justiça e o sistema penitenciário, o Procon e

a defesa do consumidor como instrumento para exercício da cidadania, programa de proteção às testemunhas, além do Plano de Segurança Nacional.

De acordo com Jugurta Barreto, o objetivo principal do encontro será a exigência que os secretários de Justiça façam ao governo federal para que mais verbas sejam asseguradas visando a construção de novos presídios em todo Brasil, hoje todos superlotados. As reivindicações estarão contidas num documento, intitulado "Carta de Natal", que será entregue e protocolado no Ministério da Justiça, em Brasília.

Um dos pontos importantes da reunião será apresentado pelo Estado anfitrião. O Rio Grande do Norte vai instalar a "Central de Penas Alternativas", como o requisito para evitar a superlotação nos presídios e oferecer vantagens para recuperar pessoas que cometeram pequenos delitos ou práticas consideradas não tão perigosas à sociedade.

## PRAINHA

## Moradores devem ser retirados

Empresa de Serviços Urbanos pretende desocupar a área a partir de hoje no Bairro Industrial

(Foto: Edinah Mars)



Moradores da Prainha, no Bairro Industrial, podem ser retirados ainda hoje pelo município

## Municipalização será discutida na Somes

Depois de solicitados os Pleitos de Municipalização Plena, pela secretária de Estado Marta Barreto, ao Ministério da Saúde das cidades sergipanas Lagarto e Aracaju, os prefeitos de cada uma almoçaram ontem para discutir sobre as questões principais que são semelhantes entre as cidades.

O encontro foi realizado na

Sociedade Médica de Sergipe, a partir das 13 horas, em Aracaju, com a presença dos prefeitos Marcelo Deda de Aracaju e Jerônimo Reis, de Lagarto, contando também com o presidente da Somes, o médico Henrique Batista de Silva, os secretários de saúde municipais e o chefe de governo, Pedro Lopes.

No almoço aconteceu uma palestra sobre a municipalização da saúde, para a classe médica, que também está envolvida nesse assunto. Para o médico Henrique Silva, "a classe médica deve sempre estar bem informada sobre como vai funcionar a Gestão Plena de Saúde, por isso é importante a presença de todos", disse.

## Casas são visitadas por prefeito

O prefeito de Aracaju, Marcelo Deda foi conferir o andamento das primeiras 168 casas construídas para os servidores do município que serão entregues em maio. Os imóveis, localizados no conjunto Santa Teresa (zona sul da cidade), fazem parte do Programa de Arrendamento Residencial (PAR) da Prefeitura de Aracaju, financiados pela Caixa Econômica Federal.

Os servidores irão pagar uma prestação de R\$ 135,00 (valor 50% mais baixo que o aluguel de uma casa no mesmo preço da que será entregue). "As unidades são de excelente qualidade, com ruas pavimentadas, garagem e espaço para ampliação dos imóveis", afirma a presidente da Fundação Municipal do Trabalho (Fundat), Conceição Vieira. "Nos estamos disponibilizando também apartamentos com três quartos no conjunto Santa Lucia", acrescentou. Para adquirir o financiamento, o servidor deve ter uma renda mensal entre R\$ 551,00 e R\$ 906,00 e não estar em débito com o sistema financeiro. Ao todo, o PAR está disponibilizando 396 residências, sendo 300 casas e 96 apartamentos.

Cargos em comissão também podem participar do programa, desde que complemente sua renda familiar com um familiar. Caso o número de interessados não seja suficiente para preencher todos os imóveis, a presidente da fundação disse que pode abrir as inscrições para a comunidade em geral.

Moradores da Prainha que fica localizada no Bairro Industrial deverão desocupar hoje o local, para dar lugar ao início das obras, realizadas pela Empresa Municipal de Serviços Urbanos (Emurb). Segundo informação da Empresa, será construído um calçadão que vai ligar aos Mercados Thales Ferraz e Albano Franco. Os moradores afirmaram que a assistente social da Prefeitura de Aracaju esteve no local e cadastrou as 30 famílias.

Há uma preocupação por parte das pessoas que moram na Prainha porque ainda não sabem para onde vão. Muitos vivem da pesca e fica realmente difícil residir distante por

conta da distância dos seus trabalhos.

Informações dão conta de que as residências, bares e restaurantes que ficam na Prainha, deverão ser retirados hoje e seus donos vão para a Terra

## "Será impossível porque vivemos da pesca e de conserto de rede"

Dura. Essa ideia da Emurb, segundo os moradores, não está sendo aceita pelos residentes que afirmam não se retirarem dessa forma.

Algumas pessoas que moram na Prainha não sabiam

que seriam retiradas hoje do local. Valmir José dos Santos, por exemplo, disse que ninguém esteve por lá fazendo o recadastramento e que está totalmente alheio a essa história. "Não tenho conhecimento disso não. Só não para longe daqui é impossível, porque vivo da pesca" frisou ele.

Já Ademir Batista dos Santos, disse que ouviu-se dizer que uma assistente social passaria por aqui para fazer o recadastramento das pessoas e em seguida levá-las para a Terra Dura. "Será impossível porque vivemos da pesca e de conserto de rede e distante daqui não tem condições", alega.

## JARDIM RECREIO

## Famílias serão obrigadas a abandonar as moradias

Considerando que providências ainda não foram adotadas por parte do Governo do Estado, no que se refere às famílias que reocuparam as casas no Jardim Recreio, Bairro Terra Dura, o clima de tensão aumentou. Nova ação de despejo está sendo movida pelo proprietário do terreno. A coordenação do Movimento de Luta pela Moradia (MLM), está programando manifestação para a próxima terça-feira, em frente ao Palácio do Governo ou Secretaria de Estado da Ação Social. O ato deverá reunir em torno de 400 pessoas.

A luta das famílias do Jardim Recreio foi iniciada em 20 de fevereiro, diante da ação de reintegração de posse. Despejadas, as famílias permaneceram acampadas em barracos cobertos por lonas, em área próxima às casas. Após enfrentarem situações adversas por mais de um mês, como fortes chuvas, crianças apresen-

tando sintomas de várias doenças, a ação de desocupados, os sem-teto resolveram reocupar as casas, fato registrado há cerca de 20 dias.

Enquanto isso, técnicos da Prefeitura Municipal de Aracaju/Emurb, elaboraram relatório indicando o valor do terreno, estabelecendo entre R\$ 36 mil e R\$ 42 mil. O secretário municipal do Orçamento Participativo, Silvio Santos, repassou o relatório ao secretário de Estado da Ação Social, Roberto Gois.

Segundo o coordenador nacional do MLM, Gizeldo Santos, foi informado pelo secretário Roberto Gois, que o processo se encontrava no gabinete do governador para despacho. "Roberto disse que iria participar de reunião com o governador, mas até agora isso não aconteceu".

Manifestação - Santos esclareceu que, se até a próxima segunda-feira, uma so-

lução não for apresentada, acontecerá na terça-feira, pela manhã, uma manifestação em frente ao Palácio do Governo ou ainda, na Secretaria de Estado da Ação Social.

O coordenador do MLM esclareceu que a mobilização já está sendo organizada. A proposta é reunir integrantes das famílias do Jardim Recreio, bem como famílias de outras ocupações sediadas em Aracaju e Grande Aracaju, exemplo do Siri III, em Nossa Senhora do Socorro e Prainha, na Atalaia.

A nossa ideia - comentou Gizeldo - é reunir pessoas de várias ocupações, considerando que há dois anos o governador Albano Franco fez algumas promessas e que não foram cumpridas. Na ocupação do Siri III e na Prainha, continuou, é preciso que seja feita a infra-estrutura ou a remoção das famílias para outra área.

## MEC prorroga o prazo para inscrições das provas do Enem

Quem ainda não se inscreveu no Exame Nacional do Ensino Médio (Enem) poderá efetuar o cadastramento até o dia onze de maio nos Correios ou pela internet, até o dia dez. A medida já começou a valer para todo país. A taxa de inscrição custa R\$ 32,00.

Estão isentos do pagamento os concludentes do ensino médio em instituições públicas, os alunos carentes de escolas particulares e os que fizeram supletivo. O formulário de matrícula e a declaração de carência estão no site [www.inep.gov.br](http://www.inep.gov.br).

Atualmente mais de 200 instituições superiores utilizam o Enem no seu processo seletivo.

Para a União Estudantil Sergipana (USES), a prorrogação da data de inscrição vai ampliar as chances de participação dos estudantes no exame. No entanto, a direção da entidade acredita que existem poucas informações sobre o Enem junto a classe estudantil, o que provoca uma certa falta de conhecimento dos alunos sobre o programa de seleção. "Além disso sabemos que o Enem falha no momento que só avalia o aluno e leva em conside-

ração os problemas da estrutura do ensino brasileiro", analisa o secretário geral da USES, Celso dos Santos.

O estudante também considera a forma de inscrição excludente, uma vez que faz o cadastramento apenas por duas vias. "Mais de 90% dos alunos da rede pública educacional não têm acesso a internet e por outro lado não houve uma divulgação necessária em relação às inscrições feitas nos Correios, diminuindo assim a possibilidade dos estudantes participarem do exame", frisa.

JUSTIÇA FEDERAL - SEÇÃO DE SERGIPE  
FÓRUM MIN. GERALDO BARRETO SOBRAL  
AV. DR. CARLOS RODRIGUES CRUZ, 1500 - 4º ANDAR  
CENTRO ADMINISTRATIVO GOVERNADOR AUGUSTO  
FRANCO - CEP: 49.080-190 - NESTA CAPITAL

EDITAL PARA CONHECIMENTO DE TERCEIROS  
(Prazo: 30 dias)

Proc. JF/SE nº 99.6166-7 - SAREMS - 2ª Vara.  
Ação de Desapropriação.  
AUTOR: Instituto Nacional de Colonização e Reforma Agrária - INCRA.

REU: João Batista Filho e Outro.  
IMÓVEL DESAPROPRIANDO: "Fazenda Camará e Queribas", com área de 624,7 ha, de acordo com Declaração para Cadastro de Imóvel Rural - DP. Tendo sido esta área declarada de interesse social a área constante do registro imobiliário, ou seja de 605,00 ha (seiscentos e cinco hectares), situado no município de Poço Redondo/SE. Entretanto, após levantamento efetuado com base em fotografias aéreas e uso de GPS, constatou-se que a área efetivamente existente e expropriável, é a planimetrada de 624,7557 ha (seiscentos e vinte e quatro hectares, setenta e cinco ares e cinquenta e sete centíavos) - sendo aquela o objeto da presente ação supramencionada, para fins de imissão na posse, conforme Planta e Memorial Descritivo.

LIMITES E CONFRONTAÇÕES:

Norte: Lourival Felix e Elias Goes.

Leste: Elias Goes.

Sul: Antônio Messias, Agrinaldo de Tal e Espólio de José de Ranulfo.

Oeste: Rede de Transmissão da CHESF e Estrada Vicinal.

CADASTRO DO INCRA: 261.050.003.352-5.

REGISTROS IMOBILIÁRIOS: Matrícula nº 546, fls. 246, Livro 2-A do Cartório do 1º Ofício de Registro de Imóveis da Comarca de Nossa Senhora da Glória, e Registro de nº R-1-448, fls. 273, livro 2-B do Cartório do 1º Ofício de Registro de Imóveis da Comarca de Canindé de São Francisco/SE.

IMÓVEL GRAVADO DE ÔNUS: Hipoteca relativa a financiamento feito pelo Banco do Brasil S/A - Agência financeira de Porto da Folha/SE.

FINALIDADE: Cientificação de terceiros acerca da tramitação da desapropriação supramencionada, bem como de que os expropriados pretendem fazer o levantamento de 80% (oitenta por cento) da indenização depositada, compreendendo R\$ 60.133,58 (sessenta mil, cento e trinta e três reais e cinquenta e oito centavos), abinentes às benfeitorias e culturas; R\$ 60,19 (sessenta reais e dezenove centavos), referentes a sobra de emissão de TDA's, tudo em moeda corrente, e R\$ 128.320,81 (cento e vinte e oito mil, trezentos e vinte reais e oitenta e um centavos) - correspondente a 1.739 TDA's, para pagamento da terra nua. Total da oferta: R\$ 188.514,58 (cento e oitenta e oito mil, quinhentos e quatorze reais e cinquenta e oito centavos).

FUNDAMENTO LEGAL: art. 184 e seguintes da CF, lei nº 8.629,25.02.93, Lei Complementar nº 76/93, com alterações da Lei Complementar nº 88/96.

Este Edital será afixado no átrio deste fórum no endereço supra.

Aracaju, 06 de abril de 2001  
Juiz Vladimir Souza Carvalho

## JUÍZO DE DIREITO DA 15ª VARA CÍVEL DA COMARCA DE ARCAJU/SE CARTÓRIO DO 31º OFÍCIO

## EDITAL DE LEILÃO

O(A) Doutor (a) BETHZAMARA ROCHA MACEDO, Juiz(a) de Direito da 15ª Vara Cível da Comarca de Aracaju/SE, na forma da lei, etc.

Faz saber a todos que o presente EDITAL DE LEILÃO virem ou dele conhecimento tiverem que, o(a) porteiro(a) dos Auditórios deste Juízo ou quem suas vezes fizer, trará público pregão de venda e arrendamento a quem der e maior lance oferecer sobre a avaliação, no dia 30.04.01 do corrente ano, às 14:50 horas, no átrio do Fórum Guimarães Bessa, onde funciona as Varas Cíveis, do bem penhorado a Ginaldo Alves da Silva na ação que lhe move Banco Mercantil S/A - Em Liquidação Extrajudicial, processo nº 460-1/98, A SABER: UM REBOQUE, PLACA HZN-7327, MARCA REB/FABRICAÇÃO PROPRIA, COR CINZA, ANO/FAB 1997, ANO MODELO 1997, RENAVAN 211903957, CHASSI 9E2SE10PCVDET0026, NO VALOR DE R\$ 3.000,00.

Dos autos não consta nenhum ônus sobre o bem penhorado. Outrossim, se o bem não alcançar lance superior a importância da avaliação, será feita sua venda no dia 08.05.01, às 14:50 horas, a quem mais der. E para que chegue a notícia a todos que queiram arrematar, se passou o presente edital que será afixado e publicado na forma da lei.

Dado e passado nesta cidade de Aracaju/Se, ao(s) seis(06) dia(s) do mês de abril, ano de dois mil e um (2001). Eu, Sheila Machado de Almeida Santos, Escrivã, fiz digitar e subscrevo.

Bethzamara Rocha Macedo  
Juiza de Direito



Com o prazer de presenciar a harmonia no ambiente de trabalho, a Viação Santa Maria propicia mensalmente um delicioso café da manhã, aos seus colaboradores, com a participação de palestrantes habilitados em diversas áreas.

Palestrantes: Dra. Helena Ramalho  
Dra. Fátima Cavalcante  
Dr. João Teles

Tema: Higiene Bucal

ODONTO SERV  
Seu convênio odontológico

## O Melhor Convênio Odontológico do Estado

## PLANOS: EMPRESARIAL E INDIVIDUAL

- Coberturas sem carência
- Urgência final de semana e feriados
- Mais de 120 odontólogos credenciados
- Atendimento com hora marcada
- Descontos em clínicas médicas
- Atendimento nos Estados de Sergipe, Alagoas, Bahia e Sergipe

Informações  
(0xx) 79 211-2145-211-5825

# Saúde controla a hipertensão

Campanha orienta população no tratamento da doença que atinge milhões de brasileiros



Secretaria de Saúde realizou ontem campanha de prevenção à pressão arterial com a população

## Jornada de Psicanálise em Aracaju

Aberta ontem a II Jornada de Psicanálise de Aracaju, no auditório do Hotel Delmar, em Aracaju, onde também foi aberto o I Encontro de Psicanálise da Criança e do Adolescente. O evento foi realizado sob a coordenação de Ana Angélica Salmeron Menezes.

A Jornada discutiu temas como "A psicanálise e a violência", apresentado pelo presidente da Associação Brasileira de Psicanálise, Wilson Amendoeira, "Sexualidade e violência", "Violência na clínica psicanalítica" e "A criança, o adolescente e a violência". Os trabalhos começaram hoje, no auditório da Sociedade Médica de Sergipe (Somese), a partir das 08 da manhã.

O evento, que conta com o apoio do governo do Estado, através da Secretaria de Estado da Saúde, encerra no sábado, com outros temas, e um debate final sobre o que foi apresentado durante os três dias de Jornada.

## Déda contra privatização

Integrantes da comissão em defesa da Fábrica de Fertilizantes Nitrogenados - Fafen - estiveram reunidos na tarde de ontem, com o prefeito Marcelo Déda.

A comissão veio solicitar do prefeito o apoio político na campanha contra a privatização da estatal, que hoje está ligada a Petrobras. Os integrantes solicitaram também um apoio da prefeitura para a realização de um ato público e um simpósio sobre o panorama econômico brasileiro após as privatizações que devem acontecer em maio.

A Fafen, localizada em Laranjeiras, emprega 326 funcionários envolvidos na produção de amônia, uréia e dióxido de carbono. Só de ICMS, a empresa gera cerca de R\$ 1 milhão por mês. "Todos esses benefícios estão ameaçados caso a estatal passe para o setor privado", alertou Bosco Fonseca, membro da comissão.

Marcelo Déda garantiu à comissão total e irrestrito apoio na luta contra a privatização da Fafen. "É uma bandeira que já estávamos levantando como deputado federal em Brasília, pois temos a consciência dos prejuízos econômicos e sociais para Sergipe e Aracaju caso a privatização se concretize", disse.

## EMPRESAS

# Processo Qualidade define ciclo de programas em SE

O Processo Qualidade Sergipe (PQS), motivado pelo sucesso e grande receptividade dos CICLOS I e II (1999 e 2000) do Prêmio Gestão Qualidade Sergipe - PGQS, cuja finalidade é reconhecer o esforço de organizações que optam pela filosofia da Qualidade Total, lançou na última terça-feira, dia 24, no auditório do Tribunal de Justiça o Ciclo III do Prêmio Gestão Qualidade Sergipe 2001.

Desenvolvido sob a forma de seminário, o PQS e o núcleo local do Programa de Qualidade no Serviço Público - PQSP, discutiram a qualidade do serviço público estadual e federal. No período da manhã representantes da Delegacia Regional do Trabalho do Rio de Janeiro e da Empresa Brasileira de Correios e Telégrafos do Rio Grande do Norte expuseram suas experiências. Já na parte da tarde o secretário da Indústria e Comércio José Guimarães, fez o lançamento oficial do Prêmio Gestão Qualidade Sergipe 2001, seguido da palestra "A Excelência é a Meta".

As palestras contaram com a participação de representantes de organizações vencedoras de premiações de âmbito nacional, a exemplo do Prêmio Qualidade do Governo Federal - PQGF e do Prêmio Nacional da Qualidade - PNQ, que tiveram a oportunidade de expor aos participantes as experiências de sucesso na gestão. O PGQS é uma das ações do Processo Qualidade Sergipe.

## Seminários acontecem em maio

O Processo Qualidade Sergipe (PQS), realiza no próximo dia 29 de maio, o II Seminário "A Importância da Certificação no Mercado Globalizado". Está previsto para acontecer nos dias sete e oito de junho evento sobre gestão de pessoas, numa promoção da Associação Brasileira de Recursos Humanos, seção Sergipe - ABRH/SE em parceria com o PQS.

O III Fórum Criativo do Brasil, organizado pela Petrobras, uma das organizações in-

tegrantes do PQS, acontece no período de 20 a 29 de setembro. Para o dia 28 de novembro está prevista a realização da cerimônia de premiação do Ciclo III do PGQS 2001. Em 29 de novembro está previsto para acontecer o seminário "Excelência, Cidadania e Terceiro Setor".

O Curso de Formação de Examinadores, para aqueles que atuarão como tal na escolha das organizações premiadas com o PGQS - 2001, será dividido em seis turmas, os trei-

metros de avaliação o modelo de Gestão pela Qualidade, construído a partir da adaptação dos Critérios de Excelência do Prêmio Nacional da Qualidade - PNQ.

Os Critérios de Excelência são os seguintes: Liderança, Planejamento Estratégico, Foco no Cliente e no Mercado, Informação e Análise, Gestão de Pessoas, Gestão de Processos e Resultados da Organização.

A candidatura ao Prêmio Gestão Qualidade Sergipe implica a preparação pelas Organizações de relatório contendo a descrição detalhada de suas práticas gerenciais, o qual é submetido à avaliação especializada de Bancas de Examinadores. Após a análise, a Banca Examinadora atribui uma pontuação à gestão da Candidata, dentro de uma escala de zero a quinhentos pontos. As Candidatas com pontuação mais alta passam para a etapa de visitas, recebendo uma avaliação in loco da sua gestão.

Todas as candidatas recebem, ao final do processo, um Relatório de Avaliação da Gestão contendo os pontos fortes, as oportunidades para melhoria e a pontuação obtida em cada Critério. A gestão das Candidatas ao Prêmio Gestão Qualidade Sergipe, independentemente de sua natureza jurídica ou de sua área de atuação, é avaliada com base no Manual do Sistema de Avaliação da Gestão, que pode ser adquirido gratuitamente junto à Coordenação do PQS.

Podem participar do Prêmio Gestão Qualidade Sergipe organizações públicas e privadas, independentemente de porte ou segmento em que atuam, exceto as sociedades profissionais, as associações piás e religiosas e os sindicatos de classe. Ao participar do PGQS a Organização demonstra publicamente o seu compromisso com o aumento do nível de satisfação. A participação no processo de premiação constitui importante mecanismo de incentivo aos empregados, possibilitando o reconhecimento do seu trabalho diante da Sociedade.

O Prêmio adota como parâ-

metros de avaliação o modelo de Gestão pela Qualidade, construído a partir da adaptação dos Critérios de Excelência do Prêmio Nacional da Qualidade - PNQ.

Os Critérios de Excelência são os seguintes: Liderança, Planejamento Estratégico, Foco no Cliente e no Mercado, Informação e Análise, Gestão de Pessoas, Gestão de Processos e Resultados da Organização.

A candidatura ao Prêmio Gestão Qualidade Sergipe implica a preparação pelas Organizações de relatório contendo a descrição detalhada de suas práticas gerenciais, o qual é submetido à avaliação especializada de Bancas de Examinadores. Após a análise, a Banca Examinadora atribui uma pontuação à gestão da Candidata, dentro de uma escala de zero a quinhentos pontos. As Candidatas com pontuação mais alta passam para a etapa de visitas, recebendo uma avaliação in loco da sua gestão.

Todas as candidatas recebem, ao final do processo, um Relatório de Avaliação da Gestão contendo os pontos fortes, as oportunidades para melhoria e a pontuação obtida em cada Critério. A gestão das Candidatas ao Prêmio Gestão Qualidade Sergipe, independentemente de sua natureza jurídica ou de sua área de atuação, é avaliada com base no Manual do Sistema de Avaliação da Gestão, que pode ser adquirido gratuitamente junto à Coordenação do PQS.

Aracaju será o próximo município a ter seu Conselho Municipal de Entorpecente. O projeto de Lei para instalação do Conselho foi enviado ontem para a Câmara de Vereadores pelo prefeito Marcelo Déda. A informação é do presidente do Conselho Estadual de Entorpecente, Luiz Antônio Rollemberg Melo.

"Para o Conselho Estadual e o governo do Estado, a implantação do Conselho de Aracaju representa uma vitória, pois com a descentralização às ações de combate às drogas passam a ser melhor acompanhadas, uma vez que fica muito mais difícil desentovelá-las em todos os 75 municípios", diz Luiz Antônio.

Uma alimentação controlada, sem excesso de sal, com exercícios físicos, sem estresse, são dicas para evitar a hipertensão. Essa doença é silenciosa e aos poucos vai fazendo um verdadeiro estrago na pessoa portadora. E para evitar e controlar os casos de hipertensão, a Secretaria de Estado da Saúde (SES) mantém um programa de controle da hipertensão e, em conjunto com as secretarias municipais, abastece os postos de saúde, com medicação e atendimento médico.

Muitos brasileiros correm risco sério de ter um infarto do miocárdio, ou um acidente vascular cerebral devido à do-

ença. A falta de informação é o maior obstáculo para o combate a essa doença. Em pesquisa realizada pelo Ministério

da Saúde, cerca 25% da população tem hipertensão arterial. No Centro de Referência da Mulher Leonor Barreto Franco há um programa de controle da hipertensão voltado exclusivamente para mulheres, de faixa etária acima de trinta anos, que garante um tratamento de saúde gratuitamente.

Toda medicação para esse tratamento é encontrada nos postos de saúde, onde as enfermeiras, auxiliares e os médicos estão prontos para o atendimento imediato. Para saber se uma pessoa tem hipertensão, ela precisa fazer o exame de medição da pressão arterial, nos postos de saúde

ou nas campanhas que a Secretaria de Estado da Saúde realiza.

Ontem foi comemorado o Dia Nacional de Prevenção da Hipertensão e o maior contingente de mulheres hipertensas está entre a faixa de 30 a 60 anos. O Centro de Referência fez durante o ano de 2000 uma pesquisa intitulada Hipertensão Arterial em Mulheres. Na pesquisa foi observado que a maior incidência (29,9%) na faixa compreendida entre 51 a 60 anos. O serviço de cardiologia do Centro fez a pesquisa em 1647 consultas médicas para obter a conclusão.

Essas consultas foram realizadas em mulheres referenciadas para este serviço com alteração de pressão arterial ou outro problema

cardiológico, e a partir do primeiro atendimento as pacientes já cadastradas no serviço foram inscritas em grupos de educação contínua para mulheres hipertensas de prevenção e controle da pressão arterial, com acompanhamento de vários profissionais, como enfermeiro, nutricionista, psicólogo, fisioterapeuta, assistente social.

O Centro de Referência da Mulher Leonor Barreto Franco investiu para o controle dessa doença o exame Eletrocardiograma (ECG) para todas as mulheres desta Unidade, que se mostrem predisposta a problemas cardíacos.

## "Atendimento as pacientes já cadastradas no serviço"

## HC realiza atividades

Em comemoração ao Dia Nacional de Prevenção, Controle e Combate à Hipertensão, o Hospital de Cirurgia dispôs estandes no pátio do prédio para a medição da pressão arterial e realização de exames de glicemia, para detecção do diabetes. No local foram distribuídos folhetos informativos durante todo o dia, com funcionários e público presente.

De acordo com a enfermeira Maria Rita de Cassia da Silva Melo, uma das coordenadoras do evento, a atividade foi direcionada para os funcionários do hospital, a fim de criar oportunidade para que eles tenham um controle da sua pressão arterial. "No dia-a-dia as pessoas que lidam com saúde não se preocupam muito com a sua própria e foi para mudar essa visão que resolvemos promover esse dia de atividades", declarou observando que isso não impediu a participação das pessoas presentes no hospital.

Segundo ela, como a hipertensão é um mal assintomá-

tico - que não apresenta sintomas aparentes - é importante que as pessoas tenham um acompanhamento da sua pressão, principalmente as que têm entre seus familiares hipertensos. "A doença pode ser hereditária ou causada por estresse e até por alimentação inadequada", disse ao lembrar que se a pressão estiver acima de 14 por nove a pessoa pode ser considerada hipertensa e vai precisar de acompanhamento médico.

Ainda durante o evento o médico cardiologista e presidente da Liga Sergipana de Hipertensão, Clovis Andrade, realizou uma palestra de esclarecimento sobre a Hipertensão, com apresentação de duas músicas de sua autoria - o rap "O que é hipertensão" e um xote com o título "14 por nove". "O objetivo desse evento foi para informar a população o que é e quais os riscos da hipertensão para a saúde humana", destacou. Em Sergipe 37 postos desenvolveram atividades em comemoração ao Dia Nacional da Hipertensão.

## Conselho de entorpecente será criado na capital

Aracaju será o próximo município a ter seu Conselho Municipal de Entorpecente. O projeto de Lei para instalação do Conselho foi enviado ontem para a Câmara de Vereadores pelo prefeito Marcelo Déda. A informação é do presidente do Conselho Estadual de Entorpecente, Luiz Antônio Rollemberg Melo.

"Para o Conselho Estadual e o governo do Estado, a implantação do Conselho de Aracaju representa uma vitória, pois com a descentralização às ações de combate às drogas passam a ser melhor acompanhadas, uma vez que fica muito mais difícil desentovelá-las em todos os 75 municípios", diz Luiz Antônio.

Segundo ele, a ideia do governo do Estado quando implantou o Conselho em Sergipe, era descentralizar as ações para que fossem mais eficazes no combate às drogas. "A meta do governador Albano Franco é que cada município tenha o seu conselho de combate às drogas e seja gestor de suas próprias ações com esse objetivo. Ao Conselho Estadual caberá, após a municipalização, a coordenação dessas ações", frisa.

De acordo com ele, até agora apenas os municípios de Pedrinhas e Pirambu implantaram seus Conselhos de Entorpecente e outros 13 estão em fase de instalação.



**RELATÓRIO DA DIRETORIA EXECUTIVA**

**INTRODUÇÃO**

Encerado o exercício de 2000, a DIRETORIA EXECUTIVA da Empresa Municipal de Serviços Urbanos - EMSURB, está apresentando o seu RELATÓRIO DAS PRINCIPAIS ATIVIDADES DESENVOLVIDAS. A administração da Emsurb através das suas políticas, fazendo um comparativo com o ano de 1999, conquistou resultados satisfatórios em vários setores de suas atividades, durante o decorrer do exercício de 2000. A Administração Pública Municipal, através da Emsurb, emvidou todos os esforços possíveis para levar a população aracajuana, a boa qualidade dos seus serviços.

**MEIO AMBIENTE**

Sem descuidar das outras áreas multiplicou forças para através da arborização, ampliar a área verde de nossa capital, não descuidando da manutenção de suas praças e jardins, dedicação hoje premiada pelo aspecto florido dos logradouros da cidade, o que faz nascer no visitante a boa impressão no aspecto paisagístico de Aracaju, preparando a nossa cidade para o Século XXI, a Emsurb procurou criar na comunidade aracajuana a consciência do que é cuidar com urgência do nosso meio ambiente, e o fez realizar um trabalho de educação ambiental nos bairros de Aracaju, insistindo na sua adoção de praças na esperança de um envolvimento cada vez maior da sociedade em defesa do seu ecossistema. Preocupada com todas as alternativas que venham somar benefícios ecológicos, a Emsurb deu um passo importante quanto ao material reciclável.

Mediante convênio de colaboração técnica e financeira celebrado entre a Emsurb, Maxitel S/A, Care, Fundação do Ministério Público de Sergipe, Codise, Sebrae-SE, Federação do Comércio de Aracaju, Universidade Federal de Sergipe, Adema, Multiserv e o Banco do Nordeste do Brasil Objetivando a colaboração dos convenientes com vistas à construção e instalação de um galpão industrial destinado ao armazenamento, beneficiamento, reciclagem e comercialização de material a ser utilizado pelo Care, auxiliando no planejamento e acompanhamento das atividades objeto do convênio, inclusive promoção social dos cooperados, e de educação (Capacitação para o trabalho). Paralelo a este benefício a Emsurb deu mais um passo importante quanto ao material reciclável. Em parceria com outras instituições construiu uma oficina de papel afim de receber todo o papel coletado das repartições públicas do município. Esta iniciativa reflete a vontade maior de somar os esforços de outros segmentos da sociedade que entendam ser a proteção do meio ambiente, o melhor procedimento condicionante à melhoria da qualidade de vida da população. Este programa além de atender a demanda da Prefeitura Municipal de Aracaju servirá de unidade didática para a capacitação de público interessado na reciclagem do papel.

Com a Emsurb através de convênio foi realizado os serviços de Execução e manutenção dos Serviços de paisagismo do Complexo das praças Fausto Cardoso, Almirante Tamandaré e Olímpio Campos.

**FEIRAS LIVRES**

Em relação as Feiras Livres foi firmado convênio com a Associação de Bairros de Aracaju - FABAJU objetivando à administração das feiras dos bairros no âmbito do Município de Aracaju, visando a somação de esforços no sentido de promover a nível local, a participação da comunidade, através das Associações de Moradores que juntamente com a FABAJU se responsabilizou pela organização e limpeza das feiras livres do Município de Aracaju, sendo ampliado o número de feiras, dobrando à atenção na qualidade das bancas, criando assim uma melhor situação de higiene e comodidade tanto aos comerciantes como dos usuários desses centros comerciais, caso específico do novo mercado Albano Franco. Através de esforços conjunto com a Emdagro e Cohidro, vem sendo promovida a feira do produtor, que possibilitará a este a venda de seus produtos diretamente aos consumidores, afastando assim a presença do intermediário no processo e reduzindo os custos dos alimentos adquiridos pelos munícipes. Contudo ainda com o apoio da pastoral carcerária vem sendo dada continuidade a feira do presidiário sendo a mesma prestigiada pela comunidade que tem participado ativamente com sua presença.

**FARMÁCIA VIVA**

O projeto Farmácia Viva além de produzir plantas medicinais e fabricação de remédios, participa ativamente de todos os eventos ligados a Feira de Ciências, Semana do Meio Ambiente, inclusive pesquisas junto a Universidade Federal de Sergipe visando a troca de informações, inclusive contribuindo para o aprimoramento dos técnicos envolvidos nesta área.

**LIMPEZA DA CIDADE**

A limpeza pública da cidade de Aracaju é feita pela Diretoria de Controle Operacional, que vem cuidando diariamente da coleta diurna e noturna, transportando resíduos sólidos para o seu destino final, sendo inclusive responsável pela conservação e manutenção de praias, praças, ruas, avenidas e pintura de meio-fio. As atividades relacionadas a coleta de resíduos sólidos e entulhos, durante o exercício de 2000, estão demonstradas em números reais a saber:

**RESÍDUOS SÓLIDOS**

ADMINISTRAÇÃO DIRETA TÍTULOS	TERCEIRIZAÇÃO	
	TONELADAS	%
DOMICILIAR	127.861,36	89,69%
HOSPITALAR	795,84	0,57%
C.I.B	2.011,05	1,41%
FEIRA LIVRE	1.440,72	1,01%
COMERCIAL	4.492,64	3,15%
PARTICULAR	5.946,79	4,17%
<b>TOTAL</b>	<b>142.548,20</b>	<b>100%</b>

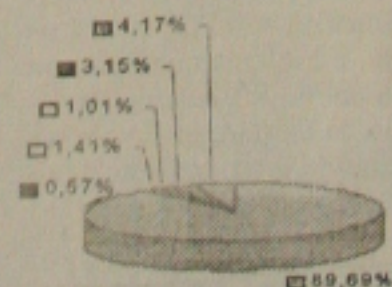

**COLETA DE ENTULHOS**

ADMINISTRAÇÃO DIRETA TÍTULOS	TERCEIRIZAÇÃO	
	TONELADAS	%
ENTULHOS	119.123,34	80,24%
PÚBLICOS	29.347,26	19,76%
<b>TOTAL</b>	<b>148.470,60</b>	<b>100%</b>

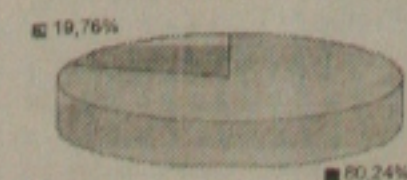

Mediante convênio firmado com a Empresa Municipal de Serviços Urbanos e a FUNCAJU foi realizada a execução e manutenção dos serviços de limpeza dos calçadões de todas as praças de Aracaju. Com a Secretaria Municipal de Saúde por intermédio do convênio foi garantido o desenvolvimento de ações para o tratamento de resíduos oriundos dos serviços de saúde, gerenciamento desses resíduos, com vista a preservar a saúde pública e a garantia do meio ambiente.

**ADMINISTRAÇÃO INTERNA**

No âmbito da administração interna da empresa, procuramos cortar gastos o máximo possíveis. Mediadas estas nem sempre simpáticas porém essenciais ao momento de ajuste por que passa a máquina pública municipal principalmente com o advento da Lei 101 de 04/05/2000 que estabelece normas de finanças pública voltada para a responsabilidade na gestão fiscal que pressupõe a ação planejada e transparente em que se previnem riscos e corrigem desvios capazes de afetar o equilíbrio das contas públicas, mediante o cumprimento de metas de resultados entre receitas e despesas e obediência a limites e condições preestabelecidas na Lei de Responsabilidade Fiscal. Mesmo sofrendo as adversidades financeiras por que passa o Município, a Emsurb procurou honrar os compromissos assumidos dentro de sua capacidade financeira, bem como um maior entrosamento junto a sua clientela em sentido de dar maior aprimoramento nos serviços para quais ela fora destinada. Modernização dos equipamentos de informática para melhoria dos serviços de pessoal, contabilidade, arrecadação, jurídico, compras, controle e liquidação de processos da Administração Financeira. Redução do quadro de pessoal relacionado com os cargos em comissão, gerando uma economia para a empresa. Implantação de cursos de alfabetização e supletivo e nível de 1º grau (Telecurso 2000), cursos de informática a servidores da Empresa visando o aprimoramento dos nossos funcionários, inclusive a oferta de melhores serviços a coletividade. Através do convênio firmado entre a Emsurb e a Secretaria de Estado da Educação, contando com o apoio intensivo da Coordenadora do Centro de Treinamento da Empresa Dr.ª Lara Cristina Melo e Silva Guimarães foi em data de 03/03/1998, iniciada o curso supletivo de 1º grau, cuja diplomação da primeira turma se registrou em data de 27/12/2000 no total de 12 alunos todos pertencentes ao quadro de pessoal da EMSURB. Na área de informática foi oferecido curso de informática básica a 24 funcionários e Curso Técnico em Segurança No Trabalho a 05 funcionários realizado na E.T.F.S, concluído em 12/1999.

**CONCLUSÃO**

A limpeza pública da cidade, a remoção dos feirantes e o novo mercado de Aracaju foram sem dúvida o maior desafio sob nossa administração. No entanto contando com o apoio dos que fazem a EMSURB inclusive da própria clientela conseguimos com êxito cumprir o nosso programa de trabalho no ano 2000.

FRANCISCO ANTONIO E. BENDUCCI ALVES

DIRETOR PRESIDENTE  
EMSURB

ANTONIO FERNANDO MENEZES NUNES

DIRETOR DE CONTROLE OPERACIONAL  
EMSURB

**BALANÇO PATRIMONIAL  
ENCERRADO EM 31/12/2000  
ATIVO**

	2000 R\$1,00	1999 R\$1,00
<b>ATIVO CIRCULANTE</b>	<b>514.275</b>	<b>544.590</b>
DISPONÍVEL	20.338	119.746
Caixa e Bancos c/ Movimento	20.338	119.746
CRÉDITOS	493.937	424.844
Devedores Diversos	237.942	168.388
Almoxnafado	17.982	21.589
Imposto à Recuperar	238.013	234.867
<b>ATIVO PERMANENTE</b>	<b>370.886</b>	<b>425.216</b>
IMOBILIZADO	370.886	425.216
Bens Imóveis	89.526	89.526
Bens Móveis	573.678	543.631
(-) Depreciações	(292.318)	(207.941)
<b>ATIVO COMPENSADO</b>	<b>450.378</b>	<b>450.378</b>
BENS MÓVEIS EM CESSÃO	450.378	450.378
<b>TOTAL DO ATIVO</b>	<b>1.335.539</b>	<b>1.420.184</b>

Aracaju, 31 de dezembro de 2000

Francisco de Benducci Alves  
Diretor Presidente  
EMSURB

Antonio Fernando Menezes Nunes  
Diretor de Controle Operacional  
EMSURB

Francisco Francisco  
Dir. Div. de Contab. EMSURB  
880-22 N.º 004345/9-9

**PASSIVO**

	2000 R\$1,00	1999 R\$1,00
<b>PASSIVO CIRCULANTE</b>	<b>4.408.219</b>	<b>5.408.852</b>
Fornecedores	1.971.251	2.833.260
Obrig. Sociais e Fiscais a Recolher	2.436.968	2.475.592
<b>PATRIMÔNIO LÍQUIDO</b>	<b>(3.523.058)</b>	<b>(4.439.046)</b>
CAPITAL SOCIAL	7.590.297	7.590.297
Capital Subscrito	7.590.297	7.590.297
LUCRO E/OU PREJUÍZOS ACUMULADOS	(11.113.355)	(12.029.343)
De Exercícios Anteriores	(12.029.343)	(12.296.705)
Do Exercício	915.988	267.362
<b>PASSIVO COMPENSADO</b>	<b>450.378</b>	<b>450.378</b>
BENS MÓVEIS EM CESSÃO	450.378	450.378
<b>TOTAL DO PASSIVO</b>	<b>1.335.539</b>	<b>1.420.184</b>

Aracaju, 31 de dezembro de 2000

Francisco de Benducci Alves  
Diretor Presidente  
EMSURB

Antonio Fernando Menezes Nunes  
Diretor de Controle Operacional  
EMSURB

Francisco Francisco  
Dir. Div. de Contab. EMSURB  
880-22 N.º 004345/9-9

Continuação da página 411

DEMONSTRATIVO DE RESULTADO DO EXERCÍCIO DE 01.01.2000 A 31.12.2000

Table with columns for 2000 and 1999, showing operational results including revenue, costs, and profit.

Aracaju, 31 de dezembro de 2000

Signatures and names of directors: Francisco de Paula Almeida, Antonio Fernando Mendes Nunes, and Enaura Francisco.

NOTAS EXPLICATIVAS AS DEMONSTRAÇÕES FINANCEIRAS Em 31 de dezembro de 2000

01 - CONTEXTO OPERACIONAL

NÚMERO E ESPÉCIE DE AÇÕES QUE COMPÕE O CAPITAL

01.1 - A Empresa Municipal de Serviços Urbanos - EMSURB, é uma empresa pública criada através da Lei 1.669 de 26 de dezembro de 1990...

02 - PRINCIPAIS DIRETRIZES CONTÁBEIS

02.1 - O resultado do exercício é apurado segundo o regime de competência para a contabilização das receitas, custos e despesas correspondentes...

02.4.1 - ATIVO PERMANENTE

02.4.1.1 - IMOBILIZADO

Table showing depreciation of fixed assets with columns for titles, acquisition cost, depreciation, and liquid value.

Aracaju, 31 de dezembro de 2000

Signatures and names of directors: Francisco de Paula Almeida, Antonio Fernando Mendes Nunes, and Enaura Francisco.

DEMONSTRAÇÃO DAS ORIGENS E APLICAÇÕES DE RECURSOS EXERCÍCIO FINDO EM 31 DE DEZEMBRO DE 2000

ORIGENS DE RECURSOS

DAS OPERAÇÕES

Table showing origins of resources: Lucro Líquido do Exercício (915.988) and Mais Depreciações (84.377).

APLICAÇÕES DE RECURSOS

Table showing applications of resources: Aquisição do Imobilizado (30.047) and Total das Aplicações (30.047).

AUMENTO NO CAPITAL CIRCULANTE LÍQUIDO 870.318

Table showing changes in liquid circulating capital with columns for Saldo em 30/12/99, Saldo em 31/12/00, and Variação.

Aracaju, 31 de dezembro de 2000

Signatures and names of directors: Francisco de Paula Almeida, Antonio Fernando Mendes Nunes, and Enaura Francisco.

DEMONSTRAÇÃO DAS MUTAÇÕES DO PATRIMÔNIO LÍQUIDO EM 31 DE DEZEMBRO DE 2000

Table showing changes in liquid assets with columns for Capital Social, Correction of Monetary Capital, Accumulated Profits, and Total General.

Aracaju, 31 de dezembro de 2000

Signatures and names of directors: Francisco de Paula Almeida, Antonio Fernando Mendes Nunes, and Enaura Francisco.

DEMONSTRATIVO DE LUCROS OU PREJUÍZO ACUMULADOS EM 31 DE DEZEMBRO DE 2000

Table showing accumulated profits or losses with columns for titles, 2000, and 1999.

Aracaju, 31 de dezembro de 2000

Signatures and names of directors: Francisco de Paula Almeida, Antonio Fernando Mendes Nunes, and Enaura Francisco.



RESOLUÇÃO Nº. 11/2001

O Conselho Administrativo da Empresa Municipal de Serviços Urbanos - EMSURB, no uso das atribuições que lhe confere o Artigo 12º da Lei 1668, de 20 de Dezembro de 1990...

Resolve:

Art 1º - Acompanhar o Parecer da Secretaria Municipal de Controle Interno, com as devidas ressalvas, aprovando os Pareceres do Conselho Fiscal referente ao Balanço Geral/2000...

Art 2º - Esta Resolução entrará em vigor a partir da sua Publicação.

Aracaju, 24 de abril de 2001.

MARIA LUCIA DE OLIVEIRA FALCON Presidente do Conselho Administrativo da EMSURB

NILSON NASCIMENTO FILHO Membro do Conselho Administrativo da EMSURB

ANTONIO SERGIO FERRARI VARGAS Membro do Conselho Administrativo da EMSURB

OSVALDO ALVES DO NASCIMENTO FILHO Diretor Presidente da EMSURB



PARECER

O Conselho Fiscal da Empresa Municipal de Serviços Urbanos - EMSURB, instituído pela Lei 1668, de 20 de Dezembro de 1990, após exame das Demonstrações Financeiras relativo ao Exercício de 2000...

Este é o nosso Parecer.

Aracaju, 16 de abril de 2001.

EDVALDO NOGUEIRA FILHO Presidente

MÔNICA MARIA COSTA MACIEL Membro

JOSÉ DE OLIVEIRA JUNIOR Membro

Inscrições vão até dia 11 de maio

O Instituto Nacional de Estudos Pesquisas Educacionais (Inep/MEC), prorrogou de ontem até o próximo dia 11 de maio as inscrições para o Exame Nacional de Ensino Médio (Enem).

O Enem foi implantado no Brasil em 1998, com o objetivo de fornecer ao aluno concluinte do ensino médio (2º grau) ou na educação de jovens e adultos (antigo supletivo)...

As inscrições para o Enem continuam sendo feitas nas agências dos Correios, onde o candidato preenche a ficha de inscrição, anexa cópia da carteira de identidade e efetua pagamento de uma taxa no valor de R\$ 32 reais.

Convênio beneficiará deficientes

O secretário da Ação Social e Trabalho, Roberto Góes, assinou ontem 26 com o prefeito de Aracaju, Marcelo Dêda, dois convênios que beneficiarão os deficientes auditivos e os adolescentes egressos do Programa de Erradicação do Trabalho Infantil (PETI).

O programa de reabilitação dos deficientes auditivos conta também com a parceria da Associação dos Pais e Amigos dos Deficientes Auditivos (Apada), presidida por Ligia Maynard.

O outro convênio, para promoção do Programa Agente Jovem, tem por objetivo capacitar os adolescentes de 15 a 17 anos que saíram do Peti.

O prefeito Marcelo Dêda afirmou que várias parcerias serão realizadas com o governo do Estado quando estiver em jogo os interesses do povo de Aracaju.

Segundo o prefeito, é preciso preparar os jovens para que possam ingressar na sociedade e no mercado de trabalho.

O secretário Roberto Góes afirmou que estes foram os primeiros convênios assinados entre a Ação Social e a Prefeitura de Aracaju, ressaltando que, por determinação do governador Albano Franco, vários outros serão assinados, formando uma parceria entre as duas administrações para melhorar a qualidade de vida da população da capital.



INSTITUTO ENERGEIPE DE SEGURIDADE SOCIAL - INERGUS
DEMONSTRAÇÕES FINANCEIRAS AUDITADAS

BALANÇO PATRIMONIAL
Em 31 de dezembro de 2000 e 1999
(Em milhares de reais)

Table with columns for Ativo, Passivo, 2000, and 1999. Rows include Realizável, Programa Previdencial, Programa Administrativo, Programa de Investimentos, Reserva Fixa, Reserva Variável, Reserva Matemática, Reserva em Participações, Operações com Participantes, Permanente, and Total do Ativo/Passivo.

DEMONSTRAÇÃO DO RESULTADO

Exercícios findos em 31 de dezembro de 2000 e 1999
(Em milhares de reais)

Table showing results for Programa Previdencial, Programa Administrativo, and Programa de Investimentos. Columns include 2000 and 1999. Rows list revenues, expenses, and results for each program.

DEMONSTRAÇÃO DO FLUXO FINANCEIRO

Em 31 de dezembro de 2000 e 1999
(Em milhares de reais)

Table showing cash flow for Programa Previdencial, Programa Administrativo, and Programa de Investimentos. Columns include 2000 and 1999. Rows list entries, exits, and variations in availability.

NOTAS EXPLICATIVAS ÀS DEMONSTRAÇÕES FINANCEIRAS

Em 31 de dezembro de 2000 e 1999
(Em milhares de reais)

1. Contexto Operacional
O Instituto Energeipe de Seguridade Social - INERGUS é uma Entidade fechada de previdência privada, sem fins lucrativos, constituída em conformidade com a Lei nº 6.135, em 15 de junho de 1977, sob a forma de Sociedade Civil, por sua patrocinadora Empresa Energeipe de Sergipe S.A. - ENERGEIPE, sendo que seu funcionamento foi autorizado através da Portaria nº 1.761 de 20 de maio de 1986, do Ministério da Previdência Social. O objetivo do Instituto é o de assegurar aos seus participantes e seus dependentes legítimos os seguintes benefícios previdenciários e serviços assistenciais:
a) A concessão de benefícios suplementares e serviços assistenciais, conforme definido no Regulamento Básico do Plano de Benefícios.
b) Promover o bem-estar de todos os seus Participantes e Beneficiários.
O Instituto continua acumulando um forte desempenho atuarial, de natureza estrutural que necessita ser equacionado com a maior brevidade. Em 1999, a Diretoria do Instituto e da Patrocinadora, decidiram pela contratação do T.C.T. Brasil Previdenciário para a realização de um trabalho de consultoria atuarial, visando a identificação das causas e a proposição de alternativas para a eliminação do déficit técnico acumulado. Foram analisadas as seguintes alternativas para o plano:
1. Atuação do Plano
Contribuição Definida Fixa
Contribuição Definida com Reconhecimento do Benefício Proporcional
Mantimento do Plano Atual (HD) Desvinculado da Previdência Social
Após análise, foi eleita a última alternativa, tendo sido proposta e aprovada pela Secretaria de Previdência Complementar, através do Ofício nº R14/SPC/C01, de 03 de dezembro de 1999, as medidas emergenciais visando a desvinculação do Plano aos benefícios da Previdência Social.
Em 14 de janeiro de 2000, foi protocolado na Secretaria de Previdência Complementar - MPAS o Programa de Ação Sancionada - Plano de Recuperação do Instituto, o qual prevê o equacionamento do déficit técnico no prazo máximo de dez anos.
O Plano de Recuperação engloba as seguintes itens:
Desvinculação dos Benefícios da Previdência Social
Desvincular os benefícios previstos no Plano do INERGUS da Previdência Social
Proteção ao Plano
Adoção de diferença de idade entre cônjuge/companheiro(a), filhos e demais dependentes
Contribuição dos Participantes e da Patrocinadora
Majoração da Contribuição dos Participantes e da Patrocinadora
Salário Real de Benefício (SRB)
Medida dos salários em período maior para neutralizar eventuais aumentos reais significativos.
Nova Calculo da Jota para novos Beneficiários
Incremento no valor da Jota a ser paga pelos participantes no caso de inclusão de novos beneficiários.
O respectivo plano passou a ser implementado a partir do dia 31 de Agosto de 2000 com o protocolo das alterações e consolidação dos Estatuto Social e Regulamento Básico do Instituto, através do Ofício nº 2.631/SPC/C01 da Secretaria de Previdência Complementar - MPAS, sendo passado a vigorar, entre outras, as modificações descritas acima.
2. Base de preparação e apresentação das demonstrações financeiras
As demonstrações financeiras são de responsabilidade da administração e foram elaboradas de acordo com a padronização, critérios contábeis e normas estabelecidas pelo Ministério da Previdência e Assistência Social (MPAS) e Secretaria da Previdência Complementar (SPC), Portarias SP - 146/95, 176/96, 242/96 e Ofício Circular nº 28, de 31 de dezembro de 1997.
O item "Fundo Administrativo" demonstrado no programa previdencial representa o valor líquido das importações transferidas ao programa administrativo para a cobertura dos respectivos custos administrativos.
No programa administrativo, o item "Recursos Grandes de Outros Programas" representa a soma das transferências mencionadas acima.
No programa previdencial, o item "Resultado dos Investimentos Previdenciários" representa o valor líquido das importações transferidas dos programas de investimentos a título de recuperação dos respectivos investimentos.
No programa previdencial, o item "Resultado dos Investimentos Previdenciários" representa o valor líquido das importações transferidas das programáticas de investimentos a título de recuperação dos respectivos investimentos.
Na apresentação da demonstração do fluxo financeiro, o item "Entradas" não representa o ingresso de recursos por meio de contribuições previdenciárias e administrativas ou represento o ingresso de recursos por meio de contribuições previdenciárias e administrativas ou represento o ingresso de recursos por meio de contribuições previdenciárias e administrativas.
Principais práticas contábeis

As principais práticas contábeis adotadas pela Entidade para elaboração das demonstrações financeiras são aquelas determinadas pela Secretaria de Previdência Complementar, e podem ser assim resumidas:
3.1 Programa Previdencial - Ativo
Registra as contribuições apuradas mensalmente, devidas pela Patrocinadora e pelos participantes.
Além das contribuições mensais o Programa Previdencial compreende as Operações com a Patrocinadora. Essas operações representam contribuições por parte da Patrocinadora, retidas em diversos períodos anteriores, que estão sendo atualizadas pelo IGP-DI, acrescidas de juros de 10% a.a. sobre o saldo devedor. Conforme foi estabelecido no Instrumento Particular de Consolidação e Unificação de Dívida, celebrado entre as partes em 6 de março de 1997, tal débito está sendo pago em 144 parcelas, a partir de 30 de janeiro de 1998.
3.2 Programa de Investimentos
Renda Fixa
Representa as aplicações em CDB's, Quotas de Fundos de Renda Fixa, Debêntures Não Conversíveis, Letras do Tesouro Nacional e Letras Financeiras do Tesouro. Estes valores estão registrados ao preço de custo, acrescido dos rendimentos auferidos até a data do balanço.
Renda Variável
As ações do mercado a vista são avaliadas com base nas cotações médias das últimas transações oriundas em Bolsa de Valores onde as ações possuem, regularmente, maior liquidez. A variação decorrente deste ajuste é consignada como resultado do exercício.
As aplicações em fundos são avaliadas pelo valor da quota na data do balanço.
Os dividendos e as bonificações em dinheiro são contabilizados como receita quando efetivamente recebidos.
São registrados no custo de aquisição, acrescido de correção monetária apurada até 31 de dezembro de 1995, e reavaliação, deduzido de depreciação, a qual é calculada pelo método linear adotando-se as taxas função da vida útil identificada no laudo de avaliação.
Conforme contratos firmados, os investimentos imobiliários geram receitas de alugueres.
Operações com Participantes
Registra os empréstimos concedidos aos participantes (ativos e assistidos) e está acrescido dos rendimentos financeiros pactuados, auferidos até a data do balanço. Os encargos são apropriados às contas de resultado pelo regime de competência.
3.3 Permanente
Representado pelo bem de uso, que são demonstrados ao custo de aquisição, menos depreciação acumulada, corrigidos monetariamente até 31 de dezembro de 1995. A depreciação é calculada pelo método linear de acordo com as taxas estabelecidas pela Portaria MPAS/SPC nº 4/858 de 26 de novembro de 1998.
No Ativo Permanente Diferido, estão registrados os softwares utilizados pelo Instituto, que são amortizados a taxa de 20% ao ano, e beneficiários em imóveis de terceiros, amortizados pelo prazo do contrato de locação.
3.4 Reservas Técnicas
O Instituto adota o regime financeiro de capitalização para cálculo das reservas matemáticas relativas aos beneficiários de aposentadoria e regime de repatriação de capital de cobertura para pensão, auxílio doença e pecúlio por morte. De conformidade com estes regimes, a reserva matemática é o resultado dos cálculos atuariais do custo dos benefícios a serem pagos aos participantes deduzidos das contribuições futuras.
3.5 Demonstração do Resultado
As receitas e despesas são registradas pelo regime de competência (exceto recebimento de dividendos e bonificações). Os encargos referentes a depreciação e amortização são apurados em registros auxiliares de acordo com a legislação em vigor.
4 Programa previdencial
Em 31 de dezembro de 2000, a Fundação possui a o montante de R\$13.082 (1999 - R\$12.527) registrado no Programa previdencial - Receitas a receber, sendo que desses montante, R\$12.829 (1999 - R\$12.382), referem-se ao parcelamento de contribuições em atraso da Patrocinadora, firmado em 06 de março de 1997.
5 Programa de Investimentos
Em 31 de dezembro de 2000 a carteira de investimentos do Instituto estava configurada da seguinte forma:

Table showing investment portfolio for 2000 and 1999. Rows include Renda Fixa (Títulos do Governo, Instituições Financeiras), Renda Variável (Mercado de Ações à Vista, Quotas de Fundos de Ações), and Investimentos Imobiliários.

O Instituto adquiriu, em 05 e 12 de maio de 1999, dois lotes de Debêntures não Conversíveis da Companhia de Força e Luz Cataguazes Leopoldina, ambos com vencimento para 01 de dezembro de 2001, amortizados e corrigidos mensalmente a taxa média da ANIBD para 01,5% ao ano. Em 31 de dezembro de 2000 o valor atualizado das debêntures era de R\$702 (1999 - R\$1.302).
6. Típicos Contingenciais
Através de ação movida pela Associação Brasileira das Entidades de Previdência Privada - ABRAPP, o INERGUS e outras Entidades de previdência privada questionam a constitucionalidade da retenção do imposto de renda sobre aplicações financeiras. Em 1998, através de uma liminar, a ABRAPP conseguiu suspender o pagamento deste imposto de renda, a partir da Lei nº 352/97, pela 1ª Turma do Superior Tribunal Federal. Enquanto aguarda decisão judicial o Instituto mantém provisão desse imposto, no montante de R\$2.061 (1999 - R\$1.200).
O Instituto, em julho de 1998, foi autuado pela Delegacia da Receita Federal, em Aracaju SE, relativo ao não recolhimento do imposto de renda sobre os ganhos auferidos em operações financeiras realizadas no mercado de renda variável, nos exercícios de 1993 e 1994. Ainda naquele mês, a Entidade entrou com ação de impugnação na área administrativa contestando o referido Auto de Infração da Autoridade Fiscal, resultando, inclusive, o Mandado de Segurança Coletivo impetrado pela ABRAPP na 8ª Vara da Justiça Federal de Brasília, do qual esta Entidade integra, com liminar concedida, que tem por objeto, igualmente, a isonomia tributária.
No exercício de 1999, foram contabilizados os valores relativos ao citado Auto de Infração, bem como dos exercícios subsequentes, além dos valores não recolhidos em decorrência do Mandado de Segurança supracitado, atualizado mensalmente pela taxa SELIC, no montante de R\$ 1.400 em 31 de dezembro de 2000 (1999 - R\$ 1.180).
Adicionalmente, o Instituto elucrou em 04 de julho de 2000 um depósito recursal de R\$ 284 junto a Receita Federal, referente ao respectivo depósito em sendo atualizado pela taxa SELIC acumulada, estando o mesmo contabilizado no Ativo Realizável - Programa Administrativo, no montante de R\$ 305 em 31 de dezembro de 2000.
Toda a variação relacionada a atualização monetária e encargos legais das contingências são classificadas na Conta de Contingências (6.4.3), em atendimento ao que determina a Portaria/SPC nº 4/858.

No encerramento do exercício de 2000, as despesas com atualização monetária e encargos legais referente a provisão contingencial totalizaram um montante de R\$ 401 (1999 - R\$ 688).
7. Reavaliação dos investimentos no mercado imobiliário
O Instituto reavaliou todos os seus imóveis, em atendimento ao que determina a legislação vigente. A norma adotada foi a NB 502/89 da ABNT - Associação Brasileira de Normas Técnicas e o Método do Comparativo de Dados do Mercado, com o nível de rigor Rigoroso. O Valor reavaliado passou a ser depreciado pela vida útil remanescente estimada.
A empresa executora dos serviços foi Rollemberg Góis Avaliações e Perícias de Engenharia, CGC nº 15.082.621/0001-39, Inscrição Estadual 27.066.261-8.
Os serviços foram efetuados nas seguintes datas base:
15 de junho de 1999, para o Imóvel em N. Sra. das Dores.
20 de outubro de 1999, para as Salas no Edifício Paulo Figueiredo.
03 de dezembro de 1999, para os Imóveis em Largo, Itabaiana e na Praça Cardoso.
07 de dezembro de 1999, para o Imóvel na Avenida Hermes Fontes.
Tal procedimento encontra-se de acordo com as Resoluções 2324 de 30 de outubro de 1996, e 2791 de 30 de novembro de 2000 as quais prevêm que os imóveis integrantes da carteira da entidade devem ser reavaliados pelo menos uma vez a cada 3 (três) anos, contadas da data da última avaliação.
8. Reservas Técnicas e Fundos
As Reservas Técnicas e Fundos são determinados por atuário independente, Susprey Consultoria e Sistemas Ltda., contratado pelo Instituto em 31 de dezembro de 2000 e 1999, e estão representadas por:
a) Benefícios Concedidos
Correspondem ao valor atual dos compromissos futuros do Instituto em relação aos atuais aposentados e pensionistas.
b) Benefícios a Conceder
Correspondem a diferença entre o valor atual dos compromissos a serem assumidos pela Entidade com relação aos participantes e respectivos beneficiários, que ainda não estejam em gozo de suplementação de aposentadoria, e o valor atual das contribuições que por eles e pelas patrocinadoras, venham a ser recolhidas aos cofres do Instituto para sustentação dos referidos compromissos.
c) Composição do Passivo Atuarial

Table showing actuarial liabilities for 2000 and 1999. Rows include Reservas Matemáticas, Reserva Técnica, Reserva em Participações, Reserva em Investimentos, Reserva em Administração, Reserva em Contingências, and Total Reservas Matemáticas - Passivo Atuarial.

d) Déficit Técnico Acumulado
Parcela da reserva técnica que excede o valor das reservas matemáticas, cuja movimentação durante o exercício de 2000, apresentou-se como segue:
Saldo Inicial (12.349)
(-) Déficit Apurado no Exercício de 2000 (298)
Saldo Final (12.647)

Table showing Fundo Administrativo and Saldo Constituições Reversões Saldo em 1999 em 2000. Rows include Fundo Administrativo and Saldo Constituições Reversões Saldo em 1999 em 2000.

PARECER DOS AUDITORES INDEPENDENTES

As Conselho de Administração e Diretoria do Instituto Energeipe de Seguridade Social - INERGUS

Examinamos os balanços patrimoniais do Instituto Energeipe de Seguridade Social - INERGUS, levantados em 31 de dezembro de 2000 e 1999, e as respectivas demonstrações do resultado e do fluxo financeiro elaborados sob a responsabilidade de sua Administração. Nossa responsabilidade é a de expressar uma opinião sobre essas demonstrações financeiras. O laudo atuarial para determinação das Reservas Matemáticas em 31 de dezembro de 2000 e 1999, e os laudos relacionados com as reavaliações dos investimentos imobiliários em 15 de junho de 1999, 20 de outubro de 1999, 3 de dezembro de 1999 e 7 de dezembro de 1999, foram elaborados por profissionais habilitados. Nossa opinião no que se relaciona com as reservas e fundos e com a reavaliação dos investimentos imobiliários e fundamentada no parecer do atuarial externo e nos laudos de avaliação dos peritos independentes, respectivamente.

2. Nossos exames foram conduzidos de acordo com as normas de auditoria aplicáveis no Brasil e compreendemos: (a) o planejamento dos trabalhos, considerando a relevância dos saldos, o volume de transações e o sistema contábil e de controles internos da Entidade; (b) a constatação, com base em testes, das evidências e dos registros que suportam os valores e as informações contábeis divulgados; e (c) a avaliação das práticas e das estimativas contábeis mais representativas adotadas pela administração da Entidade, bem como da apresentação das demonstrações financeiras tomadas em conjunto.
3. Em nossa opinião, com base nos exames por nós efetuados, no parecer do atuarial externo e nos laudos dos peritos avaliadores, mencionados no primeiro parágrafo, as demonstrações financeiras acima referidas representam adequadamente, em todos os aspectos relevantes, a posição patrimonial e financeira do Instituto Energeipe de Seguridade Social - INERGUS em 31 de dezembro de 2000 e 1999, o resultado de suas operações e o fluxo financeiro de seus recursos referentes aos exercícios findos naquelas datas, de acordo com as práticas contábeis.

Salvador (BA), 20 de fevereiro de 2001

ERNST & YOUNG
Auditores Independentes S.A.
C.R.C. SP/05.199/98
Antônio Luiz Vitor Souza
Contador CRF BA 01/983119

Section for INERGUS audit report, including header and introductory text.

Section for INERGEIPE audit report, including header and introductory text.

Susprey Consultoria e Sistemas Ltda. audit report for INERGUS, including header, scope, and findings.

## INTERNAMENTO

## Hospital terá mais 100 leitos

Cirurgia ampliará atendimento à população com a construção de mais três enfermarias

Até o final do próximo mês, o Hospital de Cirurgia estará atendendo a população com cem novos leitos, em três enfermarias. As obras de reforma de algumas alas do hospital foram retomadas e já estão em fase final. No local foram feitos serviços de pintura, instalação elétrica e colocação de ladrilhos. Após a reforma, o Pronto Socorro também passará por um processo de modernização.

para melhoria do fluxo interno e até o final do ano, a direção da casa espera estar inaugurando 35 novos leitos para atender a unidade da Maternidade do hospital.

As alas que atualmente estão em reforma vão funcionar como apoio do Pronto-Socorro do hospital, que ao receberem seus pacientes faz a triagem e os encaminha para cirurgia ou clínica médica. Os três andares abrigarão as áreas de traumatologia, cirurgia

plástica, clínica médica e uma enfermaria para pacientes de hemodinâmica.

Para o diretor do hospital, Edgar Mota, o apoio dado pelo governo do Estado tem sido decisivo e fundamental para a manutenção do atendimento à população carente. "Graças ao

**Estamos procurando viabilizar as fontes de recursos existentes no mercado**

convênio de cooperação técnica e financeira firmado com o Estado e do apoio logístico da Secretaria de Estado da Saúde estamos hoje numa situação de relativa

normalidade", destacou. Segundo ele, a direção continua se empenhando para buscar soluções para a Fundação de Beneficência. "Estamos procurando viabilizar as fontes de recursos existentes no mercado, embora reconhecendo as dificuldades em função do volume encontrado e da atual capacidade de pagamento", disse se referindo à dívida de R\$ 13 milhões, deixada por administrações anteriores.



Com a construção de mais três enfermarias, o Hospital de Cirurgia oferecerá mais 100 leitos a população

## Instituto estará no Projeto Cidadão

Durante todo o dia de ontem, o Instituto de Identificação Carlos Menezes, realizou mais uma edição do Projeto Cidadão, só que dessa vez para um público direcionado: alunos carentes da Escola de 1º Grau Acrísio Cruz, na avenida Maranhão, zona norte da cidade. Os estudantes terão a oportunidade de obter a carteira de identidade com foto, de forma gratuita. A medida vai beneficiar 170 estudantes.

Carlos Benjamin, diretor do Instituto de Identificação informou que será montada toda estrutura no local, inclusive um estúdio fotográfico, para atender um pedido feito pelos professores e direção do colégio. "Facilitaremos a vida dos alunos, emitindo a carteira no local que estudam, evitando assim que eles precisem se deslocar até a sede do instituto e que tenham gastos financeiros", destacou.

O diretor da instituição de ensino, Rubens dos Santos, de-

clarou que a realização dessa atividade é de grande importância, uma vez que a carteira de identidade é um documento indispensável para a inscrição dos alunos em competições esportivas que acontecem ao longo do ano. "Para participarem dos jogos realizados pela Secretaria de Estado da Educação Desporto e Lazer, eles precisam ter o documento, mas por se tratar de uma classe carente muitos não dispõem de recursos para arcar com as despesas", ressaltou.

Rubens afirmou que a iniciativa de solicitar o serviço ao Instituto de Identificação foi dos professores da escola, que para agilizar o processo eles pediram antecipadamente aos pais que encaminhassem para o colégio o registro de nascimento dos filhos. O diretor avisou que para os alunos do ensino fundamental as carteiras serão emitidas no período da tarde.

## Mais de mil empresas somente este ano em SE

A abertura de 1.052 empresas somente no primeiro trimestre deste ano pode ser considerado como um termômetro para medir o crescimento da economia sergipana e o aumento de emprego e renda. De acordo com informações do presidente da Junta Comercial de Sergipe, Luciano Nascimento quase 50% são consideradas como microempresas.

O processo de abertura de uma microempresa não é nada complicado, garante Luciano Nascimento. Ele explicou que o interessado deve procurar a Junta Comercial e fazer um requerimento para montar o seu

negócio gratuitamente, sem maiores burocracias. Depois de registrada o proprietário terá direito a todos os incentivos fiscais próprios de uma empresa enquadrada nessa categoria de micro.

O presidente da Junta Comercial esclareceu que se uma empresa tiver um faturamento anual estipulado pela Secretaria de Estado da Fazenda de cerca de R\$ 360 mil, ele perde a condição de microempresa e consequentemente os incentivos fiscais. Também ficam fora dessa categoria de negócio as firmas que trabalham como representações e prestação de serviços.

## GRUPO DE RISCO

### Projeto vai proibir que os homossexuais doem sangue

Prestes a ser normatizada, a resolução que proíbe os homossexuais de doarem sangue vem sendo contestada por entidades representativas da categoria. Para o Grupo Dialogay a medida simboliza um ato preconceituoso por parte do governo contra a comunidade gay e tem como finalidade restringir a participação dos homossexuais na sociedade.

A resolução foi criada desde junho do ano passado, mas ainda falta ser regulamentada pela Agência Nacional de Vigilância Sanitária (ANVS). A portaria vem desencadeando protestos em todo o país e o governo está recebendo acusações de estar praticando uma "discriminação homofóbica".

A grande batalha dos homossexuais diante da nova medida é provar que as normas aplicadas não têm fundamento científico para impedir a doação de sangue pela comunidade gay.

"É preciso entender que

atualmente não existem grupos de risco e qualquer pessoa que não se previne nas relações sexuais podem ter o vírus HIV", explica o presidente do Grupo Dialogay Marcelo Domingos. Ele faz uma referência a alegação do governo de que somente os homossexuais estão nas

**Serão considerados inabilitados por um ano como doadores de sangue**

estatísticas de maior contaminação da Aids e, por tanto, não podem doar sangue.

Para Marcelo o problema está no campo da discriminação. Ele cita como exemplo o fato de que todo o sangue doado é devidamente testado e que diante deste fato os argumentos do Ministério da Saúde não têm fundamento.

## Centro de Criatividade prepara sua programação para São João

Principal palco das quadrilhas juninas e dos trios pé-de-serra, o Centro de Criatividade já tem praticamente pronta toda programação a ser desenvolvida durante os festejos juninos deste ano. O início será marcado com a tradicional "colocação do mastro", no dia 31 de maio.

Localizado numa das áreas mais centralizadas de Aracaju - no bairro Cirurgia - o Centro de Criatividade terá a participação das quadrilhas juninas nos dias 01, 02, 09, 16, 23, 24, 28, 29 e 30 de junho. O concurso é um dos mais tradicionais do Estado, bem como sua denominação de "Arraiá do Arranca

Unha".

Ainda no dia 31 de maio, haverá apresentação de grupos folclóricos, samba de coco, samba de panela, pisa pólvora e shows com trios de forró. "O Centro estará pronto para toda comunidade neste dia, inclusive com o término das reformas nas estruturas físicas que estão sendo patrocinadas pela Secretaria da Cultura e do Turismo", diz a diretora do Centro, Giselda Gonçalves.

Pela programação daquele espaço cultural, haverá ainda dois momentos importantes durante o mês de junho. Nos dias 03 e 17, entra em cena o projeto "Sempre aos Domin-

gos", com a realização de brincadeiras, oficinas para crianças, casamento de tabaréus e apresentação de quadrilhas mirins.

Já nos dias 21 e 22 de junho, acontece o "Ciclo de Estudos Juninos", onde palestrantes e estudiosos do assunto fazem abordagem sobre a importância dos festejos juninos e sua relação com a comunidade. "Além do mais, teremos a participação direta da comunidade do bairro Cirurgia que sempre nos incentiva e colabora com o Centro. Durante toda programação teremos a comercialização de comidas típicas", sintetiza Giselda.

## Ação Social tem política para idoso

A Secretaria de Estado de Ação Social e do Trabalho (Seast) e o Conselho Estadual dos Direitos e Proteção do Idoso, realizaram às 08 horas, no auditório da Seast, a primeira reunião ampliada sobre a política nacional do idoso em Sergipe. O evento foi iniciado com a palestra do presidente do Conselho Estadual do Idoso, Alvaro Fontes, sobre a competência dos conselhos.

Após a palestra houve uma mesa redonda sobre o papel dos conselhos, que contaram com a participação da representante da Fundese Clea Melo Moura, do presidente da Associação dos Aposentados da Previdência João Valmir e dos representantes das Secretarias de Estado da Educação, Pedro Amado e da Saúde, Maria José Maia e do Sesc. Após as exposições foi aberto um debate com a participação de todos. No turno da tarde foi feita uma avaliação dos Conselhos Municipais do Idoso quando serão dadas orientações para implantação e implementação dos Conselhos Municipais no Estado.

## MP defenderá pais de alunos

O Superior Tribunal de Justiça deu ganho de causa ao Ministério Público Sergipano, face Ação Civil Pública ajuizada pela Promotora de Defesa do Consumidor, contra estabelecimentos de ensino objetivando tornar sem efeito cláusulas contratuais abusivas, lesivas ao Código de Defesa do Consumidor, cujo recurso foi ajuizado em razão da decisão proferida pelo Tribunal de Justiça de Sergipe, que entendeu pela ilegitimidade do Ministério Público para intentar a referida ação, tendo inclusive extinguido o processo sem julgamento do mérito conforme declarações do coordenador geral do MP Iroito Leo.

A ação foi proposta pela promotora de Justiça Lillian Carvalho, tendo a Procuradoria Geral de Justiça recorrido "por entender que a decisão da Câmara Cível do TJS afrontou a Constituição Federal e o Código de Defesa do Consumidor, bem como ter decidido divergentemente da jurisprudência Pátria".

## Leigos da Igreja Católica realizam conferência

Cristãos, leigos e leigas de diversas origens vão se reunir nesse final de semana de 28 a 29, no auditório do Colégio Salesiano para realização da primeira Conferência Diocesana. Vão participar coordenadores, líderes e participantes de

movimentos e comunidades da Igreja Católica das três dioceses: Aracaju, Propriá e Estância.

A promoção do evento é do Conselho de Leigos e Leigas da Arquidiocese de Aracaju-CO-NAL e conta com apoio dos bis-

pos: Dom Mário Rimo Sivieri, Dom Hildebrando Mendes Costa e Dom José Palmeira Lessa.

A comissão organizadora definiu a programação de debates que vai começar a partir das 08 horas da manhã do dia 28 com realização de Mini-Ple-

nárias. A primeira delas vai discutir sobre a realidade em que vivemos na igreja e no mundo, a segunda, formação e organização dos cristãos leigos e leigas, e finalmente, protagonismo do leigo, autonomia e comunidade.

**Refrigeração Carvalho Ltda**  
Especializada em serviços e peças  
Consul, Brastemp, Spring, Elgin  
Antonio de J. Filho  
Qualidade e conforto na temperatura ideal  
Unidade interna 42D  
Controle remoto sem fio  
Rua São Cristóvão, 1312 - Aracaju  
Fones: (0xx) 79 214-3497 / 971-3677  
Fax: (0xx) 79 211-0924



QUINA - Concurso 637 - 26/04/2001  
06 - 23 - 43 - 65 - 70

MEGA-SENA - Concurso 268 - 21/04/2001  
05 - 06 - 10 - 21 - 33 - 47

SUPERSENA - Concurso 492 - 25/04/2001  
1ª-faixa - 11 - 13 - 25 - 30 - 33 - 48  
2ª-faixa - 01 - 05 - 14 - 19 - 36 - 47

LOTOMANIA - Concurso 108 - 25/04/2001  
01 - 09 - 18 - 25 - 28 - 32 - 35 - 41 - 43 - 44  
46 - 53 - 59 - 61 - 62 - 67 - 85 - 86 - 90 - 97

ARACAJU, SEXTA-FEIRA 27 DE ABRIL DE 2001

FUNDADOR: ORLANDO DANTAS - ANO XLVI Nº 12.682

SERGIPE ESTÁ COMPLETO E SEM PROBLEMAS PARA O JOGO DECISIVO

# Cruz ainda tem dúvida no ataque

Rogério, Mazinho e Maratá estão de volta ao time. Ailton ainda disputa posição com Neto

## FSF escala árbitros para rodada final

Muito embora ainda tenhamos um jogo isolado na terça-feira, entre Sergipe e Confiança, a rodada deste final de semana está sendo considerada como a rodada final, tanto é assim, que a FSF resolveu antecipar todos os jogos para o sábado, definindo como início às 15:15 horas.

A rodada é importante, porque pode definir o turno e principalmente, quem vai permanecer na primeira divisão e quem será rebaixado.

Ontem o Departamento de Árbitros escalou os apitadores que, estarão em atividade na rodada. No jogo mais importante, entre Sergipe e Dorense, que pode apontar o campeão, no João Hora, Mano Sérgio Bancelon foi escolhido como árbitro central. Ivane Alves Lima e Jailson dos Santos serão os assistentes.

Confiança e Lagartense será dirigido por Willians Dias de Souza, Derval Fontes Pequeno e Sidney Oliveira serão os assistentes. Manoel Leopoldo apita Itabaiana e São Cristóvão com Renison Nunes e Edmilson Oliveira como assistentes. Albino Caetano dirige Maruense e Gararu, com José Carlos Vieira e Máximo Manoel sendo os assistentes. Finalmente, Amadense e Coritiba terá como árbitro central Erivan Pessoa, auxiliado por Antônio da Cruz e Ailton Farias.

## Jadilson pode ser titular em Lagarto

Os jogadores do Confiança, ontem na reapresentação do grupo conversaram muito sobre o vitória contra o Amadense, que garantiu a presença do time, entre os seis finalistas do campeonato.

Para o capitão Missinho, a vitória foi fruto do trabalho de conscientização, desenvolvido nos dias que antecederam a partida, quando todos colocaram na cabeça, que aquele resultado era o que interessava. "Um empate ou derrota naquela partida, deixaria a equipe em uma situação delicada. Teríamos que correr atrás de resultados, em dois jogos muito difíceis. Felizmente, a vitória trouxe a tranquilidade necessária ao grupo, que agora pode até lutar pela conquista do título do turno", lembrou Missinho.

Maurício Simões também elogiou o grupo, destacando a atuação da equipe na segunda fase. "O time esteve mais solto e marcou os gols, que poderia ter feito no primeiro tempo. O resultado não refletiu o desempenho do Confiança dentro de campo", lamentou Simões.

Um jogador está caindo nas graças da torcida e mais ainda do treinador. Jadilson sempre que tem entrado, faz o time crescer. Sua atuação contra o Amadense foi esplendorosa. Além do bonito gol de bicicleta, que trouxe o Confiança do sufoco. O terceiro, assinalado por Mazinho, nasceu de um passe de Jadilson. Ele está muito cotado, para ser titular amanhã. Mesmo porque, a má fase de Edvan já esgotou a paciência do técnico Simões e dos torcedores.

Hoje no coletivo, Maurício escolhe a melhor formação, para enfrentar o Lagartense. Mas é quase certa a escalação de Jadilson de saída. Nas demais posições, o time não deve sofrer alteração.



Luiz Carlos rompe a "lei do silêncio" e acredita no título

## MOTIVAÇÃO DO DORENSE

# Manoel Adelmo já definiu a equipe para o jogo decisivo

O Dorense faz neste sábado no João Hora, o jogo mais importante da sua história. A equipe entra em campo pela primeira vez, para decidir um título de turno, em igualdade de condições com o adversário. Se vencer levanta a Taça Cidade de Aracaju e será finalista do campeonato.

Dai parte a motivação dos jogadores, torcedores e dirigentes da equipe. A população de Dorenses está em festa e promete apoiar seu representante nessa investida. Humilde como sempre, o presidente Sérgio Oliveira diz que o Sergipe é favorito, pela experiência e por ser uma equipe tecnicamente superior ao Doren-

se. "Mas confio nos jogadores, na comissão técnica e principalmente, na força da torcida,

**"Confio nos jogadores, na comissão técnica e principalmente, na força da torcida, que vai comparecer ao João Hora".**

Sérgio Oliveira.

que vai comparecer ao João Hora. Pelo menos três ônibus já foram liberados pelo prefi-

to José Lima", adiantou o presidente Sérgio.

Outro motivado com a campanha da equipe é o técnico Manoel Adelmo. Ontem à tarde, ele comandou o treino apronto e já deixou a equipe definida. O treino foi realizado na cidade de Glória, por possuir um estádio nas mesmas dimensões do João Hora. A equipe tem apenas um problema. Welton vai cumprir suspensão automática, mas será substituído por Zominho.

Hoje o time faz uma recreação pela manhã em Dorenses e depois entra no regime de concentração. Nas demais posições, a equipe será a mesma que venceu o Confiança domingo em Dorenses.

# Lagartense quer encerrar competição com dignidade

Pelo que investiu e pelo trabalho desenvolvido pela diretoria, na formação de uma grande equipe, o Lagartense deveria a essa altura do campeonato estar tranquilamente classificado e quem sabe, até disputando o título do turno. Mas alguns problemas internos contribuíram para a situação atual.

Neste sábado contra o Confiança, o time de Lagarto estará disputando o direito, de não ir para a segunda divisão. O time tem que vencer, para fugir do rebaixamento. Uma situação muito crítica, para

uma equipe da tradição do Lagartense.

O presidente Josué Menezes prefere não falar muito sobre a situação. O que ele pretende é que os jogadores entrem em campo neste sábado e defendam as cores da equipe com dignidade, para encerrar a competição, pelo menos garantindo a vaga na divisão especial, no próximo ano.

"Não merecíamos estar nessa situação. Estou decepcionado com o futebol. No momento prefiro não falar muito. Mas os maiores problemas foram enfrentados aqui

mesmo, dentro da diretoria", revelou Josué.

O salário dos jogadores estão quase atualizados e segunda-feira, todos estarão recebendo o que tem direito, foi o que informou o presidente.

Para o jogo de amanhã, a equipe trabalhou no dia de ontem e hoje faz o coletivo apronto. O técnico Nazareno Silva, não tem problema e vai escalar a mesma equipe, que perdeu para o Sergipe no último domingo. Ao Lagartense só a vitória interessa, para fugir do rebaixamento.

O treinador Luis Carlos Cruz comandou na tarde de ontem, um treino tático para os jogadores do Sergipe, com vistas à partida deste sábado, contra o Dorense, na decisão da Taça Cidade de Aracaju. Uma vitória garante ao Sergipe, o direito de decidir o título estadual, com o vencedor do segundo turno.

-Mas o importante para nós é vencer o jogo deste sábado, levantar o caneco e não dar vez aos adversários, lembrou o artilheiro Pedro Costa, ontem, momentos antes do treino. No início dos trabalhos, Cruz conversou com o grupo de jogadores. Mostrou aos atletas, os erros apresentados na partida contra o São Cristóvão e advertiu, para o que representa uma vitória contra o Dorense.

Luis Carlos tem muito respeito pelo adversário. "É uma equipe jovem, que ao longo do campeonato, mostrou que tem potencial. Não é à toa que chegou a posição atual. Se quisermos vencer, vamos ter que jo-

gar tudo e mais um pouquinho", advertiu.

O time do Sergipe não tem segredo. O técnico já confirmou os retornos de Mazinho, Maratá e Rogério, que cumpriram suspensão automática. Neto deve retornar à sua posição. É aí justamente, a grande dúvida do treinador. Ailton sofreu uma pancada na coxa e passou o dia ontem em tratamento. A tarde já deu umas corridas ao redor do campo.

Se Ailton estiver em condições deve ser o titular. Caso contrário, Neto entra ao lado de Pedro Costa. Mas Cruz pode inverter essa situação, colocando Neto de início, preservando Ailton para uma substituição no segundo tempo. Tudo isso somente será definido hoje, depois do treino coletivo.

O treino apronto está marcado para as 15:00 horas. Depois do treino, os jogadores jantam e seguem direto para a concentração, no Tropical Praia Hotel, onde fica até momentos antes da partida.

**"O importante é vencer o jogo, levantar o caneco e não dar vez aos adversários".**

Pedro Costa.

# Sport, Vitória e Bahia abandonam estaduais

SÃO PAULO - Bahia, Sport e Vitória, os três mais tradicionais clubes do Nordeste, anunciaram nesta sexta-feira, em Salvador, a decisão de não disputarem os campeonatos estaduais em 2002.

O anúncio será feito durante uma coletiva de imprensa com representantes das três agremiações e da empresa Top Sports, organizadora do Campeonato do Nordeste, e alcança também os outros 13 clubes que disputaram a competição.

A ideia começou a ser colocada em prática no final de 2000, quando foi criada a Associação dos Clubes de Futebol do Nordeste, uma empresa privada registrada no Ministério da Fazenda da qual fazem parte os referidos 16 clubes.

Na ocasião, foi assinado pelos dirigentes um contrato de transmissão dos jogos do torneio regional com validade até 2004, numa mostra de que a competição terá vida longa. O contrato não prevê apenas a realização do torneio, mas também compromete os clubes a não disputarem os campeonatos estaduais a partir de 2002.

No próximo ano, o Campeonato do Nordeste terá as mesmas equipes que participaram da pri-

meira edição e a fórmula de disputa será mantida. A polêmica quanto à realização de um único jogo nas fases decisivas pode levar os organizadores a alterar esse ponto do regulamento, mas quanto a isso nada está acertado.

O presidente do Sport, Luciano Bivar, defende a extinção absoluta do Campeonato Pernambucano, enquanto Náutico e Santa Cruz preferem manter a competição para as equipes menores. Caso a ideia do Sport seja aprovada, o Campeonato do Nordeste terá três divisões distintas, com a segunda e a terceira organizadas de acordo com a localização geográfica dos Estados, a fim de diminuir os gastos dos clubes. Caso contrário, os estaduais servirão como seletivas para o regional. Em qualquer um dos casos o acesso e o descenso serão mantidos.

Clubes do sul do país já manifestaram o interesse de repetir a fórmula que deu certo no Nordeste. O Cruzeiro anunciou que a possibilidade de disputar o Campeonato mineiro em 2002 é zero. A intenção do clube, em conjunto com outros do Sul e Sudeste, é criar um torneio regional como o Campeonato do Nordeste, mais rentável e interessante ao torcedor.

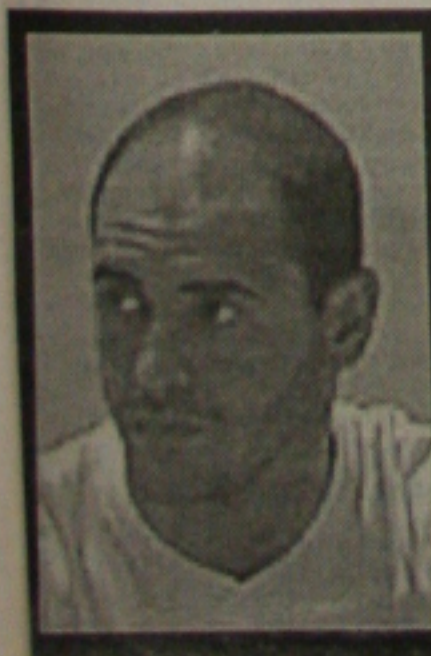

Para o goleiro Marcos, a partida contra o Peru pode ter sido a sua última com a camisa da Seleção Brasileira. O jogador do Verdão diz que não quer mais ser convocado para a reserva. "Se for de reserva prefiro não ser mais chamado. Quero a oportunidade de brigar pela vaga", afirmou Marcos (foto). "Dessa forma prefiro ficar aqui no Palmeiras, onde tenho meu trabalho reconhecido", completou. Leão afirmou, antes da convocação para os amistosos diante dos Estados Unidos e México, que promoveria um rodízio para os goleiros reservas, pois Rogério Ceni era o titular.



Depois que Leão (foto) assumiu a Seleção Brasileira, o rendimento do Brasil caiu. Nos nove jogos das Eliminatórias Sul-Americanas, o time treinado por Luxemburgo conseguiu 62,9% dos pontos possíveis. Com Leão, o rendimento caiu para 44,4%. Luxemburgo comandou o time em nove jogos nas Eliminatórias. Foram cinco vitórias, dois empates e duas derrotas. Leão, em três jogos, tem uma vitória, um empate e uma derrota. Esta é a pior campanha do Brasil na história das Eliminatórias.



O atacante Müller (foto) está à disposição do técnico Wanderley Luxemburgo para fazer sua estreia no Corinthians. O atacante, contratado há duas semanas à pedido do treinador, pode participar da próxima partida da equipe na Copa do Brasil, contra Sport ou Flamengo-PI. "O Müller está liberado e sua escalação, agora, só depende do Wanderley", afirmou o preparador físico Antônio Mello. "O condicionamento dele está muito bom. Inclusive, está três quilos abaixo do peso ideal", completou.

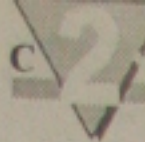

ENTREVISTA DO LEÃO

# Técnico assume culpa pelo empate

## Como era de se esperar, ele não sacrificou ninguém e ainda elogiou os novatos

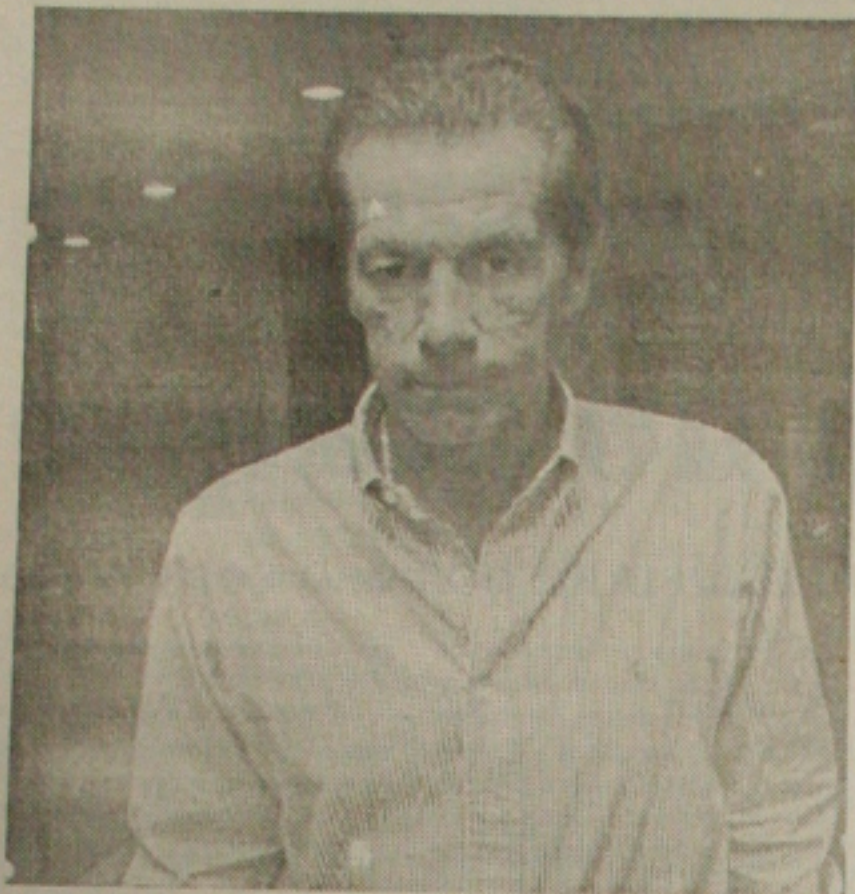

Leão acredita que a seleção vai ainda se recuperar

**S**ão Paulo (AE) - Tendo como som ambiente os gritos dos torcedores, "fora Leão" e "burro", o treinador do Brasil se recusou a dar entrevistas no gramado. Ele quis 30 minutos para pensar como explicar o empate diante do Peru no Morumbi. Tenso, ele participou da entrevista obrigatória. "Empate da Seleção Brasileira dentro de casa é um péssimo resultado, sempre. Mas a hora não é para desespero. Se for se desesperar, tudo ficará pior. Lógico que está desagradável a tabela de classificação, mas quando menos se espera o Brasil volta a mostrar o espetáculo."

O treinador não quis acabar com a sua ideia de convocar a base da Seleção Brasileira com jogadores que atuam no País. "Não foi por causa de um resultado ruim que iremos acabar com a mudança que estou fazendo. Não vou colocar a culpa em cima dos jogadores. De jeito nenhum. A Comissão Téc-

nica é a responsável pelo empate contra o Peru. Nunca joguei para os atletas o que é meu."

O técnico admitiu que errou ao não preparar os reservas para marcar forte como os peruanos fizeram. "Eu tenho de valorizar a seleção do Peru que mostrou todo o empenho em nos marcar. A partida me lembrou a da Colômbia no Morumbi quando todos ficaram se defendendo atrás. Nós não conseguimos passar pelo bloqueio deles. Vai ser sempre assim contra o Brasil. Mas eu errei por não pedir os reservas para não dar espaços aos titulares em Jairo Errei e pronto."

Leão se defendeu por haver trocado o meia Ricardinho pelo volante Mineiro. "Estávamos

ganhando a partida, mas os peruanos dominavam o meio de campo. Palácios estava livre. Coloquei o Mineiro para anulá-lo e ele conseguiu. Mas acontece que infelizmente sofremos

o gol um segundo depois da entrada dele. E o que eu havia pensado não deu certo. Depois coloquei o Washington para resolver na bola aérea. Ele precisava estrear um dia. Mas não deu certo."

Quando aos jogadores que estavam ele teve só elogios. "Ewerthon se mostrou um homem, conscientemente do que é capaz. Leomar deu cobertura e fez o que deveria fazer. Os dois laterais

César e Alessandro, tentaram atacar, mas não houve espaço. Se o Brasil marcasse um gol no início da partida, todos

poderiam jogar mais." Quanto a Marcelinho Carioca, foi mais lacônico. "Ele não foi feliz e tive de tirá-lo no intervalo."

Quando ao futuro, só preocupações. "Nós teremos partidas muito difíceis pela frente. Será duro para nós mas também será para o Uruguai, Paraguai, Argentina. Sei também não que haverá tempo para treinar. Mas nós não vamos guilhotinar os jovens jogadores na Seleção. Estou tentando arrumar mais tempo para treinar pedindo para os dirigentes brasileiros. Eles estão tentando, mas temos de nos unir para buscar a classificação para a Copa do Mundo. Mas não está nada fácil, companheiro."

Sobre a sua situação na seleção, Leão diz estar tranquilo. "Não sou eu quem deveria estar ouvindo essa pergunta. Mas tenho certeza que o presidente da CBF, Ricardo Teixeira, não irá utilizar uma partida para analisar um trabalho."

**"Nós teremos partidas muito difíceis pela frente. Será duro para nós, mas também para eles".**

Emerson Leão

**P. L. A. Nº 1214**

**EMPRESA SERGIPANA DE GÁS S/A-EMSERGÁS RESULTADO DE LICITAÇÃO EDITAL DE CONCORRÊNCIA 01.00**

Objeto: CONSTRUÇÃO E MONTAGEM DA REDE DE ABASTECIMENTO DE GÁS NATURAL NO MUNICÍPIO DE ARACAJU-SE

Data da Homologação: 23/04/2001

Vencedor: Dutobrás Construções Ltda

Valor Global: R\$ 3.665.065,00 (Três milhões seiscentos e sessenta e cinco mil e sessenta e cinco reais)

Prazo do Contrato: 18 (dezoito) meses.

**Haroldo Anderson Deda Filho**  
Presidente Comissão Permanente de Licitação  
**EMSERGÁS**

**EDITAL DE SEGUNDO E ÚLTIMO PÚBLICO LEILÃO E INTIMAÇÃO**

**MARCELO HORA DE ARAUJO** Leilão Oficial estabelecido a Av. Presidente Tancredo Neves, nº 225, Espaço EMCS, Auditório de Leões, Sergipe, Aracaju-SE. Aracaju-SE faz saber que devidamente autorizado pelo Agente Fiduciário do EX. 2311160 e regulamentação complementar RG 5807, RG 2458, RD 0170 e CRF 1077, no dia e local acima referidos, os imóveis adiante descritos, para pagamento de dívidas hipotecárias em favor de BANCO ITAU S/A. A venda a vista será feita mediante pagamento à vista, podendo o arrematante pagar, no ato, apenas até 20% (vinte por cento) do preço da arrematação e o saldo no prazo improrrogável de 06 (seis) dias, sob pena de perda do sinal depositado. Os lances mínimos para venda serão no valor dos créditos hipotecários e acessórios, sendo, porém, a atualização até 24 horas antes da realização do praço. As vendas serão realizadas pelo maior lance. As despesas relativas a comissão de leilão, registro, imposto e taxas correntes por conta do arrematante. Caso o imóvel esteja ocupado, o arrematante fica ciente que será o responsável pelas providências de desocupação do imóvel. O leilão será habilitado a fornecer aos interessados, informações promotorizadas sobre os imóveis. Ficam desde já intimados do presente leilão, os mutuários, caso não estejam localizados.

SEI: 1.841 Contrato: 101067061 Endereço do Imóvel: Av. Franklin Getulio, nº 1823, Centro Aqueduto, B.B. Ap.203, Graça, Aracaju-SE. ROSA D'ÁURDA CARVALHO LOPES, brasileira, empresária, C.P.F.: 420.850.713-0, RG: 014.485.888-43, RG: 037481422-55978E. Descrição do Imóvel: Conjunto de garagem, O apartamento possui área privativa de 80,42m2, área útil de 114,04m2, área comum de 33,61m2 e fração ideal de 0,006942m2 do terreno próprio. Com todas as benfeitorias, instalações, pertences e acessórios.

**MARCELO HORA DE ARAUJO**  
Leilão Oficial

**USINA VASSOURAS S/A**

Av. Juscelino Kubitschek nº 396  
Santo Antônio - CEP 49.070-460  
Fone (079) 236-1819 FAX: (079) 236-1982  
Aracaju - Sergipe  
CGC: 13.003.959/0001-22  
Insc. Est.: 27.001.065-3

**CONVOCAÇÃO DE ASSEMBLÉIA GERAL ORDINÁRIA**

Convoquei os senhores acionistas a se reunirem em assembleia geral ordinária da empresa, a se realizar no dia 07 de maio às 10 horas, em sua sede social à Av. Juscelino Kubitschek nº 396, bairro Santo Antônio, em Aracaju (SE), para decidirem sobre a seguinte ordem do dia:  
1 - Decisão sobre as contas do exercício de 2000, compreendendo o Balanço e suas Demonstrações Financeiras;  
2 - Destinação do Lucro e Reservas;  
3 - Eleição da Diretoria;  
4 - Decisão sobre instalação do Conselho Fiscal;

Aracaju (SE), 26 de abril de 2001

A direção

**COPA DO MUNDO**

### Torcedores duvidam que o Brasil consiga vaga

São Paulo (AE) - Alguém poderia imaginar o Brasil fora de uma Copa do Mundo? Não, principalmente os brasileiros. A fase da seleção é tão complicada, porém, que a possibilidade da eliminação começou a passar pela cabeça dos dirigentes da CBF, do técnico Emerson Leão, dos próprios jogadores e dos torcedores pela primeira vez nas últimas décadas. Além da péssima fase do time brasileiro, os próximos jogos serão, teoricamente, muito difíceis.

A equipe está na 4ª colocação, com 21 pontos, atrás da Argentina que tem 29, do Paraguai, 23, e do Equador, 22. Ao final da competição, as quatro primeiras garantem vaga na Copa. O quinto disputará repescagem com o campeão da Oceania.

No dia 1º de julho, o Brasil enfrentará, em Montevidéu, o

Uruguai, que, se vencer, se igualará aos brasileiros na classificação. A Colômbia também está na briga por uma das quatro vagas para a o Mundial do Japão e da Coreia do Sul. Tem 19 pontos e ameaça a seleção do técnico Emerson Leão. Terá, no entanto, um adversário muito forte na rodada seguinte. Vai até Buenos Aires para jogar contra a Argentina. "Acho que vamos chegar com tranquilidade à Copa do Mundo", afirmou o otimismo meia Juninho Pernambucano.

A maioria ainda mostra muita confiança, mas não acredita que haverá tanta tranquilidade como o vascaíno. "Teremos uma caminhada difícil pois jogaremos contra a Argentina, o Uruguai e a Bolívia fora de casa", disse Leão.

Venezuela, Chile, Bolívia e Peru têm poucas chances de

classificação. A Argentina está praticamente garantida na Copa. Sobrarão, assim, três vagas para seis times. Embora tenha partidas complicadas, como contra Argentina, Uruguai e Bolívia, em La Paz, o Brasil fará o último jogo no País, contra a fraquíssima Venezuela.

O maior problema de Leão ainda é o próprio time e não os adversários. Por isso, o treinador espera usar a Copa das Confederações como a última chance para acertar a equipe e definir uma base. "A competição tornou-se muito importante para nós." O Brasil, que disputará a primeira fase em Ibaraki, no Japão, está no Grupo B, com Camarões, Japão e Canadá. A estreia será no dia 31 de maio, contra Camarões. Antes, dia 26, a seleção faz um jogo amistoso com o Verdy Kawasaki.

### Scolari diz que falta de tempo prejudicou a seleção

Belo Horizonte (AE) - O técnico do Cruzeiro, Luiz Felipe Scolari, que antes da confirmação de Emerson Leão no comando da seleção foi um dos mais cotados para o cargo, disse ontem que o principal responsável pelo fraco desempenho do time nas Eliminatórias é a falta de tempo para treinos. Segundo Scolari, "é muito difícil" cobrar bons resultados da seleção se os atletas não fazem a preparação para os jogos por períodos maiores. "Se não houver uma reformulação no calendário da seleção, anexado ao calendário das competições nacionais, esse problema vai sempre existir", afirmou.

Apesar dos fiascos diante de Equador e Peru e da quarta colocação nas Eliminatórias, Scolari acredita que a seleção deverá se classificar para a Copa, sob o comando de Leão. Ele só acha que, uma vez com a vaga garantida, a CBF precisa estudar "senamente" uma melhor programação para a preparação do grupo escolhido.

No Cruzeiro, Scolari realizou nesta quinta-feira o segundo treino coletivo da semana, para definir o time que enfrenta a Caldense no fim de semana, em Poços de Caldas, pela terceira rodada do quadrangular semifinal do Campeonato Mineiro. A equipe que vem de derro-

ta de 1 a 0 para o América, precisa vencer o clube do interior para continuar com chances de estar na final.

O técnico deve fazer três modificações no time, em relação ao último compromisso: Jackson entra na lateral direita, já que Cléber Monteiro e Luisinho Netto estão contundidos; o ala esquerdo argentino Sorin, suspenso por ter sido expulso contra o América, dará lugar, provavelmente, ao garoto Alex; e Oseas, recuperado de uma pancada no tornozelo, reassume o posto de atacante. Ao lado do também atacante Geovanni.

## Teixeira detestou a seleção

Rio (AE) - O presidente da Confederação Brasileira de Futebol (CBF), Ricardo Teixeira, disse ontem para a Agência Estado que seria capaz de repetir a atitude dos torcedores que atiraram bandeiras do Brasil em campo, como forma de protesto pela péssima atuação da seleção no empate com o Peru, por 1 a 1, no Morumbi. "Se eu estivesse na arquibancada, teria feito o mesmo."

Ele foi lacônico na rápida entrevista por telefone e ressaltou que "detestou" o que viu, em São Paulo. "Achei o jogo horrível, não gostei de nada", prosseguiu. Teixeira não quis falar sobre a hipótese de mudança na comissão técnica pelos últimos fracassos. Suas respostas, quando perguntado a respeito de uma nova alteração no comando da seleção, eram sempre as mesmas. "Detestei o jogo, foi horrível."

A verdade é que, por enquanto, Emerson Leão não está ameaçado de perder o cargo de treinador da seleção. Teixeira vai continuar prestigiando a comissão técnica e aguardará a Copa das Confederações, em maio e junho, para fazer uma nova avaliação do trabalho de Leão, do coordenador-técnico Antonio Lopes e equipe. Se não houver nenhum "desastre" nessa competição, Leão estará assegurado para a disputa da Copa América, na Colômbia, em julho.

**DOCUMENTOS ROUBADOS**

Foram roubados os documentos de **MARIA HELENA DA CONCEIÇÃO**, incluindo cart. de identidade, CPF e 02 carteiras de trabalho, 01 talão de cheques em nome de **RAIMUNDO SANTOS** do Banco Sudameres. Quem encontrar entregar na plantonista, que será bem gratificado.

**CONSULTORIA JURÍDICA 'S. CHAGAS'**

CAUSAS: Cíveis, Trabalhistas, Tributárias, Comerciais, Criminais, Defesa do Consumidor, Inventários, Contratos Bancários, Contratos do SFH, Contratos de Compra e Venda e Assemelhados.  
**Dr. Sebastião Chagas Filho**  
Advogado  
**OAB-SE Nº 2182**  
Escritório - Avenida Rio Branco, 186  
Ed. Ovídio Teixeira - Sala 120 / Aju-Sergipe  
Tels-213-7400 / Fax: 222-6911

**PROGRESSO**  
TRANSPORTANDO VIDAS COM CARINHO  
**VIAÇÃO PROGRESSO LTDA.** Telefonic (0xx) 79 241-2993  
Av. Marechal Rondon, 956 - CEP 49.080-170 - Aracaju/Sergipe  
progresso@infonet.com.br

**EMPRESA MUNICIPAL DE OBRAS E URBANIZAÇÃO**  
EMURB  
AVISO  
PRORROGAÇÃO DO PRAZO DA TOMADA DE PREÇOS Nº 010/2001

O Presidente da Comissão de Licitação de Serviços e Compras da EMURB torna público, para conhecimento dos interessados, que fica prorrogado o prazo de abertura da TP nº 010/2001, para o dia 15 de maio de 2001, às 11:00 horas, que tem como objetivo a contratação de empresa para fornecer a EMURB, 26 (vinte e seis) microcomputadores, 01 (um) servidor, 26 (vinte e seis) estabilizadores de tensão, 04 (quatro) impressoras coloridas, conforme nos anexos I, II, III, IV e V. O Edital que trata da Tomada de Preços estará à disposição dos interessados, com a Comissão Permanente de Licitação de Compras e Serviços, na sede da empresa na Av. Augusto Franco nº 3.340, bairro Ponto Novo, nesta capital, no horário das 08:00 às 13:00 horas, de segunda à sexta.

Aracaju, 25 de Abril de 2001.  
*Carlos*  
**ZILMÓN CARBOSO DE ARAUJO**  
Presidente da Comissão  
Publique-se.  
**ANTÔNIO SÉRGIO FERREIRA VARGAS**  
Diretor Presidente

**SINPOL**  
Sindicato dos Policiais Cíveis, Funcionários e Servidores da Secretaria de Segurança Pública de Sergipe  
**SINPOL/SERGIPE**  
O Presidente do Sindicato dos Policiais Cíveis e Servidores da Secretaria de Estado da Segurança Pública do Estado de Sergipe, no uso de suas atribuições legais, e em cumprimento ao estatuto, convoca todos Policiais Cíveis e Servidores da SSP/SE para uma Assembleia Geral Extraordinária, no SINDICATO DOS BANCÁRIOS, situado na Av. Gonçalo Rollemberg, S/nº, (entre as Ruas PRÓPRIA e ITAPORANGA), onde se fará realizar a referida Assembleia, no dia 02 de maio de 2001 (quarta-feira), às 16 horas, em primeira chamada, e às 17 horas em segunda chamada e meia hora depois com qualquer número.  
PAUTA:  
1. Deliberar sobre campanha salarial, contraproposta pelo Governo do Estado;  
2. Deflagração ou não de Greve por tempo indeterminado;  
3. O que ocorrer.  
Aracaju, 26 de abril de 2001.  
**Manoel do Nascimento**  
Presidente do SINPOL/SE  
Vice FENEPOL

**1º CAMPEONATO DE FUTEBOL SOCIETY**  
camisa 10  
O CAMISA 10 SOCIETY CLUB comunica às equipes inscritas, que o campeonato iniciará amanhã (28/04/2001) às 16:00h.  
Rua Cândido Almeida, 55 - Pereira Lobo-Aju/SE.  
Fon: 214-2271 / 211-0470 - www.societyclub.com.br

www.gazetadesergipe.com.br

## YARA BELCHIOR



## Crônica do Dia

Yara Belchior\*

## Uchôa, Escreva Mais ...

Ao receber da Assembleia Legislativa a Ordem do Mérito Parlamentar, o Magnífico Reitor da Unit, Jouberto Uchôa, professor, emocionadíssimo, um discurso no qual disse muito de si, da força que o move e o faz seguir em frente.

Filho da Servente do antigo Departamento de Obras Públicas, Sra. Candida Rodrigues de Mendonça, e do Motorista da Secretaria de Saúde, Sr. Jacinto Uchôa de Mendonça, o Magnífico Reitor da Unit além da sua longa folha curricular, é Cantor sem que o exerça, e ontem revelou-se, pela força do discurso que escreveu do próprio punho, também um Escritor.

Vejamos estes trechos:

" (...) Realmente eu estava certo, quando numa madrugada, na antiga Av. Coelho e Campos, eu me despedia dos meus pais e irmãos que a bordo de um ônibus da empresa Rodoviária Sergipana seguiam para São Paulo, em busca de uma vida melhor.

" - Eu ficava em Aracaju, acompanhado de um cachorro, às quatro horas da madrugada, indo morar num prédio em construção, onde funcionaria o Lar Infantil Santa Teresinha, mais tarde Radio Cultura.

" - Deus me iluminou, e quando um dia, disse a meu pai que eu iria tentar a vida sozinho como ele tentou e venceu, eu também tentaria e venceria."

O discurso do Magnífico Reitor, além das palavras bem articuladas e de relato atraente, além de revelar um novo Escritor, foi marcado por sinais e pontuações evidenciadores da força que o move, que o fez seguir em frente, depois daquela madrugada, tão bem lembrada e ressaltada por ele nos tons do seu discurso, no qual falou um pouco da sua própria história de vida, num momento importante de vitória e reconhecimento, que naturalmente provocam emoção.

A forte emoção do Reitor Jouberto Uchôa fez-me lembrar a emoção do Compositor Astor Piazzolla (1921-1992) ao tocar o seu Bandoon. A propósito, Astor Piazzolla afirmou, certa vez:

"\_ Minha história é de demônios mesclada com anjos e alguma mesquinhez, é preciso um pouco de tudo para se seguir em frente."

Emocionante e atraente em todo o seu relato, o discurso do Magnífico Reitor Jouberto Uchôa deixou-nos com a mesma impressão de quando, certa vez, ouvimos ele Cantar.

- Uchôa, por que você não canta mais? E agora?

- Uchôa, por que você não escreve mais?

\*Jornalista-Colunista, Bacharela em Letras-Português UFS; Pós-Graduação em Teoria da Clínica Psicanalítica UFS; Iridologista.

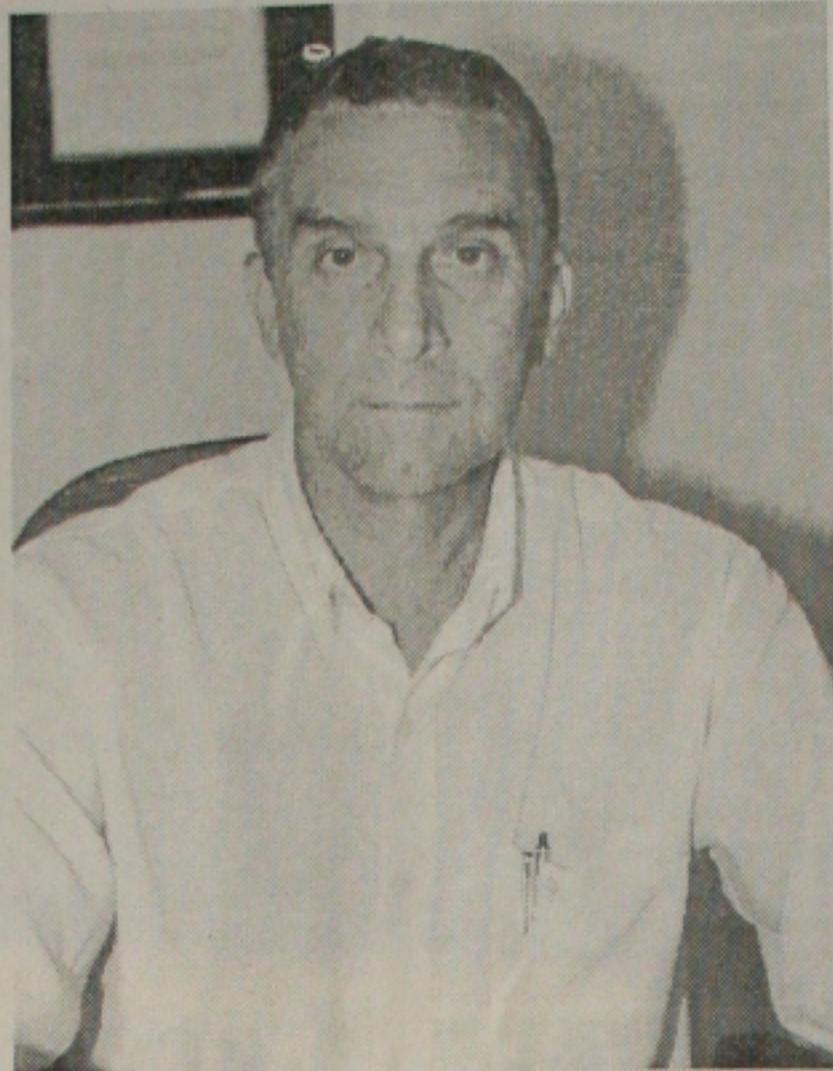

A competência do Médico Neurologista e Neurocirurgião Alvaro Dutra da Silva, da Gastroclínica e Emergência do Centro de Trauma do Hospital João Alves Filho. Exemplo de profissional bom que Sergipe tem e merece destaque. (Foto: Lúcio Telles).



Ladeando a Jornalista-Colunista Yara Belchior, os Magníficos Reitor e Vice-Reitora da Unit, Jouberto e Amélia Uchôa. Quarta-feira, 25.04, às 18h00, após receberem na Assembleia Legislativa a Medalha da Ordem do Mérito Parlamentar. O Plenário, Galerias e Salões ficaram lotados. (Foto: Lúcio Telles).

## SERGIPE TEM ...

Educadíssima, simpática, dedicada e muito inteligente, é assim a Gerente da Loja Esplanada do Calçadão da João Pessoa, Sra. Mara Souza Braga.

Conversando com ela achei fantástica a idéia que ela teve de solicitar ao forte Grupo Nacional do Empresário José Abrahão Otoch & Cia Ltda a inclusão de um Rodapé nos folhetos promocionais da Esplanada que circulam em vários Estados do Brasil, falando do São João de Sergipe.

Na hora, criei o Slogan SERGIPE TEM ..., para cada vez que fossem destacar o que o nosso ou os demais Estados brasileiros têm de melhor. Oxalá a excelente idéia vingue e o nosso São João seja ainda melhor pela força das boas parcerias.



O sorriso de Liliana Levendakos, do Shopping Jardins, iluminando a nossa página de hoje. (Foto: Lúcio Telles).



Filho dos Empresários Moema Mary Fonseca Dantas de Lima e Alexandro Lima, José Felipe completa dois anos e comemora amigos neste sábado, na residência da família, no Edifício Beau Rivage. (Foto: Álbum de Família).

## Pós-Graduação

"Qualificar Técnicos do Tribunal de Contas de Sergipe para atuar como Auditores nas atividades de Controle Externo do órgão" e o objetivo principal do Curso de Pós-Graduação Lato Sensu em Auditoria Governamental, iniciado no último final de semana na Sala de Treinamento do TCE-SE.

O Curso tem uma Carga Horária de 405 horas e destina-se a 35 Técnicos de TCE-SE portadores de diploma de Nível Superior, que atuam na Auditoria Externa, e a 05 alunos da UFS.

O Convênio do TCE-SE com a UFS/Fapese foi assinado na gestão do então Presidente, Conselheiro Antonio Manoel de Carvalho de Dantas.



Gilberto Castro, novo Superintendente da Polícia Federal em Sergipe. (Foto: Lúcio Telles).



Mara Souza Braga, Gerente e o Empresário José Abrahão Otoch, do Grupo Esplanada.

## Quentíssima

A entrevista do Senador Eduardo Suplicy, nas páginas amarelas da Revista Veja do ano passado, é interessante ser relida. \*\*\*\*\* No discurso do Senador Antonio Carlos Magalhães, ontem, precisamente às 15h00, ele destacou a competência técnica da funcionária Regina Célia Borges que denunciou a fraude no painel de votação, mas mostrou-se tranquilo e sem responsabilidade no caso. Assim, a possibilidade comentada de renúncia do Senador ACM parece perfeitamente descartável nos bastidores do Senado. \*\*\*\*\* "A Volta que o Mundo Dá" é o nome do Grupo de Capoeira comandado pelo Mestre Joel, que ensina no Cultart (da Praça Camerino), às Segundas, Quartas e Sextas, e no Centro Educacional Atlântico, próximo ao Terminal Atalaia. \*\*\*\*\* Bastante concorrida a solenidade de posse do novo Superintendente da Polícia Federal em Sergipe, Advogado Gilberto Castro. Dia 19.04, às 20h00, no Auditório do TCE-SE. \*\*\*\*\* Anarlene e Everaldo Ribeiro promovem hoje, 28.04, das 07h00 às 16h00, a 1.ª feira do Garden, no Shopping Garden. Saiba mais pelo 243.2834/248.1918. \*\*\*\*\* Wilmar Pimenta, do Grupo Xany, de Brasília, é Tarólogo e Terapeuta Holístico, trabalhando com Florais de Bach, Cromoterapia, Radiestesia e Quirologia. A presença dele no Shopping Jardins foi prorrogada em função da grande procura. O fone é (79) 9131.3900, até o próximo sábado, 05.05. Depois você continua falando com ele pelo (61) 9983.1498. \*\*\*\*\* Empresária Cecília Fonseca Dantas, do Grupo Jaluzi, está em Arapongas, Paraná, desde o dia 23, participando da Feira de Móveis Sul. Retorna hoje para Aracaju. \*\*\*\*\* A Empresária De Millus e Consultora de Beleza da Lyscar Import's, Mirian Barbosa, é a ilustre aniversariante deste sábado, 29.04. \*\*\*\*\* Soube que o Iate Clube de Aracaju empossa a nova Diretoria e inaugura espaço dançante nesta segunda-feira. Aliás, o Iate precisa urgente de uma boa Assessoria de Comunicação. \*\*\*\*\* A solenidade de posse da nova diretoria da Sociedade Sergipana de Oftalmologia será na próxima sexta-feira, 04.05, às 20h00, na Somsese. O Presidente é o Médico Oftalmologista Joel Carvalho Borges. \*\*\*\*\* Encontro Nacional de Academias de Medicina, próxima sexta, 04.05, às 20h30, no Delmar Hotel. O Presidente da ASM - Academia Sergipana de Medicina, é o Médico Antonio Prado Dias. \*\*\*\*\* O Presidente da ABRP/SE, Marcos Marcelo Santos e as competentes Relações Públicas Hildemaria Mendonça Barreto e Nadha Wine estarão seguindo para Brasília, no próximo mês, como o objetivo de participar de importante Congresso Nacional da ABRP. Saiba mais pelo 214.6460. \*\*\*\*\* Deste sábado a oito, 05.05, a Empresária Luzia Fonseca Dantas estará ao vivo no Programa de Nick Passos, às 11h30, pela TV Cidade, Canal 20. \*\*\*\*\* A Cehop, Presidente Arivaldo Freire de Andrade Filho comemorou 35 anos. Ontem, às 20h00, no Auditório do TCE-SE. \*\*\*\*\* No Buana, avistei: Tony Blair, Manoel Rollemberg, Suzana Azevedo e Joel Freitas (que comemoram neste sábado, lá, o aniversário do filho Rafael, Amélia e Jouberto Uchôa, Netônio Machado e Sra. Maria Helena e Gilton Garcia com animadíssimo grupo. \*\*\*\*\* A Associação Sergipana do Ministério Público expõe out-door's na cidade em memória do Promotor assassinado, Waldir de Freitas Dantas. Muito bom! Vale lembrar que, onde se encontra, com certeza, o Promotor está recebendo o consolo e bons fluidos do mundo espiritual. Oração e fé. A vida não acaba nunca. \*\*\*\*\* O Banco do Brasil está construindo agência vizinha ao Sudameris, na Av. Barão de Maruim. Concorrência forte! Vence quem tem as melhores taxas e melhor atendimento. \*\*\*\*\* CONTACTOS/CORRESPONDÊNCIAS Jornalista-Colunista YARA BELCHIOR: Rua Dom José Thomaz, 44, Michelângelo, Aptº 801, Bairro São José. Cep: 49.015.090. FONE: (79) 9972.9564. \*\*\*\*\* Que São Jorge Guerreiro continue nos protegendo nesta sexta-feira branquinha de Oxalá. Rá!

# Fim de Semana

Cultura \* Arte \* Diversão

Suely Vieira

## CIRCUITO

### "MEUS AMORES"

É o show que o cantor e compositor Nery, apresentará no próximo dia 05 às 21 horas no Atheneu. Dentre as músicas selecionadas para o espetáculo, estão algumas do CD "Na Ponta do Lápis" e outras inéditas. Os ingressos estão à venda na bilheteria do teatro ao preço único de R\$ 5,00. O CD poderá ser adquirido a preço promocional de R\$ 10,00.



Amãnhã, às 20h30, será realizado no Atheneu, o Festival Sescanção 2001. A abertura da noite será feita pelo Grupo Instrumental Trilha. Em seguida serão apresentadas as 12 músicas classificadas para a final. Os três primeiros ganhadores, receberão troféus personalizados e prêmios de 1000, 700, e 400 reais, respectivamente. O primeiro lugar vai representar Sergipe no Femicuc-Festival de Música Cidade de Canção em Maringá. Para comemorar o Dia do Trabalho, o Sesc, promoverá das 9 às 17 horas, torneios, atividades recreativas, mostras de textos e um show com Amélia e Jorge Roberto. Entrada franca para os associados. No dia 04 do próximo mês, o artista plástico Lioswald abre exposição "Pintura Como Expressão", às 20 horas na galeria de Arte do Sesc/centro.

### ATHENEU

Juca de Oliveira e Suzi Rego estarão em Aracaju nos dias 8 e 9 de maio quando apresentam a peça "Caixa 2", no teatro Atheneu.

### TEQUILA

O Tequila Café recebe hoje, a banda de Pernambuco, Bola Gato, que tem agradado muito ao público de algumas capitais do nordeste, inclusive Aracaju. O show consiste em uma mistura de composições próprias que estão contidas no primeiro CD, que deverá estar nas lojas entre julho e agosto. Para completar a noite, haverá a participação especial de mais uma revelação do Tequila, a banda, Alapada.

### JARDINS

Até amanhã, acontece a Campanha Arte contra a Fome. Artistas da Terra como, Nil Cavalcante, Joca, Joel Dantas, Fátima Cabral, Eduardo Fabião e Hortência Barreto, expõe suas telas para terem a venda convertidas em cestas básicas para famílias carentes que vivem no sertão. E no próximo mês, o Shopping Jardins coloca em cartaz réplicas de Cândido Portinari, num total de 45 telas do grande mestre brasileiro, reconhecimento desta em relação ao nosso patrimônio cultural.

### SHIATSU

O Osho Prana Meditation Center, promove amanhã e depois, o curso de Shiatsu, uma massagem japonesa relaxante, utilizada sob forma de pressão espalhados por todo o corpo. O curso será ministrado pelos terapeutas Naveen e Avikal. Os dois têm larga experiência na Índia. Informações pelo telefone 231-6260.

### RIOMAR

Em comemoração ao Dia Inter-

nacional da Dança, o grupo de dança da Unit se apresenta amanhã às 18 horas. E das 10 às 17 horas, agentes de saúde estarão a disposição da clientela, fazendo gratuitamente exames de pressão arterial.

### SESC

Amãnhã, às 20h30, será realizado no Atheneu, o Festival Sescanção 2001. A abertura da noite será feita pelo Grupo Instrumental Trilha. Em seguida serão apresentadas as 12 músicas classificadas para a final. Os três primeiros ganhadores, receberão troféus personalizados e prêmios de 1000, 700, e 400 reais, respectivamente. O primeiro lugar vai representar Sergipe no Femicuc-Festival de Música Cidade de Canção em Maringá. Para comemorar o Dia do Trabalho, o Sesc, promoverá das 9 às 17 horas, torneios, atividades recreativas, mostras de textos e um show com Amélia e Jorge Roberto. Entrada franca para os associados. No dia 04 do próximo mês, o artista plástico Lioswald abre exposição "Pintura Como Expressão", às 20 horas na galeria de Arte do Sesc/centro.

### ÁLVARO SANTOS

Na galeria Álvaro Santos, podem ser apreciadas as obras, do artista plástico Nelson de Oliveira Belém. Após 27 anos de dedicação à arte, o artista faz sua primeira individual. "Pedacinhos de um nordestino", reúne o homem sertanejo, o burrico, os pilões, potes, carros de boi e as mulheres. A mostra fica em cartaz até o dia 2 de maio.

### ANIVERSÁRIO

Quem aniversariou no último dia 24 foi a chefe do gabinete do pre-



feito Jose Franco, Edilene Pacheco de Mato, que recebeu dos amigos e colegas de trabalho, muitos cheiros e dengos.

### IATE

Na próxima segunda-feira, será inaugurado oficialmente o salão de eventos "Espaço Saveiros". Na ocasião haverá a posse da diretoria executiva e conselho deliberativo da entidade. Após as solenidades, apresentam-se alunos da academia Moem André, o coral da Universidade Tiradentes-Unit e o cantor Pantera.

### BANDAS

Hoje, o projeto Bandas de Música, leva para a praça Fausto Cardoso, às 16 horas, as bandas do 28º Batalhão de Caçadores, que terá a regência do tenente Benedito Francisco Correia, e a Filarmônica Coração de Jesus, do município de Laranjeiras, regida pelo maestro Evandro de Jesus Bispo. As bandas executarão músicas no estilo clássico-moderno e popular.

## DANÇA

**SUA CASA DE SERESTA**  
Todas as sextas, a melhor seresta da cidade. Às 22 horas, Luan, Nancy e banda. A partir das 1h30, Clóvis e Santos. Av. Beira Mar, 2400, anexo a Aease. Telefone 9931-5150.

**CASA DE FORRÓ CARIRI**  
Onde se dança o melhor forró nos fins de semana. Hoje e amanhã tem Trio de Forró Cariri. O bar fica localizado na segunda etapa da orla. Rua Niceu Dantas 775 Telefone 243-2473.

### BAR CARIRI

Terça-feira, Leni Hall - Quinta-chorinho com Valtinho e Agnaldo. Hoje, Preto do Cumbe. Amanhã Sena In Cantoria. Domingo-forró com Retalhos Nordestinos. (Antigo bar do China) 243-1379.

### HABEAS CORPUS

Música ao vivo todas às sextas e sábados, com cantores e bandas locais. O bar fica localizado na segunda etapa da orla. Telefone 243-2473.

### BEER HOUSE

A casa funciona com pista de dança de quinta à sábado. Hoje e amanhã, apresentação de Euclides, Susana Walois, César e o tecladista Pedrinho. Segunda etapa da orla da Atalaia, (antigo Café Brasil). Telefone 243-3329.

### LA VENTANA

Música para dançar diariamente. Hoje, Hit Parade, Christian Omar, Lene e Araujo (teclado). Amanhã - Christian Omar, Lene Hall, Araújo. Segunda- Noite da Paqueta com Cristhian Omar, Lene Hall e Araújo - Terça- Adalvenon- Quarta- Passarada do Ritmo e Adalvenon. Quinta, Fábioan, Lene Hall e Adalvenon. Segunda etapa da Oria- telefone- 243-1396.

### BARRACÃO CULTURAL

Sexta e sábado a partir das 22h30, forró com Ismael e Filhos do Nordeste. Praia da Aruana, telefone 9977-5980 ou 9972-8041.

### TEIMONDE

Todas às quintas, no restaurante, tem música ao vivo com atrações locais. Na boate, a animação fica por conta de DJ. Terceira etapa da Atalaia. Telefone 223-1625.

### PIER

Todos os domingos a partir das 12 horas, almoço dançante com Euclides e Pedrinho. O restaurante tem entrada pela quadra de esportes do Iate Clube.

### BANANA CAFÉ

Agora com nova direção. A casa abre diariamente das 2 às 20 horas e nos finais de semana funciona com música ao vivo a partir das 22 horas. Hoje, Gil e teclado. Amanhã tem Ocenildo e sua banda. Segunda Etapa da orla. Reserva de mesas pelo telefone 243-5814 e 243-1141.

### CAMINHO DE CASA

Hoje e amanhã tem música comandada por Jorge Roberto e Amélia, a partir das 22 horas. O bar fica localizado em frente ao Aperipê II. Informações no telefone 217-6449.

## LANÇAMENTO



# Lacertae apresenta seu primeiro disco no Yázigi

Após 10 anos de música, o Lacertae, formado por Ademir Tacer e Deon, grava seu primeiro disco e faz um pré-lançamento hoje às 22 horas no espaço Cultural Yázigi. O lançamento oficial será na próxima quinta-feira no Atheneu e no mesmo horário.

"Lacertae- Berimbau de cipó de imbé", não foge ao esti-

do iniciaram na carreira artística a mistura de ritmos, inclusive regionais, foi fator preponderante para definir o estilo de música que iriam seguir. Durante todo esses anos, o grupo já teve várias participações em shows e eventos. Tocaram nos principais festivais de música em todo o país, a exemplo do Pró-Rock, festival de rock que

aprovado pelo Ministério de Cultura, mas há quatro anos, ele e seu parceiro tentam despertar o interesse dos investidores, da Secretaria de Cultura, sem obter resultado. "Criamos o projeto, foi aprovado, mas não conseguimos levantar os 15 mil reais para construir o núcleo e dar início a Casa de Cultura". Lembrou ainda que os investidores



lo dos componentes, chega com músicas bem brasileiras, diversificadas e de origem sergipana. O álbum é composto por 15 faixas, todas de composições próprias, tendo como carro-chefe "Sol So Ser".

Segundo Ademir Tacer, o trabalho que fazem, abrange desde os ritmos do nordeste aos diversos existentes, resultando num som primitivo e mundial.

Um exemplo seria a faixa "A Chamada", uma bossa-

ocorre anualmente no Recife. No Rio através de Dado Villa-Lobos (Legião Urbana) foram apresentados ao público carioca no Expo-Alternative, festival de música que acontece nos Arcos da Lapa. Já deram entrevistas na mídia nacional, inclusive na revista MTV-Music e Televisão.

Em 98, participaram da gravação do CD Brasil Compact. A partir desse trabalho o nome do Lacertae destacou-se nacionalmente.

### PROJETO

Ademir e Deon criaram projeto "Casa de Cultura Zumbumba", com objetivo de desenvolver através de oficinas os dotes artísticos de crianças e jovens das comunidades próximas a Lagarto, trabalhando a pintura, dança, o artesanato. Segundo Ademir, o projeto já foi

não teriam prejuízo, já que esse dinheiro pode ser deduzido do imposto renda.

"O que nos preocupa é que temos um prazo até dezembro, para dar início ao projeto. Terminando o período teremos que pedir prorrogação".

O show de hoje - Um cenário especial foi montado para a apresentação de hoje que terá a participação especial do grupo folclórico de Lagarto, "Zumbumba". Esse grupo foi revelado no Festival do Sesc de São Paulo e fez parte do Balaio Brasil, percorrendo 19 cidades do interior paulistano.

Os ingressos custam R\$ 5,00 e R\$ 15,00 com direito ao CD.

Depois do lançamento oficial, o Lacertae, pretende gravar um clip e fazer uma turnê por todo nordeste.

Maiores informações sobre o Lacertae podem ser adquiridas no [www.lacertae.com.br](http://www.lacertae.com.br)

"A música do Lacertae abrange ritmos do nordeste e de sons mundaiais"

nova feita ao som do berimbau acoplado a bateria e violão, criando uma sonoridade diferente de tudo o que se está acostumado a ouvir.

### ORIGEM DA DUPLA E CARREIRA

O nome Lacertae tem origem no latim e quer dizer lagarto. Os integrantes Ademir e Deon têm suas raízes no povoado de Campo do Crioulo, município de Lagarto, onde começaram suas atividades.



## CINEMARK 9

HORÁRIOS DE 20 A 26 DE ABRIL

Id	Filme	Horários / Censura
1	Homens de Honra	18h35/21h20/12 anos
1	Monkeybone - Dublado	11h15/13h35/15h50/Livre
2	Prova de Vida	12h20/15h20/18h20/21h10/12 anos
3	Do Que As Mulheres Gostam	12h30/16h15/19h21h45/12 Anos
4	Dr.T e as Mulheres	16h10/18h55/21h40/14 anos
4	A Nova Onda do Imperador-Dublado	11h35/12h45/Livre
5	O Casamento dos meus Sonhos	11h20/13h50/16h20/18h05/21h30(a)/23h55/12Anos
6	Amores Possíveis	10h50/13h25/15h45/18h25/20h50(a)/23h25/14 anos
7	A Mexicana	12h10/15h05/18h19/21h(a)/23h50/14 anos
8	Círculo de Fogo	16h05/18h50/21h35/14 Anos
8	A Fuga das Galinhas-Dublado	16h50/14h/Livre
9	O Corpo	10h35/13h15h30/16h20h30(a)/23h20/12 Anos

a - Sessões exibidas somente aos Sábados