PREÇO DO EXEMPLAR R$ 0,50 INTERIOR R$ 0,70

GAZETA DE SERGIPE

FUNDADOR: ORLANDO DANTAS

ARACAJU, SÁBADO 28 DE ABRIL DE 2001

ANO XLVI - Nº 12.683

ODONTO SERV
SEU CONVÊNIO ODONTOLÓGICO
Pça. da Bandeira, 104 - São José
Fone: (079) 211-2145 - 211-5825

INFORME GS

O governador Albano Franco acha a greve dos militares um movimento contestatório e não reivindicatório. Albano tem na ponta da língua os soldos pagos aos militares. Segundo ele, são os militares mais bem pagos do Nordeste. *(Página 4A)*

PLENÁRIO

O vereador Marcélio Bonfim encaminha, na próxima quarta-feira, pedido de instalação da CPI do Livro. Marcélio diz já ter as assinaturas necessárias para pedir a CPI, o que não o fez até agora por precisar coletar mais dados e devido à doença da sua mãe, que se submeteu a três pontes de safena. *(Página 6A)*

TEMPO

Nublado a parcialmente nublado com possibilidade de chuvas em áreas isoladas. Ventos fracos, temperatura estável. Máxima de 28ºC e mínima de 21ºC na capital e no litoral. No sertão e região oeste, máxima de 32ºC e mínima de 21ºC

Fonte: Inmet

AQUARTELAMENTO É ILEGAL

Juiz concede liminar, governo ameaça punir militares e requisitar tropas federais

(Edinah Mary)

Todas as viaturas da PM, inclusive as da Garra, foram recolhidas...

O juiz da 12ª Vara Cível de Aracaju, José Alves Neto, concedeu liminar ontem à ação cautelar inominada impetrada pelo governo do Estado, considerado ilegal o aquartelamento deflagrado ontem pelos policiais militares. A liminar foi concedida por volta das 15h30 e, logo depois, em nota oficial, o comando da Polícia Militar divulgou nota oficial, ameaçou punir imediatamente os líderes do movimento, submeter os oficiais envolvidos a conselho de Justificação e, os demais militares, a Conselho Disciplinar. O governador Albano Franco considerou o movimento "contestatório" à autoridade do comandante da PM, coronel Antônio Alcântara, e não reivindicatório e que, por isso, não iria transigir e negociar com os aquartelados. O governador também admitiu a possibilidade de requisitar tropas federais para garantir a segurança da população. O aquartelamento foi iniciado às 6 horas, no Centro de Formação e Aperfeiçoamento de Praças (CEFAP), no Bairro América, e a maioria dos militares dos batalhões, companhias e destacamentos aderiram ao movimento. *(Página 5A)*

...ao CEFAP, onde os militares se mantiveram aquartelados durante todo o dia

(Edinah Mary)

Júri sentencia Delfino a quase 20 anos de prisão

O Conselho de Sentença do 2º Tribunal de Júri condenou na madrugada de ontem, por cinco votos a dois, o ex-prefeito de Cedro de São João, Luiz Delfino de Souza e o pistoleiro Nilton Félix, o ***Nilton da Tapera***, pelo assassinato, em março de 98, do promotor de Justiça do município, Valdir de Freitas Dantas, 41. O promotor foi morto a tiros quando fazia cooper na rodovia que liga Cedro à BR 101. O julgamento, que começou na quinta-feira (26) e durou 21 horas, impôs a Delfino 19 anos, dez meses e 15 dias de reclusão, em regime fechado e, ao pistoleiro, a pena de 22 anos, três meses e 15 dias de prisão. *(Página 5A)*

Arruda depõe e reforça no Senado a tese da cassação

O depoimento do senador José Roberto Arruda (sem-partido-DF), ontem, serviu para reforçar a idéia de abertura de processo de cassação dele e do senador Antônio Carlos Magalhães (PFL-BA). O que mais irritou os senadores que integram o Conselho de Ética foi a postura, tanto de Antônio Carlos quanto de Arruda, de tentar jogar toda a responsabilidade do episódio nas costas da ex-diretora do Prodasen Regina Célia Borges. O Conselho, embora tenha marcado para a semana que vem uma acareação entre os três, está convencido de que os dois senadores mentiram. A acareação, marcada para a próxima quinta-feira, deverá encerrar a etapa da investigação sobre a violação do painel eletrônico. *(Página 8A)*

(Edinah Mary)

Na periferia, muitas ruas ficaram alagadas por causa das chuvas, que também derrubaram uma árvore (detalhe) na Maracaju

Chuvas alagam a cidade e derrubam telhado de presídio

O temporal que se abateu sobre a capital durante toda a madrugada e manhã de ontem voltou a demonstrar que o sistema de drenagem da cidade ainda é precário. Muitas ruas e avenidas, do Centro à periferia, amanheceram completamente alagadas, o que provocou inundações em dezenas de casas. As fortes chuvas também provocaram muitos transtornos no trânsito, com muitos carros enguiçados. No presídio feminino, no Bairro América, zona oeste da cidade, o telhado cedeu, enquanto na Avenida Visconde de Maracaju, uma árvore caiu, atravessando a pista, em frente à casa 22. *(Página 3B)*

Fernando Matos é nomeado interventor

O governador Albano Franco (PSDB) nomeou ontem o procurador de Justiça Fernando Matos como interventor do município de Canindé de São Francisco. Matos, que já exerceu vários cargos públicos no Estado, entre os quais os de secretário de Segurança Pública e de Justiça, deve assumir a prefeitura somente na próxima segunda-feira (30), depois da publicação do ato de nomeação no Diário Oficial do Estado. O procurador se disse surpreso com o convite formulado pelo governador, porque "a intervenção foi decretada através de um pedido do Ministério Público do qual faço parte". Ele disse também que vai tomar conhecimento mais profundo sobre as questões administrativas e depois montar uma equipe de técnicos na área contábil-financeira para regularizar os problemas detectados no município. *(Página 3A)*

Coquetel reduz o número de óbitos por Aids

O uso do coquetel de drogas no combate no tratamento dos pacientes de Aids vem reduzindo à metade o número de óbitos causados pela doença em Sergipe. A constatação é do coordenador estadual do Departamento de Doenças Sexualmente Transmissíveis (DST/Aids) da Secretaria de Saúde, médico Almir Santana. *(Página 1B)*

TRIBUNA GS

Paulo Roberto Dantas Brandão
paulo-brandao@uol.com.br

Coisas da democracia

Dia desses estava em uma conversa com amigos. Um deles maldizia o ambiente que estava instalado no país. Dizia que a corrupção chegava a níveis alarmantes. E fez um comentário que deixou-me um pouco chocado. Falava que, se não fossem os excessos violentos da ditadura militar, o povo estaria nas ruas querendo a volta daquele regime. E completava o meu amigo, dizendo que nunca viu tantas denúncias. Num momento é o painel do Senado, é a Sudam, a Sudene, ou por aqui mesmo como é o caso de Canindé ou Cedro. A conclusão lógica do meu amigo é que não estávamos preparados para a democracia.

Discordei gentilmente. Uma das grandes virtudes da democracia é que as denúncias são apuradas e os responsáveis punidos, mas cedo ou mais tarde. Nem que sejam punidos com a perda de votos. O que acontece nos regimes fechados, ditatoriais, é que os desmandos não podem ser denunciados. Não é que não existia corrupção no regime militar. Ao contrário, os casos de corrupção e os escândalos de hoje, são meros reflexos ou continuações dos escândalos daquela época. O que acontecia é que lá, não se podia denunciar. Lá, qualquer denúncia era tida como caso de subversão. E no ambiente de terror vivido, ninguém tinha a petulância de reclamar de nada.

O que sucede agora é que pelo menos uma parte da malandragem chega ao público. A imprensa é livre para denunciar, até os poderosos, como é o caso do ex-presidente do Senado, Antônio Carlos Magalhães, não por acaso poderoso, desde os tempos do regime militar. E o melhor, é que a opinião pública tem peso, influenciado decisivamente a atuação, o comportamento e o voto dos homens públicos. Todo mundo viu, no escândalo do Senado, que se não fosse a opinião pública, tudo já estaria abafado. Mas os senadores temem, o que acha a população. E, por gosto ou contragosto, as apurações chegam a um nível impensado há alguns anos. Não é à toa que figuras importantes do Congresso Nacional submetem-se à execração pública, transmitidas ao vivo, pela própria TV Senado.

Aqui mesmo em Sergipe, aos poucos a opinião pública vai forçando a decisões moralizadoras. Contra a vontade de muita gente, Genivaldo Galindo foi obrigado a renunciar à prefeitura de Canindé. Contra mesmo a conivência de alguns, Genivaldo Galindo viu sua prisão preventiva ser decretada, tendo que fugir, ou seria preso. Contra até a intenção de outros, foi decretada a intervenção no município de Canindé. E mesmo com toda a disposição de alguns em jogar a sujeira para baixo do tapete, em troca de votos, apoio político, ou coisa que o valha, a podridão em Canindé é hoje mostrada para toda a população sergipana. Nesse processo, fatalmente aquele município marcado pela violência e corrupção vai melhorar. Outro que suceda Galindo, pensará duas vezes antes de seguir suas práticas.

Esta semana também, Luis Delfino, líder político e ex-prefeito de Cedro de São João, não só foi condenado pelo assassinato do promotor Valdir de Freitas Brito, como teve uma sentença condenatória por peculato e falsidade ideológica confirmada pelo Tribunal de Justiça do Estado. Delfino, está condenado por assassinato, e por crimes contra a administração pública. É uma mostra que não temos mais lugar para os crimes políticos. Como não temos mais lugar para a roubalheira de prefeitos.

> "O que sucede agora é que pelo menos uma parte da malandragem chega ao público."

Ninguém é ingênuo de pensar que estamos agora no melhor dos mundos. Que a corrupção acabou. Que ninguém terá suas falhas encobertas. Mas todos agora têm a certeza que podem ser punidos. E isto é extremamente importante. A corrupção continua, mas a própria sociedade tem consciência do seu poder de denunciar, de cobrar, e de pressionar por posições sensíveis ao seu favor. Ora, se até ACM, o todo poderoso soba da Bahia está no banco dos réus, quanto mais um reles, outro parlamentar qualquer, sem o seu poderio. Mesmo que ACM não perca o mandato, sabe-se agora que ninguém está impune. O próprio presidente do Congresso está vendo sua nefasta atuação num esquema de avanço aos cofres públicos sendo desnudada. E aqui por Sergipe, os prefeitos e políticos em geral, estão vendo que podem ser presos, ou pelo menos expostos à curiosidade pública, como no caso dos que têm e tiveram usado o IPES indevidamente.

Todos esses escândalos, são conseqüências da democracia. Estão aí, porque há liberdade de imprensa. Estão aí, porque a opinião pública, tem um peso cada vez maior na vida nacional. Se não fosse a democracia, estariam acontecendo, sem que fossem transformados em escândalos.

GAZETA DE SERGIPE

Diário matutino fundado em 13 de janeiro de 1956 de propriedade da Gazeta de Sergipe S/A.
Diretor-Presidente: Paulo Roberto Dantas Brandão
Diretor Executivo: Luiz Antonio Barreto
Diretor Executivo: Ricardo Augusto Dantas Brandão
Gerente Comercial: Nairson Barreto Socorro
Gerente Administrativo: Ercnildes Nogueira de Farias
Redação, Administração e Oficinas, Av. Juscelino Kubitscheck, Nº 396-A - Bairro Santo Antônio - Aracaju - Sergipe
PABX-(79) 236-2002 - FAX - (79) 236-2112. END. ELETRÔNICO gazeta@netdados.com.br (Comercial) gazeta2@netdados.com.br (Redação)
HOME PAGE: http://www.gazetadesergipe.com.br
REPRESENTANTES COMERCIAIS - São Paulo, Rio de Janeiro e demais estados, SIMA-SEARA-SERVIÇOS DE IMPRENSA, RÁDIO E MARKETING LTDA - Rua Guilherme Guinle, 272, 6º Andar B-Botafogo-RJ-CEP:22270-060-OF:RJ. FONE: (021)539-2811-FAX: (021)539-2874.
BRASÍLIA - RIL PUBLICIDADE - SBN - Quadra 02 Bloco J. Edifício Engº Paulo Maurício 8º andar s/815 - CEP 70040-903 - Fone: 061-326.8505
Noticiário Nacional - AGÊNCIA ESTADO
Os artigos assinados são de inteira responsabilidade de seus autores, não necessariamente refletindo a opinião do jornal.

GAZETA DE SERGIPE

DIRETOR GERAL: PAULO ROBERTO DANTAS BRANDÃO
DIRETOR: LUIZ ANTONIO BARRETO EDITOR: GILVAN MANOEL

Juízo

Todos sabem, e se não sabem deveriam saber, que a greve é o último recurso do trabalhador. Só deve ser utilizada quando não há mais outra maneira de negociar, e o impasse torna-se quase que incontornável. É um direito do trabalhador, mas não é um direito ilimitado, e pressupõe determinados riscos. Como estamos num estado de direito, numa democracia, é bom lembrar que as empresas, e os empregadores de modo geral, também têm direitos em relação à greve. Quando o trabalhador opta pela greve fica consciente dos riscos que corre. Quanto aos funcionários públicos, como o prejudicado com a greve não é o patrão, e sim o público em geral, este poder sofre mais limitações ainda.

Costuma-se a definir a greve como um antibiótico. O antibiótico é o último remédio que deve ser tentado, na dosagem exata e no momento certo. Se dado em dosagem excessiva, ou se ministrado para doenças sem importância, os malefícios para o paciente podem ser grandes, se não no curto prazo, certamente no longo prazo. As bactérias tratam de criar resistência aos antibióticos, que perdem os seus efeitos. O exemplo foi a onda de greves constantes nas universidades federais. Um dia paravam os professores, no outro os alunos, e em outros dias os funcionários administrativos. Paravam por tudo. Por salários, por melhores condições de trabalho, por política, por limpeza dos Campus, e por aí ia. O resultado é que depois de certo tempo, nem o governo e nem a população estavam dando a mínima para as greves nas universidades. Caiu na rotina, e a sociedade criou defesas. Hoje, até os alunos mostram-se contra uma nova greve. É só ver as faixas que estão colocadas pelas ruas.

Já o que está sendo visto em Sergipe, em relação a uma paralisação da Polícia Militar, tanto está relacionado com um voluntarismo um tanto irresponsável do comando, quanto ao incitamento, em certo grau irresponsável. Havia insatisfação entre os policiais, como há em todo o funcionalismo público. Mas o ambiente era relativamente calmo. Bastou uma condução desastrosa por parte do comando, numa reunião de oficiais. Bastaram palavras impensadas, e a corporação ferveu. Mas é bom lembrar que não faz muito tempo de outro movimento semelhante.

Agora, a situação chega a um nível um tanto perigoso. Mais uma vez os policiais estão aquartelados, e negam-se em ir para as ruas. O governo não mostra sinais de que vai negociar. Mas se for, é bom fazer logo, pois se é para ceder ao que os policiais querem, não precisava deixar que entrassem em greve. Ou atende logo, e aborta o aquartelamento no nascedouro. O resultado de Minas saiu como mais do que o atendimento de uma reivindicação, mas como uma vitória dos grevistas, fato que serviu de estopim para todos os movimentos de policiais que têm se espalhado pelo país, inclusive Sergipe.

Aqui no Estado houve, há um componente que deve ser analisado com cuidado. Alguns setores, inclusive alguns radialistas, foram tomados de um radicalismo que hoje não mais surpreende. Algumas pessoas passaram a batalhar pela greve, como se este fosse o objetivo final. Chegava-se a perceber a decepção de alguns, toda a vez que o movimento dos policiais parecia longe de acontecer. Há mais gente do lado de fora com os nervos à flor da pele, do que propriamente os interessados.

Os policiais têm reivindicações legítimas e algumas justas. O governo é culpado em grande parte da situação, por não definir claramente o que pode ceder e o que não pode. Nunca há definições, e sim promessas vagas, que enchem de esperanças alguns, e desilusões outros. Mas o momento não é para intrigas. E mais do que nunca, todos devem ter juízo. Seja o governo, sejam os policiais, seja a imprensa, e até os políticos.

Edidelson

O Senado na encruzilhada

Gaudêncio Torquato

"Ninguém pode desfrutar das coisas sagradas enquanto não estiver a limpo de corpo e de espírito". A lição do Levítico, da Bíblia sagrada, quer significar que ninguém pode almejar o paraíso se não for puro. Os impuros e os pecadores hão de pagar os seus pecados no purgatório, se não forem condenados diretamente ao fogo do inferno. Ora, o arrependimento do senador José Roberto Arruda, ao se confessar culpado no episódio de ocultamento da violação do painel do Senado Federal, não lhe dá o direito de reivindicar passagem direta para o céu. A confissão, se denota certa tentativa de recuperar a dignidade perdida, não redime a culpa. Fosse assim, Fernandinho Beira Mar, o megatraficante, e o juiz Nicolau dos Santos Neto, o Lalau, pivô da roubalheira em torno do prédio do TRT em São Paulo, poderiam simplesmente demonstrar arrependimento e voltarem para o aconchego das fortunas amealhadas.

Ademais, o que está em questão é a teatralização política: em que discurso acreditar? Naquele em que o senador Arruda usa até a virulência da imagem escatológica de vísceras, para dizer que não tinha conhecimento de nada, ou o discurso choroso em que pede perdão aos filhos, aos amigos, à Brasília, ao Senado e ao Brasil? Será que este lamento não faz parte da mesma encenação do primeiro discurso? Será que o reconhecimento da culpa não é apenas tática política para evitar a perda do mandato? Como o choro faz parte das estratégias de enganação, em nosso país, é bem possível que as lágrimas senatoriais façam o efeito de comover os companheiros de Casa e acabem salvando o mandato do senador. Tratar-se-á, nesse caso, da mais gigantesca pizza com sobremesa de marmelada que já se ofereceu na esfera do Congresso Nacional.

O que está em jogo não é apenas a imagem devastada dos atores políticos. Está em jogo a própria credibilidade da instituição parlamentar, atingida por um dos mais impactantes petardos da nossa história política contemporânea. Afinal de contas, rompeu-se um dos mais vigorosos eixos da representação política: o decoro parlamentar, atingido pela violação de um processo de votação. Não adianta, agora, repartir as culpas em fatias maiores, médias e pequenas. O saudoso Ulysses Guimarães já dizia: *"uma pessoa 99% honesta é 100% desonesta, porque não existe honestidade relativa"*. Ou se é honesto ou não. É como gravidez. Portanto, todos os participantes do episódio são responsáveis, incluindo aqueles que receberam a informação a respeito da violação do painel. Se alguém teve acesso à esta informação, deveria ter colocado a boca no trombone, seja ele de qualquer partido.

O que poderá acontecer? Pelo andar da carruagem, as coisas caminham para um processo de acomodação crítica, ou seja, tentativa de abafamento com alta tensão. Isso significa que a suspensão temporária do mandato, um mês, três meses, poderá ser a solução engendrada pelos bombeiros de plantão. A cassação só será conseguida pela pressão monumental da opinião púbica. Esta reage de acordo com as circunstâncias e o conhecimento dos fatos. Caso os argumentos do senador Antônio Carlos Magalhães não consigam ser convincentes, como parece não terem sidas as razões avocadas pelo senador Arruda, a pressão se adensará. Mesmo assim, pesará o perfil de ACM, com sua vida política, seu poderio, sua influência sobre uma grande bancada parlamentar e, sobretudo, com o poder de fogo que ainda detém, pelo fato de ser um dos maiores poços de informação de bastidor do país. Se contar tudo o que sabe, poderá desestabilizar o quadro político-governamental.

Se os dois senadores forem punidos, o corpo do senado deverá ampliar o processo de sanção, atingindo, de alguma forma, o presidente do Senado, Jader Barbalho, que está também sob a mira de denúncias. Nesse caso, seria a solução salomônica para atenuar as críticas da opinião pública. Essa conseqüência será mais aceita pela sociedade que um arquivamento do processo. Mesmo a punição sob forma de advertência receberá repulsa. Ou seja, desta feita, será muito difícil jogar a sujeira para baixo do tapete. O senado terá de cortar a própria carne para saborear a sensação de aplauso da sociedade. Haverá coragem para tanto?

• Gaudêncio Torquato, jornalista, é professor titular da USP e consultor político. E-mail:gautorq@dialdata.com.br

Didática

Petrônio Gomes

É a ciência do ensino, a matéria que o professor deve estudar para aprender a ensinar. Alguns professores já nascem com o dom de transmitir, e é até uma delícia a gente assistir às aulas dadas por eles. Outros, no entanto, embora competentes e senhores da matéria a seu cargo, não conseguem passar adiante, por mais que se esforcem.

Tive professores cujas aulas eram um espetáculo! As janelas da sala ficavam apinhadas de outros alunos, de outras classes, que corriam para assistí-los. E nós, que fazíamos parte daquela aula, ficávamos vaidosos, como se fôssemos também os donos da bola...

Mas tive também professores de amargar! Uns que sabiam a matéria e não sabiam ensinar, outros que nem conheciam o programa que deveriam seguir. E quando a disciplina era Matemática, nem é bom pensar. Pois era uma das matérias que constituíam o terror do colégio, juntamente com o Latim e a Física.

Um deles entrava na sala, fazia a "chamada" e apanhava o giz sem dizer mais uma palavra. Em seguida, copiava do livro os problemas horríveis das equações de segundo grau. Nem dizia como resolvê-los nem os resolvia por sua vez, deixando no ar uma atmosfera de terror insuportável. Era um dos mais antigos professores do Colégio. Nunca faltava às aulas, nunca tinha dor de barriga.

Outro dava sono em qualquer classe. Era dessas pessoas que têm um rosto franzido, dando a impressão de que vão espirrar a qualquer momento. E tinha uma voz pausada, ainda por cima. Como se não bastasse, ensinava Literatura, mas nunca reprovou ninguém.

O drama dos alunos era a época dos exames finais. E a prova que todos temiam era, sem dúvida, a "prova oral". Ali, os professores se revelavam em toda a sua competência ou nulidade.

O curso ginasial equivalia ao primeiro grau de agora, mas essa equivalência não pode ser considerada em todos os sentidos, pois havia disciplinas que o primeiro grau de hoje não tem. E como o regime do ano letivo era também diferente, havia mais tempo a ser dedicado ao estudo.

Depois do curso ginasial, havia dois cursos preparatórios para as "Faculdades": o curso clássico e o científico. A depender da escolha do aluno sobre a carreira a seguir, optava-se por este ou aquele curso preparatório. Quem pretendia estudar Música, por exemplo, não era obrigado a estudar Química. Quem decidisse seguir Medicina, por outro lado, não precisava se preocupar com a revolução francesa.

Curso universitário só havia fora de Aracaju, e o local mais próximo já era Salvador por essa época. Depois de concluído o curso preparatório, o candidato recebia dos pais o dinheiro da passagem e do aluguel da pensão e tomava o trem para Salvador. Não havia cursinhos, nem "dicas", nem vestibular de cruzinhas. Entrava para qualquer Faculdade quem estivesse preparado.

Tenho ainda vários amigos de minha geração que podem testemunhar o que foi dito. São médicos, advogados, engenheiros, filhos de pessoas da classe média, modestos comerciantes ou profissionais liberais de Aracaju, cuja grande ambição era formar os filhos.

Sim, havia professores que não sabiam ensinar, como hoje existem. Haviam outros que ensinavam por amor, e que ganhavam menos dos que os professores de hoje. E, sobretudo, havia alunos que desejavam aprender. Se não encontravam professores à altura, entregavam-se aos livros pela noite adentro. Porque ninguém esquece aquilo que aprendeu com sacrifício.

CANINDÉ

Fernando Matos é o interventor

Procurador do Ministério Público tem experiência administrativa e já serviu a vários governos

O procurador de Justiça, Fernando Ferreira de Matos foi nomeado ontem o novo interventor do município de Canindé do São Francisco pelo governador Albano Franco (PSDB). Fernando só deve assumir a Prefeitura no segundo dia após a publicação no Diário Oficial do Estado.

Fernando Matos disse que tomou como surpresa o convite do governador Albano Franco feito ontem. "É uma escolha com grande responsabilidade porque a intervenção foi decretada em razão de um pedido do Ministério Público do qual faço parte", frisou.

Comerciante de Canindé disse que vai tomar conhecimento mais profundo das questões administrativas e montar uma equipe com técnicos em contabilidade e na área financeira para regularizar os problemas detectados.

Fernando Matos reconheceu que como conhece profundamente a área de segurança pública pode fazer as mudanças necessárias. "Mas tenho informações que a população e parte a hospitaleira", disse afirmando que seu objetivo será regularizar os problemas existentes o mais rápido possível e se possível, não será preciso ficar os 180 dias que a lei permite.

O promotor Luiz Eduardo Costa, autor das denúncias formuladas no Ministério Público e que serviram de base para a intervenção avaliou que só manter Fernando Matos o governador Albano Franco não poderia ter escolhido nome melhor. "Ele foi secretário da Segurança Pública sem margem a mínimo e sabendo conhecer todo o esquema das margens", frisou.

Luiz Eduardo também avaliou positivamente a determinação do governador em manter o prazo do Tribunal de Justiça da intervenção ser até 180 dias. "Tenho a certeza que o nome agradou a todos os membros do colegiado do Ministério Público porque é uma pessoa que não tem ligações políticas partidárias", salientou.

Para Luiz Eduardo uma das primeiras medidas que deve ser tomada é melhorar a segurança do município urgentemente. Luiz Bruno que foi o promotor a cercar a noticia do próprio governador que disse estar prestando uma homenagem a ele. "Foram sensibilizados", disse Luiz Eduardo.

O procurador geral de Justiça, Manoel Mota disse que a escolha foi um ato exclusivo do governador Albano Franco, mas ressaltou que o Ministério Público foi privilegiado. Ele acredita que com a experiência administrativa de Fernando Matos como ex-secretário e promotor de Justiça fica um grande trabalho no município.

Manoel Mota também que a nomeação de Fernando Matos vai facilitar muito nos relacionamentos dos promotores com a Prefeitura Municipal. Ele lembrou que nas irregularidades encontradas fizeram cessadas a intervenção pode durar bem menos do que o prazo estipulado de 180 dias.

> "Vou montar uma equipe com técnicos da área financeira para regularizar a Prefeitura"

Matos diz que está pronto para o novo desafio

Matos serviu a vários governos

O procurador Fernando Ferreira de Matos, 64 anos, é baiano do município de Ichu-Ichupe e ainda pequeno chegou à Sergipe, estudando o primário no município de Boquim. Depois retornou a Bahia onde se formou em direito pela Faculdade de Direito da Bahia.

A partir de 1967, Fernando de Matos começou a trabalhar no serviço público. Começou como diretor da penitenciária no governo Lourival Batista, passando pelo governo Paulo Barreto até o governo Augusto Franco.

Já no governo João Alves Filho foi superintendente da Polícia Civil e secretário da Segurança Pública. No governo Valadares foi secretário da Justiça. Foi promotor de Justiça por 30 anos e a 10 anos é procurador de Justiça do Ministério Público. Faz parte do Colégio Superior do Ministério Público e em 1998 disputou, através de eleição, o cargo de procurador geral ficando em segundo lugar.

Albano diz que ainda não definiu candidatura

O governador Albano Franco (PSDB), disse que só vai decidir se deixa o governo para concorrer a uma vaga para o Senado Federal, só depois do carnaval do próximo ano, por ter que enfrentar os desafios e as dificuldades administrativas do Estado, citando como exemplo a situação das penitenciárias. "Pretendo concorrer a uma vaga para o Senado Federal como posso também ficar no governo e concluir o meu mandato", frisou Albano Franco.

Com relação a possível saída do PSDB do prefeito de Lagarto e presidente da Associação dos Prefeitos da Região do Centro-Sul do Estado, Jerônimo Reis (PSDB), o governador disse que essa posição que só que poderia responder seria o próprio prefeito. "Pergunte ao prefeito se existe algum motivo para ele deixar o partido", questionou o governador, ressaltando que tem sempre recebido a solidariedade do prefeito e tem dado também a retribuição administrativa e política ao prefeito.

O governador enfatizou ainda que o prefeito de Lagarto, é um dos candidatos a um dos quatro cargos majoritários, Governador, vice-governador ou senador. "Um desses cargos deve ser preenchido por Jerônimo Reis", frisou Albano Franco, acentuando que o prefeito de Lagarto, é um líder importante no interior do Estado e tem sido tranquilo nosso convívio com o partido. "Jerônimo é um homem que age com lealdade e que tem todas essas condições".

Com relação a um possível reajuste salarial para o servidores públicos, o governador disse que vem estudando essa possibilidade de conceder algum tipo de reajuste, mas que não existe nenhuma perspectiva no momento e que não pode nem engatar e nem iludir os servidores do Estado, fazendo qualquer tipo de promessa que não tenha condições de ser cumprida. "O que fizemos foi o máximo. "Não demitimos nenhum servidor e melhoramos diversas categorias", acentuando que a falha de pagamento em dezembro de 1994 era de R$ 25 milhões e hoje é de R$ 52 milhões.

Deputado quer ampliar atendimento

O deputado federal Ivan Paulo (PPS) defendeu na Câmara Federal, em nome dos odontologos de todo país, a volta da obrigatoriedade de atendimento odontologico nos planos de saúde. A Medida Provisória que alterou em 98 a Lei 9.656 excluiu a obrigatoriedade de ser contemplado no plano de referência, o mais abrangente dos planos de saúde privados, a prestação de serviços odontologicos.

Ivan Paulo revelou o resultado de pesquisa donde ficou constatado que 70% dos odontologos brasileiros apoiam a revogação da obrigatoriedade do atendimento odontologico nos planos de saúde privados. "Significa dizer que o futuro associado terá direito a atendimento odontologico".

Segundo o deputado, o atendimento integral à saúde não se pode dissociar o atendimento odontologico de fora. "Por isso, associo-me à reivindicação da classe odontologica brasileira, de que na próxima edição da Medida Provisória 2.097 seja incluída a obrigatoriedade de a odontologia fazer parte do plano de referência, tornando-o mais abrangente".

Ivan Paulo disse que no atendimento a solicitações que lhe foram feitas por representantes do Conselho Federal de Odontologia e do Conselho Regional de Odontologia de Sergipe, é pronunciar-se favorável a mudanças nessa Medida Provisória dispondo sobre a volta do tratamento dentário nos planos de saúde de todo o país.

Jorge defende a Sudene em discurso na Câmara

O deputado federal Jorge Alberto (PSDB), defendeu ontem na tribuna da Câmara Federal, a manutenção da Superintendência do Desenvolvimento do Nordeste (Sudene) ou de uma Agência, cujo objetivo seja a concessão de incentivos fiscais e o estímulo às Regiões Nordeste e Norte.

O deputado disse defender a manutenção Sudene, por considerá-la uma importante agente de desenvolvimento para a região. Segundo Alberto a Sudene foi, durante a década de setenta o principal agente promotor de desenvolvimento do Nordeste como investimentos vultosos e incentivo a programa para melhoria da qualidade de vida das populações da região.

Alberto ressaltou que, segundo informações da própria Sudene, os investimentos públicos no período de 1990-97 apresentaram queda de 6,3% ao ano, porém até o ano de 90 os investimentos da Sudene foram bastante significativos para os nordestinos e continuam sendo p. A Região Nordeste apresenta alto potencial de crescimento, com espaço para o desenvolvimento industrial e comercial, aguardando iniciativas públicas e privadas para exploração desse filão, com investimentos, principalmente em projetos de irrigação.

Na época da criação da Sudene, segundo Alberto, a participação da Região Nordeste no PIB nacional da ordem de 13%, hoje este índice é de 16%. E isso se deve em grande parte aos investimentos realizados. Isso sem citar o crescimento econômico da Região Nordeste que, entre os anos de 1990 e 1997, apresentou um índice de 3,2% enquanto um índice de crescimento da economia brasileira foi de 3,1%, no mesmo período.

A partir de 1974, com a criação do Fundo de Investimentos do Nordeste - Finor, a Sudene financiou mais de dois mil projetos na Região Nordeste, os quais geraram uma injeção de capital da ordem de R$ 43,6 bilhões e 433 mil empregos.

Entre estes projetos destacam-se o Pólo Petroquímico de Camaçari, na Bahia, estações meteorologicas, além de diversos incentivos às companhias telefônicas, elétricas e de águas que vieram instalar-se ou ampliaram a sua atuação na Região Nordeste.

O pernambucano ressalta também os programas desenvolvidos para o combate aos efeitos da seca na Região Nordeste. Programas estes que permanecem até hoje, e beneficiam cerca de mil municípios nos Estados de Sergipe, Piauí, Ceará, Rio Grande do Norte, Paraíba, Pernambuco, Alagoas, Minas Gerais e Espírito Santo. Estes mesmos Estados, ressalta o deputado, estão incluídos no rol do beneficiados pelo Programa Regional de Desenvolvimento Local e Sustentável, fruto de um convênio da Sudene com o Programa das Nações Unidas para o Desenvolvimento.

Para o deputado, a transformação da Sudene em Agência de Desenvolvimento lhe propiciará maior agilidade e organização de suas políticas de desenvolvimento regional e, com certeza, beneficiará a Região Nordeste com muitos outros projetos inovadores que em muito contribuirão para o seu crescimento e desenvolvimento.

A Sudene, segundo o deputado, trouxe desenvolvimento à Região Nordeste e poderia ter feito muito mais se não existisse um desvio de recursos que ultrapassa o patamar dos R$ 2,2 bilhões do Finor. As improbidades devem ser e estão sendo averiguadas, e os culpados severamente punidos. "O povo brasileiro já suportou por tempo longo o suficiente este espetáculo grotesco de indemidade que se descortina no Brasil atualmente. Isso é uma imensa falta de respeito com o povo, tanto como cidadão, como eleitor, como trabalhador e contribuinte quanto como ser humano", frisou.

Para Alberto extinguir a Sudene seria privar os nordestinos de inúmeros benefícios, como os trazidos pelos programas de combate à seca, água na escola, de fomento à industria de transformação, à agropecuária, ao comércio e ao setor de serviços. Como bem podemos perceber a Sudene têm desempenhado uma função ampla promovendo o crescimento dos diversos setores da economia da Região Nordeste, concluiu.

Bosco defende solução definitiva para inativos

O presidente da Assembléia Legislativa, deputado estadual Bosco Costa (sem partido), disse ontem que é a favor de um projeto que garanta o pagamento dos inativos, ou seja, aumentar a alíquota dos ativos para garantir o pagamento dos aposentados. "O ativo tem que contribuir mais para compensar o inativo", ressaltou o deputado, acentuando que já chegou a conversar com o governador Albano Franco (PSDB), por mais de uma vez sobre o problema e também com os colegas parlamentares. "É preciso encarar o problema de frente e não ficar arranjando paliativos".

Para o deputado, o aumento da contribuição dos ativos é a única forma de resolver o problema e evitar que no futuro bem próximo os fatos voltem a se repetir, até porque, os recursos do fundo de aposentadoria, não são para socorrer inativos ou qualquer outro tipo de problema. "Sou a favor de um projeto definitivo para resolver de vez a situação". Apesar de reconhecer que nesse momento um projeto do Executivo autorizando o aumento da alíquota, pode trazer um desgaste muito grande tanto para o governo como para os deputados, Bosco entende que é melhor enfrentar o situação de frente do que retardar e amanhã ter que fazer todo de novo. "Acredito que se os deputados tivessem aprovado o reajuste de 9% e não de 8%, a situação não se agravaria", observou o deputado.

Para o presidente da AL, esse não é o momento de perguntar se o Ipes foi mal administrado ou se foi roubado, mas de se buscar uma solução e tentar cobrir o déficit de cerca de R$ 10 milhões. Disse o deputado que, se fosse o governo do Estado, não teria deixado acumular um déficit de cerca de R$ 10 milhões, ou seja, teria buscado resolver a situação logo no início para não criar um bola de neve. "Não tenho dúvidas de que houve uma demora por parte do Executivo para resolver a situação".

Ele observou ainda que a equipe do governo deve fazer um levantamento para encontrar uma solução o mais rápido possível e de forma transparente e não deixar para depois. "É preciso evitar que o "barco" afunde", alertou Bosco, entendendo que as medidas devem ser adotadas agora, não transferir para depois e encontrar novas dificuldades para resolve-las. "Se não fizer nada nesse momento, a situação só tende a se agravar ainda mais".

Lei poderá acabar com dependência

O vereador Antônio Goes (PT), o Gonzinho, deu entrada em um Projeto de Lei e outro de Resolução, determinando que, tanto a Prefeitura, quanto a Câmara Municipal de Aracaju, passem a utilizar preferencialmente, nos sistemas e equipamentos de informática, os programas com códigos abertos, livres e restrição proprietária quanto a sua criação, alteração e distribuição.

Na apresentação das proposituras, Gonzinho justificou que, a relação ora estabelecida entre os produtores, os consumidores dependentes e de espoliação econômica, e, desta forma, se faz necessário que, algo seja feito, no sentido de evitar que, a cada ano estas administrações sejam obrigadas a investir na compra de um novo programa.

O petista ressaltou que do ponto de vista legal, existem algumas proposituras e decretos-leis já aprovados visando a regulamentação da questão. Em termos da legislação federal, está em tramitação final na Câmara Federal um projeto de lei de autoria do deputado Walter Pinheiro (PT-BA), sobre o assunto.

Em Recife, a Câmara de Vereadores, aprovou Projeto de Lei de autoria do ex-vereador, hoje secretário Municipal, Waldemar Borges, do PPS, sancionado no mês de fevereiro pelo atual prefeito João Paulo (PT). Em vários estados e municípios projetos semelhantes encontram-se neste momento em tramitação. O Estado do Rio Grande do Sul e a Prefeitura Municipal de Porto Alegre, têm sido pioneiros na adoção dessa proposta e incentivadores do uso dos softwares livres.

Heleno faz sugestão para diminuir endividamento

O secretário de Estado da Agricultura, Heleno Silva, participou anteontem (26/04) na Confederação Nacional da Agricultura, em Brasília, da reunião com os presidentes das Federações de Agricultura de todos estados. Na pauta discussões sobre a renda agricola.

Segundo Heleno Silva, a CNA e os segmentos ligados a agricultura estão procurando sensibilizar as autoridades monetárias do país, mostrando os desdobramentos com a acentuada e drástica queda da renda no campo que tem ampliado o desemprego e provocado o êxodo rural.

O secretário sergipano propôs que as Federações fizessem um trabalho junto aos parlamentares de seus estados (deputado federal e senador) para conscientizar a opinião pública sobre a situação do agricultor e levará à área econômica do governo Federal a adotar novas políticas públicas urgentes.

Heleno Silva destacou os problemas do endividamento dos produtores sergipanos com os bancos oficiais. "A correção monetária ao longo dos últimos cinco anos transformou essas dívidas em algo impagável", disse. Para ele, a esperança para o campo e as populações rurais que vivem da agricultura é o expurgamento da correção monetária.

INFORME GS

Gilvan Manoel E-mail: gilvanmanoel@uol.com.br

João Alves esclarece

O ex-governador João Alves Filho explicou ontem que a decisão da 4ª Região da Justiça Federal, que rejeitou pedido de trancamento da ação que o Ministério Público Federal do Paraná move contra ele, não significa o julgamento do processo.

Ele informou que a acusação do MP paranaense é a de que ele suspostamente teria utilizado sua influência política para que empresa de seu genro realizasse operação de crédito junto ao Banco do Estado do Paraná, de cuja transação não foi o avalista.

João Alves considerou que o resultado dessa semana foi apenas mais uma etapa de uma luta que se estende há cinco anos e revelou que está satisfeito porque já vinha pressionando uma decisão judicial, "em virtude do MP do Paraná, provalmente por má fé, haver colocado uma pedra no processo, que emperrou durante todos esses anos, enquanto fazia vazar informações inconcludentes de um assunto sub judice".

Ele disse que agora, com a decisão, poderá recorrer ao Tribunal, ressaltando que "a instância judicial superior, sediada fora do Paraná, agirá com isenção, sem se deixar levar pelo clima de turbulência política que se verifica naquele Estado".

João Alves disse ainda que irá apelar da decisão com base no voto a seu favor da juíza-relatora, que concluiu pela inexistência de qualquer irregularidade de sua parte. "O voto do relator é o mais importante e decisivo, porque é ele justamente o juiz que estuda e tem acesso total à documentação e às milhares de páginas do processo e, no caso em questão, a juíza relatora baseou-se na documentação enviada pelo Banestado, que nos isenta de qualquer participação em irregularidades", concluiu o ex-governador.

Divulgação

A notícia divulgada ontem no Informe sobre o processo do ex-governador João Alves no Paraná mereceu amplo destaque nos jornais nacionais da última quinta-feira. O jornal A Tarde, da Bahia, foi quem publicou a matéria mais ampla, inclusive com a sua foto. O Estadão também deu destaque.

Polícia

O governador Albano Franco não vai negociar com os policiais militares aquartelados e vai cortar o ponto dos que não cumprirem as escalas de serviço. Nem demitir o coronel Alcântara do comando da PM, como cobram os oficiais. A decisão da justiça reforça a posição do governo.

Greve

Albano diz que a greve é contestatória e não reivindicatória. O governador tem na ponta da língua os subsídios pagos aos militares. Segundo ele, os segundos mais bem pagos do Nordeste.

Convoca

O governo pode convocar os candidatos excedentes que participaram do último concurso da PM. Para substituir os soldados que eventualmente sejam afastados em função do movimento.

Anarquia

As entrevistas que os líderes do aquartalmento estão concedendo às emissoras de rádio estão sendo consideradas como "uma anarquia". Agora os soldados querem até eleger o comandante, como se a PM não tivesse hierarquia e fosse um sindicato.

Justiça

O governador mandou sua assessoria gravar todas as entrevistas concedidas pelos líderes da greve da PM. Vai recorrer à justiça sempre que seus advogados encontrarem trechos considerados desrespeitosos.

Não aceita

Albano está convencido que o movimento dos militares não tem o apoio da sociedade. Disse que isso é que faz ele ter forças para enfrentar o aquartelamento e adotar todas as providências judiciais que forem necessárias para garantir a segurança pública.

Agrada

A nomeação do procurador Fernando Matos para interventor de Canindé agradou ao Ministério Público, ao Tribunal de Justiça e políticos que fazem oposição ao ex-prefeito Galindo. Matos é experiente e considerado rigoroso no encaminhamento das contas públicas.

Força

Como tem muitos vínculos na área policial e chegará a função de interventor com o aval do governo, TJ e MP, Fernando Matos poderá, enfim, dar uma destinação adequada a gorda receita de Canindé do São Francisco. Com 15 mil habitantes, Canindé arrecada cerca de R$ 2,8 milhões mensais, 30% da receita de Aracaju, que possui 500 mil habitantes.

Nome

Até chegar ao nome de Fernando Matos, o governador Albano Franco conversou muito, analisou outras opções, principalmente o nome do secretário-chefe da Controladoria Geral do Estado, José Augusto Rezende. Que não gostaria de trocar de função.

Prazo

O governador foi cauteloso em relação ao prazo. Não quis reduzir o prazo previsto pela justiça - até 180 dias - mas não impôs esse prazo. Pelo decreto, assim que Fernando Matos considerar concluído o trabalho acaba a intervenção. A expectativa é que dure em torno de 150 dias.

Reforma

O prefeito de Lagarto, Jerônimo Reis (PSDB), acha que essa pressa do Congresso em votar a reforma política, instituindo a desincompatibilização dos cargos dos executivos que desejarem disputar a reeleição. "Isso é uma bobagem. Prefeito ou governador que não fizer uma boa administração não consegue, mesmo que use a máquina", garante Jerônimo, prefeito reeleito.

Candidato

Jerônimo disse que não sairá do PSDB, apesar de o seu o filho, deputado federal Sérgio Reis, ter se transferido para o PTB. O prefeito garante que será candidato a um cargo majoritário pelo PSDB.

Partido

Jerônimo informou que somente hoje vai conversar com Sérgio sobre a reunião com os dirigentes nacionais do PTB. O deputado deve assumir a presidência do diretório regional, ocupada há 10 anos por Clóvis Silveira, que vai ser deslocado para a vice.

Nepotismo

O Tribunal de Contas da União fixou ontem um prazo de 15 dias para que o TRT de Sergipe anule a nomeação de Maria da Conceição Leão Costa Santos para o cargo em comissão de diretora de serviço de pessoal. Ela é mulher do juiz Carlos Alberto Pedreira Cardoso, e pelas normas do TCU, "não poderão ser nomeados, a qualquer título, para funções de gabinete, cargos em comissão ou funções gratificadas da administração do Tribunal, parentes consangüíneos ou afins, até o terceiro grau, de juízes em atividade ou aposentados há menos de cinco anos". O relator do processo foi o ministro Guilherme Palmeira.

ARACAJU

Crescimento sustentável é garantir qualidade de vida

(Foto: Edinah Mary)

Cidade mal cuidada proporciona doença e envergonha

A ecologia urbana é o grande desafio desse século, pois cerca de 80% da população brasileira se concentra nas cidades, que estão inseridas no ecossistema que constituiu seu berço. Elas são construções humanas sobre um território geográfico, geológico e condições climáticas que interagem incessantemente e condicionam sua vida, para o bem ou para o mal. A crise urbana é cada vez mais intensa e só poderá ser enfrentada com sucesso dentro de uma concepção que se proponha a integrar sabiamente a cidade ao seu ambiente natural e não divorciá-la. A gestão urbana deve receber um tratamento de âmbito nacional em apoio ao poder local. Isso é defendido em documento pelo Partido Verde, que tem no engenheiro civil e deputado estadual Ismael Silva, PV, seu instrumento de divulgação das propostas. Ismael está propondo uma discussão ampla sobre a importância do crescimento sustentável, para garantir emprego e qualidade de vida nas zonas urbanas e rurais.

Adverte que Aracaju precisa repensar seu modelo de crescimento, porque se continuar a desordem, será uma cidade insuportável, em pouco tempo, porque está perdendo sua qualidade de vida em nome do progresso que, na verdade, é regredir, porque hoje, em todo mundo, se busca ter cidades bem cuidadas e garantindo vida com qualidade.

A proposta, conforme Ismael Silva, mostra que o fornecimento de água limpa em quantidade suficiente sem desperdícios e perdas; a construção de redes de esgoto, tratamento de efluentes domésticos e industriais e a drenagem e disposição adequada das águas pluviais devem ser uma prioridade absoluta na ecologia urbana. Ela deve ser encaminhada através de empresas capacitadas tecnicamente, com uma relação transparente e democrática com a população.

Ismael diz que a sugestão do PV adverte para o fato de que as áreas verdes de florestas urbanas ou periféricas, parques, jardins e arborização de rua são indispensáveis para um ambiente urbano minimamente sadio. A preservação do verde urbano não passa pela tentativa de mantê-lo intocável, mas pelo seu uso e aproveitamento bem organizado e compatível. O verde "selvagem" no espaço urbano é de extrema vulnerabilidade e sua não utilização, como unidade de conservação aberta a um uso regulado e disciplinado pela população, o expõe à ocupação irregular ou transforma em vazadouro de lixo e entulho. Mostramos que é possível gerar empregos e ter uma cidade humanizada. Basta haver vontade política de executar um projeto, ouvindo os diversos segmentos sociais.

Qualidade - Aponta Ismael como princípios de uma cidade sustentável a redução de desperdícios de recursos (naturais, financeiros e humanos); controle e prevenção da degradação ambiental; redução do volume de lixo e tratamento do mesmo; melhoria nas condições de moradia, saneamento e provisão de água; melhoria no nível de saúde (higiene e prevenção) e educação básica; oportunidade para cultura, lazer e recreação; promoção de oportunidades para trabalho; e acesso a informação e aos processos de tomada de decisão.

O que parece um problema para a sociedade, que vem tomando boa parte do tempo de técnicos, que buscam uma solução, sem causar prejuízo para a natureza, que à questão do lixo, pode ser resumida numa frase: "não existe lixo. Existe é desperdício de recursos naturais".

Garante o engenheiro civil e deputado Ismael Silva que o que chamamos de lixo é só matéria-prima e recursos naturais misturados e fora do lugar. Aconselha que o governo municipal incentive a coleta seletiva de lixo, que poderá devolver ao sistema produtivo toneladas de papel, plástico, metais, vidros, além de aumentar a vida útil dos lixões e ainda, de quebra, gerar renda e emprego, através do incentivo à formação de cooperativas de catadores e beneficiadores de materiais. Até os entulhos de obras que aterram margens de rios e entopem lixões podem ser moídos e se tornar em agregados para habitações populares. Os restos de comida, cascas de frutas e legumes, dão excelente adubo para horas cultivadas sem agrotóxico a serem feitas em regime de cooperativa nos terrenos vazios e abandonados da cidade, cujos produtos podem contar com a garantia de compra pelas escolas da rede municipal, para a merenda escolar. Mas tudo isso só pode se tornar realidade se for coletado separado na origem.

> Não existe lixo. Existe é desperdício de recursos naturais"

Ismael diz que o acúmulo de lixo em áreas urbanas é um dos grandes fatores responsáveis por inundações e desabamentos, além de constituir ameaça à saúde pública e fator de depreciação da auto-estima e da imagem das cidades, que não conseguem lidar adequadamente com a sua coleta e destinação final.

Saneamento - Com conhecimento de causa, por conta de sua formação profissional, o engenheiro civil Ismael Silva adverte que o maior problema ambiental das cidades é a carência de um sistema de saneamento adequado, o que leva não apenas à morte e contaminação de ecossistemas inteiros, mas aumentam os casos de doenças por veiculação hídrica e a mortalidade infantil.

Assevera que o melhor indicador ambiental de uma cidade deve ser seu índice de mortalidade infantil e do idoso. As empresas que cuidam do sistema de água e esgoto têm um enorme desafio ambiental, pois precisam levar água tratada e rede de esgoto com tratamento adequado a toda a cidade e no menor tempo possível. Por isso, não dá para se pensar apenas no clássico sistema de coleta, transporte e tratamento, que exige grandes investimentos e concentra a poluição em emissários. É preciso pensar também em pequenos sistemas de fossa e filtro que as novas tecnologias têm tornado com eficiência de remoção de mais de 90% da poluição.

O governo, observa Ismael Silva, poderia incentivar estes pequenos sistemas com abatimento na conta de água e esgoto proporcional à poluição que o sistema conseguisse remover. Deveria ainda ser estimulado a formação de consórcios por usuários de água por micro-bacias, à luz da nova lei federal sobre recursos hídricos, para garantir investimentos na recuperação dos mananciais da cidade. Isso é possível com investimentos em reflorestamento e preservação das matas existentes, pois são elas as responsáveis pelos poços e nascentes que abastecem as áreas que não recebem água encanada, adverte Ismael Silva.

Ecossistemas - Salvar os ecossistemas, para o engenheiro civil Ismael Silva, está na pauta do cotidiano e significa assegurar vida com qualidade, sem destruição da natureza, garantindo o desenvolvimento das cidades, gerando postos de trabalho e melhor distribuição de renda.

Assevera que o segundo maior problema ambiental das cidades, sem dúvida, é a destruição de seus ecossistemas, provocada principalmente pelo crescimento desordenado ou até pela falta de limites para o crescimento. Além das queimadas, provocadas por balões ou pela queima do lixo não recolhido, a grande responsável pela destruição dos ecossistemas é mesmo a necessidade de moradia da população, de todas as classes sociais. Não há solução simples ou fácil neste caso, já que não dá para decretar o fim da naturalidade ou proibir o acesso das pessoas à cidade.

Assim, ressalta Ismael Silva, cada novo condomínio ou empreendimento precisa ser analisado com os rigores da lei, estabelecendo-se restrições que permitam o máximo de aproveitamento e preservação dos ecossistemas e das árvores, negociando medidas compensatórias, mitigadoras e reparadoras que levem, no mínimo, a repor em ecossistemas o dobro do que estiver sendo autorizado retirar, tudo num ambiente de transparência e da legalidade, com audiências públicas no âmbito do Conselho Municipal de Meio Ambiente.

Nessas medidas compensatórias, diz Ismael Silva, podem estar desde a recomposição do verde urbano quanto a obrigatoriedade dos interessados em investirem na efetiva implantação das unidades de conservação da cidade. Mas também são importantes outras medidas como o incentivo à criação de RPPNs (Reservas Particulares do Patrimônio Natural) no município, para que os atuais proprietários de áreas florestadas possam ser beneficiados com abatimento de IPTU, além de outras vantagens, como linhas de crédito subsidiadas do Fundo Municipal de Meio Ambiente para investimentos em ecoturismo e preservação ambiental em suas propriedades.

Agenda - *Para se ter soluções singelas, mas significativas na garantia de uma vida melhor, precisa se discutir com os núcleos sociais os problemas de cada um, sempre com o acompanhamento técnico, para que a decisão seja criteriosa.*

Diante de fato de que é imperativo haver participação e não como ocorre hoje, com decisões sendo tomadas nos gabinetes e pela vontade de alguns conglomerados econômicos, é proposto por Ismael Silva que se tenha uma agente ambiental.

Dessa pauta de discussão, o engenheiro civil e deputado estadual diz que é preciso incluir um amplo programa de educação ambiental, que prime pela conscientização da população e estímulo à cidadania participativa, com o Conselho Municipal de Meio Ambiente e a implantação da Agenda 21.

Sugere que as organizações não governamentais exerçam papel fundamental na implantação desse programa. Diz que essas organizações dispõem de técnicas ou profissionais competentes e com experiência e que podem ser parceiras de empresas e governos. Aliás, as empresas, que não respeitam à natureza, têm que ser obrigadas a adoção de medidas compensatórias, por conta da destruição do meio ambiente.

Ele aponta as parcerias com ONGs (Organizações Não Governamentais) como essencial para elaboração de projetos e fiscalização do cumprimento dos acordos de preservação ambiental.

Vê no estímulo ao voluntariado na cidade, como uma forma de despertar o orgulho, pelo lugar em que se vive. Precisamos despertar em cada cidadão o amor próprio por sua cidade, para que ela se transforme numa região aprazível, com qualidade de vida, afirma Ismael Silva, ressaltando que as propostas apresentadas vão garantir novas oportunidades de emprego, assegurando em paralelo condições para o bem-estar. (Cláudio Moreira)

AQUARTELAMENTO

Justiça considera greve ilegal

A liminar foi concedida ontem pelo juiz da 12ª Vara Cível da Comarca de Aracaju

(Fotos: Edinah Mary)

O juiz da 12ª Vara Civil de Aracaju, José Alves, concedeu ontem liminar, em ação cautelar inominada impetrada pelo Estado de Sergipe, declarando ilegal o aquartelamento em que se encontram os policiais militares. Com isso, a partir de agora, o governo do Estado está autorizado a punir imediatamente os lideres do movimento, submeter os oficiais envolvidos a Conselho de Justificação e os demais policiais militares, que liderarem o movimento, a Conselho de Disciplina.

A liminar foi concedida pelo juiz às 15h30 de ontem e a partir de agora os policiais militares que faltarem ao serviço, sem justificativa, serão considerados como tendo aderido ao aquartelamento e estarão passíveis de serem punidos disciplinarmente.

O governador Albano Franco garantiu ontem que desta vez não vai transigir e negociar com os policiais enquanto o movimento continuar, como ocorreu em setembro do ano passado, quando ocorreu movimento semelhante.

Tropas federais - O governador não descarta a possibilidade de requisitar tropas federais para garantir a segurança da população. Ontem de manhã, Albano conversou por telefone com o comando da 6ª Região Militar e com o comandante do 28º Batalhão de Caçadores, coronel Silveira.

O governador entende que a greve não é reivindicatória, mas "contestatória" a autoridade do comandante da PM, coronel *Antônio Alcântara*.

Segundo o governador, nesses seis anos de governo, os PMs tiveram um reajuste salarial de 178%, para uma inflação de 68%, e hoje possui a segunda melhor remuneração do Nordeste. De acordo com Albano Franco, o menor salário de um cabo na PM de Sergipe - uma das mais baixas patentes - é de R$ 721,00, enquanto um contador de nível superior do Estado, com 25 anos de serviço recebe R$ 740,00.

Aquartelados - O comando de greve dos policiais militares irá aguardar uma conversa que será mantida na manhã de hoje entre o deputado federal José Teles de Mendonça e o governador Albano Franco, para decidir se continuam ou não com o aquartelamento.

Segundo informações dadas na noite de ontem pelo sargento Luiz Ricardo, presidente da Associação dos Sargentos da Polícia Militar do Estado de Sergipe, os sargentos que estão lotados no Batalhão de Itabaiana, não concordam com a paralisação.

De acordo com Ricardo, os sargentos querem continuar trabalhando normalmente, enquanto o comando negocia com o governador os itens que faltam ser cumpridos da pauta de reivindicação.

O governador entende que a greve não é reivindicatória, mas "contestatória" a autoridade do comandante da PM

Conforme o presidente da Associação dos Sargentos, na conversa mantida entre o comando paredista e o deputado José Teles, ficou acordado que os policiais militares fariam a segurança do micareta de Itabaiana, como estava previsto, com o objetivo do deputado intermediar a conversa entre eles e o governador.

Enquanto o encontro entre o deputado e Albano Franco não acontece, os militares irão continuar aquartelados no Centro de Formação e Aperfeiçoamento de Praças (CEFAP). Durante todo o dia de ontem, todas as viaturas que circulavam na Grande Aracaju, foram recolhidas ao Cefap.

Segundo o comando de greve, quase todos os militares aderiram ao movimento paredista, a exemplo dos batalhões, companhias e destacamentos.

O aquartelamento foi decidido durante uma assembléia geral ocorrida na tarde de anteontem, na Associação dos Oficiais da Polícia Militar do Estado de Sergipe.

As 6 horas da manhã de ontem quando o movimento foi iniciado, todos os militares se dirigiram ao Cefap, até mesmo, os que trabalham nos postos comunitários, e os que fazem a **guarda do Quartel Geral da PM**.

A reunião que estava prevista para acontecer entre o Comando e o oficialato, acabou não ocorrendo, em decorrência da ausência dos oficiais, por estarem aquartelado.

Viaturas da Polícia Militar são recolhidas ao pátio do CEFAP

Polícia Militar esclarece

No início da noite de ontem, o comando geral da Polícia Militar distribuiu nota à imprensa, informando sobre a decisão que foi adotada. Consta da nota:

POLÍCIA MILITAR DO ESTADO DE SERGIPE
COMUNICADO

A Polícia Militar do Estado de Sergipe, tendo em vista o movimento de aquartelamento iniciado na manhã do dia 27 de abril (sexta-feira), vem a público esclarecer o seguinte:

1 - Que o Exmº Sr. Juiz da 12ª Vara Cível da Comarca de Aracaju, acatando pedido de liminar, em ação cautelar inominada, impetrada pelo Estado de Sergipe, ordena que seja dissolvido o estado de aquartelamento em que se encontram os servidores militares do Estado de Sergipe, determinando, em conseqüência, o imediato retorno deles às suas respectivas funções, sob pena de lei, tudo até anterior deliberação.

2 - Que em decorrência desse fato e, de acordo com o disposto no Art. 34, § 5º da Constituição Federal, que proíbe ao militar a sindicalização e a greve, resolve adotar as seguintes medidas para restabelecer o serviço indispensável de policiamento ostensivo, salvaguardando o direito à segurança da sociedade sergipana, conforme prevê a legislação em vigor:

a - Punição imediata dos lideres do movimento;

b - Submeter os Oficiais envolvidos a Conselho de Justificação e os demais policiais militares, que liderarem o movimento, a Conselho de Disciplina;

c - A partir desta data, os policiais militares que faltarem ao serviço, sem justificativa, serão considerados como tendo aderido ao aquartelamento e estarão passíveis de serem punidos disciplinarmente;

d - Conforme prevê a lei, será suspenso o pagamento do adicional de desempenho aos policiais militares faltosos.

Aracaju, 27 de abril de 2001

Comando Geral da Polícia Militar

Vereador preocupado com segurança dos sergipanos

A insatisfação dos policiais militares de Sergipe causa preocupação ao vereador Evando Franca, PTB, que torce para que governo e policiais cheguem a um ponto comum, para que os sergipanos possam andar tranqüilos nas ruas.

Como a maioria dos trabalhadores não tem carro, há necessidade de usar ônibus e com o aquartelamento dos policiais, os rodoviários se manifestaram a favor de não trabalhar, a partir da meia noite, com receio de assaltos, não querendo arriscar a própria vida. Esse fato deixa a situação mais crítica, porque eles não têm como retornar para casa de táxi, porque ganham pouco e a pé se torna mais arriscado, portanto, tem que haver o bom senso e sensibilidade suficiente, para que se negocie o fim do impasse, aconselha Evando Franca, preocupado com os sergipanos e, sobretudo, com os aracajuanos, aos quais representa na Câmara Municipal.

Para ele, os trabalhadores de bairros mais afastados do centro e com maior incidência de violência, serão os mais prejudicados. Não quero entrar no mérito da questão, apenas acho que com o diálogo se chega a bom termo e é isso que toda sociedade espera, disse Evando Franca, ressaltando que compreende o descontentamento dos policiais, porque só quem pode saber de suas necessidades é a pessoa que está com deficiência de recursos.

Em virtude do número elevado de trabalhadores que são obrigados a usar os ônibus, para o deslocamento de casa para o trabalho e vice-versa, Franca está apreensivo, acreditando numa solução imediata do problema. Tem que ser para o bem de todos nós, disse, acrescentando que sua expectativa é de que os policiais tenham suas reivindicações atendidas e a população receba de volta a segurança de que tanto necessita nas ruas.

Delegacia realiza balanço

Somente este ano já foram registradas 750 ocorrências na Delegacia Especial da Mulher, criada em 1986, o que dá uma média de 50 por dias. No ano passado foram cerca de 3.800. A maior parte das queixas está relacionada a ameaças, difamações e lesões corporais.

A delegacia funciona de segunda a sexta-feira, das 07:00 às 18:00 horas, na Avenida Barão de Maruim, 588, com um quadro formado por duas delegadas, sendo um titular e outra adjunta, uma assistente social, psicóloga e outros funcionários. Na maioria dos casos é aconselhado o acompanhamento psicológico, mas em alguns deles é realizada a investigação criminal e o caso é transferido para a justiça, explica a delegada titular Maria Guadalupe de Farias.

Guadalupe explicou que cerca de 70% das mulheres que prestam queixa na delegacia não querem a abertura de inquérito, porque são dependentes financeiramente dos acusados. Além do trabalho de orientação, são prestados outros serviços pela delegacia, sempre solicitados em encontros de associações de mulheres, de moradores e de organismos que tratam da questão da mulher. A delegacia se encarrega de prestar esclarecimentos sobre como as vítimas de qualquer tipo de crime devem proceder", acrescentou.

Um fato curioso citado por Guadalupe é que nos primeiros anos de funcionamento da unidade, de cada 100 mulheres que procuravam a delegacia 2% eram de classe média. Hoje esse percentual cresceu para uma média de 30%. Ela explicou que quando os homens são intimados sentem-se constrangidos, mas a maior parte deixa a agressividade de lado.

O julgamento de Luiz Delfino e Felix terminou às 5 horas da madrugada

JULGAMENTO

Ex-prefeito de Cedro é condenado a 19 anos

Depois de 21 horas de julgamento, o Conselho de Sentença do 2º Tribunal do Júri, condenou por cinco votos a dois, o ex-prefeito de Cedro de São João, Luiz Delfino de Souza, a 19 anos, dez meses e 15 dias de reclusão em regime fechado, e o pistoleiro Nilton Félix, o **Nilton da Tapera**, a 22 anos, três meses e 15 dias de reclusão. Os dois réus foram julgados por terem participado do assassinato do promotor de Justiça de Cedro de São João, Valdir de Freitas Dantas, de 41 anos. O crime aconteceu na manhã de 19 de março de 98, quando a vítima fazia cooper na rodovia que liga Cedro a BR-101.

Luiz Delfino foi condenado por ter sido o autor intelectual do crime, enquanto que, Nilton Félix por ter executado o assassinato e ocultado o cadáver da vítima. O assassinato do promotor foi desvendado pelo delegado Marco Passos e sua equipe de policiais.

De acordo com os autos do processo, o crime começou a ser elucidado, depois que o ex-procurador da Prefeitura de Cedro de São João, Cléber Gonçalves de Melo, o **Bochudo**, passou a procurar Marco Passos, chegando a se oferecer para realizar investigação paralela, para identificar o mandante e os pistoleiros.

O delegado desconfiado de que o advogado sabia algo a respeito do crime, em decorrência de apresentar um certo nervosismo, ele resolveu solicitar do juiz Anselmo Oliveira, a decretação da prisão temporária do procurador, sendo prontamente concedida.

Bochudo ao ser interpelado pelo delegado na Delegacia de Homicídios, acabou revelando a identificação do mandante e dos pistoleiros. Conforme os autos do processo, ele teria denunciado como participantes do crime, o soldado PM Ruy, e o pistoleiro alagoano Nilton Félix.

Conforme os autos, ele teria dito ainda a polícia, que suspeitava que o mandante teria sido o ex-prefeito Luiz Delfino, em decorrência dele ter sacado da prefeitura R$ 9 mil em três parcelas, sendo a primeira de R$ 2 mil, a segunda de R$ 3 mil, e a terceira de R$ 4 mil, para o pagamento dos possíveis executores.

Luiz Delfino depois de ter sido apontado como autor intelectual do crime, foi preso pela polícia, por possuir em sua casa, uma pistola 9 mm (uso exclusivo das Forças Armadas), e um rifle Wischester, calibre 44 (papo amarelo).

Foram indiciados também no processo, o PM José Honorato Neto, o pistoleiro pernambucano Enock, o PM Rui Oliveira dos Anjos, PM Ricardo e o juiz aposentado Francisco Novais.

O júri foi presidido pela juíza Aidil Oliveira Teixeira, da 10ª Vara Criminal Na manhã de ontem, os dois réus ao serem interpelados pela juíza Aidil Teixeira, da 10ª Vara Criminal, e teve como promotor Rogério da Silva, sendo o assistente da promotoria, o advogado Saulo Eloy. Os advogados Evaldo Campos e José Cláudio defenderam o ex-prefeito Luiz Delfino, enquanto que, o advogado alagoano Danilo Cavalcante defendeu Nilton Félix.

Crime - De acordo com os autos do processo, Valdir de Freitas Dantas fazia o seu cooper pela rodovia que dá acesso a cidade de Cedro de São João, quando dois homens em uma moto o mataram com dois tiros de revólver calibre 38 pelas costas.

A vítima ao cair ao chão, um dos assassinos a queima-roupa, deflagrou mais um tiro, acertando a cabeça do promotor. Depois de Valdir ter sido assassinado, os homicidas jogaram o seu corpo em um despenhadeiro, ocultando o cádaver da vítima.

Os dois condenados Luiz Delfino e Nilton Félix depois de julgados, foram recambiados para o presídio de Tobias Barreto, para cumprirem a pena imposta pela Justiça.

Parlamentar temeroso com paralisação dos militares

Ninguém suporta viver de promessas e a insatisfação dos policiais militares de Sergipe é compreensível, porque eles vêm tentando negociar com o governo do Estado melhorias salariais e só recebem propostas. A população sofre com esse quadro, mas, infelizmente, os trabalhadores devem compreender que segurança também inclui policiais bem pagos e com boas condições para o cumprimento da missão, afirma o advogado-vereador Mendonça Prado, PFL, preocupado com os sergipanos, que estão intranqüilos, por causa da intransigência do governo estadual.

O parlamentar só espera que os policiais mantenham o mínimo de efetivo, para que os sergipanos não fiquem totalmente à mercê dos bandidos, posto que isso é um fator negativo para o aquartelamento, uma vez que a sociedade, mesmo compreendendo as razões da manifestação, não aceitará ficar sem segurança.

Mendonça diz que o governo estadual só tem negociado sob pressão legítima. Ele poderia evitar todo esse constrangimento, mas prefere ficar testando a paciência dos policiais e quer vencer pelo cansaço. Ele conseguiu que os militares cansassem das promessas governamentais e mostram unidade e que querem negociar, mas não concordam com o tratamento que está sendo dispensado para a corporação.

Prado alerta que é preciso abrir um canal constante de negociações entre governo e servidores. Estamos assistindo uma categoria sem reajuste salarial há seis anos e sendo obrigada a pagar pela inflação que existe na prática e que o governo de FHC esconde nos dados oficiais, disse.

Os salários não dão para os policiais, sobretudo, soldados e cabos cumprirem com suas obrigações e terminam passando por caloteiro, quando sabemos que são pessoas sérias e cumpridoras dos seus deveres, mas não podem fazer milagre e nem fabricar dinheiro, para que suas necessidades sejam supridas. Quem trabalha merece salário digno e isso não está acontecendo, contradizendo o slogan do governo, que é "gente em primeiro lugar", completou Mendonça Prado, que defende reabertura das negociações e salários dignos.

100 anos do Prêmio Nobel

Ubirajara Bittencourt Santana

O ano de 1901 é marcado por grandes conquistas no mundo científico, no Brasil, é criado o Instituto Butantan por iniciativa do médico Emilio Marcondes Ribas, onde começa a produzir a primeira série de soros e vacinas antipestoses e a primeira série do soro antiofídico, enquanto isso na Europa, o russo Piotr Liében prova experimentalmente a pressão da luz; o inglês John Ambrose Fleming e o italiano Guglielmo Marconi realizam a primeira transmissão de rádio entre a Inglaterra e Canadá; o japonês Jokichi Takamine isola a epinefrina, também chamada de adrenalina; surge nos Estados Unidos a lâmpada de mercúrio; é realizada na Suécia em 10 de dezembro de 1901 a primeira edição do prêmio Nobel, "o Prêmio Máximo da Ciência e da Paz". O primeiro prêmio de Física foi para o alemão Wilhelm

Konrad Roentgen pela descoberta dos raios X em 1895 (dois anos depois já é utilizado aqui no Brasil, e curiosamente aqui na Bahia em 1897), o de Química foi para o holandês Jacobus Henricus Van't Hoft, pela descoberta de leis da dinâmica e da pressão osmótica; o de Medicina e Fisiologia foi para o bacteriologista alemão Emil Von Behring, pela descoberta da antitoxina diflérica em 1890; o de Literatura foi para o poeta francês René Francois Armand Sully-Prudhomme pelo conjunto de sua obra, principalmente seus dois Livros de poemas; as experiências de 1866 e As Solidões de 1869; o da Paz foi para dois reformadores sociais: Jean Henri Dunant [suíço] pela fundação da Cruz Vermelha Internacional em 1863, pela criação da convenção de Genebra, e também, para o Francês Frederic Passy por fundar uma sociedade para a paz na França. Não houve entrega ao de Economia, porque só foi instituído em 1969. O prêmio Nobel foi criado atendendo a um desejo manifestado por Alfked em seu testamento. Ele especificou os campos de atividade que desejava incluir: Física, Química, Fisiologia e Medicina, literatura e a paz. O prêmio consiste em uma medalha de ouro, um diploma e uma soma variável em dinheiro, que no ano passado foi de quase hum milhão de dólares. Os vencedores são selecionados pela Academia Real de Ciências [Física, Química, Economia], pelo Instituto Carolingio

[Medicina e Fisiologia], pela Academia Sueca de Letras (literatura) e por um comitê escolhido pelo parlamento Norueguês [Storting] o prêmio da paz. O prêmio pode ser repartido em até três vencedores.

Entre os fatos mais curiosos da história do Nobel, aconteceu na cerimônia de entrega do prêmio de medicina em 1952, levada pela mão do pai, uma garotinha ofereceu ao Dr. Selman Wakman cinco cravos vermelhos. Era um agradecimento. Os cinco cravos simbolizavam os cinco anos vividos pela menina desde que fora salva pela estreptomicina, o primeiro antibiótico eficaz contra a tuberculose.

Nesses cem anos, o prêmio Nobel vem acompanhando as principais conquistas da ciência e da tecnologia e estimulando a paz entre os homens. Numa rápida olhada da relação dos trabalhos premiados em Medicina e Fisiologia, nos mostra o aparecimento das novas drogas milagrosas, como a insulina [1923], as sulfas [1939], a penicilina [1945], a cortisona [1950] e também o desenvolvimento de técnicas revolucionárias, desde os primeiros progressos significativos em "sutura vascular", transplantes cirúrgicos de órgãos [1912] até o aparecimento dos eletrocardiogramas [1924] e os últimos avanços da tomografia computadorizada [1979]. Não faltam, igualmente os marcos da pesquisa fundamental, como a determinação da estrutura molecular do ácido desoxirribonucléico [DNA], que transmite as informações fundamentais dos seres vivos [1962]. Na Química, a história se repete, desde a descoberta do hélio e dos gases raros em 1904 até as últimas pesquisas que permitem a observação e compreensão das reações químicas em sua essência molecular. Na Física, além da descoberta revolucionária dos raios X, foi também premiadas: a fotografia em cores [1908], a teoria dos quanta [1918], o transistor [1956], a tecnologia dos laser's [1957], a holografia [1971], a supercondutividade [1972 e 1987]. Durante esses cem anos houve alguns raros esquecimentos notáveis, como o russo Dmitri Mendeleiev, da tabela periódica dos elementos; do cirurgião sul-africano Christiaan Barnard pelo primeiro transplante cardíaco; do médico e microbiologista polonês Albert Sabin, o da vacina oral contra a poliomielite; o biólogo americano Gregory Pincus criador da pílula anticoncepcional; o líder pacifista indiano Mahatma Gandi, personalizou a paz em sua concepção mais ampla. O Nobel perdeu a chance de reconhecê-lo e tornou-se menor. Neste ano estamos concorrendo pela quarta vez ao Nobel da Paz através da Pastoral da Criança, entre os candidatos, Bill Clinton e Fidel Castro [belicistas arrependidos]. Chegou a hora de transformar a espera e a esperança em empenho e dedicação a favor do reconhecimento internacional de nossos cientistas, numa mobilização da sociedade civil, dos ministérios: Ciência & Tecnologia, Cultura, Educação e Saúde, incluindo nossas representações diplomáticas, só assim poderemos modificar este panorama. Quanto maior o número de pessoas que se dedicam a uma determinada atividade, maior a possibilidade de aparecer uma figura excepcional, não é à toa que Pelé surgiu no Brasil.

• Ubirajara Bittencourt Santana, é pesquisador independente.
Cx. Postal 7296 - Ag. Pituba, Salvador - Bahia - CEP. 41.811.970
Telefax: 71-452-4937
E-mail: nobelbira@ig.com.br
Bira-santana@bol.com.br

VIAÇÃO SANTAMARIA
O PASSAGEIRO EM PRIMEIRO LUGAR

Com o prazer de presenciar a harmonia no ambiente de trabalho, a *Viação Santa Maria* propicia mensalmente um delicioso café da manhã, aos seus colaboradores, com a participação de palestrantes habilitados em diversas áreas.
Palestrantes: Dra. Helena Ramalho
Dra. Fátima Cavalcante
Dr. João Teles
Tema: Higiene Bucal

PLENÁRIO GS

Rita Oliveira (interina) e-mail: rittaoliveira@uol.com.br

Pesquisa

Foi tabulada ontem uma pesquisa interna encomendada pelo governo do Estado para o Senado Federal e o governo, em 2002.

• Pela pesquisa induzida, o ex-governador João Alves Filho (PFL) lidera a preferência do eleitor para o governo, com 40%, o ex-prefeito João Augusto Gama (PMDB) aparece em segundo lugar, com 20%, e em último o vice-governador Benedito Figueiredo (PMDB), com apenas 6%.

Pesquisa1

Já para o Senado Federal, aparece em primeiro lugar o senador Antônio Carlos Valadares (PSB), com 38%, o governador Albano Franco (PSDB) vem em segundo, com 27%, o prefeito de Lagarto Jerônimo Reis (PSDB) aparece em terceiro, com 11%, e o senador José Eduardo Dutra (PT) em quarto lugar, com 10%.

• Nessa pesquisa, também foram colocados os nomes de Marcos Prado e Djenal Queiroz, que podem ser candidatos ao Senado pelo PFL. Prado teve 4% das intenções de votos e Djenal 3%.

Proposta

Foi construída ontem à tarde uma proposta de adequação salarial dentro da Polícia Civil, que já foi encaminhada à Secretaria da Administração para que avalie o impacto dentro da folha do Estado.

• Essa proposta foi formalizada durante uma reunião na SSP, com a presença do secretário João Guilherme, do Superintendente da Polícia Civil, Marcos Passos, do Sinpol e do deputado estadual Augusto Bezerra (PMDB).

Equiparação

Augusto Bezerra ressalta que essa proposta de adequação salarial não é aumento, apenas uma equiparação de salário entre aqueles que trabalham na Polícia Civil.

• O deputado acredita que não haverá grande impacto na folha do Estado e que o governador Albano Franco, ciente disso, deverá encaminhar o projeto de lei à Assembléia Legislativa já na próxima semana.

CPI do Lixo

O vereador Marcélio Bonfim entrará, na próxima quarta-feira, com pedido de instalação da CPI do Lixo

• Explica Marcélio que já tem as assinaturas necessárias para pedir a CPI, só não tendo solicitado antes por duas razões: precisar coletar mais dados e a doença da sua mãe, que se submeteu a três pontes de safena.

Coerência

O vereador Antônio Samarone (PT) já assinou requerimento de Marcélio Bonfim, propondo a CPI do Lixo, que visa constatar irregularidades no contrato da Torre com a Prefeitura de Aracaju.

• Samarone afirma que assinou a CPI para manter a sua coerência. Ele deve ser o único do PT a assinar o requerimento.

Albano: mais complicações

O governador Albano Franco (PSDB) não terá só como problema, no momento, a greve da Polícia Militar e a luta dos oficiais da PM em querer a exoneração do comandante da corporação, o coronel Antônio Alcântara.

• É que o presidente do Tribunal de Justiça do Estado de Sergipe, desembargador Antônio Góes, cobra do governador Albano Franco (PSDB) o pagamento da Unidade Referencial de Valores (URV) dos funcionários do Poder, por decisão do Supremo Tribunal Federal (STF).

• O valor a ser pago corresponde a cerca de R$ 30 milhões, tendo em vista que o presidente Antônio Góes quer estender o pagamento da URV aos demais servidores que não foram representados pelo Sindicato dos Servidores Públicos do Judiciário, há 7 anos, quando recorreu junto ao STF para receber a Unidade Referencial de Valores.

• Explica o desembargador que o valor que seria pago aos servidores que recorreram ao STF para receber a URV corresponde a apenas R$ 12 milhões. Mas como quer estender o ganho para o pessoal que não participou da ação do sindicato junto ao Supremo, o valor sobe para aproximadamente R$ 30 milhões.

• Revela Antônio Góes que preocupado com a situação dos funcionários da casa, que há mais de sete anos aguardam a decisão para pagamento, manteve um contato recente com o governador. "Na oportunidade, informei que a matéria já estava transitando em julgado e que não adiantava o Estado protelar mais o prazo".

• Disse que entregou ao governador a relação dos servidores que têm direito a receber a URV. "Albano prometeu encaminhar a relação para a Procuradoria do Estado ou para a Secretaria da Fazenda para checagem há três semanas e ainda não tive nenhum retorno".

• O presidente do TJ informa que com a decisão do STF e a sua autorização para pagar a URV dos servidores, o governo só tem de se preocupar agora é com a forma de pagamento. "Se o pessoal tiver de ir a precatório, será um Deus nos acuda. Estou tentando extra-judicialmente junto ao Executivo encontrar uma forma de pagamento para os sindicalizados. Se não conseguir, vou aguardar a decisão do Supremo. Quando o processo retornar, vai decidir o precatório".

• Revela o presidente que a morosidade da solução do assunto o preocupa. E cita exemplos de casos como intervenção do Estado que até hoje continuam sem soluções.

• Conclui lembrando uma frase que disse durante o seu discurso de posse no TJ: "infeliz do cidadão que tenha que lutar contra a pessoa jurídica, direito público, União, Estado, município e seus desmembramentos".

• A URV dos servidores do Tribunal de Justiça será mais uma dor de cabeça para Albano.

Solidários

Na próxima segunda-feira não haverá sessão plenária na Câmara Municipal de Aracaju.

• Os vereadores vão acompanhar Francisco Gualberto (PT) até o Ministério Público, onde prestará esclarecimentos sobre a declaração pública que fez dizendo que uma empresa que devia R$ 3 milhões de imposto à Prefeitura de Aracaju foi beneficiada pelo então prefeito Gama (PMDB), tendo pago apenas R$ 600 mil.

O autor

Foi o deputado estadual Gilmar Carvalho (sem partido) quem solicitou ao Ministério Público que cobrasse de *Francisco Gualberto (PT)* o nome da empresa que foi beneficiada pelo então prefeito Gama.

• Se Gualberto não tiver o nome, estará em maus lençóis. Até porque ele declarou que quem passou essa informação foi o secretário municipal de Finanças, Nilson Lima, que publicamente negou.

Fabajur

Foi destituído ontem da presidência da Fabajur, Eduardo Ramos Gomes, por unanimidade dos votos dos delegados. Ele é acusado de praticar irregularidades administrativas.

• Foi indicado como presidente, Magnaldo Santos, que ficará no cargo até 2002. O eleito promete manter os convênios e regularidades.

• Magnaldo tem o apoio do ex-presidente Manoel Barros.

Destino

O deputado estadual Gilmar Carvalho (sem partido) deve se filiar a um partido pequeno ou até mesmo ir para o PDT, se quebrar algumas resistências de amigos.

• O presidente do PDT, José Almeida Lima, diz que não vê reação contrária a filiação de Gilmar no partido. E acha que no momento o expetista não pensa em ingressar em outra sigla, porque está em processo de recurso junto ao PT.

Aquartelamento

Cerca de 4 mil policiais militares estão em greve por um plano de carreira e aumento salarial. Apenas 800 homens estão fazendo a segurança dos bancos e presídios.

• Até o clássico Sergipe e Confiança, marcado para terça-feira, foi adiado por falta de policiamento.

• O governador Albano Franco avalia que o momento é de diálogo, entendimento, serenidade e equilíbrio dos que fazem a Polícia Militar.

Sem entender

O vereador Mendonça Prado (PFL) disse que não entende o ex-prefeito João Augusto Gama (PMDB).

• Afirma que enquanto Gama declara que não teme qualquer CPI, porque fez uma administração transparente, manda interlocutores para esfriar a questão da *CPI da Norcon*.

• Na bolsa de aposta, a CPI da Norcon, proposta por Mendonça, jamais sairá do papel.

CEAC

A partir de julho estará em funcionamento a primeira unidade do Centro de Atendimento ao Cidadão, no Shopping Riomar.

• O governo do Estado assegura que haverá uma melhoria da prestação de serviço dos órgãos públicos estaduais, disponibilizando mensalmente mais 45 mil atendimentos ao cidadão em um só local.

• O CEAC será a revitalização do Shopping Jardins.

Rotina

O prefeito Marcelo Déda (PT) continua muito próximo do governador Albano Franco (PSDB). E não faz questão de esconder isso

Na comemoração dos 35 anos da Cehop, Déda e Albano Franco chegaram juntos e permaneceram juntos, como já vem acontecendo em vários eventos.

O governador chegou até a apresentar Déda como prefeito de Aracaju, ao ministro do Desenvolvimento Urbano, Ovídeo de Ângelis.

Normal

O ex-prefeito Almeida Lima (PDT) afirma que não vê como novidade a "intimidade" do prefeito Déda com o governador Albano Franco.

"Sempre vi e denunciei isso. Acho possível ele ser o candidato do governador para sucedê-lo em 2002, mas de forma obscura e não declarada, pois Deda não vai querer perder a sua vida política como aconteceu com todos os outros que se aproximaram de Albano".

Interventor

O governador Albano Franco assinou no início da noite de ontem decreto nomeando o procurador de Justiça, Fernando Matos, como o interventor da Prefeitura de Canindé do São Francisco.

Albano tinha convidado antes o secretário chefe da controladoria geral do Estado, José Augusto Rezende. Que por questões familiares não aceitou.

É FOGO

• Os 10 prefeitos do PPS e vereadores voltarão a se reunir com a primeira-dama, Leonor Franco, em maio, em data a ser definida.

• Na pauta do PPS da primeira-dama os caminhos para 2002 e avaliação de como está sendo administrado o partido em Sergipe.

• Almeida Lima diz que está cedo para definição de cargos em 2002. Mas garante que é candidato.

• Já na segunda quinzena de maio os vereadores deverão estar com seus gabinetes, na rua Pacatuba, no antigo prédio da Fundesp. Só falta a mobília.

• De Almeida Lima: "Marcelo Déda no governo, e com Albano Franco, está mais para mineiro do que para PT".

• Augusto Bezerra acredita em um entendimento entre o vice-governador Benedito Figueiredo e o ex-prefeito Jackson Barreto na eleição do Diretório Estadual do PMDB, no dia 20 de maio.

• Desde a quinta-feira que o governador Albano Franco não está muito amável com a imprensa. Vem se negando a conceder entrevista.

• Quem também não fala nada com a imprensa, já de muito tempo, é o comandante da PM, coronel Antônio Alcântara.

• Na próxima quarta-feira, às 9 horas, haverá uma nova reunião da CPI do Ipes. Serão ouvidos mais funcionários do instituto.

• Na segunda-feira será normal o expediente nas repartições públicas e na Assembléia Legislativa. Quem queimar será por conta própria.

IMPOSTO DE RENDA

Quem tem CPF cancelado pode declarar

Também serão aceitos ajustes com incorreções, como nome ou data de nascimento

Brasília (AE) - A Receita Federal vai aceitar, nos três últimos dias para o encerramento do prazo de entrega, as Declarações do Imposto de Renda da Pessoa Física (IRPF) 2001 de contribuintes, cujo Cadastro da Pessoa Física (CPF) esteja cancelado. Também serão aceitos ajustes com incorreções, como nome ou data de nascimento que não condizem com os registros do Fisco. Até a última quarta-feira, 211 mil declarações haviam sido rejeitadas pelo programa da Receita na Internet, na hora em que o ajuste estava sendo enviado pelo contribuinte.

Segundo o coordenador nacional do Programa do Imposto de Renda (PIR), Luiz Carlos Rocha de Oliveira, as declarações com erro que forem recebidas nesses dias serão armazenadas na chamada "malha cadastro", e não serão processadas até que os contribuintes regularizem sua situação com a Receita, principalmente em relação ao CPF. O recadastramento do CPF é feito nas agências do Banco do Brasil, da Caixa Econômica Federal ou dos Correios, mediante taxa de R$ 4,50.

O prazo de entrega da declaração 2001, referente aos ganhos obtidos no ano passado, termina na próxima segunda-feira e não será prorrogado. O ajuste pode ser enviado pela Internet (www.receita.fazenda.gov.br). Os bancos aceitam declarações em disquete e os Correios, em formulário de papel. Os contribuintes que não fizerem a declaração dentro do prazo terão de pagar multa mínima de R$ 165,74 ou 1% do valor total do imposto devido.

O prazo para a entrega da declaração 2001 termina na próxima segunda-feira

Apenas ontem a Receita Federal havia recebido mais 2 milhões de ajustes, totalizando 9,5 milhões de declarações entregues. A projeção é que, neste ano, sejam enviadas em torno de 1 milhão a mais de ajustes em relação ao ano passado, quando o volume chegou a 12,5 milhões.

Esse crescimento, em parte, deve-se à aprovação da lei que permite à Receita solicitar, sem autorização judicial, os dados da Contribuição Provisória sobre Movimentação Financeira (CPMF) para cruzar com os fornecidos nas declarações de imposto de renda. "Isso pode fazer com que muitos contribuintes queiram entregar suas declarações para não correrem riscos", disse Oliveira.

Pagamento on line - Até a tarde de ontem, a Receita Federal havia registrado 244 transações de pagamento de tributos e contribuições federais feitos pela Internet. No total, entraram na conta do Fisco R$ 136,7 mil nos primeiros quatro dias de operação desse sistema. Por enquanto, o pagamento on line beneficia apenas os correntistas do Banco do Brasil, mas ao longo do ano mais instituições financeiras das 60 cadastradas pela Receita estarão desenvolvendo o programa compatível para fazer essas transações.

Alta do IPCA deve chegar a 0,6%

Rio (AE) - O Índice de Preços ao Consumidor Amplo-15 (IPCA-15) de abril ficou em 0,50%, ou 0,14 ponto porcentual acima do resultado de março, que foi de 0,36%. Este resultado aponta para uma inflação de 0,6% em abril, segundo estimativa do BBV Banco.

"Considerando que o acumulado do primeiro trimestre ficou em 1,42% e haverá certamente reajustes de 0,9% nos preços administrados de serviços como energia elétrica e telefone, só restaria 0,11 ponto porcentual por mês para o Banco Central atingir os 4% de meta da inflação", diz o economista Luis Afonso Fernandes Lima, do BBV. O IPCA é o índice usado pelo governo para balizar as metas de inflação e o IPCA-15, calculado da mesma forma, mas em período diferente, ajuda a prever o IPCA.

Segundo Lima, o saldo divulgado ontem ficou 0,1 ponto porcentual acima do esperado. "O Banco Central vai ter de aumentar os juros" afirma Lima. O BBV prevê que a inflação fique em 4,8% este ano e que o BC aumente a taxa básica de juros a Selic, em 0,5 ponto porcentual na próxima reunião do Comitê de Política Monetária (Copom) do Banco Central, em 23 e 24 de maio.

Os juros, porém, não têm efeito nenhum para conter alta de alimentos causada pelo clima e foi essa a principal razão para o aumento do IPCA-15 deste mês, de acordo com o Instituto Brasileiro de Geografia e Estatística (IBGE), responsável pela apuração e cálculo do IPCA e do IPCA-15. O grupo de alimentos subiu 1,58%, contribuindo com 0,35 ponto porcentual dos 0,50% da inflação medida pelo IPCA-15.

Professores preparados para alfabetização rápida

Brasília (AE) - A Câmara dos Deputados está virando vitrine de uma nova proposta de alfabetização de jovens e adultos, capaz de ensinar a ler e escrever em três meses - metade do tempo previsto em programas como o Alfabetização Solidária. Ontem 160 professores e profissionais de outras áreas, de 14 Estados e do Distrito Federal, começaram a aprender essa metodologia, em curso promovido pela Comissão de Educação, Cultura e Desporto, pela Secretaria de Educação do DF e pela Organização Não-Governamental Geempa.

A Prefeitura de São Paulo enviou representantes para acompanharem e testarem a eficácia do curso, que poderá ser aplicado na capital. "A prefeita Marta Suplicy está muito interessada e quer uma análise profunda", disse a assessora técnica da Secretaria Municipal de Educação, Aimar de Andrade.

No ano passado, 127 funcionários de empresas terceirizadas que prestam serviços de limpeza e jardinagem na Câmara foram alfabetizados em três meses. A servente Terezinha de Deus Pinheiro, de 44 anos, chora ao falar no assunto. "Até os 16 anos cursei a primeira série, sempre repetindo de ano. Nunca pensei que fosse aprender depois de velha", contou Terezinha, que agora procura uma escola para continuar a estudar.

O curso de formação de alfabetizadores dura cinco dias, com carga horária de 50 horas. Além das aulas propriamente ditas em plenários e restaurantes da Câmara, estão previstas sessões de cinema, visita a exposição de artes e show musical. "Fazemos com os professores aquilo que queremos que façam com os alunos" explicou a deputada Esther Grossi (PT-RS), integrante da ONG gaúcha Geempa e uma das idealizadoras da metodologia.

Ao contrário do Alfabetização Solidária, que delega a leigos a tarefa de ensinar, a proposta desenvolvida por Esther Grossi é aplicada exclusivamente por professores ou pessoas com curso superior treinadas especificamente para a tarefa. "O leigo não aprende a nova metodologia", afirmou a deputada, que é doutora em psicologia da inteligência pela Universidade de Paris, na França.

Esther Grossi destacou a importância de a alfabetização de jovens e adultos ocorrer em apenas três meses. "Se demora muito, os alunos vão embora", afirmou ela, enfatizando que o combate radical à evasão é outra característica da proposta. "Fazemos um contrato didático e todos os que começam têm que aprender." Os 160 participantes do curso de formação iniciado hoje foram selecionados entre 350 inscritos. Por causa da demanda um segundo curso será oferecido entre os dias 14 e 18 de junho para o que ficaram de fora. A inscrição custou R$ 150,00 e foi financiada, em alguns casos, pelas respectivas secretarias de Educação. A equipe da Geempa vai monitorar durante os próximos três meses o trabalho dos professores treinados. Esther Grossi espera que eles alfabetizem cerca de 3.200 pessoas nesse período.

O curso iniciado ontem não atraiu apenas professores. A procuradora do Instituto Nacional do Seguro Social (INSS) Emília Meireles Barguil veio de Fortaleza (CE) para aprender o novo método. "Meu marido e eu queremos fazer um trabalho social e decidimos alfabetizar adultos", disse ela. "O Brasil tem muita injustiça. O analfabeto é um estranho no próprio País."

Aliados de Jader são investigados

Palmas (AE) - A Polícia Federal decidiu abrir mais três inquéritos contra os irmãos Romildo Onofre Soares, José Soares Sobrinho e Sebastião José Soares, aliados políticos do presidente do Senado, Jader Barbalho (PMDB-PA), em Altamira (PA). Um dos inquéritos pode chegar à conclusão de que os recursos desviados da Superintendência do Desenvolvimento da Amazônia (Sudam) eram para custear campanhas políticas, conforme Romildo chegou a declarar em um telefonema, gravado pela PF.

O delegado Helbio Dias Leite, que investiga as fraudes na Sudam, vai detalhar nos três inquéritos como era o sistema utilizado pelos irmãos Soares para desviar dinheiro, liberado pelo Fundo de Investimento da Amazônia (Finam) para as empresas Paraíso Agroindustrial, Frango Líder e Refrigerantes Xui, todas instaladas em Tocantins. Além dos Soares, outras 12 pessoas, incluindo funcionários da Sudam, laranjas e contadores, serão investigados.

Foi justamente na Paraíso Industrial que a PF e o Ministério Público Federal colheram as principais provas de que os recursos da Sudam foram destinados à campanha política. Em uma conversa entre Romildo e uma outra pessoa identificada como Benjamin, o empresário reclama do atraso na liberação de dinheiro.

Benjamin pergunta para Romildo se ele tem idéia de quando haverá a liberação. Romildo responde: "Não, o negócio é o seguinte: este dinheiro tem que sair antes da campanha, porque uma parte dele eu arrumei para a campanha, entendeu?" Em seguida, ela reafirma: "Um pouquinho (do dinheiro) eu arrumei para a campanha, então é certeza que se chegar esse documento já hoje (dia 21 de setembro do ano passado), é certeza que até terça-feira nos libera."

No mesmo diálogo, Romildo confirma que outros beneficiados com recursos da Sudam - a quem chama de "sudanzeiros" - estão quebrados. "Não saiu dinheiro para ninguém, e nós estamos levando a campanha aqui na marra."

Embraer quer vender aviões para o Irã

São Paulo (AE) - A Embraer e o governo brasileiro começaram a discutir a venda de aviões comerciais da companhia para o Irã. O ministro do Desenvolvimento, Indústria e Comércio, Alcides Tápias, informou que vai se reunir hoje em São Paulo com o embaixador do Irã e com o presidente da Embraer, Maurício Botelho, para tratar sobre esse assunto, já que, atualmente, existem certas restrições políticas e diplomáticas para operacionalizar esse tipo de negócios por causa dos anteriores conflitos entre os Estados Unidos e o Irã. Tápias se referiu às regras impostas pelo governo norte-americano que impedem, por exemplo, a aquisição de certos equipamentos.

Hoje, as aeronaves fabricadas pela Embarer têm um volume significativo de componentes norte-americanos, que, de alguma forma, poderia dificultar essas negociações. "Não conheço quais são essas regras, embora saiba que existam. Por isso, vou me reunir com o embaixador para ver que tipo de restrições são essas e se podem dificultar a venda de aviões da Embraer para o Irã", disse o ministro, que participou em São Paulo do "Destaque Cias Abertas", evento promovido perla Agência Estado. Tápias informou que , ontem, o vice-chanceler iraniano esteve em Brasília, onde informou o interesse do governo iraniano nas aeronaves da Embraer. O ministro explicou também que por enquanto não houve nenhum tipo de definição sobre a quantidade de aviões que podem ser comercializados com aquele país.

Aproveite a promoção sorriso 10

★ COBERTURAS ★
PLANO ESPECIAL

CLÍNICA ODONTOLÓGICA
1. Consultas, Urgências e Exames
2. Restaurações
3. Profilaxias (limpezas)
4. Controle de Placa Bacteriana

ENDODONTIA
1. Tratamento de canal de Incisivo e Canino
2. Tratamento de canal Molar e Pré-molar
3. Remoção de obturação Radicular
4. Remoção de Núcleo Intra-radicular

PERIODONTIA
1. Remoção de Indulto e Tártaro
2. Curetagem de Bolsa Periodontal
3. Gengivectomia
4. Aumento da Coroa Clínica

CLÍNICA CIRÚRGICA
1. Exodontia (extrações)
2. Drenagens de abcessos
3. Biopsia intra-bucal
4. Cirurgia de Torus
5. Correção de Brida muscular
6. Excisão de Rânula, Mucocele
7. Redução, Cruenta, Incruenta

ONDONTOPEDIATRIA
1. Aplicação de Flúor e Selantes
2. Extrações Simples
3. Restaurações em Resina
4. Restaurações em Amálgama
5. Pulpotomia
6. Curativos preventivos

RADIOGRAFIA
1. Periapicais
2. Bite-Wing
3. Oclusal

Prótese com 50% de desconto
Sobre a tabela da CNCC - Comissão Nacional de Convênios e Credenciamentos
Plano Master Light
Cobertura completa do Plano Especial + Aparelho Ortodôntico e Manutenção já incluso
totalmente sem carência

ODONTO SERV
Seu convênio odontológico
Praça da Bandeira, 194 - Centro - Aracaju
Fone: (79) 211-2145

PROGRESSO
TRANSPORTANDO VIDAS COM CARINHO
VIAÇÃO PROGRESSO LTDA. Telefax: (0xx) 79 241-2993
Av. Marechal Rondon, 956 - CEP 49.080-170 - Aracaju/Sergipe
progresso@infonet.com.br

Refrigeração Carvalho Ltda
Especializada em serviços e peças
Consul, Brastemp, Spring, Elgin
Antonio de J. Filho
Qualidade e conforto na temperatura ideal
Unidade interna 42D
Controle remoto sem fio
Rua São Cristóvão, 1312 - Aracaju
Fones: (0xx) 79 214-3497 / 971-3577
Fax: (0xx) 79 211-0924

ODONTO SERV
Seu convênio odontológico
O Melhor Convênio Odontológico do Estado
PLANOS: EMPRESARIAL E INDIVIDUAL
- Coberturas sem carência
- Urgência final de semana e feriados
- Mais de 120 odontólogos credenciados
- Atendimento com hora marcada
- Descontos em clínicas médicas
- Atendimento nos Estados de Sergipe, Alagoas, Bahia e Sergipe
Informações
(0xx) 79 211-2145-211-5825

PAINEL DO SENADO

Senadores já discutem cassação

Depoimento de Arruda serviu apenas para reforçar idéia de propor cassação dele e ACM

Brasília (AE) - O depoimento do senador José Roberto Arruda (sem-partido-DF) serviu para reforçar a idéia de abertura de processo de cassação dele e do senador Antonio Carlos Magalhães (PFL-BA). O que mais irritou os senadores que integram o Conselho de Ética foi a postura, tanto de Antonio Carlos quanto de Arruda, de tentar jogar toda a responsabilidade do episódio nas costas da ex-diretora do Prodasen Regina Célia Borges. Embora tenha sido marcada para a semana que vem uma acareação entre os três, a maioria dos senadores já sinalizou que está com opinião formada sobre o caso: o depoimento mais convincente foi justamente o de Regina Borges e os dois senadores mentiram.

Mais uma vez o Palácio do Planalto respirou aliviado ao final do terceiro depoimento dos principais envolvidos, depois que o ex-líder do governo no Senado confirmou que não mostrou ao presidente Fernando Henrique Cardoso a lista com os votos da sessão secreta que cassou Luiz Estevão. O presidente, que já havia avisado aos seus ministros que evitassem trazer a crise do Congresso para o Executivo, reiterou ontem que eles não façam declarações sobre a violação do painel de votações.

O processo deve se arrastar por mais dois ou três meses, conforme previu o senador Jefferson Péres (PDT-AM), o que poderá trazer ainda mais danos à imagem do Congresso, na avaliação de diversos parlamentares. Mas o sentimento geral é de que, pelo desgaste do tempo, não há como "varrer toda a sujeira para debaixo do tapete porque, embora esse tapete seja grande, a sujeira é maior", conforme comentou o senador Paulo Hartung (PPS-ES).

Antonio Carlos negou que tenha pedido a lista com os votos dos senadores e alegou que não tomou providência quando ela chegou às suas mãos para preservar a instituição. José Roberto Arruda disse que "não roubou dinheiro público" (como Luiz Estevão, que foi cassado) mas apenas cometeu uma "infração regimental" ao "consultar" a ex-diretora do Prodasen.

Nos dois casos, na avaliação dos parlamentares, houve quebra de decoro, uma falta muito grave a ser punida com cassação de mandato e perda dos direitos políticos por oito anos, de acordo com a Constituição. Todos reconhecem, no entanto, que o julgamento desta falta é absolutamente subjetivo já que decoro quer dizer decência, acatamento, moral, honradez, conceitos que podem variar de uma pessoa para outra.

> **Nos dois depoimentos, na avaliação dos senadores, houve quebra de decoro**

Por isso mesmo, embora cada um tenha suas razões para ter mentido, os senadores entendem que a instauração do processo de cassação, primeiro passo para o afastamento de ambos, já é certa e que a o afastamento definitivo de ambos está sendo considerado iminente. Da mesma forma, não aceitam que se "crucifique" Regina Borges que ambos elogiaram sempre e que ocupou diversos cargos de confiança no Senado. Reconhecem nela também a vantagem de ter assumido integral responsabilidade pelos atos cometidos, ao contrário dos dois parlamentares.

CONTRADIÇÕES - Para os senadores, muitas perguntas continuam sem respostas. A principal delas é que ninguém se convenceu de que a ex-diretora do Prodasen ao ouvir "uma consulta" do senador Arruda tenha saído pela madrugada a mobilizar funcionários do Senado a fim de violar o painel de votações. Também acham que há contradição na versão inicial sobre como foi a conversa entre ACM e Arruda, que deu origem a toda essa confusão, se o senador baiano pediu ou não ao ex-líder que fizesse a consulta a Regina ou desse a ordem a ela, como a ex-diretora entendeu.

Os senadores não se conformam também com a atitude de ACM que, se não pediu a lista, não tomou providências ao recebê-la e ainda telefonou para Regina a fim de tranqüilizá-la. Eles questionam ainda que se a preocupação de todos era com a possibilidade de violação do painel, por que não foram tomadas providências para que isso ocorresse.

Ontem, uma outra controvérsia surgiu e o ex-líder do governo caiu novamente em contradição ao ser desmentido pela própria ex-diretora do Prodasen, em um telefonema ao celular do senador Eduardo Suplicy (PT-SP), durante o depoimento. Arruda acabara de negar que na manhã do dia 28 de junho, data da cassação de Luiz Estevão, tivesse recebido uma ligação de Regina para lhe informar se seria possível conhecer os votos dos senadores na sessão secreta.

Ao ouvir isso, pela televisão, ela imediatamente ligou para Suplicy comunicando que dispunha de documentos da Telebrasília que mostravam que às 10h09 daquele dia ela telefonou para Arruda para lhe informar que havia feito o serviço. A ligação, feita para o celular de Arruda, durou 108 segundos. O fato só serviu para agravar a situação do ex-tucano, que insistiu em dizer que não se lembrava do fato.

O senador Arruda não consegue convencer os colegas

Muitas contradições

Brasília (AE) - As contradições das versões dos principais envolvidos na violação do painel, os senadores Antônio Carlos Magalhães (PFL-BA), José Roberto Arruda (sem partido/DF) e a ex-diretora do Prodasen Regina Célia Borges, que motivaram a acareação entre os três pelo Conselho de Ética do Senado.

Violação - Regina disse que Arruda pedira, em nome de ACM, a lista de votação da sessão que cassou o ex-senador Luiz Estevão (PMDB-DF). Arruda disse que apenas lhe fizera uma "consulta" sobre a possibilidade de a violação acontecer. ACM disse que nunca pediu, nem consultou, nem foi informado da prática da violação, até receber a lista de votação, das mãos de Arruda.

Retorno - Regina disse e mostrou documentos provando que, na manhã da sessão, ligara para o celular de Arruda para informar que a violação fora feita. Arruda negou recebimento do telefonema, alegando que seu celular ficara com a secretária.

ACM não se pronunciou sobre o assunto.

Lista - Regina disse que Arruda lhe cobrara, em várias ocasiões, no dia da votação, a entrega da lista, para ser encaminhada a ACM. Arruda negou a cobrança. Disse que recebera telefonema de Regina, dizendo que precisava entregar um documento, e que incumbiu seu assessor Domingos Lamoglia da pegar o documento.

ACM negou as duas versões. Contou que recebeu a lista de Arruda, sem explicar por que a relação lhe fora entregue.

Telefonema - Regina Borges disse que no dia da cassação, após a sessão, recebeu telefonema de ACM, agradecendo a obtenção da lista. Arruda disse ter presenciado, no gabinete de ACM, o telefonema de agradecimento. Não soube explicar por que o agradecimento, uma vez que ele mesmo dissera que o ex-presidente do Senado não pedira a lista. ACM negou o telefonema de agradecimento. Disse que falara com Regina sobre assuntos funcionais.

Adulteração - Regina Borges garantiu que não houve adulteração dos votos dos senadores, mas apenas a quebra de seu sigilo.

Arruda questionou a declaração da ex-diretora e afirmou que "fatalmente ocorreram outras quebras de sigilo" do painel. ACM usou o laudo da Unicamp para afirmar que não houve nenhuma adulteração da votação.

Calvário - Regina Borges relatou vários encontros e telefonemas trocados por ela com ACM e Arruda, depois que a imprensa começou a noticiar indícios da violação do painel. Arruda lhe recomendara sigilo, até "sob tortura". Arruda confirmou encontros, mas os atribuiu à preocupação da ex-diretora com a possível descoberta da fraude feita por ela. ACM negou ter conversado sobre a violação do painel nesses encontros que teriam tratado de assuntos administrativos do Prodasen.

O que ficou sem resposta

Brasília (AE) - O Conselho de Ética e Decoro Parlamentar do Senado já tomou 11 depoimentos para tentar elucidar o escândalo da violação do painel de votações, mas até agora algumas perguntas continuam sem resposta. O que está pendente:

- Se recebeu apenas uma consulta sobre o grau de segurança do painel de votações - como sustenta José Roberto Arruda - por que a ex-diretora do Prodasen Regina Célia Peres agiu como se tivesse recebido uma ordem para conseguir a lista de votação e comandou uma operação para violar o painel?

- Por que a ex-funcionária do Prodasen não procurou o senador Antonio Carlos Magalhães (PFL-BA) para confirmar o pedido que lhe fora apresentado por Arruda em seu nome?

- Se ACM não pediu a lista de votos, por que aceitou receber o documento e ainda telefonou para Regina Borges a fim de tranqüilizá-la e agradecer pelo trabalho?

- Se o seu nome foi usado indevidamente, como sustentou em seu depoimento, por que o ex-presidente do Senado manteve silêncio e não tomou nenhuma medida para punir Regina Borges e Arruda? - Se escondeu a lista para preservar a imagem do Senado e o resultado da votação, por que ACM continuou negando a existência do documento mesmo após a divulgação de laudos da Unicamp comprovando que o painel fora violado e que uma lista com os votos fora extraída?

- Se Arruda também não havia pedido a lista, por que não cobrou uma atitude do então presidente do Senado tendo consciência que havia sido feita uma ilegalidade?

- Se Arruda não pediu a lista, nem deu uma ordem para que fosse conseguida, por que os funcionários do Prodasen trabalharam de madrugada para garantir que o documento fosse conseguido na manhã seguinte?

- Se era só uma consulta, por que o assunto foi tratado com sigilo e urgência, demandando reuniões fora do ambiente de trabalho e encontros furtivos entre Arruda e Regina Borges dentro de um automóvel?

- Se Arruda não pediu a lista, por que recebeu um telefonema de Regina Borges na manhã da sexta-feira, em seu telefone celular?

Jader pode ser investigado

Brasília (AE) - Senadores acreditam que a abertura de um processo de cassação do senador Antonio Carlos Magalhães (PFL-BA) e do ex-líder do governo José Roberto Arruda (sem partido-DF) poderá desencadear outro, que acabará envolvendo o presidente da Casa, Jader Barbalho (PMDB-PA). O próprio presidente Fernando Henrique Cardoso já previu esse desfecho para alguns interlocutores mais próximos. O instrumento para isso, avaliam senadores, teria de ser a CPI da Corrupção, que está sendo articulada por partidos de oposição.

O líder de uma dessas legendas aposta em duas frentes que poderão levar ao presidente do Congresso. Uma delas é a CPI. Outra, as investigações que estão sendo feitas pelo Ministério Público. "O caminho ainda não está claro, definido, mas deve ser nesse sentido." Um outro parlamentar de oposição lembra das "vantagens" que a abertura da comissão traria no caso de Jader: possibilidade de quebra de sigilo bancário, fiscal e telefônico.

O senador José Eduardo Dutra (PT-SE) lembra que o Conselho de Ética não tem instrumentos para apurar as acusações contra Jader Barbalho. "A relação do Jader com a Sudam tem de ser apurada por uma CPI." Um outro senador aposta na quebra do sigilo bancário como forma de provar que Jader estaria envolvido com os desvios de recursos da Sudam. Um parlamentar da base aliada também raciocina na mesma linha, acreditando na cassação de Jader. "Se caírem os dois (ACM e Arruda), o PFL e o PSDB, no dia seguinte, colocam o Jader na linha de tiro."

Acareação encerra processo

Brasília (AE) - A acareação entre os senadores Antonio Carlos Magalhães (PFL-BA), José Roberto Arruda (sem partido-DF) e a ex-diretora do Prodasen Regina Célia Borges deverá encerrar a etapa da investigação sobre a violação do painel eletrônico. Concluída a acareação, a ser realizada na próxima quinta-feira, o senador Roberto Saturnino (PSB-RJ), relator da denúncia no Conselho de Ética, vai trabalhar na elaboração de seu relatório. "Pretendo apresentá-lo dez dias depois de realizada a acareação", previu Saturnino.

Para ele, as responsabilidades da violação do painel na sessão que cassou o senador Luiz Estevão devem ficar mais claras quando os envolvidos no episódio ficarem "cara a cara" diante do Conselho de Ética.

São duas as principais divergências que os senadores querem esclarecer. Uma delas diz respeito ao pedido para a obtenção da lista de votação: se houve uma "ordem" - como disse Regina Borges - e se ela foi dada por ACM e chegou à ex-diretora por intermédio de Arruda. Em seu depoimento ontem, o ex-líder do governo disse que fez apenas uma "consulta" à Regina Borges sobre o esquema de segurança do painel para a votação do pedido de cassação de Estevão e que não solicitou que o sigilo do voto fosse violado. Arruda desmentiu também ACM ao afirmar que falou com Regina em nome do ex-presidente do Senado que, por sua vez, disse não ter feito qualquer tipo de delegação ao ex-líder do governo.

Os senadores querem esclarecer também os motivos que levaram ACM a não tomar providências para punir os responsáveis pela violação assim que recebeu a lista de votação. Os argumentos usados ontem por ACM de que agira assim para preservar o Senado e "por razões de Estado" não convenceram os integrantes do Conselho de Ética.

Quanto aos procedimentos a serem tomados após a votação do relatório de Saturnino, ainda há polêmica entre os senadores. Alguns parlamentares, inclusive Saturnino, entendem que depois de votado, o relatório segue para a Mesa Diretora do Senado, caso seja aprovada a abertura de processo para punição de Arruda e ACM.

Se isso ocorrer, a Mesa decidirá se acata ou não recomendação. Em caso afirmativo, o processo segue para a Comissão de Constituição e Justiça (CCJ) e depois para o Senado. No entanto, alguns senadores entendem que, depois de acatada a recomendação pela Mesa, o processo volta ao Conselho de Ética e só depois de cumpridos prazos para a defesa é que segue para a CCJ. Caso prevaleça esta última interpretação, calcula-se que o assunto ficará na agenda do Senado, pelo menos, até o final do primeiro semestre.

Depoimento só reforça dúvidas

Brasília (AE) - O depoimento do senador José Roberto Arruda (sem partido-DF) reforçou as dúvidas dos integrantes do Conselho de Ética e Decoro e os comentários sobre a abertura do processo de cassação dele e de Antonio Carlos Magalhães (PFL-BA). Também ficou claro ontem que a maioria dos parlamentares não vê graus de responsabilidade diferentes para os dois. Ambos teriam de ser punidos igualmente, avaliam os senadores.

O relator do conselho, Saturnino Braga (PSB-RJ), acha que o depoimento de Arruda mudou pouca coisa nos rumos do processo. "Ele repetiu e reafirmou as contradições", afirmou. "Essa coisa da 'consulta', realmente não está convencendo." Braga destacou três contradições: o envolvimento prévio de ACM, a suposta "consulta" feita por Arruda e o telefonema de agradecimento de ACM à ex-diretora do Prodasen Regina Borges. O corregedor-geral do Senado, Romeu Tuma (PFL-SP), acrescentou à relação o fato de não ter sido esclarecido o objetivo da obtenção da lista. Ele afirmou que praticamente terminou seu trabalho, concluindo que houve quebra de sigilo da votação.

O relator, por sua vez, está apostando na acareação como forma de esclarecimento e pretende entregar seu relatório dez dias depois do confronto entre ACM, Arruda e Regina Borges, que deve ocorrer na quinta-feira (03). "O tom de afirmação, o desafio de um estar olhando para o outro, talvez essas coisas possam dar uma luz aos senadores."

Braga não quis comparar o caso da cassação de Luiz Estevão com o episódio que envolve ACM e Arruda, alegando que os parlamentares estão tentando justificar supostas mentiras. Ele ressaltou, porém, que a persistência da mentira, agora, torna tudo "muito mais grave".

O parlamentar disse que, se ficar provado que ACM teve participação prévia no episódio - e não apenas a partir do recebimento da lista -, os dois estarão equiparados, no que se refere à responsabilidade.

Muitos senadores analisaram que o depoimento de Arruda agravou sua situação e a de ACM. "Ele confirmou o depoimento da Regina. Aí está o grande pepino dele. Melou mesmo", disse Gerson Camata (PMDB-ES). "Ele está jogando em cima dela, mas ninguém acredita que uma funcionária, ao receber uma consulta sobre violação, decida ela própria fazer isso", avaliou José Eduardo Dutra (PT-SE).

Jefferson Péres (PDT-AM) usou de ironia para falar nas contradições. "ACM não sabia de nada. Arruda só fez uma consulta. E a funcionária, malícia, fez tudo isso." Depois do depoimento, muitos parlamentares afirmaram que ACM e Arruda têm a mesma responsabilidade nesse episódio. "Não há como dissociá-los", analisou o senador Casildo Maldaner (PMDB-SC). "Ontem, eu não via diferença entre eles e hoje também não vejo", afirmou o líder do PPS, Paulo Hartung.

Segundo a análise de alguns parlamentares, o processo de cassação está na iminência de ser deflagrado. "Há elementos suficientes para a abertura do processo", acredita o senador Lúcio Alcântara (PSDB-CE). A senadora Emilia Fernandes (PT-RS) foi ainda mais dura. "Os três devem ser profundamente punidos" disse. "Eles devem ser punidos pelo Código Penal e pelo regimento interno. Acho até que houve formação de quadrilha."

Para Dutra, não há mais dúvidas: "Concretamente, houve quebra de decoro e a Constituição prevê uma pena: cassação." O senador Pedro Simon defendeu a mesma tese. "Os dois são culpados. É quebra de decoro e é caso de cassação." Na opinião do senador Antero Paes de Barros (PSDB-MT), a situação é muito grave. "É a maior violência que se poderia cometer contra a democracia."

Oposição segura a CPI

Brasília (AE) - A oposição decidiu adiar para a próxima segunda-feira a apresentação do requerimento com as assinaturas dos deputados para a abertura de uma Comissão Parlamentar de Inquérito (CPI) sobre corrupção no governo. Os oposicionistas garantem que já têm mais de 171 assinaturas na Câmara, o mínimo necessário para que a CPI da corrupção possa ser criada. Evitam, no entanto, divulgar o nome dos deputados aliados ao Palácio do Planalto que assinaram o requerimento da CPI. O motivo é o temor da pressão do governo sobre os dissidentes para retirar a assinatura do pedido de CPI.

"Já temos 181 assinaturas e o ideal é que cheguemos a umas 200 para não corrermos nenhum risco", disse ontem o líder do PT na Câmara, deputado Walter Pinheiro (BA). "Queremos ter uma margem de segurança porque sabemos que tem deputados que poderão retirar o seu apoio à CPI", completou o deputado José Genoino (PT-SP). A expectativa dos oposicionistas é conseguir novas adesões à criação da Comissão no rastro da crise instaurada no Senado com as investigações sobre a violação do painel eletrônico da Casa, durante a votação da cassação do mandato do ex-senador Luiz Estevão, no ano passado.

"Agora vamos ter assinaturas de sobra e o nosso problema será garantir um bom funcionamento da CPI", disse Genoino. "Há um clima de cobrança muito grande por parte da população e, por isso, acho que vamos ter mais assinaturas", observou Pinheiro. O requerimento com as assinaturas dos deputados deverá ser protocolado junto a mesa diretora do Congresso, na próxima quarta-feira. A CPI será mista porque a oposição já obteve no Senado o número de 27 assinaturas, mínimo necessário para a abertura do inquérito. A idéia, segundo o líder petista, é divulgar nesta segunda-feira a lista com o nome dos parlamentares que aderiram a CPI. "Vamos divulgar a relação com os nomes para fazer com que o parlamentar se sinta pressionado por suas bases", disse Pinheiro.

Daqui até a semana que vem, os oposicionistas esperam conseguir ainda o apoio para a criação da CPI de parte dos deputados ligados ao senador Antonio Carlos Magalhães (PFL-BA), insatisfeitos com o comportamento do governo em relação a seu padrinho político. A oposição também conta com a adesão da ala dissidente do PMDB, que é contrária ao governo.

GAZETA DE SERGIPE

Esportes

Inclui VARIEDADES

ARACAJU, SÁBADO 28 DE ABRIL DE 2001 ■ FUNDADOR - ORLANDO DANTAS - ANO XLVI Nº 12.683

LOTERIAS

QUINA - Concurso 837 - 26/04/2001
06 - 23 - 43 - 65 - 70

MEGA-SENA - Concurso 268 - 21/04/2001
05 - 06 - 10 - 21 - 33 - 47

SUPERSENA - Concurso 492 - 25/04/2001
1ª-faixa - 11 - 13 - 25 - 30 - 33 - 48
2ª-faixa - 01 - 05 - 14 - 19 - 36 - 47

LOTOMANIA - Concurso 108 - 25/04/2001
01 - 09 - 18 - 25 - 28 - 32 - 35 - 41 - 43 - 44
48 - 53 - 59 - 61 - 62 - 67 - 85 - 86 - 90 - 97

Lopes diz que Leão continua até 2002
Página - 2

Sergipe na 7ª BNTM em Camboriu
Página - 3

Artistas doam obras para campanha
Página - 4

CONFIANÇA X SERGIPE ESTÁ MANTIDO COMO ÚLTIMO JOGO DESTA FASE

Greve da PM paralisa futebol

Presidente da FSF esperou até a tarde de ontem para decretar a suspensão da rodada

GIVALDO BATISTA
Da Editoria de Esportes

As rodadas do Campeonato Sergipano, que estavam marcadas para este sábado e terça-feira foram suspensas na tarde de ontem, através do boletim 35/2001, assinado pelo Presidente da FSF, José Carivaldo de Souza.

O presidente José Carivaldo informou, que aguardou até o último momento para tomar a decisão, uma vez que através dos seus assessores, se manteve todo o dia informado sobre o desdobramento do movimento de aquartelamento dos policiais militares, iniciado na manhã de ontem. Durante todo o dia, Carivaldo foi questionado pela imprensa, sobre a decisão a ser tomada, sempre informando, que somente no final da tarde teria uma posição definitiva sobre ao assunto.

Ao final da tarde, ao saber da continuidade do movimento paredista e a disposição dos policiais atenderem apenas as atividades essenciais, Carivaldo publicou o boletim suspendendo as rodadas, até mesmo por uma questão de segurança, visando manter a integridade física de atletas, árbitros e torcedores, uma vez que é uma exigência legal, a presença de policiamento ostensivo nas praças de esportes.

Falando sobre a decisão tomada na tarde de ontem, Carivaldo disse que lamentava ter que assumir essa posição, no momento em que o campeonato começava a despertar o interesse dos torcedores. "Não podíamos ficar dependendo de uma decisão da assembléia dos militares, que seria realizada à noite ou na manhã de sábado. Esperamos ontem até o último momento, mas para evitar maiores despesas por parte dos clubes e da própria Federação, suspendemos não só a rodada deste sábado, mas também a de terça-feira, com o jogo isolado entre Confiança e Sergipe", disse Carivaldo.

> "Não podíamos ficar dependendo de uma decisão da assembléia dos militares"
> *Carivaldo Souza*

O presidente da FSF deixou bem claro, que tão logo seja solucionado o problema de segurança, a Federação vai definir uma nova data para a realização dos jogos. Sobre as novas datas e ordem das rodadas, o presidente revelou que será mantida a ordem seqüencial constante na tabela.

Dessa forma, em qualquer data que a competição seja reiniciada, Confiança e Sergipe será o jogo final da Taça Cidade de Aracaju, conforme consta na tabela da competição.

Edinah Mary

O Presidente da FSF suspende rodadas do Campeonato, motivado pela greve dos policiais militares

Confiança vai comemorar aniversário com amistoso

A diretoria do Confiança pretendia fazer do clássico contra o Sergipe, o ponto alto das comemorações do 65º aniversário do clube. No entanto, com o cancelamento da rodada deste sábado, os proletários tiveram que alterar toda a programação elaborada para este final de semana.

Caso o Confiança não venha a jogar pelo campeonato na terça-feira, a diretoria pretende acertar um jogo amistoso, como parte das festividades de aniversário. O jogo seria contra uma equipe do interior, que se prepara para disputar o campeonato da segunda divisão. América de Propriá e Olímpico de Itabaiana são os mais cotados, segundo informou o supervisor Virgílio Silva. Além do amistoso à tarde, a programação de aniversário terá alvorada festiva e missa, no Sabino Ribeiro pela manhã.

Ontem o time fez um trabalho técnico no Sabino Ribeiro. Hoje os jogadores voltam ao mesmo local, para um treino com bola e depois serão liberados, com a reapresentação ficando marcada para a amanhã da segunda-feira.

Como está se expirando o prazo para contratação de reforços, o presidente Célio França se encontra em Recife, tentando junto com empresários contratar alguns jogadores do futebol pernambucano, para o Confiança. Célio França está sendo esperado até segunda-feira, com certeza trazendo dois ou três bons jogadores, que deverão integrar o elenco no segundo turno.

Larissa ganha destaque internacional na ginástica

A carreira da ginasta Larissa Barata, já está atravessando as fronteiras do Brasil. Recentemente Larissa participou do XV Torneio Internacional de Portimão, em Portugal, como integrante da Seleção Brasileira de GRD, na categoria juvenil.

Larissa obteve a sétima colocação individual superando inclusive atletas de países com grande tradição nesse esporte. Vale salientar que mais de 300 atletas participaram da competição representando 46 países, de todos os continentes.

A outra representante brasileira foi a jovem Tayanne Mantouanelli, do Espírito Santos, que obteve a 34ª posição. A ginasta sergipana participou da competição com apoio integral do Governo do Estado, que patrocinou a viagem e estadia da atleta e da professora Cristina Vital, técnica de Larissa Barata.

A próxima participação de Larissa em competição internacional, está marcada para o mês de setembro, no Campeonato Mundial a ser realizado na Bélgica. Antes, Larissa participa do Campeonato Brasileiro, representando o Estado de Sergipe, competição que será realizado no Ginásio Constâncio Vieira, de 06 a 08 de julho.

ARBITRAGEM - Por outro lado, a professora Luciene Resende, presidente da Federação Sergipana de Ginástica anuncia para este sábado às 09:00 horas, no Colégio Módulo, a abertura do Curso Nacional de Arbitragem.

O curso se prolonga até o dia 1º de maio e será ministrado por professores sergipanos, conta com a participação de árbitros de todo o Nordeste e tem como objetivo principal reciclar os árbitros de GRD a nível de competições estaduais, nacionais e internacionais, integrando adequando-os às alterações com vistas ao Ciclo Olímpico.

A CAMINHO DO BICAMPEONATO

Sergipe reforça elenco de olho na conquista de mais um título

A decisão foi tomada pela diretoria em reunião na noite da quinta-feira com a comissão técnica: para conquistar o título de campeão estadual, o time rubro necessita reforçar o elenco. A diretoria do Sergipe pretende contratar pelo menos mais três jogadores, para atender solicitação do treinador Luis Carlos.

O lateral direito Pedro Aruba esteve ontem à tarde no João Hora, conversou com o treinador Luis Carlos e teve o seu nome indicado pelo técnico. Aruba já trabalhou com Cruz no Figueirense e cairia como uma luva no time rubro, que não tem no momento, um lateral direito específico. A diretoria deve conversar com o jogador nas próximas horas.

Outro que pode assinar com o Sergipe é César Lira, ex - Vasco e Itabaiana, que atua como zagueiro e volante. Lira e Pedro Aruba estavam no Goiânia, se encontram em Aracaju e podem ser as primeiras contratações do Sergipe, na busca de reforços, para correr atrás de mais um título.

> Outro que pode assinar com o Sergipe é César Lira, ex - Vasco e Itabaiana, que atua como zagueiro e volante

Por outro lado, a diretoria rubra também já trabalha na contratação de um meia e dois atacantes. As conversações já foram iniciadas e os atletas devem chegar a Aracaju na próxima semana. Caso essas contratações sejam mesmo efetivadas, resolverão o problema do treinador Luis Carlos, que está com um elenco muito reduzido. O Sergipe tem no momento apenas 18 atletas no elenco de profissionais, número insuficiente, para o técnico desenvolver um bom trabalho.

Com o cancelamento da rodada do campeonato sergipano, toda a programação do final de semana foi alterada. O Sergipe fez um treino ontem à tarde no Constâncio Vieira. Volta a treinar na manhã de hoje e domingo também pela manhã. A reapresentação está marcada para a manhã da segunda-feira, quando ficarão aguardando a data do jogo contra o Dorense.

Torneio na ETFS abre temporada de judô

A Federação Sergipana de Judô promove neste sábado, no Ginásio da Escola Técnica Federal de Sergipe, um torneio aberto, que contará com a participação de 232 judocas sergipanos, nas diversas categorias e modalidades.

Segundo o professor Carlos Burgos, atual Diretor de Árbitros da CBJ a competição terá como objetivo apresentar aos judocas sergipanos o calendário anual da FSJ. O torneio deste sábado na ETFS terá judocas com idade a partir de 07 anos, até a categoria máster.

Trabalhador homenageado com torneio em Macambira

Começa neste domingo na cidade de Macambira, o I Torneio de Futsal do Trabalhador, uma homenagem da Prefeitura local ao trabalhador daquele município. Quinze equipes estarão participando do evento, que começa neste domingo pela manhã e terá a rodada final no dia 1º de Maio.

A rodada de abertura, marcada para as 08:00 hora no Ginásio Albano Franco está assim constituída: 2ª x 4ª Séries do Colégio Cecílio, Barro Preto I x Pé de Serra, 3ª x 4ª Séries do Cecílio, Lagoa Seca x Sobrado, 6ª x 5ª Séries do Cecílio, 1º x 3º anos do Some e Tele Curso x Prosef. Os jogos finais serão realizados na manhã do dia 1º de Maio, entre os vencedores da rodada deste domingo.

A expectativa dos torcedores locais é para o jogo feminino entre Cecílio e Avanço e o desafio Casados x Solteiros, no domingo.

O zagueiro Cris, do Cruzeiro (foto), manteve o discurso após o empate da Seleção Brasileira contra o Peru, na última quarta-feira. Presente nas três convocações de Leão este ano, o zagueiro ainda não entrou em campo, mas não se importa com a reserva. "Sempre trabalho para estar entre os 22 convocados, não importa se vou ou não jogar", disse. Sobre o mau desempenho do time sob o comando de Leão, Cris não acha que o treinador deve ser responsabilizado, pois os jogadores da renovada Seleção não se conheciam e tiveram apenas dois dias para treinamento.

David Coulthard, da McLaren, foi o mais rápido nos treinos livres do GP da Espanha, realizado na manhã de ontem. Coulthard conseguiu a marca de 1min20s107, mais de meio segundo à frente de Eddie Irvine (Jaguar), que ficou em segundo lugar com 1min20s615. Rubens Barrichello (foto) foi o terceiro, com 1min20s823, duas posições melhor que seu companheiro de equipe, Michael Schumacher. Enrique Bernoldi (Arrows) fez o 16º melhor tempo, com 1min22s888; Luciano Burti, estreando na Prost, fez o 21º resultado, com 1min25s885, melhor apenas que Tarso Marques (Minardi), 1min25s540.

A vitória do Vasco por 3 x 2 sobre o Bangu, foi um dos assuntos mais comentados ontem, na Gávea. Segundo os jogadores do Flamengo, o segundo gol vascaíno, feito por Romário, foi por meio de um pênalti que não existiu. Transtornado com o que considerou favorecimento do juiz Samir Yarac ao Vasco, Gamarra (foto) chegou esmurrar a parede do vestiário. O zagueiro está em ritmo de despedida e vai deixar o clube depois do Campeonato Carioca. Outro jogador que manifestaram insatisfação contra o pênalti marcado em Euller foi o atacante Reinaldo.

■ NEGOU TUDO

Não houve interferência da CBF

Antônio Lopes diz que trabalho de Leão vai continuar e ele será o técnico da Copa

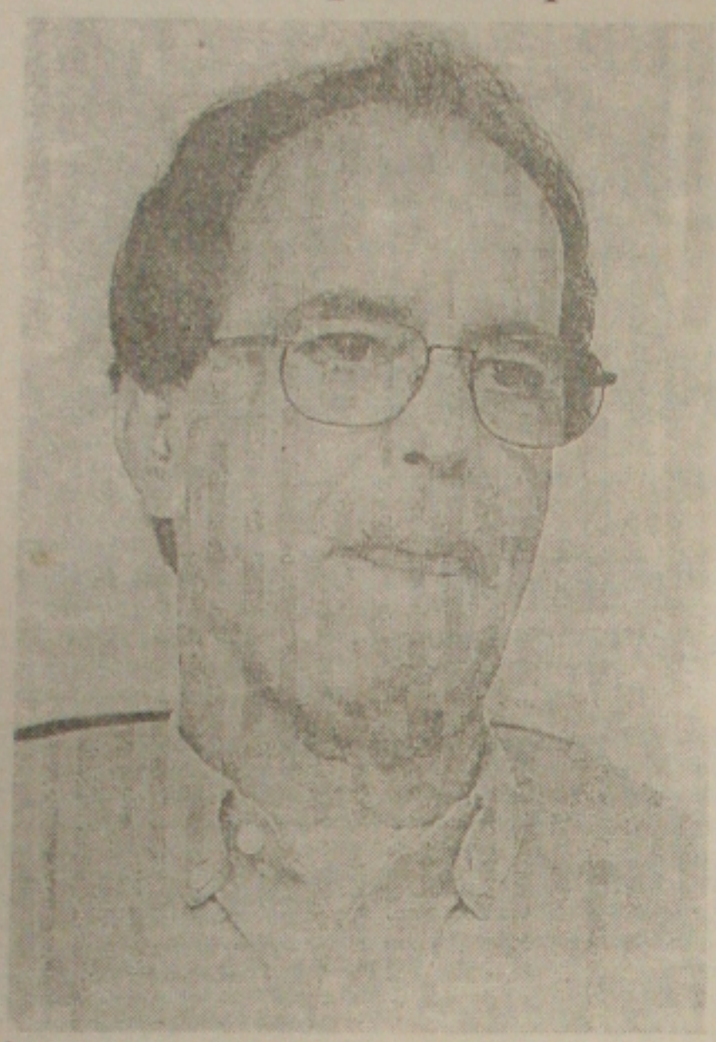

Lopes garante que Leão continua treinador da seleção

Rio de Janeiro (AE) - O coordenador-técnico da seleção brasileira, Antonio Lopes, deixou claro ontem que a direção da Confederação Brasileira de Futebol (CBF) não acenou com nenhuma interferência no trabalho do treinador Emerson Leão, mesmo depois do empate com o Peru, no meio de semana, o que deixou o Brasil em situação delicada nas eliminatórias para o Mundial de 2002.

De acordo com Lopes, o presidente da CBF, Ricardo Teixeira, não conversou sobre a possibilidade de mudanças na comissão técnica ou na estrutura de trabalho de Leão, no encontro mantido pelos três no vestiário do Morumbi, após a partida.

"Pelo menos, até o presente momento, não tenho conhecimento de nenhuma intenção da diretoria da CBF em promover mudanças", afirmou Lopes. Em seguida, ele assegurou que Leão será o técnico do Brasil até a próxima Copa do Mundo. O coordenador fez coro às declarações dadas por Teixeira à Agência Estado, em que afirmou que "detestou" a atuação da seleção. "Realmente nenhum de nós gostou, é inegável que há um clima de insatisfação geral no País com a seleção brasileira."

> **"A idéia de privilegiar jogadores que atuam no Brasil será mantida pela comissão técnica".**
> *Antônio Lopes*

Lopes não quis se estender em comentários sobre o fato de alguns jogadores terem prestigiado a inauguração de uma boate de Vampeta, na noite de quarta-feira, após o jogo com o Peru - estiveram no local Romário e Edilson. Mas deixou escapar que a comissão técnica vai tratar do assunto em âmbito restrito. "Temos que manifestar nossa opinião sobre isso apenas com os jogadores e não ficar emitindo opinião publicamente."

A informação de que orientara Leão a substituir Ricardinho por Mineiro durante a partida foi rechaçada por Lopes. Ele disse que escalação do time e alterações no decorrer dos jogos são atribuições exclusivas de Leão. O objetivo da comissão é reunir em 20 de maio o grupo que vai disputar a Copa das Confederações (de 31 de maio a 10 de junho), no Japão e Coréia do Sul.

Assim, a seleção teria, pela primeira vez desde que Leão assumiu seu comando, 20 dias consecutivos para treinos e jogos. Lopes também afirmou que vai ser mantida a idéia de privilegiar jogadores que atuam no Brasil nas próximas convocações.

Gil agora titular no Corinthians

São Paulo (AE) - Gil ganhou a posição de Paulo Nunes no ataque do Corinthians no clássico contra o São Paulo, amanhã em Presidente Prudente. Além da boa atuação nas duas últimas partidas do time do Parque São Jorge, na goleada sobre o Botafogo por 5 a 1, e nos 3 a 2 sobre o União São João, Gil foi "beneficiado" pela contusão de Paulo Nunes. Com dores no joelho direito, seu concorrente pela posição nem viajará com a delegação para Presidente Prudente.

Aos 20 anos, Gil acredita que finalmente chegou seu momento de se firmar na equipe. Ele tem sido escalado pelo treinador no segundo tempo das partidas, justamente para tirar vantagem dos adversários.

Luxemburgo exaltou a velocidade e habilidade do atacante formado nas categorias amadoras do clube. "Hoje sou o dono da posição e vou fazer de tudo para não sair mais da equipe", afirmou Gil, que neste ano já marcou quatro gols.

O técnico Wanderley Luxemburgo aposta no futebol de Gil, mas pede para que tenham paciência com o jogador. "Ele é um menino, está começando a carreira, por isso não podemos pôr toda a responsabilidade do time nas suas costas. O mesmo serve para Ewerthon", disse o treinador do Corinthians, que até citou o problema que Kaká, do São Paulo, teve no clube do Morumbi. "É outro grande jogador de futuro, mas falaram muito dele, e quando enfrentou algum problema, foi muito cobrado e voltou até para a reserva. Precisamos incentivar a apoiar sempre os jovens valores", ressaltou.

Luxemburgo surpreendeu no treino de ontem ao escalar Scheidt no lugar de Fábio Luciano. O treinador disse que fez essa mudança já pensando na primeira partida do Corinthians pelas oitavas-de-final da Copa do Brasil contra o Flamengo, do Piauí, quarta-feira, em Teresina, já que Fábio Luciano está suspenso deste logo.

Horizontes Novos

José Eugênio

Assim que terminou o pleito eleitoral no Confiança, a imagem do esporte também começou a mudar, certamente para melhor. Mas em que pese o trabalho que será posto em prática pelos novos dirigentes proletários, ainda existem resquícios da rivalidade predominante na família do grande clube.

O presidente Célio França tem posto em prática uma técnica que pode gerar bons frutos, dando uma demonstração cabal de boa vontade, apoiado por todos os demais poderes do clube ou seja, o Conselho Deliberativo e as facções já que ainda não existe o poder maior que é a assembléia geral, consequência da inexistência do quadro social que será reorganizado.

De qualquer forma porém, tem todas as condições de começar sua administração com apoio da grande maioria, conforme ficou consumado ao término do histórico pleito que atraiu todos os segmentos do esporte inclusive, da sociedade.

Agora, é preciso que seja consumada a união de todas as correntes, o que esperava-se acontecer, caso vencesse a outra chapa, liderada por Daniel Bispo, levando-se em consideração os pronunciamentos após a eleição, quando vencedores e vencidos juraram ser verdadeiros proletários. Só que serenados os ânimos, ninguém seria capaz de medir ou pesar o que passa pela cabeça do grupo vencido.

A presença dos desportistas Joubert Uchoa, Nairson Socorro, Marcos Prado Dias e tantos outros que contribuiram para que a histórica, jornada transcorresse um clima democrático, pelo menos aparentemente, há de continuar influindo de modo positivo como haverá de contribuir também para que cesse a guerra entre irmãos. Isso acontecendo, fechará com chave de ouro a consumação de um projeto que vai marcar a vida do clube do Bairro Industrial, menina dos olhos do desportista Rubem Chaves.

A caminhada dos novos dirigentes está somente no limiar. Mas

sente-se que o entusiasmo aflora, o que significa um bom sinal. O projeto para soerguimento da Confiança é gigantesco, nem por isso deixa de ser inalcançável, desde que fundam-se todas as correntes, trabalhando pelo mesmo objetivo. Um deles é a reconquista da hegemonia do futebol sergipano, meta principal do presidente Célio França, questão fechada de todos os diretores e torcedores já cansados de uma espera que já se estende por quase dez anos.

A mudança que se concretiza, sem desmerecer o que foi feito pela administração passada, que trabalhou incansavelmente na busca de alcançar esse importante objetivo, é o sinal visível de que estamos divisando horizontes novos. **Por hoje, é só.**

■ CAMPEONATO PAULISTA

Ponte quer o primeiro lugar

Campinas (AE) - Determinado a encerrar a fase classificatória em primeiro lugar, o técnico Nelsinho Baptista, da Ponte Preta, mantém uma forte cobrança em cima de seus jogadores. Mesmo já classificado há duas rodadas, o time vai buscar os pontos necessários para garantir a vantagem de atuar por empates nas semifinais do Campeonato Paulista.

"Só estou cobrando dos jogadores o que acho certo. É necessário ter determinação e garra em todos os jogos", disse Nelsinho, que andou preocupado com a falta de aplicação dos atacantes Macedo e Washington na derrota para o Remo-PA, por 3 a 2, pela Copa do Brasil. A dupla marcou 15 dos 24 gols do ataque do líder, com Washington dividindo a artilharia do Paulistão com o zagueiro Andrei, do União São João, com 12 gols cada.

Com 28 pontos, a Ponte precisa somar mais dois pontos, contra o Rio Branco, para atingir seu objetivo sem depender dos resultados de Corinthians e Santos, outros dois clubes que podem ficar com a liderança. A campanha do time campineiro é respaldada nos seus números, com oito vitórias, quatro empates e apenas duas derrotas.

Para ser primeira colocada, a Ponte teria que empatar no tempo normal e ganhar o ponto extra na cobrança de pênaltis. Para Nelsinho, não dá para contar com tanta coincidência. "Nosso objetivo inicial é somar os três pontos. Só vamos alterar os planos se houver algum contratempo durante o jogo", explicou. O retrospecto nos pênaltis não é favorável. Dos quatro empates durante o campeonato, a Ponte venceu apenas uma vez nos pênaltis, contra o São Caetano.

Ponte Preta - Alexandre; Gláucio, Rodrigo, Ronaldão e Luciano; Fabinho, Mineiro, Dionísio e Piá; Macedo e Washington. **Técnico:** Nelsinho Baptista.

Zé Teodoro pede cautela ao time

Americana (AE) - Perto de conquistar uma inédita classificação para a fase semifinal do Campeonato Paulista, o Rio Branco joga contra a Ponte Preta neste sábado com cautela. Afinal, o técnico Zé Teodoro e todos no clube sabem que o time precisa de apenas um ponto para alcançar seu objetivo. Mesmo dizendo durante a semana que buscará a vitória, ninguém duvida que o time adote uma postura mais retrancada. "Temos que tomar cuidado com a Ponte Preta. O time tem muitas qualidades e lidera o campeonato com justiça. Mas vamos jogar para vencer e não depender de ninguém para nos classificar", afirma.

O maior sinal de que o time de Americana entrará em campo reforçado na marcação é a escalação do meia Djair em lugar do lateral-esquerdo Marcinho. Desta maneira, o técnico Zé Teodoro pretende 'fechar' o meio-campo e sair rapidamente nos contra-ataques com o habilidoso Anailson e o oportunista Marcus Vinicius. Outro ponto positivo é a presença da torcida no estádio Décio Vitta. A expectativa é que 12 mil torcedores compareçam ao estádio. Para evitar tumultos, os ingressos serão vendidos até as 12 horas deste sábado. Na hora do jogo não serão vendidos ingressos.

Rio Branco - Gustavo; Gilmar Lima, Maxsandro e Tiago; Alexandre Chagas, Djair, Rafael, Jeferson e Silas; Marcus Vinicius e Anailson. **Técnico:** Zé Teodoro. **Local:** Estádio Décio Vitta (Americana). **Início:** 16 horas.

Santos tenta assumir a liderança

Santos (AE) - O Santos enfrenta hoje, às 16 horas, o Mogi-Mirim, determinado em buscar a vitória e assumir a liderança do Campeonato Paulista, torcendo, para tanto, por um tropeço da Ponte Preta e do Corinthians. Durante os treinos, no decorrer da semana, o técnico Geninho deixou claro para a equipe que o jogo não será nada fácil, uma vez que o adversário, além de jogar em casa, vai tentar superar-se, a fim de escapar do rebaixamento.

Ideal para Geninho seria que todos os times jogassem no mesmo dia nesta reta final, já com a definição das equipes que participam das semifinais. "O mais importante, entretanto, é lutar em busca de um objetivo comum, de obter mais três pontos, alcançando o topo da competição", argumentou o técnico, preocupado com o setor defensivo da equipe. O volante Claudiomiro, que atuará improvisado na quarta-zaga, revelava que o treinador rebateu bem a questão dos cruzamentos, fazendo que treinassem muito bem os escanteios.

"Sabemos que o Mogi virá com tudo no desespero para escapar do rebaixamento e, por isso, ninguém pode vacilar", disse, destacando que disposição é o que não falta para todo o time do Santos, mesmo com os desfalques de dois jogadores importantes, como do lateral-esquerdo Léo e do meia Robert. Michel deverá substituir Léo, que ainda sente dores em razão da contusão que sofreu no tornozelo direito, no jogo de sábado, contra o São Caetano. Já o meia Robert, que não ficou inteiramente recuperado da fratura que sofreu em duas costelas, razão pela qual vinha apresentando queda de rendimento nas últimas partidas, também será poupado. Elano entrará no seu lugar.

Santos - Fábio Costa; Russo, Galván, Claudiomiro e Michel; Paulo Almeida, Rincón, Renato e Elano; Deivid e Caio (Dodô). **Técnico** - Geninho.

Vitória interessa ao São Caetano

São Caetano do Sul (AE) - São Caetano e União Barbarense se enfrentam, neste sábado, no estádio Anacleto Campanella, em São Caetano do Sul, pensando somente em vitória na última rodada da Série A1 do Campeonato Paulista.

Mesmo ocupando posições distintas na classificação geral, os dois times são obrigados a lutar pelos três pontos. Para o São Caetano o objetivo é a classificação. Já para o União Barbarense a intenção é fugir do rebaixamento.

Mesmo não dependendo somente de si para se classificar, o São Caetano promete ir para cima. Para este jogo o técnico Jair Picerni terá alguns desfalques. O lateral-esquerdo César e o meia Fabinho estão suspensos pelo segundo amarelo, enquanto que Esquerdinha e Romualdo estão em confundidos.

Para a sorte do treinador, Sinval, Ailton e Sílvio Luiz retornam ao time. E a novidade é a estréia do lateral Marquinhos Gaúcho, contratado no início do ano e que estava na reserva.

No União Barbarense a situação é um pouco mais tranqüila. Precisando de apenas dois pontos para escapar do rebaixamento, todos sabem que devem lutar pela vitória. O técnico Roberval Davino terá três desfalques: o meia Alberto, suspenso, e o volante Henri que e o atacante Luiz Gustavo, negociados com o Mirassol no meio da semana.

São Caetano - Sílvio Luiz; Marquinhos Gáucho, Daniel, Serginho e Nelsinho; Simão, Adãozinho, Ailton e Márcio Griggio; Wágner e Sinval (Magrão). **Técnico:** Jair Picerni.

União Barbarense - Marcos; Válder, Leandro e Émerson; Ronaldo Alves, Eduardo, Marcos Alexandre, Marquinhos e Adriano Ramos; Mauro e Johnson. **Local:** Estádio Anacleto Campanella (São Caetano do Sul). **Início:** 16 horas.

Conhecidos os jogos da Copa do Brasil

Rio de Janeiro (AE) - A Confederação Brasileira de Futebol (CBF) divulgou ontem, a tabela dos jogos das oitavas-de-final da Copa do Brasil. O São Paulo, que enfrenta o Vitória, faz o primeiro jogo em casa. O Corinthians faz o primeiro confronto com o Flamengo (PI), na casa do adversário. Veja os jogos:

Dia 2 de maio - Quarta-feira

São Paulo x Vitória - 20h30 - Estádio do Morumbi; Flamengo x Juventude - 20h30 - Estádio Giulite Coutinho; Goiás x Coritiba - 20h30 - Serra Dourada; Flamengo-PI x Corinthians - 21h45 - Estádio Albertão; Grêmio x Fluminense - 21h45 - Estádio Olímpico.

Dia 3 de maio - Quinta-feira

Bahia x Fortaleza - 20h30 - Fonta Nova; Atlético-PR x Portuguesa - 20h30 - Arena da Baixada

Jogos de Volta

Dia 9 de maio - Quarta-feira - Vitória x São Paulo; Juventude x Flamengo; Coritiba x Goiás; Corinthians x Flamengo-PI; Fluminense x Grêmio; Dia 10 de maio - Quinta-feira - Fortaleza x Bahia; Portuguesa x Atlético-PR.

1º CAMPEONATO DE FUTEBOL SOCIETY

camisa 10 society club

O CAMISA 10 SOCIETY CLUB comunica às equipes inscritas, que o campeonato iniciará hoje (28/04/2001) às 16:00h.
Rua Cândido Almeida, 55 - Pereira Lobo-Aju/SE.
Fone: 214-2271 / 211-0470 - www.societyclub.com.br

CONSULTORIA JURÍDICA 'S. CHAGAS'

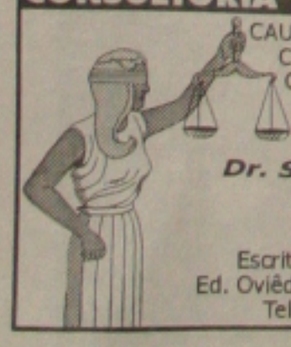

CAUSAS: Civis, Trabalhistas, Tributárias, Comerciais, Criminais, Defesa do Consumidor, Inventários, Contratos Bancários, Contratos do SFH, Contratos de Compra e Venda e Assemelhados.

Dr. Sebastião Chagas Filho
Advogado
OAB-SE Nº 2182

Escritório - Avenida Rio Branco, 186
Ed. Oviêdo Teixeira - Sala 120 / Aju-Sergipe
Tels-213-7400 / Fax: 222-6911

NOVELAS

ESTRELA GUIA (GLOBO)

Sukhi e Santiago se reencontram. Gisela chega em casa e fica feliz ao ver que sua mãe estava preocupada com ela. Guilherme diz que vai fazer de Cristal uma estrela. Gisela saca que Vanessa gosta de outro e diz para ela não se casar com Tony. Gisela briga com Cristal por ter deixado Bernardo triste, e ela acaba confessando que é de Tony que gosta. As duas ficam amigas. Guilherme convida Cristal para jantar. Tony expulsa Guilherme de sua casa.

UM ANJO CAIU DO CÉU (GLOBO)

Todos tranquilizam Paulinho. Alceu faz o seu show no circo. Duda descobre que as suas jóias foram roubadas. Dorinha acha as jóias no bolso do irmão e ele ameaça matar Kiko. Tarso e Lulu humilham Laila e Paulinho no café da manhã; Gildo adora. Telmo decide lançar a sua coleção como Zeca de Santa Tereza no circo. Carlão passa mal ao saber que Robson está roubando. Kiko enfrenta Robson, que vai em sua casa ameaçar. Kiko corre atrás dele e é atropelado.

PORTO DOS MILAGRES (GLOBO)

Rodolfo volta com um monte de dólares e avisa que vendeu o hotel-cassino. Guma vai ter que entregar seu barco para pagar o caminhão. Alexandre e Esmeralda fazem um pacto para separar Livia e Guma. Leontina não se lembra do que aconteceu. Alexandre reage ao saber que a mãe não deixou que ele fosse avisado da morte do filho de Ondina. Venâncio diz a Amapola que Otacílio foi atrás de Rosa e ela desmaia. Guma chega em casa e encontra Félix.

SAMANTHA (RECORD)

Hipólito fala para Luis Alberto onde Samantha está. Betzaida rouba parte do dinheiro de Luis Alberto e faz parecer gastos de Samantha. Edgar tenta reconquistar Anabella. Samantha mostra todas as suas novas roupas para Luis Alberto. Na prisão, Black Jack tenta matar Maute. Macarena e Samantha conversam sobre o sentimento de rejeição e que todos a comparam com Elena. Samantha conversa com Betzaida acreditando que ela é sua amiga e é manipulada.

SERAFIM (SBT)

Zézinho pergunta para a mãe porque seu pai não dormiu em casa e ela é obrigada a dizer a verdade ao menino. Raul chega à loja onde Carmem trabalha e fica observando o movimento do caixa. Ele tenta pegar o dinheiro mas é descoberto pelos seguranças e acaba preso. Raul jura inocência e acusa Carmem de tê-lo obrigado a cometer o roubo. Carmem é presa. Sr. Menezes informa a Miguel que Carmem e seu marido tentaram roubar a loja.

CAFÉ COM AROMA DE MULHER (SBT)

Arthur comenta que quer sair da casa de Matilde e viver sozinho novamente. Cecília acha estranho a gravidez repentina de Lúcia, mas Paula tem certeza que o filho que ela está esperando é do seu irmão. Marcela conversa com Cecília. Ela quer saber porque não tem o direito de mexer nas coisas da empresa. Cecília não responde. A notícia do divórcio pega Lucrécia de surpresa. Ela entra em desespero e começa a destruir todos os enfeites que fez para receber o seu marido.

PROGRAMAÇÃO

TV Aperipê Canal 2

06:15h. Telecurso 200
07:15h. Energia
07:45h. Saúde Brasil
08:15h. Cebrae
08:30h. Nossa Língua Portuguesa
09:00h. Vereda Literária
09:30h. Conceitos de Vida - Jácome Goes
10:30h. Cultura Documento
11:30h. Revista do Cinema Brasileiro
12:00h. Alto Falante
13:00h. Grandes Momentos do Esporte
14:30h. Espaço Cristão
15:30h. Aperipê Clip - Cantores da Terra
16:00h. Movix
16:30h. X-Tudo
17:00h. Histórias do Velho Urso
17:30h. O Pequeno Urso
18:00h. Musiarte
19:00h. Videoteca Aperipê Memória
20:00h. Aperipê Clip - Cantores da Terra
20:30h. Doc. Brasil
22:00h. Viola, Minha Viola
23:30h. Cine Brasil - O Marginal
00:00h. Bem Brasil

TV Sergipe Canal 04

04.00h. Programa Ecumênico
04.05h. Telecurso 2000
05.05h. Meu Negócio é Turismo
05.20h. Globo Educação
05.40h. Globo Ciência
06.10h. Globo Ecologia
06.30h. Ação
07.00h. Bambuluá
08.00h. Treino do GP da Espanha de Fórmula 1
09.05h. Festival de Desenhos
10.25h. Um Policial da Pesada
11.10h. Dawson's Creek
11.55h. Sergipe Comunidade
12.05h. SE TV - 1ª Edição**
12.50h. Globo Esporte
13.20h. Jornal Hoje
13.45h. Viva Esporte
14.25h. Caldeirão do Huck
15.45h. Fórmula 3000 - Compacto do GP da Espanha
15.55h. Futebol 2001
18.00h. Estrela Guia
18.45h. SE TV - 2ª Edição**
19.05h. Um Anjo Caiu do Céu
20.15h. Jornal Nacional
20.50h. Porto Dos Milagres
21.55h. Zorra Total
22.55h. Supercine. Filme: *Céu Azul* ***
00.55h. Altas Horas
03.00h. Sessão de Gala. Filme: *Denise Está Chamando*
04.15h. As Aventuras do Superman

TV Atalaia Canal 8

05:35h. Abertura
05:40h. TV Educativa
06:00h. Celebração da Ceia do Sanhor
06:45h. Sábado Animado
08:00h. Show de Negócios
09:30h. Continuação - Sábado Animado
12:30h. TJ SE - Primeira Edição
13:00h. Tudo com Márcio Lyncoln
13:45h. Desenho
14:15h. Chaves
14:45h. Festival de Filmes - Capitão Ron - O Louco Lobo dos Mares
16:15h. Festival de Filmes - Caindo na Real
18:15h. Novela - Eramos Seis
19:10h. TJ SE-Segunda Edição
19:20h. Novela - Serafim
20:15h. Novela - Café com Aroma de Mulher
21:00h. Sabadão
22:00h. A Praça é Nossa
23:30h. Cine Belas Artes - Michael Collins - O Preço da Liberdade
02:00h. Legendado - Feitiço de Estrela

TV Cidade Canal 20 (Tv Cabo)

00h30 - Estação Turismo
01h30 - Identidade
02h30 - Clipping
03h30 - Educação e Cultura
04h30 - Conexão
05h20 - Salto Quântico
06h00 - Direto da Cidade
07h00 - Batalha na Tv
08h30 - Revista da Cidade
09h30 - Tudo em Cima
10h30 - Bazar
11h30 - Publicidade
12h30 - Ledinaldo Almeida
13h30 - Cidade Mulher
14h30 - Dança Sergipe
15h30 - Boca de Forno
16h30 - Canal Elétrico
18h30 - Info News
19h30 - Conexão Cidade
20h00 - TB Clic
21h00 - Bate Papo
22h00 - Ledinaldo Almeida
23h00 - Questão de Direito
00h00 - Conexão Cidade
00h30 - Saúde & Cia

GS SACUNTALA Guimarães

sacuntala@bol.com.br

Luduvice José - Interino

Substituto

Como a amiga e colega Sacuntala Guimarães curtindo dias americanos, aqui estou convocado para mais um Sábado neste jornal que aprendi a gostar desde os tempos de um dos meus professores, Orlando Dantas. Por falar em Sacuntala, ela curtiu junto ao marido, Luís Sérgio, aniversário em Las Vegas, dia 23 último. Já está retornando. Welcome!!!

Reitores Jouberto e Amélia Uchoa, receberam Medalha do Mérito Parlamentar. (Foto Geraldo Santos).

Areia Branca

O Prefeito Zé da Serraria, criou frisson na noite do lançamento da programação dos festejos juninos de Sergipe. Observou e analisou as contratações dos outros municípios e está definindo o que colocará na capital nacional do forró. Sabe-se que a programação de Areia Branca será muito forte, com grandes nomes do forró nacional e os talentos de Sergipe. A decoração já começa a ser confeccionada para transformar a cidade no maior arraial do Brasil. Na abertura, dia 31 de maio, tem Chá de Capiaba, Raio da Cilibrina, Frank Aguiar e Calcinha Preta.

Mães

Uma tremenda comemoração o Del Mar Hotel programou para o DIA DAS MÃES, 13 de maio. Requintado, elegante e com serviço impecável, o cinco estrelas tem sido o point dos grandes eventos da cidade, razão maior para as pessoas de bom gosto levarem suas mães para o Domingo comemorativo. O Del Mar servirá um Buffet dos deuses, incluindo sobremesas especialmente feitas para a data. Além disso haverá música ao vivo e sorteio de prêmios, entre os quais passagens aéreas e diárias em hotéis de Salvador. Leve sua mãe para curtir um dia diferente. Reservas 255-1000.

Canadá

Com o sucesso alcançado em recente excursão a Paris, a Jet Tur programa para o final de setembro, pacote com destino ao Canadá, com guia acompanhante e guia local, visitando as principais cidades daquele país. Henrique Gonçalves, da área internacional, já ultima os detalhes da excursão.

Abeoc

Anda e vira e o Alexandre Porto encara desafios, realizando grandes eventos, merecendo elogios a nível nacional. Como está prestes a ser instalada uma regional da Abeoc em Sergipe, a coerência aponta que, uma pessoa do nível, da postura e da capacidade de Alexandre, deveria ser o primeiro presidente da entidade de eventos. Ajudaria a própria entidade nos primeiros passos. Fica o registro!!!

Informática

Ontem a Lanlink Informática realizou, no Del Mar Hotel, um encontro no restaurante Abais, para 150 pessoas. A partir de hoje, até o dia 30, acontece o Congresso Norte/Nordeste de Proctologia, reunindo especialistas da região, no mesmo local.

Viver em Família

Foi aberto ontem, na sede da Federação Espírita do Estado de Sergipe, o Seminário "Desafio de Viver em Família", tendo como palestrante o tribuno espírita Frederico Menezes. As palestras hoje acontecerão das 14 às 16h30 e amanhã, das 9 às 11h30. Dois quilos de alimento não perecíveis, correspondem a inscrição.

Leonel Pavan, Prefeito de Balneário Camboriú, recepcionará participantes da BNT Mercosul (Foto Luduvice José)

(Foto Luís Carlos Moreira)

Governador recebeu Diretores das Nações Unidas que visitaram o Pró-Sertão, levados pelo Coordenador Manuel Hora.

Aniversário

Cumprimentos mil recebeu a expert em cabelos, Wlanna Tannara, que mudou de idade quarta-feira. Clientes e colegas do Salão Diplomata, Shopping Jardins, brindaram a aniversariante com felicitações.

Camboriú

Sergipe vai marcar presença, em grande estilo, na 7ª BNTMercosul, que acontece em Balneário Camboriú e no Parque Beto Carrero, Santa Catarina, nos dias 25 e 26 de maio, uma promoção da GWG - leia-se Geninho Goes e Jair Pasquini -, com o apoio total da Prefeitura de Balneário Camboriú, na pessoa do Prefeito Leonel Pavan e do Secretário de Turismo Osmar Nunes Filho e ainda do empresário Beto Carrero e dos empresários hoteleiros. Uma parceria inédita propiciará aos participantes do evento, hospedagem gratuita e serão mais de 2.50 profissionais de turismo presentes. Larissa Andrade, Assessora de Comunicação da Secretaria de Turismo, garante cercaz de 120 jornalistas, entre brasileiros e do mercosul, cobrindo a BNT.

Feijão Amigo

Destaque para a realização de encontro do Clube do Feijão Amigo em Aracaju. Válido o esforço de Fabiano Oliveira e o prestígio de José Augusto Santos, do sindetur. Soube que andaram tentando embolar o meio de campo, para boicotar José Augusto, lídimo representante da Fenactur em Sergipe. A trama foi descoberta e possivelmente o Governador vai tomar conhecimento. Algo feio e deprimente e até a imprensa corroborou, pois inocentemente publicou releases que explicitamente faziam o jogo sujo. A sorte de muita gente é que o Presidente do Sindetur é uma pessoa de excelente caráter e muito discreta e sempre tem lutado pela união do trade. Mas tudo tem limite.

Pedrito

O destacado aniversariante da quinta-feria foi o amigo Pedrito Barreto. Difícil se comunicar com ele pelo telefone. Certamente uma enxurrada de cumprimentos lotaram o celular. Daqui o meu abraço do tamanho do Brasil!!!

Augusto

Quinta-feira, a Câmara de Vereadores se engalanou para a entrega do título de cidadão Aracajuano ao empresário Augusto Celestino de Oliveira. A propositura é bastante antiga. Cerca de seis anos e foi do então vereador Edvaldo Nogueira, que à época não tinha tanta aproximação com o homenageado, o que valoriza a outorga da cidadania. A festa coincidiu com o aniversário do novo cidadão,. Com desdobramentos festivos na Boite Augustu's.

José Augusto, Presidente do Sindetur Sergipe, prestigiadíssimo pelo Vice-Presidente da Fenactur, Adel Auada (Foto Alfredo Moreira)

Comenda

O Reitor da Unit, Jouberto Uchoa e a Vice Reitora, Amélia Uchoa, receberam Quarta feira, a comenda do Mérito Parlamentar, outorgada pela Assembléia Legislativa de Sergipe, pelos relevantes serviços prestados ao Estado, no campo educacional. A sociedade prestigiou a solenidade.

Gastronomia

Desde o dia 20 que o Celi Praia Hotel, realiza às sexta-feiras a noitada Italiana, um festival com música ao vivo e a gostosa gastronomia que fez sucesso ano passado. Gratíssimo pelo convite para o lançamento, mas infelizmente foi impossível comparecer.

Agente

Destaque especial para o Sebrae que realizou dias 25 e 26 a entrega de certificados a Agentes de Desenvolvimento Turístico, durante o encerramento do III e do II Curso para aquele público, respectivamente em Propriá e Laranjeiras, através do Programa de Emprego e Renda, com o apoio do Conselho de Turismo Polo Costa dos Coqueirais. A amiga e colega Silvia de Oliveira, Presidente da Abrajet-Se, foi a instrutora dos cursos.

Niver

Segunda-feira, Alex Max, o mais categorizado expert em grandes recepções de Sergipe, comemora idade nova, reunindo convidados escolhidos à lupa.

■ FILANTROPIA

Suely Vieira

Artistas doam obras para campanha

As obras de arte são trocadas por cestas básicas em prol de famílias sertanejas

Não é todo dia que se tem oportunidade assistir um artista trabalhar ao vivo, conversar com ele, opinar em seu trabalho e adquirir suas obras, em troca de alimentos. Ficção, utopia, claro que não, pois é justamente o que está acontecendo em Aracaju.

Com o slogan **Arte Contra a Fome**, está sendo realizada no Shopping Jardins por artistas plásticos da Terra, uma campanha em prol das famílias do sertão sergipano.

O movimento, reúne obras de Nil Cavalcante, Joca, Joel Dantas, Fátima Cabral, Eduardo Fabião, Cláudia Toscano e Hortência Barreto, que doaram seus trabalhos para serem trocados por cestas básicas que serão revertidas ao sertanejo.

O sucesso e a importância da campanha têm levado muitas pessoas a visitarem a exposição. Elas se encantam com a oportunidade de assistir os artistas trabalhando em suas obras ao vivo ao mesmo tempo que conversam e tiram as dúvidas do público, sobre este ou aquele trabalho, além de poderem adquirir obras de artistas de renome com um investimento tão pequeno.

> **"A campanha que termina hoje é um gesto de solidariedade para aqueles que têm fome"**

Os alimentos básicos e pré estabelecidos, acondicionados em caixas de papelão, constituem as cestas, que podem se transformar em arte na casa do comprador e em comida no sertão.

De segunda a quinta, já foram arrecadados mil quilos de alimentos. A intenção é que até hoje, ainda possam arrecadar mais mil.

A campanha é uma demonstração de um ato de solidariedade para com aqueles que tem fome e que a sociedade, com apenas um gesto, pode ajudar a sanar.

De parabéns os criadores da campanha Arte Contra a Fome, os artistas envolvidos, e o Jardins pela parceria.

De segunda a quinta, já foram arrecadados mil quilos de alimentos. A intenção é que ainda possam ser arrecadados mais mil. Aproveite, seja mais um a participar, dê sua contribuição, pois, a campanha termina hoje.

(Foto: Divulgação)

O artista plástico Joca trabalhando uma tela para ser doada

ENERGIPE
EMPRESA ENERGÉTICA DE SERGIPE S.A

AVISO DE INTERRUPÇÕES PROGRAMADAS NA GRANDE ARACAJU - 02.05 A 08.05.2001

Comunicamos que, para serviços de melhoria na rede elétrica e maior segurança, torna-se necessário interromper o fornecimento de energia elétrica nos dias, horários e locais abaixo discriminados:

LOCALIDADE
DIA HORÁRIO ENDEREÇO

ATALAIA

02/05/01Quarta-feira
Das 06h30 às 11h00 - Rua " R" entre n.º 1166 a 847, Rua Maria Pureza de Jesus entre n.º 256 e 490, Rua José Santana de Oliveira, Rua "E" até n.º 204, Ruas "L-4" e "I-5" e Travessa " L-2".
02/05/01Quarta-feira
Das 12h00 às 16h30 - Rua "O", Maria Pureza de Jesus entre n.º 103 e 252, Rua José Santana de Oliveira entre Rua "O" e n.º 188.
03/05/01Quinta-feira
Das 06h30 às 11h30 - Rua Maria Pureza de Jesus entre Rolando Vieira de Melo e Rua "O", Rua Maria Rezende Machado entre n.º 841 e Rua Rolando Vieira de Melo entre n.º 760 e 860.
03/05/01Quinta-feira
Das 07h00 às 11h30 - Rua Firmino Fontes entre n.º 522 e 734, Rua Raimundo Diniz entre n.º 22 e 105, Travessa Raimundo Diniz e Rua Guarabira.
03/05/01Quinta-feira
Das 12h00 às 16h30 - Rua Pastor Luther King entre n.º691 e Rua José Steremberg, Rua José Steremberg do n.º 140 ate Rua Pastor Luther King, Antônio Oliveira Paiva do n.º 165 ao Final, Rua Doutor Aloisio Campos entre n.º 189 e 339.
04/05/01Sexta-feira
Das 06h30 Às 11h00 - Rua Doutor Fernando Sampaio entre Coronel José Figueiredo de Albuquerque e Avenida Oceânica, Ruas Pastor Luther King entre Doutor José Steremberg e Benedito Guedes.
07/05/01Segunda-feira
Das 07h45 às 10h15 - Avenida Rotary entre n.º 173 e Avenida Santos Dumont Lado Impar. Rua Jornalista Paulo Costa entre Avenida Rotary e Moacir Sobral, Rua Durval Maynard entre Jornalista Paulo Costa e n.º 128, Avenida Rotary entre n.º 249 e 261. Avenida Santos Dumont entre n.º 306 e Avenida Rotary, Rua Durval Maynard entre Avenida Santos Dumont e Juiz Moacir Sobral, Rua Coronel José Figueiredo de Albuquerque entre Otávio Souza Leite e Avenida Santos Dumont.
07/05/01Segunda-feira
Das 10h00 às 11h30 - Rua Deputado Cloves Rolemberg entre Jornalista Paulo Costa e Francisco Rabelo Leite Neto, Rua Doutor Niceu Dantas e Avenida Santos Dumont.
07/05/01Segunda-feira
Das 13h00 às 16h00 - Rodovia Paulo Barreto de Meneses entre n.º 1072 e 1720, Rua Eugídia Rodrigues dos Santos entre n.º 02 e 59, Rua Antonio Barbosa de Araujo entre n.º 04 e 20.
08/05/01Terça-feira
Das 06h30 às 11h00 - Rua "R" entre n.º 847 e 1166, Rua Maria Pureza de Jesus entre n.º 256 e 490, Rua José Santana de Oliveira entre n.º 204 e Rua s "L-4", "L-5", Travessa "L-2".
08/05/01Terça-feira
Das 12h00 às 16h30 - Rua Doutor Fernando Sampaio entre n.º 268 e 462, Rua Doutor Benedito Guedes entre n.º 175 e AMERICA
03/05/01Quinta-feira
Das 05h00 às 08h30 - Rua "D" entre n.º 16 e 30, Rua "B" entre n.º 10 e 104, Avenida José da Silva Ribeiro entre n.º 516 e 648, Rua "G" entre n.º 07 e 45, Rua "U" entre n.º 14 e 42, Rua "C" entre n.º 04 e 58, Rua "E" entre n.º 26 e 38, Rua "H" entre n.º 16 e 30.
05/05/01Sábado
Das 07h15 às 10h45 - Rua México entre n.º 327 e Rua Rio Grande do Sul, Rua Rio Grande do Sul entre n.º 1541 e 1701 (Lado Impar), n.º 1548 a 1612 (Lado Par), Travessa "H" entre Rua Rio Grande do Sul e Espirito Santo, Rua Espirito Santo entre n.º 1564 e 1667.
06/05/01Domingo
Das 05h00 às 09h30 - Avenida Camilo Calazans entre Rua Rio Grande do Sul e Espirito Santo, Ruas Afonso Pena, Men de Sá, Guilherme José Martins, Honduras, Travessa São João, e Avenida Tancredo Neves e Marechal Rondon.
06/05/01Domingo
Das 13h00 às 16h30 - Rua Dom Pedro II com Avenida Tancredo Neves.
COROA DO MEIO
04/05/01Sexta-feira
Das 12h00 às 16h30 - Rua Urbano Neto entre Benedito Guedes e o final , Rua Maria Pureza de Jesus entre n.º 1369 e Rua Urbano Neto, Rua Maria Rezende Machado entre n.º 7 82 e Rua Urbano Neto, Rua Doutor Bezerra de Meneses.

FAROLANDIA

04/05/01Sexta-feira
Das 07h45 às 11h45 - Rua Alvaro Garcia Araujo entre n.º 47 e 293, Rua Paulo Afonso entre n.º 55 e 267, Rua Jorge Cabral entre Viscente Rodrigues do n.º 47 e 125, e Rua "E", Travessa Matapoã com Manoel Viscente de Brito entre n.º 19 e 96, no Loteamento Mar Azul.
07/05/01Segunda-feira
Das 13h00 às 16h30 - Rua Doutor Lúcio Prado com Antonio Barbosa de Araujo no Loteamento Jardim Mar Azul.
GRAGERU
02/05/01Quarta-feira
Das 07h45 às 11h45 - Ruas Humberto Pinto Vale, Tatiana Castro, Edyme Azevedo de Farias, Praça Oliveira Belo entre Avenida Pedro Paes de Azevedo e Pascoal Maynard, Rua Humberto Pinto Vale entre n.º 4601 e 4612, Rua Tatiana Castro entre n.º 4501 e 4510, na Cidade dos Funcionários.
015/05/01Sábado
Das 12h30 às 16h30 - Rua "E" entre José Lima Peixoto e João Ávila Neto, Rua João Ávila Neto entre Rua "E" e Gutemberg Chagas no Distrito Industrial de Aracaju.
06/05/01Domingo
Das 13h00 às 17h30 - Avenida Hermes Fontes Lado Esquerdo Sentido Norte/Sul entre Avenida Gonçalo Rollemberg Leite e Rua Veredor Deocleciano Ramos.

JOSE CONRADO DE ARAUJO

04/05/01Sexta-feira
Das 13h00 às 15h30 - Rua José Vieira de Andrade do n. º 138 ate Avenida Maranhão, Avenida Maranhão entre n . º 2119 e 2231, Rua "N" entre n.º 36 e 238, Rua Nossa Senhora de Fatima entre n.º 28 e 90.

JARDIM CENTENARIO

03/05/01Quinta-feira
Das 09h00 às 11h30 - Rua Alexandre Bispo de Andrade entre n.º 60 e 127, Rua José Jorge Santana entre n.º 648 e 823.
LUZIA
06/05/01Domingo
Das 07h15 às 10h15 - Ruas "D", "E", "M", Manoel Dias da Costa no Conjunto Alvorada, Rua Humberto Porto Doria entre n.º 759 e 936, Rua "E" entre Humberto Porto Doria e n.º 95, Rua Antonio Alexandre Meneses entre Humberto Porto Doria e n.º 92.

MOSQUEIRO

07/05/01Segunda-feira
Das 10h00 às 11h30 - Rodovia dos Náufragos entre n.º 4237 e Rua Anizio Santana, Clube da Secretaria da fazenda. Rua "13" com Rodovia Vereador João Alves Bezerra no Povoado Areia Branca.
07/05/01Segunda-feira
Das 14h00 às 17h30 - Rua da Igreja entre n.º 85 e 250, no Povoado São José.

NOSSA SENHORA DO SOCORRO

02/05/01Quarta-feira
Das 13h00 às 17h30 - Rua Bolandeira entre n.º 60 e 300, Rua Renato Rocha entre n.º 30 e 1346 no Povoado Taiçoca de Fora.
03/05/01Quinta-feira
Das 08h15 às 11h45 - Rua "40" entre n.º 413 e Rua "24", Rua "36" entre n.º 170 e Rua "30", Rua "30" entre n.º 244 e Rua "36", Rua "24" entre n.º 330 e Rua "43", ate n.º 408 , Avenida Quintino Bocaiúva entre Rua "30" e "32", Rua "35" entre n.º 33 e a Rua "32", Rua "32" entre n.º 251 e Avenida Quintino Bocaiúva, Rua "30" entre Rua "39" e Rua "38" entre n.º 32 e Rua "30", Rua "37" entre n.º 30 e a Rua "30" e "39" no Parque dos Faróis.

NOVO PARAISO

05/05/01Sábado
Das 07h15 às 10h45 - Avenida Chanceler Osvaldo Aranha entre n.º 499 e 929, Rua "I" entre n.º 02 e Avenida Chanceler Osvaldo Aranha, Travessa Cuba entre n.º 749 e Avenida Chanceler Osvaldo Aranha no Conjunto Lourival Batista.

OLARIA

03/05/01Quinta-feira
Das 13h00 às 16h30 - Rua Tânia Mota Paixão entre n.º 210 e Travessa Jerusalém, Rua Manoel Carlos de Jesus entre n.º 134 e Travessa Santa Gleide I, Rua Wellington da Mota Paixão entre n.º 165 e Travessa Santa Gleide I , no Loteamento São Carlos.
04/05/01Sexta-feira
Das 07h00 às 11h30 - Rua "04" entre n.º 07 e n.º 146, Rua "07" entre Rua "04" E Avenida Canal, Rua "03" entre Avenida Canal e Rua "07", Rua "09" entre n.º 16 e Rua "03", Rua "08" entre Avenida Canal e Rua "03" , Rua "03" entre Ruas "15" e "11", Rua "01" entre Ruas "15" e "10", Rua "11" entre Ruas "03" e Rua "01", Rua "12" entre Ruas "03" e "01", Rua "13" entre Ruas "03" e "01", no Conjunto Maria do Carmo II.
04/05/01Sexta-feira
Das 13h00 às 15h30 - Rua Wellington da Mota Paixão entre n.º 152 e Rua Nossa Senhora das Candeias, Rua Nossa Senhora das Candeias entre n.º 442 e 217, Rua Manoel Carlos de Jesus entre n.º 40 e Rua Nossa Senhora das Candeias no Loteamento São Carlos.
05/04/01Sábado Das 07h00 as 11h30 Rua Jerusalém entre n.º 788 e 885, Rua Alexandre Bispo entre n.º 136 e 860, Rua 18 de Maio entre n.º 14 e 38, Rua Jerusalém entre n.º 36 e 196, Travessa Jerusalém entre n.º 01 e 75, no Loteamento São Carlos.
05/05/01Sábado
Das 13h00 às 16h30 - Rua Eduardo Honorio de Souza entre n.º 58 e 221, Rua São Paulo entre n.º 33 e 67, Rua Alexandre Bispo de Andrade entre n.º 202 e 453, no Loteamento São Carlos.

SÃO CRISTOVÃO

03/05/01Quinta-feira
Das 13h00 às 18h00 - Rodovia João Bebe Água, Rua "60" entre Rua "64" e "62", Rua "62" entre Avenida Marginal e Rua "D", Rua "D" entre Rua "62" e Rua "E", Rua "E" entre Rua "D" e Rodovia João Bebe Agua, Rua "B-1" entre "B" e "D", Ruas "B", "05" no Conjunto Eduardo Gomes, Rua São Lourenço, Rua "G", São José, Santa Luzia, Rua "J" no Povoado Tijuca.
06/05/01Domingo
Das 06h30 às 11h30 - Rua "50" , "52", "59", "60", "62", "64" , Rua "D" no Conjunto Eduardo Gomes.

SANTOS DUMONT

02/05/01Quarta-feira
Das 07h00 às 09h30 - Rua José de Melo entre n.º 627 e 704, Travessa José de Melo, Rua "B" Jardim Lamarão entre n.º 54 e 126, Avenida Euclides Figueiredo entre n.º 209 e 240, Rua "H" entre n.º 278 e 366, Rua "D" entre n.º 05 e 150, Rua São Pedro II entre n.º 04 e 184, Rua José de Melo entre n.º 229 e 541.
06/05/01Domingo
Das 07h00 às 11h30 - Avenida Lamarão com General Euclides Figueiredo, Ruas São Carlos, João Batista Cabral, São Francisco.
08/05/01Terça-feira
Das 13h00 às 17h30 - Avenida Lamarão com General Euclides Figueiredo, Ruas São Carlos, João Batista Cabral, São Francisco.

SIQUEIRA CAMPOS

05/05/01Sexta-feira
Das 14h00 às 17h30 - Avenida Brasil entre Chanceler Osvaldo Aranha e Rua Rio Grande do Sul, Rua Desembargador Enoque Santiago entre n.º 284 e Rua Governador Manoel Dantas, Rua Governador Manoel Dantas ente Avenida Chanceler Osvaldo Aranha e Rua Rio Grande

SÃO JOSÉ

05/05/01Sábado
Das 05h00 às 09h30 - Rua Zaqueu Brandão entre n.º 180 e 321, Rua Riachuelo entre n.º 1083 e Rua Zaqueu Brandão, Avenida Hermes Fontes entre n.º 207 e 427, Rua Riachuelo entre n.º 1138 e 1218.
05/05/01Sexta-feira
Das 13h00 às 16h30 - Avenida Ivo do Prado entre Rua Campos e Avenida Augusto Maynard, Praça Getúlio Vargas entre Avenida Ivo do Prado e Rua Duque de Caxias, Rua Duque de Caxias entre n.º 140e Avenida Ivo do Prado.

SOLEDADE

03/05/01Quinta-feira
Das 07h45 às 11h45 - Rua Benjamim Constant e Avenida Carlos Marques, Avenida General Euclides Figueiredo entre n.º 13 ate a Rua "F", Rua "D" entre n.º 19 e 27, Rua "E" entre n.º 21 e 169, Rua "F" entre n.º 230 até Avenida General Euclides Figueiredo.

A ENERGIA PODERÁ SER RESTABELECIDA ANTES DO HORÁRIO PREVISTO.

Grupo Trilha abre hoje o festival "Sescanção"

O som apurado da música instrumental será levado hoje ao público, pelo grupo Trilha, que faz a abertura do Festival Sescanção, evento realizado pelo Serviço Social do Comércio/Sesc.

O festival é atualmente um dos maiores eventos de música popular em todo o Nordeste. Através dele, artistas sergipanos têm a oportunidade e mostrar seu trabalho e ter o reconhecimento do público. Este ano foram inscritas mais de 150 músicas.

Quem forma o grupo- Há cinco anos o Trilha participou da gravação do primeiro CD do Sescanção.

Segundo Beto, tecladista, que trabalha com música há 25 anos, foi muito importante essa participação, pois ele fez o primeiro disco para um evento que cresceu.

Beto falou da importância de produções que busquem preservar a essência musical, que provoque reação nas pessoas. Para ele é necessário fazer um trabalho desprendido dos moldes capitalistas, que tornam a maior parte das músicas descartáveis, destituidas de uma essência permanente.

"Por isso o grupo procura realizar um trabalho musical sólido e bem constituido. Nesse sentido, a realização do Sescanção é de suma importância" comenta Beto.

O Grupo Instrumental Trilha é formado por Fradinho (baixo), Rominho (bateria), Deraldo Matos (sax), Renato Rivas (guitarra) e Beto Menezes (teclado).

Robert de Niro é o astro principal de 15 minutos

Nunca fama e criminalidade estiveram tão intimas e perigosamente ligadas. Num mundo em que policiais perseguem criminosos e as câmeras de TV perseguem todos eles, a fama pode tornar-se uma arma perigosa. Esse é o território de uma celebridade de Nova York, o detetive da divisão de homicídios e especialista em solucionar casos difíceis, Eddie Flemming (Robert DeNiro), que usa a mídia e sua reputação de superstar para manter a ordem na cidade.

Mas o que acontece quando criminosos que percebem o poder da mídia decidem virar a mesa sobre ele? Tudo começa com dois misteriosos corpos em um edifício destruido pelo fogo, aparentemente acidental. Mas, de acordo com o investigador de incêndios criminosos do Corpo de Bombeiros, Jordy Warsaw (Ed Burns), o fogo foi uma estratégia para camuflar um duplo assassinato. Enquanto o departamento de homicídios - representado pelo célebre detetive Eddie Flemming (Robert De Niro) - e o corpo de bombeiros disputam os créditos no caso, Eddie traz para seu lado o jovem investigador a fim de orientá-lo na solução de um grande caso de assassinato.

Os assassinos são dois leste-europeus que sonham com a liberdade da América. Logo que chegam a Nova York, percebem como a cidade é refém de suas telas de televisão. Ao mesmo tempo em que segue as pistas dos estrangeiros, Eddie evita divulgar detalhes do caso a seus contatos da mídia, pois Jordy precisa preservar a testemunha-chave do crime, uma bela imigrante clandestina (Vera Farmiga). Para Eddie, porém, não é fácil manter-se longe da imprensa, especialmente de Nicolette (Melina Kanakeredes), a repórter por quem se apaixonou inesperada e perdidamente. Mas são os homicidas que dirigem o desenrolar dos fatos, criam os fatos de forma a envolverem os detetives em um plano mortal e ainda alcançarem o status de estrelas. Eles querem seus 15 minutos de fama. E não vão parar até conseguirem.

CINEMARK 9

HORÁRIOS de 27 de ABRIL a 03 de MAIO

Sala	Filme	Horário/Censura
1	Prova de Vida	18h10/21h20/12 Anos
1	Juca Papstar	11h/13h15/15h50/Livre
2	Monkeybone	11h15/13h35/15h50/Livre
2	Amores Possíveis	18h15/20h50/14 Anos
3	O Casamento dos meus Sonhos	18h20/19h05/21h30/12 Anos
3	A Nova Onda do Imperador (duble)	11h35/13h40/Livre
4	Ameaça Virtual	10h55/13h30/16h10/18h50/21h25/23h/12 Anos
5	Miss Simpatia	10h45/13h25/16h25/18h10/21h45/12 Anos
6	A Mexicana	12h10/15h05/18h10/21h/12 Anos
7	Quinze Minutos	10h40/13h05/15h35/18h30/21h15/23h/16 Anos
8	Círculo de Fogo	12h35/16h35/14 Anos
8	Homens de Honra	15h40/21h35/12 Anos
9	O Corpo	10h35/13h/15h30/18/20h30/23h20/12 Anos

a - Sessões exibidas somente aos Sábados

Invasores desocuparão Prainha
Página - 2

Chuvas transtornam população
Página - 3

Sergipe é referência nacional
Página - 4

GAZETA DE SERGIPE

Cidades

CELI PRAIA HOTEL
Restaurante Maramar

ARACAJU, SÁBADO 28 DE ABRIL DE 2001

FUNDADOR: ORLANDO DANTAS - ANO XLVI Nº 12.683

Coquetel usado no tratamento de Aids diminui o número de óbitos

A Embrapa integrará o programa nacional de sanidade avícola o que garantirá a qualidade da carne no Estado

Em Sergipe, o coquetel de medicamentos utilizados no tratamento de pacientes com Aids reduziu pela metade o número de óbitos causados pela doença nos últimos anos.

De acordo com o coordenador do Programa das DSTs/Aids da Secretaria Estadual da Saúde, Almir Santana, a adoção dos retrovirais é a principal razão da diminuição de mortes de soropositivos no Estado. "A melhoria no setor de atendimento e o nível de conscientização dos pacientes também estão sendo fortes aliados no combate ao vírus", enfatiza.

O coquetel foi implantado em Sergipe em 1996 e vem fazendo o mesmo sucesso em outros Estados brasileiros entre 1995 e 1999 quando diminuiu em 50% a quantidade anual de mortes em decorrência da Aids. Os medicamentos anti-retrovirais usados para diminuir a carga viral na corrente sanguínea e evitar a incidência de doenças oportunistas são distribuídos gratuitamente pela rede pública de saúde, por meio do SUS (Sistema Único de Saúde).

A pretensão do governo federal é beneficiar cerca de 70 milhões de pessoas

Desde 1987 a Secretaria de Estado da Saúde registrou uma faixa de 348 óbtidos de soropositivos. "Com a ajuda do coquetel a doença começou a ser controlada com o passar dos anos e a recuperação dos pacientes que adotaram o tratamento aumentou significativamente", avalia Almir Santana.

Apesar da redução do número de mortes, dados do Ministério da Saúde mostram que o Brasil já ultrapassou a marca de 200 mil infectados pelo vírus HIV, com 203. 353 notificações até dezembro do ano passado. Em 1995, 15.156 pessoas morreram por causa da doença. Em 1999, foram 10.281. Desde 1980, o total de óbitos já supera 100 mil.

O Ministério da Saúde considera a redução da mortalidade o fato mais animador da última edição do Boletim Epidemiológico sobre Aids. Atribuída aos efeitos da distribuição do coquetel antiaids, a queda teve variações regionais.

O balanço feito com base no Sistema de Informação Sobre Mortalidade aponta redução de mortes entre os homens (71%) quase duas vezes maior do que entre as mulheres (37%).

A região Sudeste apresenta a maior diminuição no período, aproximadamente 79%, mesmo concentrando cerca de 70% de infectados, enquanto o Sul teve a menor redução de mortes, em torno de 5%.

Uma das razões para o elevado índice de óbtidos entre o público feminino é, segundo o governo federal, a pouca importância que as mulheres dão as medidas de prevenção, além de não prestarem atenção aos sintomas da infecção e só procurar os serviços de saúde com a doença em estágio avançado.

Segundo dados do Ministério da Saúde as mulheres cujos companheiros são usuários de drogas injetáveis estão entre as mais atingidas pela doença. Enquanto o número de casos entre os homens vem caindo, em média, 1,68% ao ano, a quantidade de mulheres infectadas não pára de crescer e hoje atinge uma faixa de 11, 18% ao ano.

A distribuição de preservativos femininos e em campanhas específicas para as mulheres ainda continuam sendo os instrumentos de controle da doença usados pelo governo federal junto ao público feminino.

Em termos absolutos São Paulo e Rio de Janeiro são as duas cidades com o maior número de notificações desde 1980- 44.137 e 19.502 respectivamente.

O Balanço Epidemiológico divulgado no início desta semana apresenta também as notificações registradas entre outubro e dezembro do ano passado. Foram 4.075 novos casos. No ano 2000, a principal forma de transmissão do vírus foi a relação heterossexual (43,5%), à frente das relações homo e bissexuais (21,8%) e do uso de drogas injetáveis (12,1%). O governo investe R$ 1 bilhão por ano no tratamento e prevenção da doença. O Ministério da Saúde assinou convênio com dez laboratórios públicos que vão receber R$ 17 milhões para aumentar a produção de remédios para atenção básica. A pretensão do governo federal é beneficiar cerca de 70 milhões de pessoas.

HC festeja 75 anos de fundação

No próximo dia dois de maio, a Fundação de Beneficência Hospital de Cirurgia estará completando 75 anos de atividades. Com um histórico de serviços prestados aos pobres e carentes de Sergipe e além fronteiras, o hospital é um patrimônio social e uma referência no segmento da saúde no Estado.

Para celebrar a data, a direção do hospital vai realizar uma programação interna, com a participação dos funcionários. "Nos honra muito manter essa entidade filantrópica de grande porte funcionando em prol de Sergipe, atendendo um grande contingente da população carente, e queremos comemorar esse trunfo com nossos funcionários, artífices dessa importante instituição", disse Edgar Mota, diretor do hospital.

A programação em comemoração a data será realizada no dia dez de maio, com uma Missa em Ação de Graças e realização da Páscoa dos funcionários, no pátio do hospital, às 16 horas. Já no dia 11, serão realizadas atividades em clima de confraternização, durante todo o dia no Clube do Banese, na praia de Atalaia. Às 9:30 será realizada uma palestra para os funcionários sobre o tema "O cliente, quem somos?", por Antônio Luiz dos Santos, da Secretaria da Fazenda.

Logo depois todos poderão participar de um jogo de futebol que será seguido por um almoço oferecido aos funcionários. No período da tarde, diversões gerais com som mecânico, videokê e outras atrações farão parte da programação, que deverá ser encerrada às 17:30.

De acordo com o diretor do Hospital de Cirurgia, a instituição que ocupa o 23º lugar em entidades filantrópicas do país, tem mantido o seu funcionamento em clima de normalidade graças a colaboração da sociedade sergipana, do governo do Estado e do Ministério da Saúde, através da Secretaria de Estado da Saúde. "Graças a essas parcerias o Cirurgia vem mantendo uma oferta de 302 leitos, com ampliação prevista para 400 até o final de maio", comemora Edgar Mota.

PESQUISA

Embrapa vai participar do Programa Sanidade Avícola

A partir de agora Sergipe vai participar do Programa Nacional de Sanidade Avícola, promovido pelo Ministério da Agricultura. O lançamento aconteceu ontem pela manhã no auditório da Secretaria Estadual da Agricultura e visa criar um comitê para acompanhar e fiscalizar o problema no Estado.

O comitê será formado por produtores, membros das instituições públicas e privadas e representantes sindicais. A intenção do governo federal é dizimar as doenças como a newcastle que hoje atinge quase toda a produção agrícola nacional e representa um prejuízo para os avicultores em torno de 90% do plantel e compromete a produção e comercialização de derivados.

No ano passado, pelo menos um caso foi notificado no Sul do País. Em Sergipe, os riscos de contrair a doença ainda são mínimos. Com o programa do Ministério da Agricultura, os avicultores sergipanos pretendem oficializar o reconhecimento internacional dos produtos fabricados no Estado, comprovando ainda a sanidade avícola local. "A iniciativa também amplia a fiscalização e o facilita o controle de outras doenças", observa o vice-presidente da Associação de Avicultores, Alfredo Franco Sobral.

O controle da doença vem sendo feito através de vacinações periódicas bancadas pelos criadores, que em Sergipe somam pelo menos 60 produtores. O primeiro passo do programa para detectar as doenças será a realização de exames. Em Sergipe, as análises serão feitas pelos laboratórios da Universidade Tiradentes e Faculdade Pio X. "Os exames fazem parte de uma série de ações preventivas que visam conscientizar os produtores e a sociedade em geral para os riscos que podem estar contraindo", diz a diretora administrativa da Embrapa Tabuleiros Costeiros, Fátima Dantas.

Fundo pode ajudar no combate ao déficit habitacional no País

O Governo de Sergipe entregou 14.280 casas a famílias de baixa renda nos últimos seis anos. Aproximadamente 70% dessas unidades estão no interior do Estado. Desse total, a Cehop construiu 11.500 casas. As 2.780 restantes foram construídas pelo Projeto São José. O proprietário paga apenas R$ 1 real por mês.

Ao dar essas informações quinta-feira à noite, durante a abertura oficial das comemorações pelos 35 anos da Cehop e do 43º Fórum Nacional de Secretários de Estado de Habitação, o governador Albano Franco defendeu a criação do Fundo Nacional de Habitação, para combater o déficit habitacional no país.

O fundo transformou-se numa reivindicação geral durante o Fórum que se realiza em Aracaju. O presidente da Associação Brasileira de Cohab's, Frederico Moura, acha que o fundo impulsionaria a política habitacional dos Estados e Municípios. O ministro de Desenvolvimento Urbano, Ovídio de Angelis, disse que a questão está sendo examinada em Brasília.

Segundo Albano, Sergipe vem fazendo a sua parte no setor habitacional. Ele disse que a política habitacional de seu governo, além de dar teto a quem não tem, privilegia as pequenas empresas de construção civil, responsáveis pela geração de milhares de empregos no setor.

O governador deu outro exemplo da prioridade à habitação em Sergipe. Lembrou que, no ano passado, a Cehop proporcionou a antigos mutuários a quitação de seus imóveis pagando apenas cinco prestações, independente do valor do saldo devedor. A medida beneficiou 21.700 proprietários.

Durante a solenidade, prestigiada pelo presidente da Confederação Nacional da Indústria (CNI), deputado Carlos Eduardo Moreira Ferreira, Albano assinou o termo de adesão de Sergipe ao Programa Brasileiro de Qualidade e Produtividade no Habitar. Trata-se de uma idéia da Secretaria Nacional de Desenvolvimento Urbano para capacitar empresas que atuam na área habitacional.

Sementes já estão nos armazéns em Sergipe

O diretor técnico da Empresa de Desenvolvimento Agropecuário (Emdagro) Ary Osvaldo Ribeiro Bonfim, informou ontem que praticamente todas as sementes selecionadas a serem distribuídas aos produtores rurais já chegaram nos armazéns do Estado em Itabaiana. Ele acredita que até o final da próxima semana os fornecedores deverão entregar a parte que falta.

Por conta do aumento no preço das sementes este ano, Ary Osvaldo revelou que houve uma redução de 25% na quantidade adquirida. Ele disse que ano passado foram compradas 930 toneladas de sementes e este ano a compra chegou a 782 toneladas.

Por conta dessa redução, a distribuição vai ser direcionada para 25 municípios que tradicionalmente plantam o milho, feijão, sorgo e algodão. Vão receber as sementes os seguintes municípios: Canindé, Poço Redondo, Monte Alegre, Porto da Folha, Feira Nova, Dores, Cumbe, Siriri, Gararu, Itabaiana, Lourdes, Canhoba, Aquidabã, Graccho Cardoso, Ribeirópolis, Aparecida, São Miguel do Aleixo, Frei Paulo, Pedra Mole, Pinhão, Carira, Simão Dias, Poço Verde e Tobias Barreto. O arroz será distribuído nos perímetros irrigados do Baixo São Francisco.

■ DESPEJO

Invasores desocuparão Prainha

Famílias cadastradas esperam um local para deixar a invasão no Bairro Industrial

A Prefeitura Municipal de Aracaju, através da Empresa Municipal de Serviços Urbanos (Emurb), deu um prazo até ontem para que as famílias que moram na Prainha no Bairro Industrial, desocupassem o local, porque ali será revitalizado. Como os moradores não têm para onde ir, alguns deles moram há quase trinta anos, a Secretaria de Ação Social do Município, terminou ontem o recadastramento do pessoal e estuda uma possibilidade de colocá-los em um outro lugar sem que eles tomem prejuízos, visto que a maioria vive da pesca e conserto de rede.

Segundo informações do assessor de comunicação da Emurb, Ademar de Queiroz, os moradores e comerciantes não irão sair à força, como muita gente divulgou. Pelo contrário, serão beneficiados com as obras que vão gerar empregos e renda para a população.

A Prainha vai ser revitalizada e, com isso, vai trazer de volta os turistas e as pessoas de Sergipe que terão espaços para o lazer e um passeio pelo calçadão que ali será construído. De acordo com o assessor, a revitalização só trará benefícios para os próprios moradores que viviam antes.

> "Os bares e restaurantes da Prainha, serão desativados"

Bares - Os bares e restaurantes da Prainha, serão desativados e novos vão ser construídos e entregues aos mesmos proprietários de antes. Ademar exemplificou o Bar do Sapatão que será transformado em restaurante e entregue ao seu próprio dono.

As obras de revitalização da Prainha estão previstas para serem iniciadas no segundo semestre deste ano. Até lá, os moradores deverão sair para um local próximo e voltar a conviver com o Rio Sergipe através da pesca e as atividades normais.

(Foto: Edinah Mary)

As famílias terão que desocupar a área invadida na Prainha, mas aguarda decisão da prefeitura

Escola será inaugurada em maio

No próximo dia 07 de maio, às 9 horas, a Secretaria Municipal de Educação (Semed), realiza no Parque da Sementeira, a aula inaugural da Escola Parque de Artes, Cultura e Cidadania e o lançamento do Caderno Pedagógico.

A solenidade de inauguração da Escola Parque contará com a presença do prefeito Marcelo Déda, da secretária municipal de Educação, Ana Lúcia Vieira Menezes, da coordenadora da escola, Sildinês Muniz Cariri, do presidente da Empresa Municipal de Serviços Urbanos (Emsurb), Osvaldo Alves do Nascimento, além de diretores, professores, estagiários, pais de alunos e estudantes da rede municipal.

Na programação do evento consta a apresentação de dança folclórica dos alunos da Escola Municipal Freitas Brandão; de teatro de bonecos, com a participação dos instrutores; de capoeira, feita pelos alunos da Escola Costa Melo; além de exposição dos trabalhos feitos pelos estagiários de arte-educação da escola.

Coordenada pelo Centro Municipal de Aperfeiçoamento de Recursos Humanos Professor Fernando Lins de Carvalho (Cemarh), a Escola Parque conta com a parceria da Emsurb e tem o objetivo de fomentar o interesse dos alunos e conseqüentemente da comunidade no resgate, difusão, participação e desenvolvimento de pesquisas sobre a cultura popular sergipana e a sua produção artística, utilizando a arte como recurso fundamental no processo de formação dos estudantes.

A proposta da escola é atender uma média de 300 alunos bimestralmente, sendo 150 em cada um dos turnos (manhã e tarde). De acordo com a coordenadora da Escola Parque, Sildinês Muniz Cariri, a instituição oferecerá aos alunos um extenso leque de oficinas, a exemplo de: Danças Folclóricas, Criação (trabalho com sucata), Teatro Popular, Confecção de Peças em Papel, Teatro de Bonecos, Capoeira, Reciclagem e Confecção de Papel, e Iniciação a Pintura Artística. "Os alunos vão poder optar pela oficina que eles tiverem maior interesse", ressaltou Sildinês.

Conforme a coordenadora, de todas as oficinas realizadas serão selecionados os alunos de maior destaque, objetivando a formação de um grupo fixo em cada modalidade, que posteriormente poderá vir representar o município de Aracaju em eventos efetuados dentro e fora do Estado. "A oficina de Danças Folclóricas inclusive já tem um grupo formado por alunos da Escola Freitas Brandão que faz apresentações com freqüência, mas nós queremos que haja a formação de um grupo específico que possa participar dos eventos que aconteçam na cidade e em outros Estados, representando a Prefeitura de Aracaju", enfatizou.

Ela informou ainda, que inicialmente a Escola Parque irá prestar atendimento aos alunos de seis unidades de ensino da rede: Laonte Gama, São Conrado de Araújo, Alencar Cardoso, AMAB, Olga Benário e Leticia Soares, mas que posteriormente também serão atendidos de forma prioritária, os alunos do Programa Bolsa Escola. "O que nós pretendemos fazer aqui é dar continuidade ao desenvolvimento escolar dos alunos da rede municipal de ensino", frisou.

■ RIZICULTURA

SE exporta experiências com a sua revitalização

O diretor técnico da Empresa de Desenvolvimento Agropecuário (Emdagro) Ary Osvaldo Ribeiro Bonfim e o presidente da Cooperativa Central de Sergipe José Milton de Almeida, estiveram nos dias 25 e 26 de abril no Rio Grande do Norte, quando apresentaram aos técnicos e produtores do Estado as experiências desenvolvidas em Sergipe no que se refere à revitalização da rizicultura.

Segundo Ary Osvaldo, a parceria firmada entre o governo sergipano com o governo, os produtores e as empresas de pesquisas potiguas é fruto do trabalho quem vem sendo desenvolvido no baixo São Francisco, onde a utilização de sementes de boa qualidade, manejo da cultura e colheita mecanizada promoveram o aumento da produção do arroz no Estado. "Estamos contribuindo com a transferência da tecnologia do arroz produzido em Sergipe para o Rio Grande do Norte", relatou.

Ele disse que o intercâmbio técnico e interinstitucional vem se desenvolvendo também em outras áreas, ao revelar que recentemente o presidente da Emdagro Wolney Brito, foi a Natal fazer palestras para empresários e instituições do setor primário, quando mostrou a experiência de Sergipe na erradicação da febre aftosa.

Além de contato com os técnicos potiguas, Ary e o presidente da cooperativa visitaram o Vale do Ceará Mirim, onde o governo pretende implantar a rizicultura no Estado levando as experiências de Sergipe.

Paralelamente, Ary Osvaldo destacou que Sergipe está trazendo do RGN o projeto de distribuição de leite, o Pró-Leite, que é reconhecido como uma êxitosa experiência econômica e social para os agricultores do estado.

De acordo com o diretor técnico da Emdagro, antes do governo do Estado promover a revitalização da rizicultura, a produção chegava a 1.800 quilos por hectare e agora a safra chega a 5.500 quilos por hectare.

Ministro recebe visita de Albano e secretário

Encontro do governador Albano Franco e do secretário Heleno Silva, da Agricultura de Sergipe, com o Ministro da Agricultura, Pratini do Moraes, foi considerado dos mais providenciais. Heleno Silva destacou as reivindicações feitas pelo governo, notadamente no que tange a recursos para a revitalização da citricultura sergipana, enfocando convênio para um combate à Orthozia; recursos para a realização de estudos hidro-geológicos e para levantamento sócio-econômico na região citrícola sergipana, que globaliza 14 municípios. Adicionalmente o governador Albano Franco solicitou ao ministro Pratini de Moraes, o envio de ajuda para o programa Semeando o Futuro, visando complementar o aporte já adquirido pelo governo estadual, permitindo desta forma, proporcionar uma cobertura total a todo Estado em termos de sementes básicas.

Na área de pisicultura foi reivindicado financiamentos para promover o desenvolvimento de novas áreas para a produção de camarão, ostras e peixe, particularmente a Tilápia Rosa, cujos resultados têm sido positivos. O ministro prometeu atender a solicitação e entregou ao governador uma versão de instrução normativa que estabelece normas complementares que viabilizam a utilização de águas públicas da união, a exemplo do rio São Francisco, para fins da aqüicultura. Essa alternativa facultada legalmente, representa segundo o Secretário Heleno Silva, um avanço para a exploração aquícola, pois existiam impedimentos à esse uso, obstaculando fortemente a ampliação das áreas. Os recursos solicitados tiveram a promessa de liberação, pelo ministro, até o mês de junho.

Confederação

O secretário da Agricultura sergipano ainda esteve na Confederação Nacional da Agricultura, em reunião com todos os presidentes estaduais, enfocando a questão da renda agrícola. O momento é oportuno, pois a CNA e os segmentos ligados à agricultura, estão procurando sensibilizar as autoridades monetárias do país, mostrando os desdobramentos com a acentuada e drástica queda da renda no campo, fato que tem ampliado o desemprego e provocado o êxodo rural. Heleno Silva propôs um trabalho junto aos parlamentares, visando conscientizar a área econômica do Governo Federal e a própria opinião pública, visando adoção urgente de novas políticas públicas.

Anísio Teixeira comemora os 40 anos de educação aos aracajuanos

A Escola de 1º Grau Anísio Teixeira, completa no mês de maio 40 anos de atuação no ensino municipal de Aracaju. Para comemorar a data será realizada uma extensa programação. De acordo com a diretora Valdiolanda Teofilo, a escola, ao longo desse período, tem procurado promover o desenvolvimento integral da criança e do adolescente em sua criatividade, aprendizagem e socialização.

A escola que fica situada na rua Firmino Fontes, 381, no bairro Atalaia, oferece à comunidade o Ensino Fundamental e cursos de aceleração. Funcionando nos três turnos, a escola é dotada de 11 salas e possui 1.200 alunos, 47 professores, 16 estagiários e seis técnicos. Conta também com uma biblioteca, uma quadra e espaço de recreação.

Para a diretora, foram registradas várias mudanças na escola na administração Marcelo Déda, sendo que a primeira foi na mentalidade. "Nós temos hoje em Aracaju uma escola aberta para todos, não é uma escola qualquer, é uma escola com qualidade, nós nos preocupamos com a arte, dança, música, costume, enfim, tudo que eleva a cultura dos alunos", afirma Valdiolanda.

Ana Flávia de Jesus, 14 anos, aluna da 7ª série, disse que quando está na escola se sente em casa e adora os professores. "Eu estou aqui, desde a 1ª série, foi aqui que fiz amigos e adquiri os conhecimentos que tenho. Adoro ir para a biblioteca, ler romances e crônicas", disse ela.

Sandra Mota, que trabalha há 14 anos na parte técnica da escola, lembra que no começo era tudo mas difícil. Só existiam quatro salas, pouco material de ensino e hoje a escola cresceu. Foi feito o primeiro andar e mais sete salas foram construídas.

40 anos - Para a comemoração dos 40 anos, a direção está elaborando uma extensa programação. A escola vai homenagear alguns alunos e promoverá exposição fotográfica sobre a sua história. Além disso, durante todo o mês de maio os alunos vão interpretar textos de Anísio Teixeira, e por fim será feito um concurso de redação que irá premiar os alunos. A diretora informou também que no mês do seu aniversário, a Anísio Teixeira vai passar por uma pequena reforma, com a realização de pintura do prédio e conserto de cadeiras.

Prefeitura de Aracaju paga os servidores num único dia

Empenhando-se em manter a pontualidade da folha de pagamento dos servidores municipais, a administração Marcelo Deda vai pagar o salário do mês de abril no dia 30, segunda-feira. Todos os servidores ativos, aposentados e pensionistas da Prefeitura de Aracaju recebem no único dia.

O secretário de Recursos Humanos e Previdência, Oliveira Júnior, explicou que a manutenção da pontualidade no pagamento aos servidores representa um grande esforço para a administração municipal, já que se trata da sua maior despesa.

"Procuramos todas as alternativas para obedecer à determinação do prefeito pagando a folha no prazo solicitado e, conseqüentemente, atendendo também aos interesses dos servidores", destacou o secretário.

SERVIÇO PÚBLICO FEDERAL
MINISTÉRIO DO DESENVOLVIMENTO AGRÁRIO
INSTITUTO NACIONAL DE COLONIZAÇÃO E REFORMA AGRÁRIA - INCRA
SUPERINTENDÊNCIA REGIONAL DE SERGIPE
SR-23/SE

EXTRATO DE LAUDO DE AVALIAÇÃO

O INCRA - INSTITUTO NACIONAL DE COLONIZAÇÃO E REFORMA AGRÁRIA, através da Superintendência Regional em Sergipe, situado na Av. Coelho e Campos, 1.300, Bairro Getúlio Vargas, considerando o que dispõe o art. 2º da Portaria INCRA/P/Nº 335, de 24 de abril de 2.000, FAZ SABER a todos quantos o presente virem ou conhecimento tiverem e a quem interessar possa, que procedeu a vistoria e avaliação do imóvel rural denominado **FAZENDA ARAÇÁ**, localizado no Município Estância/SE e registrado sob n.º R 5-1.634; Livro 2; fls. 1.634, do Cartório do Registro de Imóveis da Comarca de Estância/SE para fins de desapropriação, conforme dados discriminados a seguir:

I - Número do Laudo: SR-23/SE N.º 02/2.000, DE 30/10/2000
II - Denominação do imóvel: Fazenda Araçá;
III - Confrontações:
N - Terras de Carlos Machado e Rio Fundo
S - Terras do espólio de Carlito Corrêa, Hélio Sá e espólio de Januário Conceição
L - Terras do espólio de Carlito Corrêa e Rio Fundo
W - Escola Agrotécnica Antônio Carlos Valadares e Carlos Machado
IV - Município: Estância/SE
V - Área Total: Registrada = 278,2 hectares
VI - Área Total: Medida = 209,3516 hectares
VII - Exploração Predominante: Sem exploração
VIII -Valor Total do Imóvel - R$ 71.108,96

USINA VASSOURAS S/A
Av. Juscelino Kubitschek nº 396
Santo Antônio - CEP 49.070-460
Fone (079) 236-1819 FAX: (079) 236-1982
Aracaju - Sergipe
CGC: 13.003.959/0001-22
Insc. Est.: 27.001.065-3

CONVOCAÇÃO DE ASSEMBLÉIA GERAL ORDINÁRIA

Convocamos os senhores acionistas a se reunirem em assembléia geral ordinária da empresa, a se realizar no dia 07 de maio às 10 horas, em sua sede social à Av. Juscelino Kubitschek nº 396, bairro Santo Antônio, em Aracaju (SE), para decidirem sobre a seguinte ordem do dia:
1 - Decisão sobre as contas do exercício de 2000, compreendendo o Balanço e suas Demonstrações Financeiras;
2 - Destinação do Lucro e Reservas;
3 - Eleição da Diretoria;
4 - Decisão sobre instalação do Conselho Fiscal;

Aracaju(SE), 26 de abril de 2001

A direção

(Fotos: Edinah Mary)

Na rua Olaria, os moradores fazem mutirão para desobstrução da artéria para não ser invadida por areia

O temporal destruiu parcialmente o telhado do presídio feminino, no Bairro América

CAOS EM ARACAJU

Chuvas transtornam população

Temporal derruba telhado de presídio, arranca árvore e deixa casas ilhadas na zona norte

Principalmente nos bairros da periferia de Aracaju, vários moradores foram obrigados a levantarem-se durante a madrugada de ontem, para retirar água de dentro das casas. Ruas alagadas, veículos quebrados, árvores caídas e pessoas ilhadas em suas residências foi o cenário observado. "A gente acordou com as águas invadindo os quartos e as demais dependências", esclareceu Stphany Barreto Teodoro, neta do proprietário da Pousada Eldorado, sediada na Avenida Euclides Figueiredo, 155, acrescentando que diante do ocorrido, os hóspedes foram embora, representando sérios prejuízos.

Os motoristas que tiveram a necessidade de trafegar nas Avenidas Maranhão (diversos trechos), Desembargador Maynard (proximidades do cruzamento com a Rua Acre), Marechal Rondon (próximo a antiga invasão da Tieta), tiveram que ser cautelosos. O acúmulo das águas da chuva inundou essas áreas. Somente na Marechal Rondon, foram registrados cinco veículos parados. Irritados, os proprietários não tiveram outra opção se não abandonar os veículos e buscar ajuda.

"Aracaju é uma cidade que não tem condições de absorver fortes chuvas. Não quero calcular o meu prejuízo", comentou Jeferson Amaral, que arriscou passar com seu veículo na Marechal Rondon e não conseguiu. "Tive que pedir ajuda e empurrar o veículo até o acostamento".

Os moradores da Avenida Chesf, Jardim Universitário, Bairro Rosa Elze, município de São Cristóvão, na Grande Aracaju, também estão passando por maus momentos. O acesso até as residências está impossibilitado. Um grande declive na avenida, proporciona o acúmulo de água. Quem se arrisca a passar na área corre vários riscos.

Considerando que a área da Avenida Chesf - local também identificado pelos populares como Barreiro - é circundado por muito mato, é comum os moradores, ao tentar atravessar a grande lagoa, se deparem com animais peçonhentos, a exemplo de cobras. Os moradores também acostumaram-se a encontrar cobras boiando dentro de suas casas em períodos de chuva.

As águas que se acumulam na Chesf, também são provenientes de fossas. Mesmo assim, não havendo outra solução, os moradores da área passam por dentro correndo outro risco - adquirir doenças. As crianças também deixam de frequentar a escola.

Presídio - As chuvas não pouparam diversas dependências do presídio feminino. As infiltrações se alastraram e parte do telhado cedeu, permanecendo somente a laje. A cozinha das agentes também não está em condições de operacionalização diante das infiltrações.

> "Se a gente não se unir, o trabalho não pode ser feito"

Os fatos indicam mais uma vez que o prédio do presídio feminino está necessitando urgente de reformas.

Árvore - Na Avenida Visconde de Maracaju, em frente a residência de número 22, próximo a Rua 18 do Forte, moradores acordaram assustados ainda na madrugada. O vento forte proporcionou queda de uma árvore. O barulho fez alguns moradores abrirem portas e janelas temendo algo pior.

A árvore caída tomou parte da Avenida, deixando praticamente a metade da pista para o tráfego de veículos que é intenso.

Euclides Figueiredo - Quem reside no trecho entre os números 51 a 291 da Avenida Euclides Figueiredo, teve muita dor de cabeça no dia de ontem. Os moradores da área estão acostumados a enfrentar o acúmulo de água na área.

Enquanto alguns populares assistiam a passagem de veículos espalhando água em quem passava na área, bem como o empurra-empurra de carros, outros esbaforidos retiravam água das casas.

Segundo Stphany Teodoro, da Pousada Eldorado, a maratona da retirada de água de dentro do estabelecimento é rotineira. "Basta chover um pouco para o alagamento acontecer".

Stphany disse que a família levantou-se ainda na madrugada, muniu-se de vassouras e rodos para retirar a água e fazer limpeza. "As águas invadiram os quartos e os hóspedes foram embora. Além dos prejuízos, ainda temos que limpar tudo". Por volta das 11h, os trabalhos não tinham acabado.

A Rua José de Melo, transversal da Euclides Figueiredo, Bairro Santos Dumont, também alagou ontem. Debaixo das águas, vários buracos, principalmente o localizado no final da rua. Somente durante a manhã, três veículos caíram no buraco localizado no final da rua. "É a rua da vergonha", declarou o morador José Ricardo dos Santos, destacando que pessoas também caem no buraco e ciclistas.

Soledade - A família de Edjane Santos, moradora da Rua Carlos Marques, 64, bairro Soledade, ficou ilhada. O acúmulo de água circundando a casa, impossibilitou a saída de qualquer um. "Pelo visto temos que construir uma ponte para sair daqui".

As águas que se acumularam ao redor da casa de Edjane, são provenientes de um canal próximo que transbordou, formando uma lagoa. A moradora disse que a sua filha não pôde sair para ir à escola. "Se o nível da água não abaixar, vamos ficar ilhados por tempo indeterminado".

Lamarão - Os populares que moram na Rua Olaria, Bairro Soledade, passaram o dia de ontem trabalhando em sistema de mutirão. Os moradores pegaram enxadas e outros apetrechos para abrirem valas em meio a rua. Obras inacabadas ainda na administração do ex-prefeito, não permitem o escoamento da água.

José Paulo Souza de Almeida, residente na rua Olaria 16, informou que acordou por volta das 5h com as águas invadindo a casa. "A enxurrada, vem da Avenida Euclides Figueiredo. Como a minha casa é na esquina e é mais baixa que a avenida, parecia que ondas iam engolir a casa toda".

Marcos dos Santos, também morador da rua Olaria, 40, participou do mutirão. "Nesses momentos, a gente tem que ser solidário. Se a gente não se unir, o trabalho não pode ser feito"

A árvore não suportou as fortes chuvas caindo na Avenida Maracaju, prejudicando o trânsito

Ilhada, a moradora não teve como sair de casa no Bairro Soledade, na zona norte de Aracaju

SAÚDE PÚBLICA

Socorro prioriza a coleta e tratamento de lixo

Dificuldades existem no município de Nossa Senhora do Socorro e as cobranças ocorrem de forma rotineira, a exemplo da iluminação pública para alguns núcleos residenciais. Mas não falta força de vontade para trabalhar e solucionar, em parceria com as comunidades, questões que se arrastam há alguns anos. Uma das preocupações do prefeito José Franco, PPS, é com a saúde pública e nesse aspecto ele diz que cuidar da limpeza pública é uma condição ímpar para se ter uma população sadia.

O prefeito disse que uma de suas preocupações iniciais na administração foi regularizar a coleta de lixo e hoje garante que Socorro terá o seu aterro sanitário, mas com o uso de tecnologia de ponta, para garantir aos socorrenses qualidade de vida.

Vamos manter regular a coleta de lixo, mas queremos também a contribuição da população, no sentido de evitar jogar lixo no rio e quaisquer outros locais que possam trazer problemas para a saúde da comunidade. Uma administração tem sucesso, quando há compreensão dos moradores e estamos convictos de que o povo de Socorro irá nos ajudar nesse aspecto, observa José Franco.

Reconhece que o município precisa de obras de infra-estrutura, saneamento básico, assistência médica e escolas de boa qualidade. Estamos atentos a essas questões e toda equipe vem trabalhando para suprir as necessidades da população, acentua.

O prefeito tem pedido um pouco de paciência e diz que não faz esse apelo, como desculpa para não cuidar da cidade. É que o cidadão quer tudo rápido e até compreendemos essa angústia por não ter seus problemas resolvidos, mas num município grande como Socorro, com mais de 150 mil habitantes, você não pode solucionar tudo ao mesmo tempo. Trabalharemos em diversas áreas, para que as prioridades apontadas pela população sejam atendidas, afiança.

Assegura que Socorro não terá problema com a coleta do lixo e que também a questão do desemprego não será abandonada. Gerar postos de trabalho, através da atração de indústrias e outros empreendimentos, também consta de nosso plano de governo, que foi mostrado, analisado e aprovado pela população, diz José Franco.

HABITAÇÃO

Sergipe é referência nacional

Programa desenvolvido pelo Estado é reconhecido pelo ministro Ovídio de Ângelis

"Quisera que todos os Estados adotassem práticas e programa de habitação como a que Sergipe vem fazendo. A politica habitacional de Sergipe é um exemplo para ser seguido sobre os demais Estados", disse o ministro Ovídio de Ângelis, da Secretaria Nacional de Desenvolvimento Urbano, sobre a politica de habitação do governo Albano Franco que entrega às comunidades mais carentes do interior casas de alvenaria com prestação de R$ 1,00 por mês, ao desembarcar ontem, no Aeroporto de Aracaju.

O ministro veio a Sergipe participar das comemorações dos 35 anos da Companhia Estadual de Habitação e Obras Públicas (Cehop) que acontece simultaneamente ao encontro Nacional de Secretários e Presidentes de Companhias de Habitação às 20 horas no auditório do Tribunal de Contas.

Na opinião de Ovídio de Ângelis, se os secretários de habitação se decidiram para fazer o encontro em Sergipe deve ser entendido que eles consideram o Estado como referência. "O governo de Sergipe, vem ocupando uma posição de destaque no sentido de realizar polícia de habitação sintonizada com o governo federal", destacou.

Segundo ele, no Brasil atualmente existe um déficit habitacional de 5,6 milhões de moradias, mas que o governo de Fernando Henrique Cardoso vem desenvolvendo um plano para nesses dois anos diminuir esse déficit. Estão sendo construídos, de acordo com o ministro, 2 milhões de moradias para as famílias que ganham até três salários mínimos.

Ele disse ainda que, no final do Encontro, os secretários produzirão um documento com as metas e ações que deverão orientar a politica habitacional nos Estados. O ministro considera a moradia como o maior bem material de uma família e que é uma prioridade do governo Fernando Henrique Cardoso recolher esforços junto as diversas entidades nacionais e internacionais, além de destinar recursos próprios, para investir em habitação, dando dignidade a população mais carente. Ovídio de Ângeles destacou o programa de habitação popular em sistema de mutirão, pois, esclarece o ministro, é uma prática que vem dando resultados importantes para reduzir o déficit residencial em todo o país.

2 milhões de moradias para as famílias que ganham até três salários mínimos.

Além do ministro, também chegaram no vôo, os diretores da Caixa Econômica Federal José Renato Corrêia Lima (diretor de Transferência de Beneficios) e Isabel Pereira de Souza (diretora de Crédito). O diretor de Transferência de Beneficios da CEF participou anteontem à tarde do Fórum de Secretários de Habitação e Reunião do Conselho de Representantes da ABC (Associação Brasileira de Cohab's) que acontece no Hotel Celi, sobre a reintegração das Cohab's e órgãos assemelhados como agente financeiro na produção de casas populares. Já a diretora da Caixa, falará sobre o contingenciamento de recursos e risco de crédito em operações com agentes financeiros públicos.

A política habitacional no Estado tem sido uma referência para os governantes brasileiros

Semed vai promover seminário em 2 dias

A Secretaria Municipal de Educação (Semed) promoverá nos próximos dias 03 e 04 de maio, às 8 horas, no auditório da Escola Municipal Presidente Vargas, o I Seminário sobre Legislação de Ensino e sua Prática nas Escolas Públicas Municipais.

O evento tem o objetivo de dar conhecimento e aprofundamento da Constituição Brasileira e a Lei de Diretrizes e Bases da Educação (LDB), assim como possibilitar embasamento teórico para elaboração dos regimentos escolares.

As inscrições estão sendo feitas no Centro Municipal de Aperfeiçoamento de Recursos Humanos (Cemarh), na rua Carlos Correia, 260, no Siqueira Campos, até o dia 30 de abril.

A programação do seminário prevê a realização de oficinas e mesas-redondas sobre os seguintes temas: Lei 9.394 e a Constituição Federal, que terão como palestrantes Franklin Magalhães Ribeiro, o professor José Iran B. Filho e a professora Rosângela Santana Santos; e O Sistema Municipal de Ensino e o Regimento Escolar, temática que será ministrada pelos professores Ivanete Santos Bomfim, Adelmo Menezes Santos e Heleonora Cerqueira da Graça.

Estarão presentes no evento diretores, secretários e técnicos das escolas da rede. As oficinas serão realizadas à tarde, no Cemarh, com a finalidade de refletir e aprofundar as discussões que foram abordadas pela manhã.

Corpo de Bombeiros participa de Encontro de Condomínios

Na grandiosidade dos serviços prestados pelo Corpo de Bombeiros Militar de Sergipe, a corporação estará marcando mais uma das atividades para dar segurança à população aracajuana que vive em condomínios.

O evento que contará com a participação de representante da corporação é o Encontro Sergipano de Condomínios, que será realizado em Aracaju durante os dias 07 a 09 de maio, no Espaço Sebrae Multi Eventos. Esse evento é destinado à administradores de condomínios, para saber lidar com as mais variada questões em se tratando de uma convivência comunitária e os riscos estruturais e físicos, entre elas, está a questão da "Segurança contra incêndio".

O tenente Isaú Neves de Souza Júnior estará falando sobre o Código de Incêndio e Pânico, para esclarecer o que pode vir a ser perigoso em sistemas que envolvem a estrutura do condomínio, sistema de abastecimento de gás, e também, discutirá demais temas como riscos de rachaduras, entre outros problemas que são comuns em prédios de condomínios.

INDÚSTRIAS

PQS busca a qualidade no trabalho das organizações

Procurando inserir Sergipe no contexto mundial da qualidade, no final de 1993 um grupo de técnicos, com o apoio do governo de Sergipe, através da Secretaria de Estado da Indústria e Comércio, desenhou as primeiras ações daquilo que viria a ser uma estratégia em torno dos principios da qualidade e produtividade, surgiu assim o Programa Qualidade Sergipe.

Concebido inicialmente com o nome de programa, no início de 1996, definiu-se uma nova visão mobilizadora, cujo objetivo era a institucionalização de uma nova cultura nas relações humanas e econômicas da sociedade sergipana, tendo como alicerce todo o referencial teórico e prático da Gestão pela Qualidade Total (GQT).

Sem perder a diretriz principal do programa anteriormente lançado, a equipe envolvida na formulação das novas estratégias de ação resolveu promover uma alteração sutil, passando a denominação de Programa para Processo, visando com isto incutir nos condutores das metas e parceiros a idéia de algo continuo e em constante aperfeiçoamento.

O Processo Qualidade Sergipe, ou PQS, como já é largamente conhecido, conta atualmente com 85 organizações públicas e privadas que assinaram termo de adesão. A estrutura do Processo tem como base cinco comitês temáticos e como instâncias deliberativas um comitê técnico e um conselho superior. Em 1999 o PQS deu maior visibilidade à sua atuação, lançando o Prêmio Gestão Qualidade Sergipe - PGQS, utilizando como referencial os critérios do Prêmio Nacional da Qualidade - PNQ.

Desde a sua criação, no ano de 1993 até hoje, o PQS teve marcos importantes que merecem destaque. Em 1996 houve uma reestruturação e o Programa foi transformado em Processo, numa iniciativa da Secretaria de Estado da Indústria e Comércio, em parceria com organizações estatais, privadas e segmentos da sociedade civil. No ano de 1998 foi criado o Prêmio Gestão Qualidade Sergipe - PGQS, alinhado aos critérios do PNQ. O prêmio transformou-se numa forma de reconhecimento do PQS ao esforço das organizações que se dedicam à melhoria da gestão;

Em 1999 foi realizado o CICLO I do PGQS; a 1ª Edição do Planejamento Estratégico - 1999 – 2002 e a Participação na Criação do Fórum dos Programas Estaduais de Qualidade e Produtividade - PEQP's. No ano passado foi realizado o CICLO II do PGQS; o PGQS ganhou reconhecimento da Fundação Prêmio Nacional da Qualidade - FPNQ como um dos prêmios destaque na categoria de premiação intermediária e o Processo teve participação decisiva na criação do núcleo estadual do Programa de Qualidade no Serviço Público - PQSP.

O Processo Qualidade Sergipe possui a missão de promover a excelência da gestão nas organizações do Estado de Sergipe, com o objetivo de ser referência nacional na disseminação e promoção da excelência da gestão nas organizações, sempre apoiado em valores como: honestidade, respeito, responsabilidade, humildade, solidariedade, justiça e constância de propósito.

SEED realiza Mostra Estudantil de Teatro Ambiental na 2ª-feira

A Secretaria de Estado da Educação do Desporto e Lazer (SEED), através do departamento de Educação (DED), especificamente por meio do Núcleo de Educação Ambiental, realizará a 1ª Mostra Estudantil de Teatro Ambiental sobre o tema "Como Cuidar da Água no Nosso Planeta". O evento acontecerá no dia 30 de abril, no Teatro Atheneu das 8 às 12 da manhã, com a participação das escolas da Rede Pública Estadual, da capital e do interior.

A 1ª Mostra de Teatro Ambiental é uma culminância das atividades realizadas pelo DED, durante a Semana da Água, que ocorreu de 19 a 23 de março passado em todas as Diretorias Regionais (DRE's). Na primeira fase da seleção foram observados os seguintes critérios: o tempo de duração estipulado - 15 minutos, a criatividade, a adequação ao tema, entre outros.

Só poderão participar os alunos inscritos na etapa anterior, que receberão premiação da Superintendência dos Recursos Hídricos (SRH), como também certificado de participação.

Segundo a coordenadora do evento da SEED, Elisabethe Azevedo de Oliveira, o objetivo do evento é estabelecer uma reflexão sobre a problemática dos recursos hídricos em Sergipe, sensibilizando tanto a comunidade escolar como a sociedade em geral sobre os cuidados com a água no nosso Estado e no Planeta Terra.

Pretendemos também ensinar como cuidar desses recursos no sentido de despertar em cada aluno a importância diversificada da água, nos aspectos econômicos (como evitar desperdícios); ambiental (não jogar lixo nos mananciais); educativos (preservar as matas ciliares - protetoras das margens dos rios, evitando assoreamento - impedimento da navegação), afirma Elisabethe.

De acordo com a Diretora do DED, a professora Maria José Almeida Soares, durante o encontro o DED estará divulgando o "Projeto Protetores da Vida", organizado pelo Ministério do Meio Ambiente em parceria com a SEED, que pretende conseguir adesão da clientela estudantil. "Neste dia os alunos irão demonstrar seu comprometimento com a qualidade de vida no planeta, destacando-se enquanto um componente do referido projeto em nosso Estado".

Associação vai afastar presidente

Em assembléia realizada ontem à tarde na sede do Sindipetro (Sindicato dos Petroleiros), funcionários da Fabaju (Frente das Associações de Bairros de Aracaju) discutiram a destituição do presidente da entidade, Eduardo Ramos Gomes.

O vice-presidente da Fabaju, Magnaldo Santos juntamente com alguns servidores do órgão acusam o atual presidente de desmando administrativo e de estar cometendo irregularidades trabalhistas, como não pagar o Fundo de Garantia Por Tempo de Serviço (FGTS) dos funcionários.

Eduardo Ramos Gomes também é acusado de utilizar o carro da entidade para fins particulares. "Queremos dar um basta às ilegalidades praticadas na Fabaju", diz Magnaldo Santos.

As discussões sobre o afastamento do atual presidente estão dividindo a opinião dos funcionários. Alguns contam que a destituição está sendo causada por motivos políticos. Eles alegam que com a proximidade das eleições, alguns grupos de facções políticas diferentes estão disputando o poder pelo cargo da presidência.

Servidores que não quiseram ser identificados acusam Magnaldo Santos de ter se auto-nomiado diretor administrativo da entidade. Além de acúmulo de funções, o vice-presidente da Fabaju também é denunciado pelos funcionários de colher assinaturas dos servidores para destituir o presidente sem informar do que se tratava. "Muitas pessoas colocaram o nome sem saber qual a finalidade da lista", conta um dos funcionários mostrando um documento que diz comprovar a fraude. Magnaldo Santos também é acusado de usar o vale destinado aos funcionários para dar aos membros de associações de bairro que participaram da assembléia.