PREÇO DO EXEMPLAR R$ 0,50 INTERIOR R$ 0,70

GAZETA DE SERGIPE

ARACAJU, QUINTA-FEIRA 03 DE MAIO DE 2001 — FUNDADOR: ORLANDO DANTAS — ANO XLVI - Nº 12.686

ODONTO SERV
SEU CONVÊNIO ODONTOLÓGICO
Pça. de Bandeira, 104 - São José
Fone: (079) 211-2145 - 211-5825

PLENÁRIO

A coluna Plenário volta a ser assinada, a partir de hoje, pelo jornalista Diógenes Brayner, que esteve afastado temporariamente de suas funções para tratamento de saúde.

INFORME GS

O ex-prefeito Jackson Barreto já aceita entregar a presidência do diretório regional do PMDB ao vice-governador Benedito de Figueiredo. Desde que os 30 membros do diretório sejam divididos, igualitariamente, entre os dois e o ex-prefeito João Gama. *(Página 4A)*

TEMPO

Nublado a parcialmente nublado com possibilidade de chuvas em áreas isoladas. Ventos fracos, temperatura estável. Máxima de 29ºC e mínima de 22ºC na capital e no litoral. No sertão e região oeste, máxima de 31ºC e mínima de 22ºC.

Fonte: Inmet

CRISE AMEAÇA COMPROMETER TODA A SEGURANÇA PÚBLICA

Policiais civis aprovam greve e Estado Maior da PM adere ao aquartelamento

A crise que atinge a Segurança Pública do Estado, com o aquartelamento dos policiais militares, pode ter desdobramentos mais graves a partir da próxima semana. Ontem à noite, durante assembléia geral realizada no Sindicato dos Bancários, policiais civis decidiram aprovar estado de greve e ameaçam paralisar as atividades a partir de segunda-feira (07). Isto, caso até lá, o governo do Estado não envie à Assembléia Legislativa projeto de lei estabelecendo a equiparação salarial entre as funções semelhantes que há nos quadros da Polícia Civil. Ao final da assembléia, era visível a apreensão do superintendente de Polícia Civil, Marcos Passos, com a possível deflagração da greve. Na Polícia Militar, o aquartelamento entra hoje no sétimo dia, a princípio sem indícios de que possa acabar rapidamente. Ao final do dia, o movimento ganhou inclusive o apoio dos oficiais do Estado Maior da PM. *(Página 5A)*

(Edinah Mary)

(Edinah Mary)

A decisão dos agentes deixou o superintendente de Polícia Civil, Marcos Passos, visivelmente apreensivo

Na assembléia (foto acima) policiais civis decretaram o estado de greve, agravando a crise na Segurança Pública, em função do aquartelamento dos PMs, que completou ontem seis dias

Interventor toma posse em Canindé

O procurador de Justiça Fernando Matos, nomeado interventor de Canindé de São Francisco pelo governador Albano Franco (PSDB), assumiu ontem o cargo prometendo cumprir a missão de sanear as finanças e apurar as irregularidades administrativas no município "com lisura, honradez e imparcialidade". Matos tomou posse no final da manhã, na presença da prefeita Rosa Maria Feitosa (PSB), que prometeu cooperar no que for preciso com o interventor. *(Página 3A)*

Secretário de Déda pede exoneração

Alegando problemas de ordem pessoal, o secretário municipal de Comunicação Social da Prefeitura de Aracaju, jornalista José da Conceição Andrade, 52, pediu ontem exoneração do cargo, em caráter irrevogável. Andrade encaminhou o pedido ontem ao prefeito e surpreendeu os funcionários da Secom, por onde passou pela manhã para comunicar a decisão e, em seguida, deixar a Secretaria. Ontem mesmo ele teria viajado a Salvador (BA). O prefeito designou o jornalista Cristian Góes para responder interinamente pela Pasta. *(Página 3A)*

FHC sacramenta o fim da Sudam e da Sudene

O presidente Fernando Henrique Cardoso sacramentou ontem, através de Medida Provisória, o desmonte da estrutura das superintendências da Amazônia (Sudam) e do Nordeste (Sudene) que causou prejuízos de R$ 4 bilhões aos cofres públicos nos últimos 40 anos. No processo de extinção dos dois órgãos, o presidente acabou com os incentivos fiscais e os recursos carimbados para o desenvolvimento de projetos nas regiões Norte e Nordeste, mas criou agências de desenvolvimento e manteve R$ 770 milhões no orçamento deste ano e R$ 1,1 bilhão para 2002. O que está previsto no orçamento não poderá ser retido. Para tentar evitar novos desvios, o governo aumentou a fiscalização na execução dos projetos. *(Página 8A)*

Chuvas voltam a deixar Defesa Civil em alerta

As chuvas que vêm caindo com maior intensidade nos últimos dias em Aracaju trouxeram de volta uma velha preocupação para a coordenadoria estadual de Defesa Civil: o risco de deslizamentos e desabamentos, principalmente próximo às áreas de encostas. Em função disso, o órgão voltou a ficar em estado de alerta e vem realizando um monitoramento diário dessas áreas, como as existentes na avenida Desembargador Maynard, no Morro do Urubu, Alto da TV e na Cidade Nova. *(Página 1B)*

EDIDELSON

REDUÇÃO NO CONSUMO DE ENERGIA SERÁ DE 21%

Página 7A

TRIBUNA GS

Luiz Antonio Barreto
e-mail:pesquise@netdados.com.br

Os Portugueses no Brasil

A Editora da Universidade Federal de Sergipe, num esforço conjunto com outras congêneres nordestinas, acaba de publicar, dentro da Coleção Nordestina, o volume Os Portugueses no Brasil, de autoria de Felisbelo Freire, pondo em circulação um texto pouco conhecido, que tem o sub título de Estudo Histórico e Critico, cobrindo os Séculos XVI, XVII, XVIII e XIX. Anunciado para ser obra em dois volumes o livro Os Portugueses no Brasil, teve o primeiro volume publicado em 1907, dividido em cinco capítulos, a saber: I - A Conquista, II - A Ocupação e Sua Defesa, III - O Primeiro Atrito entre Brasileiros e Portugueses, IV - A Integridade Territorial pelos Tratados, V - A Integridade Territorial pelos Tratados (Norte).

Trata-se de um livro pró colonização portuguesa, o que de algum modo seguia a trilha da alguns autores, simpáticos ao feito luso da descoberta, conquista, ocupação e colonização do Brasil. Silvio Romero publica, em 1902, O Elemento Português no Brasil e, em 1907 publica A América Latina, dois textos favoráveis aos descobridores. Em América Latina Silvio Romero refuta as teses do também sergipano Manoel Bonfim, autor de livro com o mesmo título, publicado um ano antes, e que faz sérias criticas a colonização de Portugal no Brasil.

Felisbelo Freire é autor de vasta bibliografia histórica, dentre ela dois livros sobre Sergipe: A História de Sergipe, de 1891, e A História Territorial do Brasil, de 1906, com capítulo sobre o território sergipano. Tanto num, quanto noutro, é Felisbelo Freire o autor que interpreta a colonização a partir do códice de Sesmarias, que ainda hoje é o melhor conjunto de documentos, do final do século XVI, logo após a conquista por Cristóvão de Barros, e primeiras décadas do século XVII, quando Sergipe tomou a feição que desenvolveu, no tempo, com lavouras e criações, freguesias, vilas, comarcas, cidades.

Médico formado na Bahia ao tempo dos debates que mudaram a visão cultural brasileira, Felisbelo Freire integrou o grupo liderado por Silvio Romero, Martinho Garcez e ao qual esteve incorporado Fausto Cardoso. É notável a atuação de Felisbelo Freire em Laranjeiras, nos anos 80 do século XIX, fundando jornais e clube republicano, como espaços da notória influência na propaganda da República, com conseqüências políticas que se tornaram polêmicas, como, por exemplo, o fato de Fausto Cardoso ser preterido, em Aracaju, em favor de Olimpio Campos, sacerdote monarquista, ferrenho adversário das idéias novas oriundas da Escola do Recife, nomeado pelo historiador, que assumiu a presidência do Estado, Intendente da capital sergipana.

Aborrecido, Silvio Romero rompeu com Felisbelo Freire e devotou uma clara oposição, através de diversos escritos, como o fez, também, com Laudelino Freire. Silvio não foi o único, Capistrano de Abreu, na sua Correspondência, tem posição desairosa sobre Felisbelo Freire. As polêmicas, no entanto, não retiram o brilho da obra de historiador, de propagandista republicano, do grupo cientificista, defendendo, como o fez Silvio Romero, o evolucionismo spenceriano na Introdução à História de Sergipe. A publicação de Os Portugueses no Brasil ocupa uma lacuna, de quase cem anos, na historiografia brasileira e permite aos leitores do Brasil de hoje o acesso a um autor que tem outras importantes obras, como a História do Rio de Janeiro, a História constitucional da República, a História Territorial do Brasil, e outros livros repletos de documentos, que abonam os fatos.

Os Portugueses no Brasil contém um Prefácio - Felisbelo Freire: O homem, a obra e as idéias, que funciona como Introdução, e que é assinado por Francisco José Alves, doutor e professor da Universidade Federal de Sergipe. Especialista em Felisbelo Freira e em história, Francisco José Alves traça o perfil do autor, examinando a temática, a forma expositiva, a periodização, os agentes históricos, o método, as fontes, e as influências, oferecendo, enfim, uma visão precisa, segura, do livro e do seu autor. É uma pena que o nome do professor Francisco José Alves não figura, como deveria, como autor da Introdução e das notas, que elucidam os textos.

> É notável a atuação de Felisbelo Freire em Laranjeiras, nos anos 80 do século XIX

Francisco José Alves tem uma trajetória muito bonita dentro e fora da Universidade Federal de Sergipe, dedicando-se ao estudo da história, desde as Irmandades de Nossa Senhora do Rosário, até suas teses em antropologia a história social, tendo uma prática de sala da aula, de orientação, e de participação em eventos científicos e culturais, sempre com singular brilhantismo, sem dúvida Francisco José Alvas é um dos quadros da nova intelectualidade sergipana mais qualificado, com base científica irretocável, com aplicação e segurança nas análises e nas formulações que tem tido a oportunidade de produzir. Francisco José Alves enfileira-se no mesmo grupo de Jorge Carvalho do Nascimento, Terezinha Oliva, Antônio Ponciano Bezerra, dentre outros que renovaram a jovem Universidade Federal de Sergipe.

A edição de Os Portugueses no Brasil, de Felisbelo Freire representa uma escolha correta, na Coleção Nordestina, que deve puxar outros títulos, igualmente importantes, de autores sergipanos, que estão esquecidos, ou que ficaram perdidos no ineditismo. O Album de Sergipe, de Clodomir Silva, os Apontamentos Históricos e Topográficos da Província de Sergipe, do comendador Travassos, a História de Sergipe, de Felisbelo Freire, o Dicionário Biobibliográfico Sergipano, de Armindo Guaraná, as Etnias Sergipanas, de Felte Bezerra, são livros essenciais de Sergipe, que precisam entrar em circulação, quando for possível, porque além de serem de autores sergipanos, são de temas rigorosamente sergipanos.

GAZETA DE SERGIPE

Diário matutino fundado em 13 de janeiro de 1956 de propriedade da **Gazeta de Sergipe S/A.**
Diretor-Presidente: Paulo Roberto Dantas Brandão
Diretor Executivo: Luiz Antonio Barreto
Diretor Executivo: Ricardo Augusto Dantas Brandão
Gerente Comercial : Nairson Barreto Socorro
Gerente Administrativo: Eronildes Nogueira de Farias
Redação, Administração e Oficinas, Av. Juscelino Kubitscheck, Nº 396-A - Bairro Santo Antônio - Aracaju - Sergipe
PABX-(79) 236-2002 - FAX - (79) 236-2112. END. ELETRÔNICO **gazeta@netdados.com.br (Comercial) gazeta2@netdados.com.br (Redação)**
HOME PAGE: **http.//www.gazetadesergipe.com.br**
REPRESENTANTES COMERCIAIS - São Paulo, Rio de Janeiro e demais estados, SIMA-SEARA-SERVIÇOS DE IMPRENSA, RÁDIO E MARKETING LTDA - Rua Guilherme Guinle, 272, 6º Andar B-Botafogo-RJ-CEP:22270-060-OF.RJ. FONE: (021)539-2811-FAX: (021)539-2874.
BRASÍLIA - RIL PUBLICIDADE - SBN - Quadra 02 Bloco J. Edifício Engº. Paulo Maurício 8º andar s/815 - CEP.70040-903 - Fone: 061-326.8505
Noticiário Nacional - AGÊNCIA ESTADO
Os artigos assinados são de inteira responsabilidade de seus autores, não necessariamente refletindo a opinião do jornal.

GAZETA DE SERGIPE

DIRETOR GERAL: PAULO ROBERTO DANTAS BRANDÃO
DIRETOR: LUIZ ANTONIO BARRETO EDITOR: GILVAN MANOEL

Acareação e renúncia

As atenções dos brasileiros estão voltadas, hoje, para o Senado Federal onde dois senadores - Antônio Carlos Magalhães, do PFL da Bahia e José Roberto Arruda, do Distrito Federal, agora sem partido, mas que foi, por muito tempo, do PSD e líder do Governo - e uma funcionária da Casa se encontram, frente a frente, para os esclarecimentos sobre a violação do painel de votação. Será uma cena verdadeiramente nova, sem precedentes na vida política brasileira, que terá muitos desdobramentos, a começar pela possibilidade de renúncia dos dois senadores, escapando da suspensão dos direitos políticos, decorrentes de um processo de cassação de mandatos. Há nos bastidores um cheiro de acordo, movido pelo dia seguinte, quando o senador e presidente do Senado Jader Barbalho seria o número 3 da degola, pela mesma acusação de falta de decoro parlamentar.

A violação do painel é um gravíssimo episódio, que põe em descrédito a instituição parlamentar e coloca sob suspeita votações anteriores àquela que está no centro do problema, que é a da cassação do mandato do senador brasiliense Luiz Estevão. Diz o povo que "cesteiro que faz um cesto, tendo material e tempo faz um cento", o que se pode supor, sem exagero ou má vontade, que a partir da violação do painel eletrônico de votação, tudo é possível. E que havia um grupo restrito, que detinha informações privilegiadas, usadas como moedas, como o fez, ou tentou fazer o senador Antônio Carlos Magalhães ao levar aos procuradores federais comentários sobre a votação fatídica para o dono do Grupo OK. O feitiço acabou virando contra o feiticeiro e o ACM é quem está, desconforto, no meio da crise e sob suspeita.

Não faz muito tempo que o cacique baiano era o homem mais poderoso do Brasil, presidindo o Senado e tendo um dos filhos, o falecido Luiz Eduardo Magalhães, na fila da sucessão presidencial, mercê de sua boa imagem e das relações, acima dos partidos, que mantinha no círculo da política brasileira. Não mais que de repente, por conta de uma briga sem maiores razões, ACM perdeu o poder, o apoio que detinha, e passou a ser um simples mandatário de uma representação que pode ser tomada, em poucos dias. Um fenômeno, que mais do que atingir a pessoa do senador do PFL da Bahia, mostra que o País mudou e que não há, na esfera dos três Poderes constitucionais, ninguém intocável, ou forte. A Mídia, e o Ministério Público são, no Brasil de hoje, os verdadeiros poderes, acima de tudo.

Como a característica do Governo Fernando Henrique Cardoso é a de passar ao largo pelos problemas, dando sempre a idéia de que nada tem a ver, os seus aliados sofrem todas as conseqüências. E no caso tanto ACM, como Jader Barbalho, como José Roberto Arruda, são fidelíssimos aliados, com presença destacada na administração federal e com influências sem medida. A sessão de hoje, da Comissão de Ética do Senado Federal, pode antecipar, mais do que o desfecho do rumoroso caso da violação do painel eletrônico, à formação da CPI da corrupção, que tem a intenção de revisitar o próprio governo de FHC, nomeadamente alguns dos seus auxiliares diretos, sobre os quais recaíram as fortes suspeitas de irregularidades e crimes. Há, no entanto, quem acredite que a questão do Senado será suficiente para escamotear o que atingiria o governo.

De qualquer forma jamais se viu, no Brasil, dois senadores e uma servidora, frente a frente, cara a cara, dando explicações, como suspeitos de mentirem e de praticarem atos que ferem o chamado decoro parlamentar. Não é a primeira vez, contudo, que o parlamento brasileiro expõe as suas fraquezas. Tiros, assassinatos, brigas de socos e pontapés, e outras ocorrências já levaram ao público falta de decoro, como já houve tempo em que bastava um trajo fora do padrão de normalidade para motivar a perda do mandato, como aconteceu com o deputado que tirou fotografias de cueca. Os olhos do Brasil estão focados em Brasília, os ouvidos estarão atentos e a política, mais uma vez, na ribalta com suas contradições, seus fetiches, suas realidades. O Brasil purga seus pecados históricos, ainda que não assuma, publicamente, que o faz, preferindo anunciar, moralisticamente, que tudo o que está acontecendo é absolutamente novo. Pura hipocrisia. Está na história a razão da crise.

Edidelson

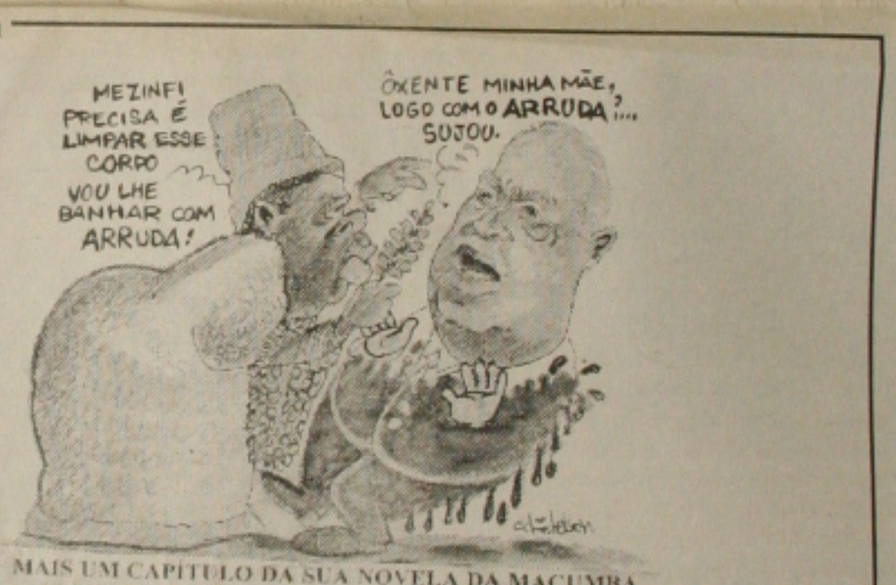

MAIS UM CAPÍTULO DA SUA NOVELA DA MACUMBA "POÇA DE LAMAGE"

Alca sob controle

Miguel Ignatios

O cronograma de implantação da Alca (Associação de Livre Comércio das Américas) aparentemente está sob controle. Na recente reunião preparatória de Buenos Aires, a diplomacia brasileira conseguiu neutralizar a manobra dos Estados Unidos e do Chile, que tentavam antecipar a criação zona de livre comércio para 2003. Na visão dos ministros Celso Lafer e Alcides Tápias, daqui para frente, a questão mais importante não será mais quando, mas sim como será feita a negociação entre os futuros 34 membros da Alca.

Algumas questões internas da política americana em relação a esse assunto tendem a fortalecer mais a posição do Brasil. Por exemplo, a recusa de George W. Busch em cumprir o Protocolo de Kyoto, que prevê a redução das emissões de carbono na atmosfera, das quais os Estados Unidos sozinhos respondem por 25% do total mundial, colocou os ambientalistas de lá contra a Alca.

Além dessa há ainda duas outras: as enormes dificuldades que Busch terá para fazer aprovar o fast track (via rápida) no Congresso americano, após algumas trapalhadas na política externa (divergências com a União Européia e o Japão, sobre subsídios à agricultura e questões ambientais; e o recente episódio dos aviões de espiões com a China); e a aberta oposição do sindicalismo americano, por temer o agravamento do desemprego, com a ampliação para todo o continente da experiência vivida até agora pelo Nafta.

Curiosamente, o medo de redução dos postos de trabalho em nível continental é até o momento o único ponto em comum entre trabalhadores americanos, brasileiros e argentinos: todos eles temem a redução do mercado de trabalho, caso não haja salvaguardas contra tal tendência e a implantação da Alca seja apressada. Isso ficou muito claro no encontro de Buenos Aires.

No tocante às posições dos governos americano e brasileiro sobre a criação da Alca, de acordo com as negociações realizadas na Argentina - e que deverão nortear também os próximos eventos já agendados sobre o tema -, elas tendem a se aproximar no médio prazo. Hoje, negociadores de ambos os lados já aceitam janeiro de 2006 como ponto de partida para o efetivo rebaixamento das alíquotas de importação de determinado número de produtos.

Daí em diante, a diplomacia americana quer fixar um prazo de dez anos para a transição de zona de livre comércio para mercado comum americano. Os brasileiros, por sua vez, defendem um período adicional de mais cinco anos para os futuros membros da Alca menos desenvolvidos. Portanto, pelo menos em termos de fixação de tempo, as diferenças são pequenas.

Já entre o empresariado brasileiro, as divergências em relação a prazos para a Alca são maiores. Existem quatro posições diferentes: os que defendem cinco, dez, 15 e 20 anos para a fase de transição obviamente, os que querem prazos menores (dentre os quais se inclui o setor têxtil) crêem que até lá já tenham adquirido a competitividade necessária. No outro extremo, estão os segmentos cuja competitividade ainda é considerada baixa, como, por exemplo, o setor de máquinas e equipamentos.

A fase mais importante, contudo, qualquer que venha a ser o cronograma da Alca, deverá começar em outubro deste ano, conforme advertiu o ministro Celso Lafer. É que dái em diante e até o início de 2003, começarão a ser definidos os produtos industriais que terão reduzidas as tarifas alfandegárias de importação.

O prazo para que governo e iniciativa privada possam aferir a competitividade de produtos e setores industriais do país é extremamente curto. Aumentá-lo é o desafio da nova diplomacia comercial brasileira.

E, ao Poder Legislativo brasileiro, um chamamento patriótico: superem divergências e façam as reformas que a Nação espera e exige!

• Miguel Ignatios é presidente da Associação dos Dirigentes de Vendas e Marketing do Brasil (ADVB) e da Fundação Brasileira de Marketing (FBM).

e-mail: presidencia@advbfbm.org.br

50 Anos da SCAS

José Carlos Teixeira*

Em 1951, no mês de abril, reuniu-se no Instituto Histórico e Geográfico de Sergipe um grupo de personalidades ligadas às artes e fixaram as bases para a fundação da Sociedade de Cultura Artística de Sergipe, sob a liderança do professor Felte Bezerra.

Havia à época uma motivação bem forte para iniciativas desse porte, pois o Estado e a municipalidade não tomaram nenhuma iniciativa.

Reconhecida de utilidade pública municipal e estadual, em seguida foi adquirido, por subscrição de doações, um belo piano alemão de marca Steinway, que ainda hoje se constitui em patrimônio da instituição. As seguidas apresentações de solistas e conjuntos na área da música clássica motivaram o governador do Estado, Arnaldo Rollemberg Garcez, a construir o Teatro Atheneu, que ainda hoje se constitui na casa difusora das artes na nossa Aracaju.

O primeiro pianista foi Oriano de Almeida, no Instituto Histórico, belo e promissor elenco de eventos que se seguiu, com a contribuição financeira do seu quadro social.

Em 1958 foi convocado para, através de eleições com edital publicado na Gazeta de Sergipe, submeti ao quadro social a Diretoria que formei à época, com os professores João Costa, Clodoaldo de Alencar Filho, José Bonifácio Fortes Neto, Orlando Vieira, João Eunaldo Barros e elaboramos um plebiscito ao quadro social, onde propunhamos um programa amplo de trabalho, com a elevação das mensalidades, amplo apoio da bancada de Sergipe no Congresso Nacional e/ou a sua extinção, entregando-se o acervo, nos termos do Estatuto social, ao Instituto Histórico e Geográfico de Sergipe.

Apurado o resultado, somente surgiu um voto contrário, o que motivou a nossa equipe a ampliar as ações artísticas, até então voltadas para a música, surgindo os Departamentos de teatro, cinema, literatura, canto ofeônico. Foi um sucesso. Muita vibração.

Artistas sergipanos e estrangeiros, diretores de teatro, regentes, publicações de textos literários, além das sessões cinematográficas, nos cinemas Rio Branco, Palace e Vitória.

Ao longo dos últimos 20 anos a SCAS foi transformada numa sociedade imobiliária, sem que se preste contas ao quadro social que propositadamente foi deixado de lado e não se dá satisfação a ninguem e as ações culturais foram abandonadas. É hora de revitalizá-la. Convoco a todos para um debate sobre os destinos da SCAS. Viva os 50 anos da instituição. Quem tem amor às artes haverá de se pronunciar, pois quem ama a cultura não vai permitir o descaso, o desaparecimento.

Presidente da SCAS de 1958 a 1970

INFORME GS

Gilvan Manoel E-mail: gilvanmanoel@uol.com.br

Tropas federais

O governador Albano Franco decide hoje de manhã se requisita ou não as tropas federais para enfrentar a greve dos policiais militares, que entra hoje em seu sexto dia. Desde o início do chamado aquartelamento, o governador vem conversando com as autoridades militares do Nordeste. Ele disse que gostaria de evitar o confronto, mas há um impasse: enquanto o governo anuncia que só encaminha à Assembléia Legislativa o projeto reajustando o soldo da classe após o fim do movimento, os policiais só querem voltar ao trabalho após a sanção do projeto.

Nesses dias de paralisação, uma constatação: a sociedade não apóia nem o movimento dos militares e nem a posição do governo. Está praticamente indiferente ao processo, a não ser os políticos de oposição e os radialistas dos programas matinais de rádio que fazem a festa, pensando nos votos que os PMs e seus familiares podem dar nas próximas eleições.

Ontem, a decisão dos oficiais de alta patente que integram o Estado Maior da PM entrarem em greve praticamente liquidou o coronel Alcântara do comando da Polícia. Ele não tem nenhum oficial ao seu lado. Mostra que o movimento é mais pelo seu afastamento do que pelo reajuste do soldo. Seria a hora de o comandante renunciar, porque mostrou que não tem liderança ou respeito na corporação, e perdeu até o apoio político, inclusive da bancada governista na Assembléia.

No Senado, José Eduardo Dutra (PT) e Antonio Carlos Valadares (PSB) fizeram discursos ontem. O discurso de Dutra, que na segunda-feira conversou com o governador sobre a situação da PM, foi bem mais equilibrado que o de Valadares. A senadora Maria do Carmo Alves (PFL) encaminhou carta ao ministro da Defesa, Geraldo Quintão, alertando para as dificuldades da tropa. Em Aracaju, o prefeito Marcelo Déda (PT) recebeu ontem o comando de greve da PM e solicitou audiência ao governador, a quem vai pedir uma "solução rápida, equilibrada e justa para o problema".

O impasse deve continuar, porque além de não negociar enquanto durar a greve, o governo também promete adotar todas as providências legais para que o movimento seja julgado ilegal. O que permite uma série de punições.

Soldo

O soldo de um militar é realmente baixo - cerca de 20% do que ele recebe realmente todos os meses. Mas o reajuste do soldo cria dificuldades para o governo, porque todas as gratificações e vantagens são calculadas a partir do valor soldo. Essa é a principal razão do impasse: para corrigir o soldo sem conceder um novo aumento a PM, o governo terá que cortar gratificações.

Rio

O governador Albano Franco foi na noite de terça-feira para o Rio de Janeiro, onde acompanhou uma cirurgia do seu filho Ricardo. Retornou ontem à noite e hoje decide sobre as tropas federais.

Carta

Na carta que encaminhou ao ministro da Defesa, Geraldo Quentão, a senadora Maria do Carmo Alves informa que o problema da PM de Sergipe foi gerado por uma "atitude pessoal de desrespeito e afronta à corporação praticada pelo comandante da PM, o coronel reformado do Exército, Antonio Freitas de Alcântara". Também fala dos acordos que não teriam sido cumpridos pelo governo após negociações com associações representativas da categoria.

Justo

A senadora Maria do Carmo entende que a iniciativa do efetivo da PM é, "não somente justa como, também, louvável, uma vez que resgata a atitude dos servidores que prestam bons serviços devem ter para com a sua corporação". A senadora quer a interferência do ministro no sentido de encontrar uma melhor solução para o problema.

Demissão

O jornalista José Andrade, um dos mais conceituados do Estado, pediu demissão da Secretaria de Comunicação Social da Prefeitura de Aracaju. Andrade alegou problemas de ordem pessoal, mas vinha sentindo-se desconfortável no cargo. O prefeito Marcelo Déda ainda não decidiu quem será o substituto.

Queixas

Muitos secretários municipais têm se queixado do estilo de Marcelo Déda. Que nunca reserva tempo para despachos, empurrando os problemas para a frente.

Laranja

Promovido pela prefeitura de Boquim e Ascise, será realizado neste sábado um seminário para discutir a crise da citricultura. Vão participar representantes do governo do Estado, os senadores, deputados federais e estaduais e prefeitos dos 14 municípios da região citrícola.

Lixo

Será lido na sessão de hoje o requerimento do vereador Marcélio Bomfim (PPS) - com a assinatura de outros 12 vereadores - solicitando a instalação de uma CPI para apurar os contratos da prefeitura de Aracaju com a Torre, empresa responsável pela coleta de lixo na cidade há várias administrações seguidas.

Difícil

Apesar do requerimento ter a assinatura de 13 dos 21 vereadores, não há a garantia de instalação. Ainda depende do aval do plenário. Precisa de 11 votos, independente do número de vereadores presente à sessão. E o voto é secreto.

Unidade

O ex-prefeito Jackson Barreto já aceita entregar a presidência do diretório regional do PMDB ao vice-governador Benedito de Figueiredo. Desde que os 30 membros do diretório sejam divididos, igualitariamente, entre os dois e o ex-prefeito João Gama. Cada um indicaria 10. Benedito não deu resposta. A convenção será no final deste mês.

Controle

Tanto Jackson quanto Benedito querem, na verdade, é o controle do diretório regional. Para definir futuras composições.

Curso

O ex-prefeito Gama embarca logo após a convenção do PMDB para os Estados Unidos. Fará um curso de administração pública numa universidade dos Estados Unidos. Só retornará ao Brasil no dia 27 de julho.

Sudene

O deputado Jorge Araújo, autor de uma moção pedindo a manutenção da Sudene, lamentou ontem a extinção da autarquia. Ele entende que apesar dos problemas, o Estado de Sergipe vinha contando com a Sudene para a implantação de novas indústrias. O deputado disse esperar que as agências a serem criadas disponham de recursos para esses projetos.

Pacífica

Foi uma posse pacífica. O procurador Fernando Matos recebeu o cargo de interventor de Canindé do São Francisco das mãos da prefeita afastada Rosa Feitosa, que fez até discurso. Matos disse que se houver colaboração, não precisará cumprir os 180 dias do prazo previsto no decreto governamental.

Equipe

Matos disse que poderá até manter alguns membros da equipe da prefeita Rosa Feitosa. Assegurou que está preparado para fazer uma devassa completa e apresentar à sociedade um quadro real da situação no município. Já levou uma equipe de auditores e até amanhã anuncia toda a sua equipe.

IDOSOS

Campanha deve atingir mais de 120 mil pessoas

Até amanhã 4 de maio, os idosos poderão se vacinar nos postos de saúde, para imunização contra gripe. São pacientes aqueles com idade igual ou superior a 60 anos. Em Sergipe, o universo da clientela é estimado em mais de 120 mil pessoas e a perspectiva é de que a cobertura seja de 100%.

Segundo Sândala Teles, coordenadora de imunização da Secretaria Estadual de Saúde (SES), podem ser encontradas vacinas nos postos de saúde de todo o Estado.

Ela revela que na zona rural os trabalhos começaram antes do início oficial da campanha, que foi no dia 23 de abril, isso por conta das dificuldades de acesso.

Em todo o Estado, conta Sândala Teles, são 200 postos fixos e 140 volantes, que atuam na zona rural, hospitais, casas geriátricas e grupos de idosos.

Com intuito de uma cobertura de todo universo, a SES não está poupando esforços e o transporte vai do carro à carroça.

Pacientes - Mesmo aqueles que foram vacinados em 2000 devem ser vacinados, porque o vírus da gripe é mutante, portanto, a vacina de 1999 é diferente de 2000 e este ano.

Em virtude disso, explica Sândala Teles, a população que tomou vacina em 1999, quando também incluiu o tétano, a campanha deste ano está atualizando o cartão do idoso e quem não foi vacinado contra o tétano, pode fazer isso. O idoso pode ser vacinado contra pneumonia, mas nesse caso só os mais debilitados e quem está acamado.

Explica que esse trabalho é uma parceria entre os governos estaduais, municipais e federal.

Explica que o município monta um esquema, com o universo de acamados, faz contato com a SES e esta encaminha a equipe volante.

Sândala Teles explica que gripe não é uma doença de notificação compulsória, por isso é difícil avaliar o número de casos, mas se verifica que se tem notado uma redução dos casos mais graves, que são as pneumonias, que são provocadas por gripe forte.

Resfriado - Mesmo assim, Sândala Teles diz que os idosos têm procurado menos os postos, uma prova de que a gripe tem recebido um combate eficaz.

Sândala diz que não se deve confundir resfriado com gripe, porque o primeiro é leve.

Ela diz que o idoso acha que tomou a vacina e gripou. Isso não existe. Não vamos confundir resfriado com gripe.

Sândala Teles observa que há um prazo de quinze dias, para que a vacina atue no organismo do idoso. A vacina não provoca gripe e nem doença, ressalta.

De acordo com Sândala Teles, a eficácia da gripe não é de 100%, mas a gripe vem mais fraca. A eficácia é de 80%, mas é melhor ter só 20% de pegar uma gripe, analisa.

Sândala Teles diz que existe um volume de 127 mil e 800 doses, para uma população de 121 mil.

Sugere que os idosos de 60 anos ou mais tomem a vacina. Após essa campanha, irá se trabalhar com os grupos de risco, incluindo o portador de diabete.

Ela disse que quem estiver com febre, fica em casa, se cuida. Garante que não existe contra-indicação para quem tomar a vacina. Mas quem está com febre pode associar essa à vacina, observa.

Conforme Sândala Teles, a vacina apresenta algumas reações, dentro de 24 horas o cidadão volta ao normal.

Contudo, quem tomou vacina em 99 e 2000 e teve uma reação inesperada, deve comunicar esse fato, para evitar maiores complicações, pois a campanha tem como objetivo o bem-estar. **(Cláudio Messias)**

Há um prazo de quinze dias, para que a vacina atue no organismo do idoso

(Foto: Fernando Silva)

Preocupação da SES é com a qualidade de vida dos idosos

Economia Internacional ✔ Alberto Tamer

Não há recessão, mas recuperação vai demorar

Paris (Alô) - As notícias que surgiram ontem na Europa e nos Estados Unidos indicam que, mesmo com o PIB americano crescendo 2% no primeiro trimestre, é no mínimo imprudente falar em recuperação da economia mundial nos próximos meses. Como em fevereiro alguns economistas exageraram ao "decretar" a recessão americana e anunciar um PIB europeu de 3%, hoje é também precipitado acreditar que a recuperação já chegou, está aí, e que o pior passou.

Na Europa, só tínhamos ontem notícias desanimadoras. A produção industrial da Alemanha, da França, da Itália, e agora também da Grã-Bretanha, recuou em abril e poderá recuar ainda mais nos próximos meses. É o primeiro resultado negativo desde o início de 1999. No mesmo dia em que saíam esses indicadores, o vice-presidente do Banco Central Europeu, Christian Noyer, botou uma pedra de cal no crescimento europeu, ao anunciar que os juros na eurozona serão mantidos "porque os preços subirão muito, neste ano. A nossa política é de não fazer mudanças bruscas." E, textualmente: "Nós seguramos e iremos continuar segurando as taxas de juros."

Em fevereiro e março, justifica ele, pelo décimo mês, a inflação passou o teto de 2%, fixados pelo ECB quando da criação do euro. Chegou a 2,6% e tudo indica que em abril será ainda maior na Alemanha e na Itália. Não se mexe nos juros na reunião do banco do próximo dia 26. Ficam em 4,75%.

SÓ EM 2002 - Mas, para quando o ECB está prevendo aquela inflação mágica de 2%? – perguntaram a Noyer. E a resposta causou consternação em toda a Europa: "Com base nas estimativas atuais, a nossa expectativa é de que a inflação cairá ligeiramente abaixo de 2% em 2002." O vice-presidente do ECB não está muito preocupado com os custos da energia e da alimentação – com a crise da vaca louca, aumentaram também os preços de peixes e aves – que "são temporários." Mas esses aumentos serão mais duradouros se levarem os grandes sindicatos (como já estão fazendo) a reivindicar reajustes salariais. "Seria um erro afastar a possibilidade," conclui ele. O ECB trabalha com a hipótese de que os efeitos temporários somente seriam atenuados com o decorrer do tempo.

Os ministros das Finanças da eurozona, que na reunião dos G7 não aceitaram publicamente as recomendações para que o ECB reduzisse os juros a fim de estimular a demanda, deram a entender ontem que agiram assim por que consideraram esse um tema "essencialmente europeu." Mas, com a confirmação do forte recuo industrial dos três países que representam quase 80% do PIB da eurozona, aumentaram aqui as pressões sobre o ECB. Quanto à Grã-Bretanha, vai baixar os juros sim, e já deu a entender que só quer ver o euro com um binóculo bem potente, do outro lado do canal da Mancha...

DINHEIRO SAI - Neste cenário de incerteza econômica, os investidores europeus continuam acorrendo para o dólar. "As previsões de crescimento é que indicam o caminho da moeda. O dólar tem estado tão forte porque os investidores têm mais confiança na habilidade das autoridades monetárias americanas (leia-se Fed), para restaurar o crescimento," afirma a economista Helena Morrissey, do Mellon Newton Asset Management, com uma carteira de US$ 22 bilhões. E ela dá os números. Somente em fevereiro, os investidores europeus fizeram compras líquidas (deduzidas as vendas), de ações e papéis americanos em torno de US$ 37,4 bilhões. No ano passado, essas compras bateram o recorde de US$ 270 bilhões (títulos e ações). Em 1999, haviam ficado em US$ 259,8 bilhões e US$ 232,7 bilhões em 1998. "Mesmo com taxas de juros menores e com crescimento proporcionalmente mais baixo, nos EUA, os investidores europeus estão mais confiantes indexados em dólar." Isso confirma o que Alan Greenspan afirmou, há algumas semanas, no Congresso: "mesmo com os juros americanos caindo para até 3%, os investidores não irão afastar-se desses títulos seguros.

E OS ESTADOS UNIDOS - Se a esperança de retomada de crescimento europeu está afastada, resta o mercado americano. Aqui também o cenário, embora mais positivo, é ainda nebuloso. O PIB cresceu 2% no primeiro trimestre, mas isso não parece revelar uma tendência para os próximos meses. Ontem, cerca de 70 empresas cujas cotações estão no índice S&P 500 – o mais abrangente do mercado americano – informaram seus acionistas que, neste segundo trimestre, deverão ter lucros menores do que os previstos. "Só para avaliar o que isso significa, no primeiro trimestre apenas 43 empresas tinham essa previsão. As taxas de ganho para o segundo semestre são no mínimo vacilantes," afirma Charles Hill, analista da First Call, que desde 1990 acompanha o comportamento das empresas no S&P 500.

Henry Cavanna, economista que participa da administração de US$ 608 bilhões do JP Morgan Fleming Asseet Management, concorda: "Haverá poucos sinais de recuperação econômica nesta segunda metade do ano. A desaceleração econômica vai prolongar-se mais um pouco." Alguns analistas, mais cautelosos, acreditam na recuperação da economia só no último trimestre do ano. Eles prevêem que os lucros cairão 11% neste trimestre e 2,3% no terceiro trimestre. Desafogo, só no último. E se o Fed baixar ainda mais os juros, como se prevê.

Não há recessão nos Estados Unidos. O crescimento de 2% no primeiro trimestre, embora sem sinalizar uma tendência, confirma a recuperação, cuja intensidade dependerá da ação do Fed. Mas permanecem as estimativas de que o PIB americano não passará muito dos 2%, previsão que agora começa a ser feita também para a Europa. A diferença é que enquanto nos EUA há um esforço total para superar a crise, o economista-chefe de Bush, Lawrence Lindsey, afirma categoricamente que "o governo dará todo o apoio ao Federal Reserve para estimular o crescimento". Na Europa dos 12, todo mundo briga e ninguém se entende. O triste é que, no fundo, essa "partida" pode acabar num desanimador empate de 2 a 2...

Homepage - perguntaaotamer.com.br

Banco Safra
Tradição Secular de Segurança
www.safra.com.br

SIEMENS
www.siemens.com.br 0800-119484

GREVE GERAL

Policiais civis param 2ª feira

A decisão de paralisação foi adotada ontem, durante assembléia geral da categoria

Em assembléia geral realizada na noite de ontem, os policiais civis decidiram por paralisar suas atividades a partir de segunda-feira, dia 7, em decorrência do governador Albano Franco, não ter atendido a restante da pauta de reivindicação apresentada em junho do ano passado, durante a greve geral da categoria.

A presença do delegado Marco Passos, superintendente da Polícia Civil, e do delegado Luciano Cardoso, da 2ª Delegacia Metropolitana, na abertura da assembléia geral, surpreendeu os policiais que não foram comunicados pela direção do Sindicato dos Policiais Civis e Servidores da Secretaria da Segurança Pública de Estado de Sergipe, de que os delegados participariam da reunião.

Antes mesmo do presidente do sindicato, Manoel Nascimento abrir o evento, Marco Passos apresentou uma proposta na tentativa de evitar que os policiais decretassem a greve, chegando mesmo a ameaçar a categoria, que caso ocorresse a paralisação, se retiraria da negociação.

De acordo com a proposta apresentada por Passos, as funções existentes na Polícia Civil, a exemplo de investigador, detetive, agente de polícia entre outras, serão adequadas, para que não haja uma desigualdade de salários entre policiais que exercem a mesma função.

"Eu quero o bem para os policiais, pois sou também um policial", disse Passos, adiantando, que a proposta que apresentou ontem à noite na assembléia dos policiais civis, será apresentada hoje ao governador Albano Franco para que dê o seu parecer. "A adequação tem que ser imediata, caso contrário não tenho condições de estar à frente da Polícia Civil", desabafou ele, acrescentando, que caso haja greve, vai agir dentro da lei com os policiais grevistas.

> **"A adequação tem que ser imediata, caso contrário não tenho condições de estar à frente da Polícia Civil"**

Segundo Manoel Nascimento, a proposta só foi elaborada depois de uma reunião que teve com Marco Passos, com o secretário João Guilherme, da Segurança Pública, e com o deputado estadual Augusto Bezerra, líder do PMDB. "Eu apenas vi a proposta, mas foi vedado trazer o documento para apresentar aos policiais, para que fosse analisado".

Augusto Bezerra que também fez parte da assembléia, disse entender o problema dos policiais civis, por se sentirem cansados de aguardar a decisão do governo, em atender a reivindicação feita pela categoria. "Tenho um modo de resolver o problema com a adequação das funções, no entanto, fica a critério de vocês aguardar a decisão do governador ou decretar a greve.

Greve dos policiais civis, aprovada em assembléia, preocupa superintendente Marco Passos (detalhe)

Após fazer sua explanação, a direção do sindicato informou para o deputado que a polícia vai ficar até segunda-feira em estado de greve, e que somente no dia 7, irá ocorrer a paralisação. "Durante esses quatro dias, o governo tem tempo suficiente para analisar a proposta da SSP e dar o seu parecer", disse Nascimento.

Ele acrescentou que os policiais irão cumprir o prazo de 72 horas determinadas pela justiça, bem como, vai informar à população sobre atitude que será adotada pela categoria. Nascimento disse ainda, que amanhã, às 16 horas, os policiais irão distribuir no Calçadão da Rua João Pessoa, uma carta aberta à população, informando sobre o motivo da paralisação por tempo indeterminado.

Além dos delegados Marco Passos, Luciano Cardoso, e do deputado Augusto Bezerra, participaram também da mesa, representantes da Polícia Militar que se encontram aquartelados.

A proposta da paralisação foi aceita por mais de 300 policiais presentes à reunião. Ao final da reunião, ficou acertado, que segunda-feira às 9 horas, todo os policiais civis irão parar suas atividades, e que o ponto de encontro será em frente da 12ª Delegacia Metropolitana (Plantonista), quando em comissão, farão visitas em todas as delegacias.

PM - No sexto dia da paralisação dos policiais militares, os aquartelados realizaram uma assembléia geral no Centro de Formação e Aperfeiçoamento de Praças (CEFAP), onde registraram proposta feita pelo Governo do Estado, através de Frei José Raimundo da Silva Oliveira, da Igreja dos Capuchinhos do Bairro América.

De acordo com a proposta apresentada por Frei Raimundo, os policiais militares retornam ao serviço, e o governo passa a negociar com a comissão paredista, o que não foi aceito. Segundo o presidente da Associação de Cabos e Soldados da PM, Vagnerrogeris Lima de Oliveira, os policiais não podem continuar vivendo de promessas. "No ano passado, suspendemos o aquartelamento que estava sendo realizado em setembro, para atender uma exigência do governador, de que só negociaria, com a suspensão do aquartelamento.

Além disso, Vagnerrogeris salientou, que depois dos acordos terem sido firmados, fic acordado que todas as vantagens inseridas no pelo, seriam todo aglutinado em um único salário, firmando o subsídio. Ele disse ainda, "o acordo deveria ser cumprido em 15 de dezembro, no entanto, o governador não cumpriu com a sua parte", disse, acrescentando, que em decorrência desse fato, os militares resolveram retornar o aquartelamento, e só terminar o movimento, quando o acordo for realmente concretizado pelo Governo do Estado, ou seja, depois de ter aprovado pela Assembléia Legislativa e sancionado pelo governador".

Liminar cassa punição de militares

O juiz plantonista José dos Anjos concedeu liminar cancelando as punições dadas pelo Comando da Polícia Militar, contra dez militares entre oficiais e soldados. Além de suspender as prisões, o juiz mandou que o Comando da PM dissolvesse os conselhos disciplinares. A liminar foi concedida no último domingo (29), o que possibilitou aos militares punidos, visitarem os familiares, uma vez que, se encontravam presos no Centro de Formação e Aperfeiçoamento de Praças (CEFAP).

As punições dos militares, foram publicadas no boletim geral ostensivo de número 077, do último dia 27, e assinada pelo coronel Antônio Freitas de Alcântara, comandante da PM, por considerar que eles praticaram atos de extrema gravidade contra o Comando e os pilares básicos da Corporação, bem como, por se envolverem num movimento grevista ilegal de cunho reivindicatório, através de discursos diretos à tropa. No mesmo boletim, o Comando Geral da PM, divulga a prisão do major Carlos Augusto de Lima Bispo, e designa-o ao mesmo tempo para ser o superior do dia do 5º Batalhão da Polícia Militar e responsável pela direção do presídio militar, além de escolher aquartelados para fazerem parte do Conselho Disciplinar.

Seriam submetidos ao Conselho Disciplinar os tenentes-coronéis Manoel Messias dos Anjos, Antônio dos Santos, o major Carlos Augusto, o 1º tenente Ronaldo Amim, o aspirante Alexandro Lino da Conceição, o 3º sargento Luiz Ricardo Santana de Araújo, o soldado Adelmo Moraes dos Anjos, e o soldado Vagnerrogeris Lima.

Fariam parte do conselho para punir o tenente-coronel Dos Anjos, os coronéis Orvaldo Santos Bezerra, Jonas Barbosa Ribeiro e Sálvio Paiva Mendonça. Para punir o tenente-coronel Antônio, o conselho seria formado pelos coronéis Orvaldo Bezerra, Jonas e José Augusto dos Santos. O conselho para punir o major Carlos Augusto, seria formado pelos tenentes-coronéis Carivaldo dos Santos, Alberto Magno S. dos Santos, e José Júlio Seabra Santos.

O Conselho Disciplinar para punir Ronaldo Amim seria formado pelo major José Carlos Tavares e Silva da Cruz, e pelos capitães Marcony Cabral Santos e Robson Ornellas Santos. O aspirante Alexandre seria submetido ao conselho formado pelo capitão Demétrio da Costa Souza, e pelos 1º tenentes Carlos Rolemberg e Elias Linhares Lima. Já o 3º sargento Luiz Ricardo, deveria ser submetido ao Conselho Disciplinar formado pelo capitão Edmilson Batista Barros, e pelos 1º tenentes Vivaldy Cabral Santos e Hilário Santana da Silva.

O soldado Moraes também seria submetido ao Conselho Disciplinar formado pelo capitão Andrianoi José Barbosa Reis e pelos 1º tenentes Edvaldo Barbosa Santos e Luiz César Santana Reis. Já o conselho formado pelo capitão Humberto Rodolfo de Melo, pelo 1º tenente Manoel Alves Araújo, e pelo 2º tenente José Alcântara dos S. Júnior deveria julgar o soldado Vagnerrogeris.

Os oficiais que estavam no Ceará por estarem matriculados no curso superior da Polícia Militar do Estado do Ceará, foram também punidos, por terem assinado um manifesto exigindo a saída do comandante. De acordo com o boletim, além de serem afastados do curso, seriam também punidos com prisões, os tenentes-coronéis Manoel Messias dos Anjos, que deveria ficar preso por 15 dias; Roberto Bastos Vasconcelos, com 10 dias de prisão; José Matias Santos Filho, que ficaria preso por 10 dias; e José Péricles M. de Oliveira, com 10 dias de prisão, devendo a punição ter cumprida no Quartel Geral da PM, tão logo se apresentassem.

Além deles, o boletim diz ainda, que foram também punidos com prisão, "por ter destacado-se como líder negativo perante a tropa, utilizando, deturpadamente, as suas posições de oficial superior da PMSE para incitar e induzir outros policiais militares a envolverem-se num movimento grevista e ilegal, de cunho reivindicatório, através de entrevistas concedidas a diversos veículos de imprensa, inclusive procurando ofender e provocar o Comandante-Geral" o tenente-coronel Antônio dos Santos, com prisão de 15 dias; o major Carlos Augusto, com prisão de 10 dias; o tenente Ronaldo Amim; o 3º sargento Luiz Ricardo Santana de Araújo, com prisão de 10 dias; o soldado Adelmo Moraes dos Anjos, com prisão de 10 dias; e o soldado Vagnerrogeris com prisão de 15 dias.

Os tenentes-coronéis Manoel Messias, Roberto Bastos, José Matias e José Péricles ao tomarem conhecimento de suas punições, conseguiram junto à juíza Elvira Almeida, da 18ª Vara Cível, uma liminar suspendendo a decisão do Comando da PM.

No início da noite de segunda-feira (30), o desembargador José Antônio Barreto, suspendeu a liminar da juíza. No entanto, o juiz plantonista José dos Anjos, concedeu anteontem uma nova liminar, suspendendo a punição dos dez militares.

Conselho de Turismo se reúne

Foi realizada, ontem no Clube de Diretores Lojistas de Sergipe - CDL, à partir das 9h, a sexta reunião do Conselho de Turismo do Pólo Costa dos Coqueirais.

O evento foi coordenado pelo superintendente Regional do Banco do Nordeste para os Estados de Alagoas e Sergipe, Jair Araújo de Oliveira, e contou com a presença do Gerente Nacional do PRODETUR/NE e superintendente financeiro do Banco do Nordeste, Marcelo Peláquio, - o superintendente do Processo Operacional do Banco do Nordeste, Francisco Carlos Cavalcante, - o gerente em exercício do Pólo/Sergipe, Braz Rodrigues, o prefeito de Aracaju, Marcelo Deda, o secretário do Estado do Planejamento no Estado de Sergipe, Marcos Melo, prefeitos municipais, Conselheiros e dos técnicos da Missão do Banco Interamericano de Desenvolvimento – BID, visando à implementação da segunda fase do Programa de Desenvolvimento do Turismo no Nordeste - PRODETUR/NE II.

Jair Araújo fez uma breve contextualização sobre o Pólo Costa dos Coqueirais, mostrando o objetivo do programa, os principais Pólos, os 17 municípios integrantes do Pólo em Sergipe, a composição do conselho, grupos temáticos priorizados pelo conselho e principais ações do Pólo.

Durante a reunião, foi apresentado o Plano Estratégico de Desenvolvimento do Turismo para o Estado de Sergipe, pela diretora administrativa da Technoconsultoria, Mônica Von Gleichenbarkenhoff, onde foi mostrado o modelo de desenvolvimento turístico e suas diretrizes. Em seguida aconteceu os debates, onde cada um pôde dar suas contribuições para o desenvolvimento do Pólo Costa dos Coqueirais.

MINISTÉRIO DOS TRANSPORTES
DEPARTAMENTO NACIONAL DE ESTRADAS DE RODAGEM
DELEGACIA DE DIREITO ADMINISTRATIVO E LICITAÇÃO

GOVERNO FEDERAL

EDITAL - TOMADA DE PREÇOS Nº 046/01-21
RESULTADO DE JULGAMENTO

OBJETO: Salação de Empresa para Execução dos Serviços de Vigilância Armada no Sede e na Residência 21.1 do 21º Distrito Rodoviário Federal. **TIPO:** Menor Preço. **FIRMA VENCEDORA:** E.S.V. - Empresa Sergipana de Vigilância Ltda. **VALOR MENSAL DA PROPOSTA:** 11.204,08 (Onze mil, duzentos e quatro reais e oitenta e oito centavos). Processo Administrativo nº 51510.000107/01-01.

Luiz Carlos de Souza
Chefe da Seção de Cadastro e Licitações
21º DRF

SINPOL/SE - Sindicato dos Policiais Civis e Servidores da Secretaria de Segurança Pública de Sergipe

AVISO PRÉVIO DE GREVE

O Sindicato dos Policiais Civis e Servidores da Secretaria de Segurança Pública do Estado de Sergipe torna público que a partir das 09:00 horas do dia 07/05/2001 a categoria policial civil iniciará uma greve por tempo indeterminado.
Assim, desde já, pedimos desculpas por eventuais transtornos que a paralisação venha a causar a V. Sa., deixando claro o nosso propósito em manter um percentual mínimo (trinta por cento) de servidores em atividade.

Atenciosamente,

Manoel do Nascimento
Presidente do Sinpol/SE

SANTA LUZIA I ITAMBI

AVISO DE LICITAÇÃO
TOMADA DE PREÇOS N. 02/2001

Objetivo: Fornecimento de Combustível
Abertura das Propostas: 18 de maio de 2.001
Horário: 10:00 (dez horas)
Local: Rua Barão do Rio Branco, n. 04, Santa Luzia do Itanhi/Se.
OBS: Cópias do Edital e demais informações poderão ser obtidos na sede da Prefeitura Municipal de Santa Luzia do Itanhi Estado de Sergipe, das 08:00 às 12:00, ou das 13:00 às 17:00 horas.
Telefones: (079) 548-1218 / 1226 PMSLI
Santa Luzia do Itanhi/Se, 02 de maio de 2001.

MARLEIDE RODRIGUES DOS SANTOS
Presidente da C.P.L.

EMPRESAS

Inscrições para PQS continuam abertas em SE

Serão abertas hoje, prosseguindo até o dia 31, na Secretaria Executiva do Processo Qualidade Sergipe, que funciona no prédio da Secretaria de Estado da Indústria e Comércio, as inscrições para o Ciclo III do Prêmio Gestão Qualidade Sergipe 2001. O PGQS foi lançado no último dia 24, no auditório do Tribunal de Justiça.

No período de dois de maio a seis de junho, acontece o treinamento dos examinadores que atuaram na seleção das organizações premiadas. O prazo para que as organizações inscritas no Ciclo II do PGQS entreguem o relatório de auto-avaliação está previsto para acontecer no período de dois de julho a primeiro de agosto.

No período de seis a 24 de agosto acontece a análise crítica individual de cada organização participante e de 28 de agosto a dez de setembro a análise crítica de consenso. Para o período de 17 de setembro a cinco de outubro estão previstas as visitas as candidatas habilitadas.

A elaboração do relatório de avaliação da gestão está marcada para o período de 22 de outubro a cinco de novembro. De 22 de outubro a cinco de novembro, acontece também a definição das organizações reconhecidas/premiadas. Entre os dias 12 e 16 de novembro haverá a homologação do comitê de ética.

A preparação da cerimônia de reconhecimento e premiação será feita pela coordenação do PQS no período de 19 a 28 de novembro, devendo o Ciclo III do Prêmio Gestão Qualidade Sergipe ser encerrado em 28 de novembro com a entrega do prêmio as organizações

Ainda este ano, o PQS já firmou parcerias para a realização de eventos.

Ainda este ano, o PQS já firmou parcerias para a realização de eventos. Serão realizados seis cursos para formação de examinadores para o ciclo 2001 do PGQS, sempre em parceria com o Sebrae/Se. O programa de visitas técnicas a organizações que possuem sistema de gestão pela qualidade já implantado terá continuidade em 2001. Já estão negociadas visitas ao G. BARBOSA, Cervejaria Águas Claras (BRAHMA) e à CETREL, no Pólo Petroquímico de Camaçari, Bahia. Diversos fóruns também contarão com a participação do PQS.

O Sindicato dos Empregados no Comércio de Itabaianinha, com endereço provisório à Rua Jackson de Figueiredo, 246 na cidade de Itabaianinha, estado de Sergipe, satisfazendo disposições legais, informa sua fundação, ao tempo em que faz ciência do resultado dos nomes dos dirigentes sindicais eleitos, conforme a seguir: Diretoria Efetiva: Presidente - Jorgival Soares da Cruz; Secretário – Wayne Francelino de Jesus; Tesoureiro – Edinaldo Alves dos Santos. Suplentes da Diretoria: Jorge Félix da Cruz; Ensvânia Cardoso Oliveira Lins; Antonio Carlos da Silva Souza. Conselho de Finanças Efetivo: Jaqueline Alves da Silva, José Cleber Cardoso de Góis; Tonny Souza Santos. Suplentes do Conselho de Finanças: Clarenilson Araújo Santos; Joselito Barbosa do Nascimento, Josimar Alves dos Santos. Delegado Federativo Efetivo: Jorgival Soares da Cruz; Rita de Cássia Moreira. Delegado Federativo Suplente: Roberto Carlos de Santana; Edivânia da Fonseca Lima. Itabaianinha(SE), 02 de maio de 2001. Jorgival Soares da Cruz – Presidente.

FACULDADE DE ADMINISTRAÇÃO E NEGÓCIOS DE SERGIPE

EXTRATO DE EDITAL
PROCESSO SELETIVO - 2° SEMESTRE/2001

Com base na legislação em vigor, a Faculdade de Administração e Negócios de Sergipe - FANESE, torna público que, a partir de 02/05/2001, em sua sede situada à Rua Frei Paulo, 154, em Aracaju/Se, fone 214-3338, e nos locais: Rua Dom Bosco, 1084, fone 211-6601 e Av. Hermes Fontes, 96, fone 211-2545, estarão abertas as inscrições para o Processo Seletivo do segundo semestre letivo de 2001 objetivando o preenchimento de 50 vagas para cada um dos Cursos de Administração, autorizado pela Portaria n° 2.246/MEC/97; Engenharia de Produção, autorizado pela Portaria n° 1.722/MEC/99 e Ciências Contábeis, autorizado pela Portaria n° 276/MEC/00.

O processo de seleção será executado através de dois procedimentos: **Modalidade "A"**, com a reserva de 10 vagas para cada um dos cursos oferecidos, cuja seleção ocorrerá em uma única fase, mediante processo classificatório com base nas maiores notas obtidas no Exame Nacional do Ensino Médio (ENEM). Poderão inscrever-se candidatos que tenham concluído, até o final do primeiro semestre de 2001, o Ensino Médio de 2° grau e tenham obtido nota igual ou superior a 6,0 no ENEM. Nesta Modalidade, o candidato só poderá inscrever-se em um único curso, sendo vedadas opções para os outros cursos oferecidos. **Modalidade "B"** com disponibilidade de 40 vagas para cada um dos Cursos de Administração, Ciências Contábeis e Engenharia de Produção, preenchidas em uma única fase, por Processo Seletivo mediante provas escritas. Poderão inscrever-se candidatos que tenham concluído, até o final do primeiro semestre letivo de 2001, o Ensino Médio (2° grau) independentemente do resultado obtido no ENEM. Nesta Modalidade, além da primeira opção, o candidato poderá fazer até duas opções adicionais pelos outros cursos oferecidos, ficando sua classificação condicionada aos pesos das provas escritas, respeitando-se a primeira opção dos outros candidatos.

Ocorrendo vagas na **Modalidade "A"**, estas serão preenchidas por candidatos inscritos na **Modalidade "B"**. Existindo vagas após a classificação final, através de nova divulgação, a Faculdade poderá abrir uma segunda etapa do Processo Seletivo para o preenchimento das vagas remanescentes, utilizando, para tanto, o procedimento da análise de currículo e entrevistas com os candidatos interessados. O valor da taxa de inscrição é de R$ 70,00 (setenta reais), montante que inclui o Manual do Candidato, entregue por ocasião da inscrição. As inscrições encerram-se em 04/06/2001, com a realização das provas escritas, nas datas de 16 e 17/06/2001, na sede da Instituição.

Prof. Ionaldo Vieira Carvalho
Presidente da Comissão do Processo Seletivo

PLENÁRIO GS

Diógenes Brayner

Banese

O Banco do Estado de Sergipe, Banese, deve ser privatizado ainda este ano, por determinação do Banco Central.

• Só existem cinco bancos estaduais que não foram privatizados em todo o País, entre os quais o Banese. O Banco Central quer torná-los privados.

Albano nega

O governador Albano Franco (PSDB) garante que o Banese não será privatizado, embora reconheça que há pressão do Banco Central.

• O Banese tem apresentado um crescimento muito grande com os seus atuais diretores, todos jovens e saídos dos seus quadros. Trabalham com competência e dedicação.

Energipe

Alguns funcionários da Energipe estão trabalhando sob tensão, principalmente os mais antigos.

• É que a empresa, hoje privatizada, começou a demitir. Sexta-feira passada cinco servidores foram para a rua e ainda há uma relação a ser divulgada.

Intervenção

O governador Albano Franco pode pedir intervenção federal em Sergipe ainda hoje, caso não haja um acordo que suspenda o aquartelamento da Polícia Militar.

• Albano pretende convocar reservistas e tomar uma atitude dura em relação aos aquartelados. O que o governador não pode é ficar refém da Polícia.

Audiência

O senador José Eduardo Dutra (PT) e a deputada Tânia Soares (PCdoB), queriam ser recebidos pelo governador com uma comissão de oficiais da PM.

• Albano disse aos dois parlamentares que os recebia para dialogar sobre o aquartelamento, mas sem a presença dos oficiais.

Inconsciente

O prefeito Marcelo Déda, na reunião da arquidiocese sobre a revitalização do rio São Francisco, foi traído pelo inconsciente.

• Referiu-se ao seu vice prefeito, Edvaldo Nogueira (PCdoB), também presente à solenidade, como "vice-governador".

Comentário

O governador Albano Franco, também participando da reunião, não perdeu tempo e comentou com um amigo ao lado:

• - Eu não disse que o prefeito Marcelo Déda só pensa naquilo...

Votação

As votações secretas estão sendo reveladas independentemente de alterações em painéis eletrônicos.

• Num recente pleito de uma entidade política, os eleitores que assinavam a cédula tinham que deixar um sinal pré-determinado, para comprovar que obedeceu ao chefe.

Conversa

O ex-prefeito Jackson Barreto teve uma conversa com o prefeito de Poço Verde, José Everaldo (PMDB) sobre o partido.

Caso de Polícia

Ninguém pode negar que as declarações do comandante da Polícia Militar, coronel Alcântara, em relação à sua tropa, foi no mínimo inconveniente e desrespeitoso, que merecia uma ação enérgica e imediata do governador Albano Franco, sem a necessidade de uma reação da quase totalidade da corporação. A crise do aquartelamento teve origem nas declarações do comandante e o movimento recrusdeceu para afastá-lo do cargo. Só depois que perceberam a fragilidade do movimento, porque evidente que o governador não aceitaria esta pressão, foi que os policiais militares mudaram o tom de voz e permaneceram nos quartéis reivindicando direitos que ainda não foram encorporados aos seus vencimentos, embora todos estejam recebendo como incorporação aos seus soldos.

• O aquartelamento, é, sem dúvida um caso de Polícia...

• O governador Albano Franco tem razão em não se permitir ficar refém de um movimento subalterno, que tenta forçar a barra para que ele mande o projeto que regulamenta os soldos dos militares da Polícia Militar do Estado. Negociar com soldado aquartelado e obedecer pacificamente tudo o que a classe deseja, é fragilizar a autoridade e se entregar a pressões que podem repercutir muito mal junto as demais classes que formam a Administração Estadual. É verdade que o governador Albano Franco tem protelado excessivamente nas medidas que pretende adotar em relação ao militares e o acordo vem se arrastando desde agosto do ano passado. Nisso os policiais têm razão. Mas daí a peitar a autoridade do Governo, já é outra história, porque é da Polícia que se espera o melhor exemplo de obediência e cumprimento à hierarquia.

• A sociedade não aprova o aquartelamento, como não aceita a paralisação de qualquer serviço essencial. Tanto que os médicos, quando promovem suas greves, não deixam de fazer o atendimento de emergência. A população não entende que toda a segurança pública de um Estado seja abandonada, por razões reivindicatórias de classe. É até justo que se faça um movimento para conquistar direitos, mas nunca pondo em risco a segurança do Estado, que fica a mercê dos marginais, que já atuam com bastante freqüência mesmo quando os policiais estão nas ruas. O incentivo ao aquartelamento, que parte de alguns setores mais radicais, não conta com o respaldo da população, porque se trata de uma irresponsabilidade que não pode ser avaliada em um simples comentário. Tem que ser vista sob a ótica de uma sociedade que repudia ações que a prejudicam como um todo e que provoca o medo e a insegurança.

• Ao próprios servidores públicos não aprovam a greve. A maioria acha que os policiais militares têm os melhores salários do Estado. Todos eles ganham mais do que a maioria dos professores, médicos, engenheiros e outros técnicos de nível superior. Um coronel da Polícia, por exemplo, que tem salário líquido de aproximadamente R$ 2700,00. Superior a uma grande maioria de funcionários que exercem cargos de confiança no Governo e até de membros importantes do legislativo e judiciário. Um assessor parlamentar, por exemplo, de nível superior e que trabalha assessorando os deputados, recebe menos do que os coronéis. A Polícia sergipana, é bom insistir, tem o terceiro melhor salário entre as demais corporações do Nordeste.

• É hora de reflexão...

• O Governo não pode ficar enfraquecido em conversar com militares rebelados. É uma questão de autoridade e comando. E os soldados não devem levar adiante posições radicais que não contam com o apoio da sociedade. Nenhum movimento é forte sem o apoio da população. O aconselhável é que retornem às ruas imediatamente e recomecem o diálogo em torno do envio do projeto de lei que regulamenta os soldos. O governador Albano Franco também não pode mais protelar o encaminhamento da mensagem à Assembléia Legislativa, porque já é abusar da paciência de uma classe que cansou de esperar e terminou por perder a paciência e promover o aquartelamento. É bom que as duas partes cumpram os seus compromissos e deveres, para evitar que a sociedade se sinta refém de criminosos e marginais.

• Pediu-lhe que deixasse a sigla, porque sabe que ele apóia o ex-governador João Alves Filho (PFL). Everaldo não obedeceu.

Divisão

O governador Albano Franco conseguiu dividir bem a alta cúpula do PMDB em Sergipe, mesmo contando com o apoio do partido.

• Conseguiu, inclusive, o que parecia impossível: separar Jackson Barreto de Benedito Figueiredo. Os dois já não sentam à mesma mesa...

Defesa

Ao fazer a defesa do governador Albano Franco sobre as acusações do deputado federal Augusto Franco Neto, o deputado Jorge Araújo não teve um único aparte.

• Já o deputado José Carlos Machado (PFL), ao defender o ex-governador João Alves Filho, teve seis apartes favoráveis.

Valadares

O senador Antônio Carlos Valadares (PSB) diz que não está satisfeito com a política sergipana e que vai reavaliar as suas posições.

• Acrescenta que não deseja conversar sobre política este ano e vai esperar 2002 para uma definição e contatos.

Lamento

O senador Valadares lamenta que a oposição em Sergipe só funciona nas eleições, para fazer acordos por baixo do pano.

• E alertou: "basta olhar quem está por trás do governador Albano Franco para pagar suas contas".

Acordão

O próprio governador Albano Franco admite que alguns amigos comuns defendem um acordo político com o ex-governador João Alves Filho.

• O deputado José Carlos Machado, por exemplo, reconhece que as lideranças interioranas têm o mesmo desejo.

É difícil

José Carlos Machado, entretanto, acha que dificilmente este entendimento será concretizado em Sergipe.

• Explica que de um lado João Alves Filho diz que não o deseja. De outro o governador Albano Franco não demonstra o menor interesse porque prega mudanças.

Com Gilton

Estava tudo certo para que o Partido Trabalhista Brasileiro (PTB) ficasse com o advogado Gilton Garcia. O entendimento só não foi possível porque a Executiva do partido exigiu a participação de um deputado federal para aumentar a bancada.

Foi aí que entrou o deputado federal Sérgio Reis, através de convite feito pela cúpula em Brasília. No Diretório Regional de Sergipe está tudo em ordem. Sérgio vai escolher 10 membros, e Clovis Silveira indicará cinco.

Trabalho

O ex-prefeito Jackson Barreto (PMDB) tem viajado ao interior quase diariamente, em campanha para reeleição de presidente do Diretório Regional do seu partido, também pretendida pelo vice-governador Benedito Figueiredo.

Jackson Barreto está fazendo oposição aberta ao governador Albano Franco, apóia o ex-prefeito João Augusto Gama como candidato ao Governo do Estado e prepara suas bases para disputar uma vaga na Câmara Federal.

Joaldo

O deputado Joaldo Barbosa (PSDB) defende a candidatura do prefeito Marcelo Déda (PT) ao Governo do Estado no próximo ano. Acha que está na hora da renovação e que Déda é o melhor nome para promovê-la.

O parlamentar por Boquim, inclusive, vai esperar até setembro para tomar uma posição: deixará os tucanos e se filiará a uma sigla mais próxima ao Partido dos Trabalhadores. Ninguém se admire caso Joaldo faça opção pelo PTB.

É FOGO

• **A TV-Senado terá hoje um dos maiores índices de audiência do País, com a acareação dos dois senadores e da diretora do Prodasen.**

• O prefeito de Lagarto, Jerônimo Reis, também pode trocar o PSDB por uma sigla de tendência mais à esquerda.

• **Mesmo se mantendo em silêncio, o senador Antônio Carlos Valadares lidera as pesquisas para a reeleição.**

• A atuação do senador José Eduardo Dutra (PT) no Congresso Nacional, poderá levá-lo à reeleição no próximo ano.

• **Algumas Prefeituras do Interior estão locando carros de uma determinada locadora, porque não podem dizer não a quem está por trás da empresa.**

• Muita gente acha que o governador teria evitado o aquartelamento, se tivesse demitido o comandante Alcântara logo após ele desclassificar a sua tropa.

• **O prefeito de Itaporanga D'Ajuda, César Mandarino (PPS), está preparando a primeira-dama do município para disputar uma vaga na Assembléia Legislativa em 2002.**

• Ao tentar lançar a mulher deputada, César Mandarino demonstra que pretende afastar o deputado suplente Antônio Francisco do páreo.

• **Esfriou um pouco o nome do empresário Ricardo Franco para disputar uma vaga na Câmara Federal. Ricardo, entretanto, continua visitando cidades do interior...**

• O ex-prefeito Jackson Barreto tem ido muito à Estância. Quer o apoio do prefeito Bento para deputado federal e presidência do Diretório do PMDB.

• **O governador Albano Franco viajou, ontem ao Rio de Janeiro, para tratar de assuntos particulares. Retornou à noite.**

• Apesar do nome do ex-governador João Alves Filho aparecer bem nas pesquisas como candidato ao Governo. A senadora Maria do Carmo Alves tem a preferência de boa parte do PFL.

• **O incentivo ao aquartelamento dos policiais militares é muito perigoso, porque a ausência de segurança e a cidade entregue aos marginais, prejudica a sociedade.**

ENERGIA ELÉTRICA

Consumidor terá redutor de 21%

Dinheiro das multas não ficará nos caixas das distribuidoras de energia elétrica

Brasília (AE) - O diretor-geral da Agência Nacional de Energia Elétrica (Aneel), José Mário Abdo, afirmou ontem que os recursos provenientes das multas a serem pagas pelos consumidores não ficarão nos caixas das distribuidoras de energia elétrica. O dinheiro a ser arrecadado refere-se à sobretaxa que o consumidor irá pagar caso gaste mais luz elétrica do que aquilo que ficou estabelecido pelo governo federal. Caberá ao Conselho Nacional de Política Energética (CNPE) decidir, na próxima semana, o destino do dinheiro. É provável que o dinheiro seja depositado num fundo.

Abdo explicou também que a tendência é que seja aprovado o redutor global de 20% para o consumo de energia. Os estudos serão apresentados hoje durante reunião com as distribuidoras, na sede da agência reguladora. A proposta de racionamento será apresentada na próxima semana ao Conselho Nacional de Política Energética (CNPE), a quem caberá definir as diretrizes para colocar a medida em prática.

Com isso, os consumidores residenciais terão um redutor global de 21% no consumo de eletricidade. O setor industrial irá diminuir o gasto com luz elétrica em 18%. No comércio, o corte seria de 20% e o setor rural teria de diminuir o consumo em 10%. O principal motivo para que o redutor de 20% está ligado ao fato de que os níveis dos reservatórios das usinas hidrelétricas nas Regiões Sudeste, Centro-Oeste e Nordeste estão bem abaixo daquilo que era previsto.

O Operador Nacional do Sistema Elétrico (ONS) previu que as barragens das hidrelétricas no Sudeste e Centro-Oeste chegarão a 29,1% coberto pela água, isso é, 19,1 pontos porcentuais a menos do que os 49% de quantidade de água nos reservatórios. No Nordeste a situação é ainda mais grave. O relatório do ONS prevê que os reservatórios chegarão ao fim de maio com 28% de água, ou seja, 22 pontos porcentuais abaixo do previsto pela entidade.

Os estudos serão apresentados hoje durante reunião com as distribuidoras

Racionamento - Abdo explicou ontem na Comissão de Infra-Estrutura (CI) do Senado que os grandes consumidores que estão reduzindo os gastos com energia poderão ser beneficiados quando o racionamento entrar em vigor.

Uma resolução da agência reguladora permite que as distribuidoras formalizem acordos com estes clientes no sentido de diminuir o consumo de luz elétrica. "Isso deve ser levado em conta na passagem do processo de racionalização para o racionamento", disse Abdo.

Ele assegurou que a agência reguladora vai acompanhar este desempenho, já que as empresas que consomem acima de 2 300 volts representam 50% do mercado brasileiro. Este tema deve ser tratado hoje, durante a reunião com as distribuidoras de energia elétrica. O encontro tem por finalidade apresentar as análises feitas com base no relatório do ONNS sobre a situação das barragens brasileiras.

Os estudos indicaram dois cenários. O primeiro estabelecia corte global de 15% e o outro, de 20%. Ontem, Abdo admitiu que é provável submeter ao CNPE proposta de um redutor de 20%. Segundo Abdo, o período das chuvas, que terminou no mês passado, não correspondeu às expectativas do governo.

"Por este motivo foi montado um plano de racionamento levando em conta o critério de cotas para os consumidores", disse o diretor-geral da Aneel.

Diretores - Os senadores da Comissão de Infra-estrutura (CI) aprovaram ontem a indicação dos engenheiros Eduardo Henrique Ellery Filho e Paulo Jerônimo Bandeira de Mello Pedrosa para as duas vagas da diretoria da Aneel. Ellery e Pedrosa receberam 21 votos a favor das nomeações. Um senador se absteve de votar.

Índios da Venezuela no Brasil

São Paulo (AE) - Mais de 600 índios ianomâmis da Venezuela foram atendidos em postos de saúde brasileiros desde o ano passado, segundo informações da Urihi Saúde Yanomami, organização não-governamental que, em convênio com a Fundação Nacional de Saúde (Funasa), presta atendimento a cerca de 6,8 mil índios, 52% dos ianomâmis no Brasil.

O êxodo teve início no ano passado e está se intensificando. Um relatório da Urihi informa que 453 ianomâmis provenientes de aldeias na Venezuela, próximas à fronteira brasileira no Amazonas, foram atendidos nos postos Auaris, Xitei Homoxi e Toototobi, em 2000. Somente nos três primeiros meses de 2001 foram feitas 225 notificações de atendimento de índios venezuelanos, metade das ocorrências em 2000.

Todos os casos registrados no ano passado se referiam a doenças infecto-parasitárias, entre as quais 184 casos de malária, 110 de infecções respiratórias agudas, 48 casos de doenças dermatológicas, 30 casos de conjuntivite, 13 de diarréia e desidratação, 2 de tuberculose e 4 de coqueluche. Foram registradas quatro mortes sendo duas de crianças com menos de um ano de idade.

Segundo o médico Cláudio Esteves de Oliveira, presidente da Urihi, os índios venezuelanos que chegam aos postos brasileiros relatam ter presenciado muitas mortes de pessoas nas aldeias e durante a viagem, *provavelmente por malária*.

Policiais apreendem mais de 2 mil animais silvestres

Salvador (AE) - Policiais rodoviários federais apreenderam na madrugada de terça-feira 2.139 animais silvestres - pássaros, micos e iguanas - no município baiano de Cândido Sales, perto da divisa com Minas Gerais. Quatro pessoas foram presas, o motorista Joel da Silva Cordeiro, que transportava os animais para São Paulo, no caminhão da empresa Transcedo Transporte de Cargas (SP), Deusdari Santos Silva e dois sobrinhos dela, conhecidos como Rogério e Weslei, foram presos em flagrante.

O delegado Rubens Paturi, do escritório da Polícia Federal de Ilhéus, abriu inquérito, indiciando os acusados por tráfico de animais silvestres e crime ambiental. Eles podem ser condenados a penas de um a seis anos de prisão. Com base na legislação ambiental, o delegado multou Cordeiro e Deusdari em R$ 1.069.500,00 cada, valor calculado pela quantidade de animais que estavam sendo traficados.

Apesar das punições, os quatro presos responderão os processos em liberdade. Eles pagaram fiança de R$ 100,00 cada um e foram liberados.

Animais - Os animais foram levados para a sede do Instituto Brasileiro do Meio Ambiente em Vitória da Conquista, a 500 quilômetros de Salvador. De acordo com os técnicos do Ibama, entre os animais estão pássaros conhecidos como papacapim, sofrê, periquitos e outros. Há também 15 micos de espécies comuns na mata atlântica baiana e 20 iguanas. Os animais seriam vendidos no Rio de Janeiro e em São Paulo.

Incra exclui 15 invasores

Brasília (AE) - O governo já começou a excluir do programa oficial de reforma agrária, como base na Portaria 62, de março, as famílias de assentados que participaram de invasões de terras públicas, anunciou o secretário nacional de Reforma Agrário do Ministério do Desenvolvimento Agrário, Orlando Muniz. Ontem o Instituto Nacional de Colonização e Reforma Agrária (Incra) divulgou um edital público excluindo da reforma agrária 15 famílias de assentados que invadiram terras em Alagoas e na região do entorno de Brasília - a área engloba municípios de Goiás e de Minas Gerais.

O Incra poderá excluir também do processo os assentados que participaram no mês passsado da invasão da Fazenda Renascença, em Uruana (MG), do embaixador Paulo Tarso Flecha de Lima. Muniz disse que o órgão tem fortes indícios de que uma parcela das famílias que estiveram na manifestação seja de pessoas já beneficiadas com a reforma agrária.

Vistorias - O secretário informou que o governo suspendeu, a partir de hoje, as vistorias em 146 imóveis rurais invadidos por sem-terra em 21 Estados. A decisão foi baseada na Medida Provisória 2.109/49, editada em fevereiro, que proíbe por um período de dois anos as vistorias paradesapropriação em terras que tenham sido invadidas.

JUSTIÇA

Liminar garante correção da tabela do IR para advogados

Brasília (AE) - A Ordem dos Advogados do Brasil (OAB) obteve liminar que permite a correção da tabela do Imposto de Renda da Pessoa Física (IRPF), congelada há seis anos. De acordo com estimativa da entidade, serão beneficiados aproximadamente 500 mil advogados em todo o País.

A liminar foi concedida na segunda-feira pela juíza federal Lília Botelho Neiva, da 4.ª Vara de Justiça do Distrito Federal. A Procuradoria-Geral da Fazenda Nacional (PGFN) vai tentar cassar a liminar assim que receber o comunicado oficial.

No mês passado, a Justiça também concedeu liminar com a mesma finalidade para o Sindicato dos Metalúrgicos da capital paulista e de Mogi das Cruzes. A medida beneficiou cerca de 300 mil contribuintes.

Nas duas decisões, que ainda são provisórias, os juízes pedem que o governo corrija tanto a tabela de dedução quanto o imposto retido na fonte pelos mesmos índices usados na correção do valor da já extinta Unidade Fiscal de Referência (Ufir). Pelos cálculos das entidades, a correção deverá ser de 28,4%.

No entendimento da juíza da 4.ª Vara, o congelamento - diante da persistente desvalorização da moeda - representa uma "efetiva majoração do imposto sem lei que o estabeleça, em aparente violação ao princípio da legalidade". A Receita Federal não quis se pronunciar sobre essa decisão.

A liminar ainda obriga o governo a receber declarações retificadoras do Imposto de Renda com os novos valores para aqueles contribuintes beneficiados pela ação que já entregaram seus ajustes. Segundo a juíza, as retificadoras deverão ser analisadas "juntamente e no mesmo prazo que as originárias".

Perdas - Além das liminares que vem sendo concedidas pela Justiça, está tramitando no Congresso Nacional projeto de lei do senador Paulo Hartung (PPS-ES) que prevê a correção da tabela em 28,4%, além de uma atualização anual pelo IPC-A. Ao ser estendido para todos os contribuintes, a estimativa da Receita Federal é de que haja perda de R$ 3,5 bilhões no volume de arrecadação anual. No ano passado, a Receita arrecadou cerca de R$ 23 bilhões, somados os recursos provenientes do IRPF e do Imposto de Renda Retido na Fonte sobre rendimentos do trabalho.

Se o governo conseguir cassar as liminares, todos os contribuintes que estiverem pagando menos Imposto de Renda sobre seus rendimentos terão de ressarcir os cofres públicos com juros e multa. Medida provisória editada no final da semana passada prevê que, no momento em que a decisão for revogada, serão cobrados juros (Selic) desde o dia em que a liminar entrou em vigor até a data do pagamento do tributo devido. Além disso, será cobrada multa de 0,33% ao dia sobre o valor a ser pago, no limite de até 20% do imposto devido. A multa incide a partir do 30.º dia depois de cassada a liminar.

Retardatários apresentam declarações

Brasília (AE) - A Receita Federal recebeu até a madrugada de ontem aproximadamente 25 mil declarações do Imposto de Renda da Pessoa Física (IRPF) 2001 de contribuintes que não conseguiram enviar o ajuste dentro do prazo, encerrado no último dia 30. Essas pessoas terão de pagar multa mínima de R$ 165,74. Para quem tem tributo a pagar, a multa pode chegar a 20% do imposto devido.

As declarações atrasadas, que foram feitas em formulário de papel ou disquete, poderão ser entregues nas delegacias regionais da Receita Federal. Os contribuintes têm a opção de enviar o ajuste pela internet (www.receita.fazenda.gov.br), baixando o programa do IRPF no próprio computador. Ainda poderá fazê-la pelo ReceitaFone (0300-78-0300). Mas apenas quem tem patrimônio de até R$ 420 mil é que pode usar os sistemas de declaração por telefone ou on-line.

Os integrantes do Fisco esperam que, neste ano, mais de 13,5 milhões de ajustes sejam enviados. Esse volume representa um 1 milhão a mais de declarações recebidas em 2000. O balanço divulgado na noite de segunda-feira passada indicava que 12,6 milhões de contribuintes haviam entregue suas declarações por meio eletrônico. Esse balanço preliminar não contabiliza os ajustes feitos em formulários entregues nos Correios e parte daqueles em disquete deixados nas 60 instituições financeiras conveniadas.

Técnicos de informática da Receita estão trabalhando na checagem dos últimos dados para a divulgação do balanço geral da entrega dos ajustes. A previsão é que os números, que incluem apenas as entregas feitas entre 1o de março e 30 de abril, sejam divulgados hoje.

PARTIDO POPULAR SOCIALISTA
DIRETÓRIO MUNICIPAL DE ARACAJU

Nota oficial

O aquartelamento dos Policiais e Bombeiros da PM de Sergipe merece permanente reflexão da sociedade sergipana, especialmente, dos Partidos Progressistas. O Partido Popular Socialista, fiel aos seus compromissos históricos, pelo seu Diretório Municipal de Aracaju, acolheu, à unanimidade, proposta dos companheiros Wellington Mangueira, Nivaldo Fernando, Cerivaldo Pereira, Jackson Figueiredo, dentre outros, de apoio ao movimento dos Policiais Sergipanos em defesa de melhores condições de vida, de salários e de condições de trabalho, para que a PM possa melhor cumprir com o seu objetivo central: dar SEGURANÇA, com cidadania, ao povo do nosso Estado.

Urge que o Senhor Governador atenda as justas reivindicações de nossa Polícia, sem retaliações.

Aracaju (Se), 01 de maio de 2001

Wellington da Mota Paixão
Presidente do Diretório

PROGRESSO
TRANSPORTANDO VIDAS COM CARINHO
VIAÇÃO PROGRESSO LTDA. Telefax: (0xx) 79 241-2993
Av. Marechal Rondon, 956 - CEP 49.080-170 - Aracaju/Sergipe
progresso@infonet.com.br

CORRUPÇÃO

MP extingue Sudene e Sudam

Presidente acaba com incentivos fiscais e recursos carimbados para o desenvolvimento

Brasília (AE) - O presidente Fernando Henrique Cardoso anunciou ontem o desmonte da estrutura das superintendências da Amazônia (Sudam) e do Nordeste (Sudene) que causou prejuízos de R$ 4 bilhões aos cofres públicos nos últimos 40 anos. No processo de extinção dos dois órgãos, o presidente acabou com os incentivos fiscais e os recursos carimbados para o desenvolvimento de projetos nas regiões Norte e Nordeste, mas criou agências de desenvolvimento e manteve R$ 770 milhões no orçamento deste ano e R$ 1,1 bilhão para 2002. O que está previsto no orçamento não poderá ser retido. Para tentar evitar novos desvios, o governo aumentou a fiscalização na execução dos projetos.

"Para roubar, agora, vai dar muito mais trabalho", garantiu o ministro da Integração Nacional, Fernando Bezerra. "Se dissermos que o ser humano, ele próprio, é passível de desvios, não posso garantir nada (que não haverá desvios), mas muda substancialmente porque não há ágio, não há superfaturamento, os recursos fluem e só serão aprovados mediante um orçamento prévio." A extinção da Sudam e Sudene e criação das agências e seus fundos foi feita por meio de medida provisória. Já têm poder de lei, mas as regras poderão ser alteradas pelo Congresso. Bezerra salientou que a "modernização" das agências de desenvolvimento do NO e NE contou com o "apoio maciço" dos governadores e que os escândalos envolvendo desvios de recursos da Sudam e Sudene permitiram a mudança neste momento.

> "Para roubar, agora, vai dar muito mais trabalho"

CONTROLE - O governo acabou com a renúncia fiscal e a partir de agora os recursos para os projetos virão exclusivamente do orçamento da União. Bezerra conseguiu garantir a liberação regular do dinheiro, mediante transferência obrigatória do Tesouro Nacional de duodécimos mensais. Em 2001, dos R$ 770 milhões, R$ 462 milhões serão usados para os projetos no Nordeste e R$ 308 milhões no Norte. Em 2002 a previsão é de R$ 1,1 bilhão (R$ 600 milhões para NE e R$ 400 milhões para NO).

Cada Estado poderá injetar recursos nos fundos. Segundo explicou o ministro Bezerra, para incentivar a contribuição, o governo irá repetir o valor de recursos injetado pelo o governo estadual que terá ainda a garantia de que o dinheiro será utilizado em projetos no Estado. Do total dos recursos do fundo, parte será dividido igualmente entre os Estados e outra parte de acordo com a demanda. Haverá um prazo limite para que o dinheiro reservado ao Estado seja utilizado, senão será realocado para outro projeto selecionado.

A viabilidade econômica-financeira de um projeto apresentado por um empresário será analisada a partir de agora por auditorias externas às agências, provavelmente o Banco Nacional de Desenvolvimento Econômico.

Somente aqueles viáveis serão submetidos à apreciação de um comitê interno técnico, formado pelos diretores das agências e representantes dos governos estaduais para uma segunda análise.

Os recursos dos fundos serão operados preferencialmente pelos Banco da Amazônia (Basa) e Banco do Nordeste (BNB), mas outros bancos oficiais poderão ser contratados. Caberá aos bancos operadores o acompanhamento e a fiscalização da execução dos projetos. A taxa de administração dos recursos ainda não está definida.

ANÁLISE - Até que as agências sejam totalmente estruturadas, duas secretárias temporárias assumirão sua competência com a tarefa principal de reavaliar todos os projetos que já estavam em tramitação na Sudam e Sudene. Se for constatada irregularidade, será remetido ao Ministério Público. Se não há desvio, mas o projeto é inviável, será cancelado. Se é viável, receberá recursos. Os projetos regulares, já em andamento, continuaram fazendo jus aos benefícios antigos, até a sua conclusão.

Os diretores das duas agências serão indicados pelo presidente da República, não terão mandato e seus nomes submetidos à aprovação pelo Senado. Bezerra confirmou a indicação do atual interventor da Sudene, Wagner Bittencourt, como diretor da agência de desenvolvimento do Nordeste. O atual interventor da Sudam, José Diogo Cyrillo, continua como secretário temporário para análise dos projetos antigos.

O Conselho Deliberativo das duas agências será presidido pelo ministro da Integração Regional e composto por governadores da região e os ministros da Fazenda, Planejamento, do Desenvolvimento e da Agricultura. O conselho se reunirá duas vezes ao ano e terá como missão apresentar políticas macroeconômicas para o desenvolvimento das regiões e não mais o poder de decidir que projetos serão aprovados.

Todos os funcionários da Sudam (500) e Sudene (916) serão colocados em disponibilidade, à disposição do Ministério do Planejamento, que os realocará. As agências poderão utilizar alguns destes funcionários, mas recrutarão técnicos também no mercado com remuneração melhor do que a que é hoje paga. As agências funcionarão como autarquias, operando sobre a forma de agência executiva e sobre contrato de gestão com o Ministério da Integração Nacional.

Projetos da Sudam faliram

Brasília (AE) - A extinção das superintendências para o desenvolvimento do Nordeste e da Amazônia - Sudene e Sudam - chega com muitos anos de atraso e milhões em verbas desperdiçados. Criadas para diminuir as desigualdades regionais e promover o progresso e a industrialização, as duas entidades sempre ficaram aquém de seus objetivos e dos interesses do País.

A Sudene foi criada em 1959, durante o governo de Juscelino Kubistchek. O objetivo básico de seus idealizadores era impedir a aplicação indiscriminada da verbas que os órgãos do governo dispunham para a região. Apesar dos esforços de seu primeiro superintendente, o economista Celso Furtado, nos primeiros anos o órgão só conseguiu influir no destino de verbas para estradas e eletrificação. Nos demais setores, entre eles o combate à seca persistiu o manuseio de recursos com base em interesses políticos.

Lançando mão de majestosos projetos agropecuários e apoiando a instalação de grandes fábricas, já no começo da década de 60 a Sudene era envolvida em denúncias de corrupção em torno de incentivos fiscais.

Criada pela ditadura militar, em 1966, como parte do programa para desenvolver e povoar a Amazônia, a Sudam seguiu pelo mesmo caminho: fraudes e desperdício de recursos. Para se ter uma idéia, uma pesquisa feita em 1986 revelava que 70% dos projetos financiados pelo órgão haviam falido. Muitos projetos haviam sido criados em regiões de conflito de terra, aumentando a violência no campo. Sem fiscalização, muitas empresas usavam mão-de-obra escrava ou simplesmente não implantavam o projeto aprovado.

ACAREAÇÃO

Senado faz confronto a três

Brasília (AE) - A acareação entre os senadores Antonio Carlos Magalhães (PFL-BA) e José Roberto Arruda (sem mandato-DF) e a ex-diretora do Serviço de Processamento de Dados do Senado (Prodasen) Regina Borges, o momento mais esperado desta fase de investigação da violação do painel de votações na sessão que cassou o ex-senador Luiz Estevão (PMDB-DF), será um confronto a três, sem hora para terminar, em sessão aberta, na qual todos os senadores poderão fazer perguntas.

Desde ontem, o presidente do Conselho de Ética e Decoro Parlamentar do Senado, Ramez Tebet (PMDB-MS), participou de diversas reuniões para definir como será o rito da sessão. Na segunda-feira (30), ele pediu ao secretário-geral da Mesa Diretora, Raimundo Carreiro, que enviasse a todos os senadores quais seriam as dúvidas deles para que elas sejam dissipadas neste encontro.

"Não permitiremos que outros temas sejam tratados", avisou Tebet, ao esclarecer que, quando abrir a sessão, às 14h30 pedirá a todos que sejam objetivos e se restrinjam às principais dúvidas que parecem se limitar a três questões básicas: houve ou não ordem para violar o painel, de quem foi e o que disse ACM a Regina no telefonema depois que recebeu a lista.

Para definir o rito, Tebet baseou-se, principalmente, no Código de Processo Penal. Embora o senador Romeu Tuma (PFL-SP), corregedor do Senado, tenha proposto que a acareação se fizesse de dois em dois, Tebet não concordou porque a preferência dos senadores era para que tudo ocorresse ao mesmo tempo. "Se não, essa sessão não acabará nunca", declarou. "Todos terão direito de falar, inclusive a ex-diretora do Prodasen."

Depois de Tebet fazer a abertura da sessão, será a vez do relator, senador Roberto Saturnino Braga (PSB-RJ), fazer as perguntas. A mesma indagação será repetida a cada um dos três. Haverá réplica, tréplica e explicação dos depoentes, quantas vezes os senadores acharem necessário.

Não há previsão de quanto tempo durará a sessão. "Será o necessário", afirmou ele, depois de contar que os três depoentes ficarão sentados à mesa da presidência do Conselho de Ética e Decoro Parlamentar ao lado dele, do relator e do corregedor.

ACM e Arruda não poderão perguntar entre si e nem poderão se dirigir a Regina. Serão intermediados pelo presidente ou pelo relator do Conselho de Ética e Decoro. Também não será permitido que ACM, Arruda ou Regina façam explanações antes do início da reunião. Eles poderão apenas responder às perguntas. Todos os senadores poderão fazer perguntas, embora Tebet prefira que elas sejam concentradas nos pontos fundamentais. Hoje à noite, ele começaria a recolher as principais sugestões dos parlamentares para ver quais eram as principais dúvidas deles. Os advogados dos três poderão estar na sala para orientar os clientes, mas não podem falar na sessão.

"Acareação é olho no olho e não há como fazer isso lado a lado", afirmou Tuma, voto vencido na tentativa de fazer um confronto de dois a dois. Tuma também foi voto vencido na tentativa de que seja anexado ao relatório de Braga uma avaliação sobre o comportamento dos depoentes - se ficaram constrangidos, se gaguejaram ou como reagiram a cada pergunta. "Isso, cada senador tem de assistir à sessão para saber", afirmou Braga, que pretende ser objetivo no parecer. Ele antecipou, no entanto, que fará referência no texto à advertência recebida anteriormente por ACM, durante discussão com o presidente do Congresso, senador Jader Barbalho (PMDB-PA).

Jader nega acordo com ACM

Brasília (AE) - O presidente do Senado, Jader Barbalho (PMDB-PA), e o senador Antonio Carlos Magalhães (PFL-BA) negaram ontem, enfaticamente, qualquer tentativa para formalizar um acordo e com isso evitar um processo de cassação dos dois, além do senador José Roberto Arruda (sem-partido-DF). Ao usar a tribuna do Senado, Jader rebateu, o que classificou de "especulação", a notícia de que ele, temendo ser a "bola da vez", estaria propondo um acordo para livrar ACM e Arruda da cassação por violarem o sigilo do painel de votação da Casa.

Em seu discurso, Jader informou que vai apresentar um projeto de resolução ou um projeto de decreto legislativo autorizando antecipadamente o Supremo Tribunal Federal a processá-lo diante de qualquer denúncia apresentada pelo Ministério Público Federal. Se aprovado, o projeto de Jader significará, na prática que ele abriu mão de sua imunidade parlamentar. "Autorizo previamente ao Supremo instaurar um processo contra mim para que não se diga que o presidente desta Casa estaria fazendo acordos para se salvar de denúncias", avisou Jader Barbalho.

Em entrevista concedida no final da tarde, Jader também negou que tenha dado qualquer telefonema para ACM propondo um "acordão". Ele também contestou a notícia de que intermediários do PMDB e do PFL estariam negociando um pacto para evitar a cassação. "Não houve qualquer ligação para o senador Antonio Carlos", rebateu Jader, que durante o dia foi questionado sobre o assunto por várias lideranças peemedebistas. No plenário, ACM também negou qualquer acordo ou telefonema neste sentido. "Quando se fala em acordos espúrios, garanto que não há e nem houve qualquer acordo; nunca recebi ou fiz qualquer ligação para o senador Jader Barbalho", disse o cacique pefelista.

Em seu pronunciamento, Jader disse estar constrangido por ser citado com freqüência pela mídia como a "bola da vez" depois do caso da violação do painel de votação. "Não posso aceitar essa história de ser a bola da vez; afinal o que existe nessa Casa contra mim?", questionou o presidente do Senado. "Quem tiver qualquer denúncia, que apresente ao Procurador Geral da República."

Logo depois, Jader Barbalho usou de ironia ao fazer referência ao seu desafeto político. "Se ACM for retirado da vida pública, porque eu tenho que me retirar também? Eu vou aceitar essa palhaçada?", desabafou. "Acho que há torcedores do senador Antonio Carlos que dizem: inclui o Jader nisso que facilita a sua situação", alfinetou.

Constrangimento - Em meio a seu pronunciamento, Jader não escondeu o constrangimento ao ser interrompido pelo senador Roberto Saturnino Braga (PSB-RJ). "O senhor está envolvido nesse caso em sua origem", disse Saturnino numa referência ao duelo travado entre ele e ACM há mais de um ano.

Depois Saturnino lembrou que vários senadores do PMDB relataram que estavam incomodados pelo fato de Jader ter negado para a bancada qualquer envolvimento com empresário José Osmar Borges, acusado de fraudar a Sudam, sendo descoberto logo em seguida que Borges tinha sido sócio de sua mulher. "Alguns companheiros de sua bancada falaram que não gostaram desse episódio", lamentou Saturnino.

Jader evitou tocar no assunto. Ressalvou, porém, que na condição de presidente do Senado, não fará nenhum gesto para prejudicar o pefelista baiano e depois fez um apelo para que cada senador decidisse de acordo com sua consciência o voto sobre a cassação de ACM e Arruda. Essa declaração de Jader acabou abrindo uma nova especulação sobre um eventual entendimento entre os dois, o que foi rebatido novamente pelo presidente do Senado.

Apelo - O senador Antonio Carlos aproveitou o pronunciamento de Jader e fez um apelo para que os senadores do Conselho de Ética não façam nenhum pré-julgamento. "Há casos de senadores que pediram para que pessoas se manifestassem pela Internet", criticou ACM. "Isso não é correto; é injusto", lamentou o senador baiano, pedindo um julgamento imparcial. "O que está havendo é um linchamento."

Antonio Carlos reuniu-se ontem com vários assessores e profissionais de marketing para se preparar para a acareação que acontecerá amanhã, no Senado. Para amigos, ele disse que não vai alterar em nada o seu depoimento na semana passada e continuará negando que tenha dado qualquer ordem para a ex-diretora do Prodasen, Regina Borges, violar o painel. Políticos ligados ao pefelista baiano negaram qualquer possibilidade de uma renúncia coletiva dele e de seus dois suplentes para forçar uma nova eleição para a vaga de senador. "Isso seria uma loucura política", definiu um aliado.

A estratégia de ACM é a de tentar adiar ao máximo a decisão do Conselho de Ética. Para isso, senadores de seu grupo político, Waldeck Ornélas e Paulo Souto, ambos do PFL baiano, estão orientados para fazer pedido de vistas do relatório, antes da votação no Conselho. Antonio Carlos tem esperança de reverter o processo de cassação e para isso, quer ganhar tempo.

Número de invasores aumenta

Belém (AE)- Aumentou de 500 para 1.500 o número de lavradores sem-terra que ocupam desde terça-feira à noite as fazendas Chão Preto e Chão de Estrelas, em Aurora do Pará, do presidente do Senado, Jader Barbalho (PMDB). As barracas de lona começaram a ser montadas nos fundos da Chão de Estrelas, onde parte da cerca foi derrubada.

O secretário de Defesa Social do Pará, Paulo Sette Câmara, e o comandante-geral da Polícia Militar, coronel Mauro Calandrine, estavam reunidos a porta fechadas no final da tarde no comando da PM para traçar o esquema de desocupação das fazendas do senador. Segundo o coronel Calandrine a retirada dos invasores deve ser feita durante o dia, mas isso só ocorrerá depois que a PM tiver em mãos a ordem judicial.

Cerca de 50 homens do batalhão da Polícia Militar de Paragominas estiveram ontem pela manhã tentando fazer com que os trabalhadores rurais, ligados ao Movimento Nacional dos Trabalhadores Rurais Sem-Terra (MST), deixassem pacificamente as propriedades do senador. Os militares foram embora sem sucesso. Mas podem voltar a qualquer momento para cumprir determinação judicial de despejo.

"A nossa intenção é ver tudo isso aqui desapropriado, porque enquanto o Jader está rico e cheio de terras, os trabalhadores do campo estão cada vez mais pobres e sem um palmo de chão para plantar e viver", reagiu o líder do MST, Raimundo Nonato Coelho de Souza.

Pedido de CPI fica para quarta-feira

Brasília (AE) - Os partidos de oposição formalizam na próxima quarta-feira, junto à Mesa Diretora do Congresso, o pedido de abertura de uma Comissão Parlamentar de Inquérito (CPI) ampla para apurar corrupção no País. Reunidos ontem à tarde os líderes de oposição na Câmara e no Senado decidiram aproveitar a manifestação pública pró-CPI, que mobilizará várias entidades da sociedade civil no dia 9.

A idéia é dar "um reforço popular" à iniciativa dos políticos, que hoje conta com o apoio de 27 senadores e 192 deputados, 21 a mais que o mínimo exigido pelas normas regimentais. "Queremos mostrar que qualquer ação do governo, no sentido de usar questões regimentais para barrar a CPI vai esbarrar na vontade da maioria", diz o líder do PT na Câmara, Walter Pinheiro (BA).

"Sabemos que o governo reagirá e já estamos nos preparando para a batalha jurídica e regimental que vem aí", completa o líder petista no Senado, José Eduardo Dutra (SE).

O adiamento da apresentação do pedido de investigação por mais uma semana tem uma serventia a mais, de pôr fim ao racha das esquerdas quanto ao "timing" da instalação do inquérito. Nos debates de bastidores, a oposição estava dividida entre os que queriam tocar, ao mesmo tempo, a CPI da corrupção, que pode implicar o presidente do PMDB e do Senado, Jader Barbalho (PA), e o processo contra o senador Antonio Carlos Magalhães (PFL-BA) no Conselho de Ética do Senado, e aqueles que julgavam a simultaneidade inconveniente. A inconveniência neste último caso era a de favorecer um "acordão" entre os dois cardeais da base aliada, desmontando a CPI.

"Concluímos que não dá mais para esperar, ainda que misturar as duas coisas possa até não ser bom e contribuir para o acordão que não desejamos", desconversa Dutra. Mas o líder do PPS no Senado, Paulo Hartung (ES), advertiu alguns colegas de que já há um distanciamento seguro entre o trabalho do Conselho de Ética e o cronograma da CPI, cuja instalação ainda vai demorar muito, em função das batalhas jurídicas e regimentais que o governo promoverá na tentativa de evitar o inquérito.

"As duas investigações são importantes, mas é bom que não ocorram simultaneamente porque o trabalho no Conselho de Ética precisa andar um pouco mais, dando espaço de defesa a quem tiver um novo argumento a apresentar", argumenta Hartung. A quem critica a CPI, pela amplitude das investigações ali propostas, os líderes de esquerda argumentam que ela tem o quorum legal, o prazo certo e o fato determinado, que é a investigação de corrupção no Executivo. "A CPI do Judiciário tinha 11 itens, envolvendo investigações em vários Estados, e não foi contestada", salienta o deputado José Roberto Batochio (PDT-SP).

O ato público da semana que vem ainda está sendo organizado, mas os parlamentares contam desde já com a participação da Ordem dos Advogados do Brasil (OAB), da Associação Brasileira de Imprensa (ABI), da Conferência Nacional dos Bispos do Brasil (CNBB), de igrejas evangélicas e de entidades sindicais como a Central Única dos Trabalhadores (CUT). Até lá, os líderes de esquerda esperam obter mais adesões ao requerimento.

Eles já consideram que as duas dezenas de assinaturas a mais na Câmara representam uma boa margem de segurança para neutralizar a investida do Palácio do Planalto, retirando assinaturas.

Ainda assim, os partidos de esquerda querem melhorar a contabilidade, especialmente no Senado, onde o apoio está no limite regimental.

Turismo é debatido em Aracaju
Página - 4B

Consumidores buscam qualidade
Página - 3B

Guarnição a serviço da população
Página - 2B

GAZETA DE SERGIPE

Cidades

CELI PRAIA HOTEL
Restaurante Maramar

ARACAJU, QUINTA-FEIRA 03 DE MAIO DE 2001 | FUNDADOR - ORLANDO DANTAS - ANO XLVI Nº 12.686

Técnicos da Defesa Civil estão preocupados com as encostas

(Foto: Edinah Mary)

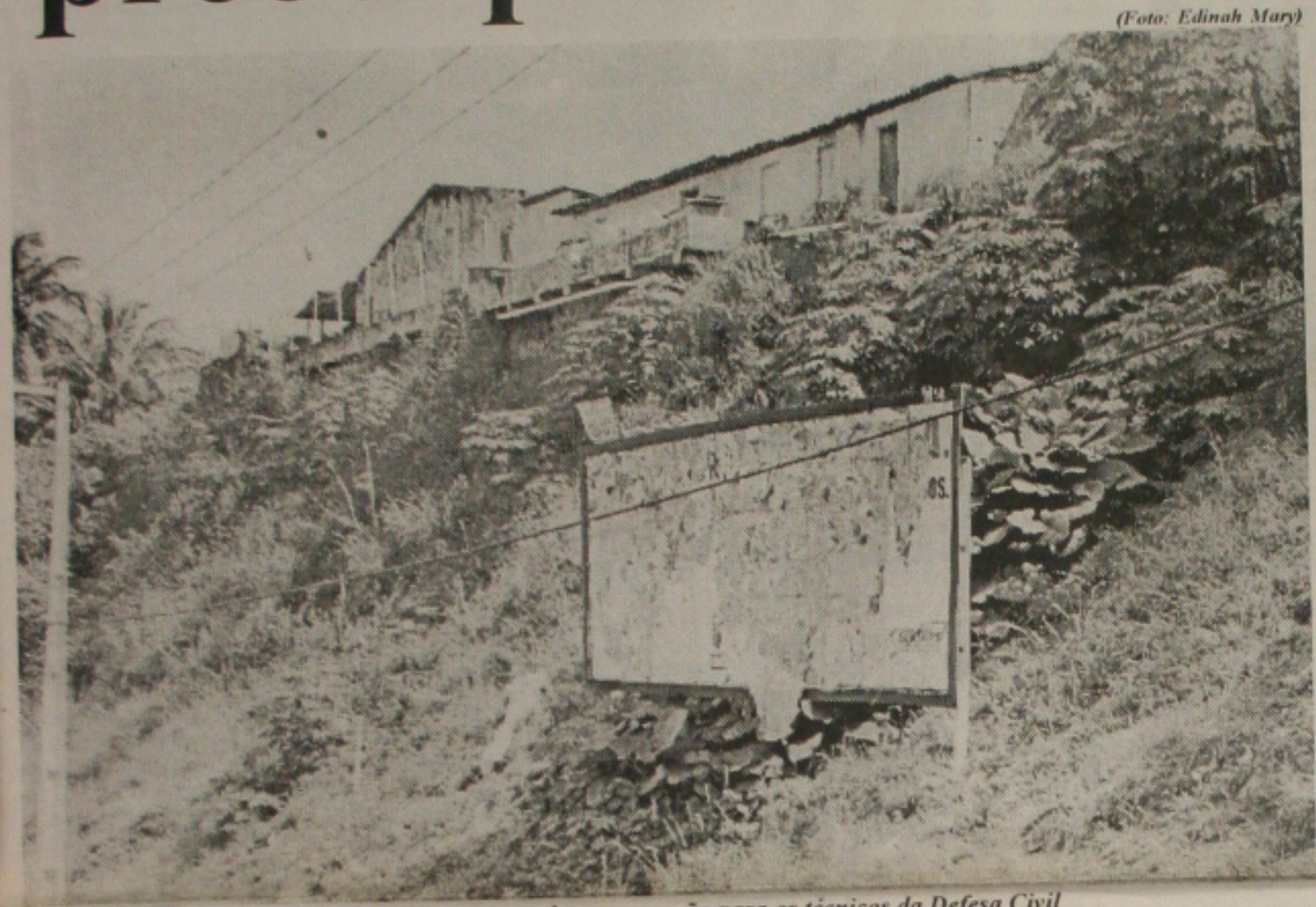

Casas construídas em encostas têm sido uma grande preocupação para os técnicos da Defesa Civil

Como todos já sabem a cidade de Aracaju não pode ver água que começa logo os alagamentos nos quatro pontos e, quando a maré está baixa piora ainda mais a situação das pessoas, porque o nível das águas sobe, e a calamidade é mais acentuada. Por conta disso, há uma preocupação constante da Defesa Civil com as encostas, onde mora muita gente e a qualquer momento poderá haver um desabamento.

O coordenador da Defesa Civil, Nicanor Moura Neto, disse que o órgão tem visitado sempre a estas pessoas que correm o risco de desabamento e alertado a elas sobre os possíveis acidentes. Ensina como devem agir em caso de alguma anormalidade.

Nicanor esclareceu que a situação é realmente preocupante e que os moradores devem seguir as normas do órgão para não se complicarem mais tarde. É preciso ficar sempre vigilante e qualquer problema como rachaduras, parede molhada ou até pequenos desabamentos de reboco, procurar a Defesa Civil ou Corpo de Bombeiros e comunicar o fato.

> "Eles preferem se arriscar a morar em locais distantes"

Os problemas sempre existirão e a cada chuva há uma preocupação por parte dos órgãos responsáveis e da população que está correndo risco de vida. "As famílias moradoras da localidade alegam que não têm para aonde ir e a Prefeitura não dá condição de moradia para ninguém.

Elas preferem se arriscar a morar em locais distantes para baixar seu nível de vida. Enquanto isso, ficam sofrendo com os constantes perigos morando em locais arriscados.

Os locais que as pessoas moram perigosamente são: Avenida Desembargador Maynard, Morro do Urubu, Alto da TV e Cidade Nova, sem contar com a periferia da capital sergipana que, quando chove há um transtorno muito grande e impede até das pessoas trabalharem.

Barraqueiros - Faltando pouco menos de um mês para os festejos juninos propriamente dito, já se pensa nas barracas de fogos de artifícios que são armadas no Bairro Coroa do Meio, próximo ao Shopping Rio Mar, na zona sul da capital sergipana. Na próxima semana, a Defesa Civil vai se reunir com os donos dos estabelecimentos comerciais para delinear o terreno e marcar o local de cada um.

Todos os anos e este não vai ser diferente, os comerciantes de fogos de artifícios deverão comercializar no Bairro Coroa do Meio e em outros bairros e conjuntos habitacionais de Aracaju. Além disso, há uma fiscalização por parte dos órgãos competentes para trazer segurança ao consumidor.

O coordenador da Defesa Civil, Nicanor Moura Neto, disse que o encontro dos órgãos envolvidos acontecerá na próxima semana e se faz necessário a presença de todos para definir as áreas e os locais de cada barraqueiro, além de colocar as exigências necessárias.

Os vendedores de fogos de artifícios estão na expectativa de um ano bom para recuperar as fracas vendas do ano passado. Como a cada ano o poder aquisitivo das pessoas está em baixa, eles criam motivações para vender melhor. São promoções sem limites e até sorteios de TV em cores, entre outros objetos.

Produtores participam de curso

Terminou ontem à tarde o curso de Capacitação Rural que o Sebrae/Se promoveu no município de Porto da Folha. Já o encerramento do treinamento no município de Estância acontece hoje. Em Porto da Folha o "Encerramento Técnico Solene" contará com a participação dos 140 produtores que integraram o curso, que foi dividido em seis turmas. Os certificados serão entregues durante solenidade que acontecerá na AMINTER e terá início às 16.

Os 100 participantes da cidade de Estância, que foram divididos em quatro turmas, também participarão do "Encerramento Técnico Solene" e receberão os certificados na Escola Técnica do Comércio daquele município, hoje às 16h30, onde será definido um líder para tratar com as instituições. O Projeto de "Capacitação Rural" do Sebrae procura capacitar gerencialmente os pequenos produtores rurais, desenvolvendo alternativas econômicas e de organização, aumentando o nível de eficiência, produção e produtividade da pequena propriedade rural.

O treinamento foi dividido em quatro módulos. O primeiro sobre "Organização Social", que trata de temas como organização: formas, conceitos e estruturas; cooperação agrícola – associativismo; ciclos evolutivos da sociedade; características sobre o capital; inserção na economia de mercado. O segundo módulo sobre "Custos de Produção", e é direcionado para assuntos como balança patrimonial; cálculo de indicadores; plano de atividades; planilha de custos; custos por atividades; análise dos custos; custo em equivalência – produto; preço de custo; rentabilidade.

No terceiro módulo foram passadas informações sobre "Comercialização", destacando temas como oferta e demanda; mercado; análise de mercado; comportamento dos preços; canais de comercialização; intermediários; planejamento de comercialização; previsão de receitas; orçamento; fluxo de caixa; margens de comercialização; títulos de crédito; sistema financeiro nacional.

PERIGO

Cruzamento de avenida põe vida de motorista em risco

O cruzamento entre a Rua Bahia com Desembargador Maynard, coloca em risco a vida dos motoristas e pedestres, diante da falta de semáforo. Batidas são constantes nesse local, e até os comerciantes se sentem prejudicados. A Superintendência Municipal de Transportes e Trânsito (SMTT), informou sobre a existência de um projeto para sinalizar todo o bairro.

Os motoristas têm reclamado constantemente da falta de sinalização nesse cruzamento, onde eles são obrigados a permanecer, em muitos casos mais de dez minutos parados, para ter acesso à avenida. Tudo isso causa um grande nervosismo aos condutores, que impacientes começam a reclamar e buzinar, além do extenso engarrafamento.

"Todos os dias necessito passar nesse local para levar as crianças no colégio, mas fico muito preocupada, porque já presenciei vários acidentes, além das crianças ficarem estressadas com o horário", comentou a moradora Maria Rodrigues.

> "A falta de sinalização põe em risco a vida dos pedestres"

Já o comerciante Francisco Amorim, disse que além das batidas entre os veículos, a falta de sinalização põe em risco a vida dos pedestres que precisam atravessar a rua naquele local. Como comerciante, ele se sente prejudicado, porque muitas pessoas deixam de comprar naquela região por problemas do trânsito, inclusive falta de estacionamento.

O diretor de transportes da Secretaria Municipal de Transportes e Trânsito (SMTT), Orlando Sérgio Vieira, disse, que a empresa tem conhecimento desses problemas, e que o setor de engenharia, já está finalizando um projeto envolvendo todos os cruzamentos e vias do Bairro Siqueira Campos, para a implantação de novas sinalizações no início do 2º semestre.

"O trabalho será feito por etapas, o Siqueira Campos é um bairro que desenvolveu muito o comércio, e suas vias permaneceram mal sinalizadas, em junho começaremos a fazer um trabalho em todas as suas ruas, inclusive vagas para estacionamento", prometeu o diretor.

Ambulantes realizam treinamento no dia 7

A partir da próxima segunda-feira, nova turma de vendedores ambulantes estará sendo treinada. Trata-se do curso de capacitação e treinamento, de acordo com o Programa de Desenvolvimento Profissional, que integra o Projeto "Trabalho Cidadão", desenvolvido pela Fundação Municipal do Trabalho - Fundat. A meta é atingir 100% da categoria que comercializa seus produtos na orla da Praia de Atalaia. Provavelmente ainda este mês, os ambulantes, barracas e carrinhos estarão padronizados, o que proporcionará um novo visual àquela área.

Os ambulantes estão aprimorando os seus conhecimentos no que diz respeito a manipulação de alimentos; a melhor forma de como tratar o consumidor e, sobremaneira, o turista, entre outros aspectos importantes para o desenvolvimento da função. Os cursos vêm sendo realizados desde janeiro deste ano, registrando-se o treinamento de 607 ambulantes. A nova turma corresponde a 67 participantes. O curso é de uma semana, com término previsto para o dia 14.

De acordo com a presidenta da Fundat, Maria Conceição Vieira Santos, o curso é o resultado de parceria firmada com a Universidade Tiradentes - Unit, local onde serão ministradas as aulas.

O treinamento consiste em aulas voltadas a questões ligadas a ética, cidadania, relações interpessoais, higiene, manipulação de alimentos e noções básicas sobre turismo. As aulas serão ministradas por alunos dos cursos de Turismo, Serviço Social e Biomedicina. Ao final do treinamento, os ambulantes receberão certificado de participação.

TRABALHO CIDADÃO - Conceição Vieira explicou que o "Projeto Trabalho Cidadão", tem como objetivo capacitar o trabalhador para que seja o gerador e gerenciador de sua própria renda. "Queremos proporcionar-lhes as condições técnicas para que os seus objetivos sejam atingidos.

Ainda este mês, os vendedores ambulantes estarão padronizados. Para cada tipo de produto, o ambulante utilizará uniforme e cores diferentes. "Se o ambulante trabalhar com acarajé, por exemplo, usará jaleco e boné brancos, se for coco, o fardamento será verde".

Banco lança produto para beneficiar os sergipanos

O Banco do Estado de Sergipe (Banese) lançou no último dia 18, na Associação Atlética do Banese, a Diária por Internação Hospitalar-DIH. O produto é fruto de parceria com a Sul América e oferece como diferenciais ao segurado, renda garantida a partir do 2º dia de internação, por até 360 dias em um ano.

Segundo o diretor de negócios do Banese, Carlos Alberto Tavares Ferreira, a expectativa do Banco, é de que a DIH tenha boa aceitação no mercado sergipano, dentro de poucos meses. "Um grande atrativo deste produto é o valor da mensalidade, a partir de R$ 5,00 acessível a todos os clientes do Banco, que se preocupam com a saúde", garante o diretor.

Já para Ednilson Nunes Góis, gerente da Banese Corretora, a credibilidade da Sul América junto aos sergipanos é de fundamental importância para garantir a venda do produto. Ele ainda acrescentou que a Diária por Internação Hospitalar, partiu da necessidade do Banco disponibilizar um produto, que atendesse aos servidores públicos e a população interiorana, carentes em planos de saúde. "A DIH vai beneficiar muitos sergipanos, principalmente por se tratar de um seguro saúde com baixo custo de adesão", conclui o gerente.

EMERGÊNCIA

Guarnição a serviço da população

Unidades do Corpo de Bombeiros atendem, em média, 30 chamados por dia sobre vários problemas

Todos os dias duas importantes unidades do Corpo de Bombeiros, a de Emergência e Trauma e a de Resgate e Salvamento, atendem a uma média de 30 chamados de vários pontos de Aracaju e de municípios do interior do Estado. São cerca de 1.100 pessoas por ano que recorrem as duas unidades em situações de emergência. Na maioria dos casos são removidas para os hospitais da capital, o que serve para demonstrar a preocupação do governador Albano Franco de dotar a instituição de condições adequadas para o exercício das suas atividades.

Criado em 1996, o SIET (Serviço de Emergência e Trauma), é composto por uma equipe de enfermeiros, auxiliares de enfermagem e técnicos em emergência médica que atuam em casos de acidentes automobilísticos, incêndios e outras situações que envolvam o atendimento rápido do socorro de urgência e pré-hospitalar. Nessa unidade trabalham 26 militares em turnos diários, com dois micro-ônibus equipados com aparelhos de reanimação, oxigênio, macas, bandagens, coletes de imobilização cervical, entre outros equipamentos.

> "O dia-a-dia desses é de arriscar suas vidas em defesa da população

O outro serviço é o de Resgate e Salvamento que existe como atividade diária da corporação desde a sua criação. A unidade trabalha no socorro às vítimas em edifícios em chamas, de afogamentos, desabamentos, soterramentos, casos em que pessoas ficam presas em ferragens em acidentes automobilísticos e na captura de animais.

Nesse serviço é utilizada uma viatura de resgate, outra de combate a incêndio, além de uma ambulância. Quando a situação é de maior gravidade, o Corpo de Bombeiros aciona um número maior de profissionais e de viaturas disponíveis. Os militares, tanto do SIET como do grupo de resgate são treinados constantemente para desenvolverem suas atividades com precisão, explica o tenente-coronel João Ancelmo Alcântara de Oliveira, comandante do Corpo de Bombeiros, ao explicar que "o dia-a-dia desses é de arriscar suas vidas em defesa da população, vivenciando as mais diversas situações de perigo", concluiu.

Em situações de emergência a população pode acionar esses serviços do Corpo de Bombeiros através dos telefones 193, 214-2609, 214-2814 ou 211-1096.

Corpo de Bombeiros atende, em média, 30 chamados por dia na unidade de Aracaju e Estância

Famílias terão terreno, planta e material para as suas casas

Ainda este mês, o governo do Estado, através da Companhia de Estado de Habitação e Obras Públicas, estará executando um projeto piloto para combater o déficit habitacional sergipano. Serão doados lotes de terra, planta e o material de construção para 150 famílias moradoras de vilas do bairro Santa Maria (antiga Terra Dura) possam construir suas casas. A informação é do presidente da Cehop, Arivaldo Andrade.

Segundo ele, as famílias já estão sendo cadastradas e a área para as doações escolhida. "O governo do Estado entra com o terreno, a planta e o material de construção e o beneficiado com o trabalho para edificar sua própria moradia", diz Arivaldo.

Outras 2.200 famílias do Santa Maria há pouco tempo também foram beneficiadas pelo governo Albano Franco com a construção do conjunto habitacional Padre Pedro. As moradias do maior conjunto habitacional do Estado foram dadas a custo zero aos que residiam as invasões da Prainha, Morro do Urubu, Tiêta e canal Santa Maria. "Mas com um detalhe: essas casas são intransferíveis e não podem ser comercializadas", esclarece o presidente da Cehop.

3 de maio. Dia Mundial da Liberdade de Imprensa.

Associação Mundial de Jornais — ANJ Associação Nacional de Jornais

MOVIMENTO

Servidores discutem hoje indicativo de paralisação

A partir de hoje os servidores públicos federais estão discutindo o indicativo de paralisação prevista para acontecer nos próximos dias nove e dez de maio.

As assembléias irão ocorrer nas sedes das várias entidades representativas da categoria. Até o dia oito de maio, segunda-feira, os funcionários da rede pública federal também pretendem chegar a um consenso sobre a possibilidade de promover uma greve com previsão para acontecer no mês de junho.

O processo de mobilização nacional será discutido no dia 12 de junho, em Brasília, quando vai ocorrer a plenária com membros das classes sindicais federais, onde vai haver a participação da Coordenação Estadual dos Servidores Públicos Federais.

A intenção é colher informações sobre as atividades programadas para o dia nacional de protestos contra o governo federal numa forma de pressionar o Estado a cumprir as reivindicações ligadas ao reajuste de 75, 48% referente a perdas salariais durante o Pano Real.

"O percentual já foi incluído na Lei de Deretrizes Orçamentárias, mas até agora o governo não repassou o valor para os servidores", explica Elinos Sabino, diretor do Sintsep (Sindicato dos Servidores Públicos Federais).

> O governo não cumpriu o acordo feito junto a LDO

Segundo Elinos Sabino o último reajuste salarial concedido aos funcionários federais ocorreu em 1994, desde então o governo congelou os salários de todos os servidores.

"O governo não cumpriu o acordo feito junto a LDO, além disso está tentando se eximir da responsabilidade de realizar o reajuste que deve ser realizado no mínimo uma vez por ano, como determina a Constituição Federal", ressalta.

Elinos Sabino lembra que na causa que os servidores ganharam junto ao Supremo Tribunal Federal reforça como dever do governo o cumprimento do pagamento do reajuste. Apesar da medida não obrigar o órgão federal a quitar a dívida, é clara ao admitir que o mesmo está errado a não conceder o reajuste. No calendário de mobilização também constam protestos referentes a outros problemas como a resistência dos servidores à transformação dos órgãos públicos em agentes executivos. "Lutamos para haja concurso público ao invés da adoção de teste de seleção, como prevê o governo", acrescenta Elinos Sabino.

INSS amplia benefícios para os homossexuais

Dentro de algumas semanas o Instituto Nacional de Seguro Social (INSS) será obrigado a incluir uma nova norma estendendo os benefícios de pensão por morte e auxílio-reclusão a todos os companheiros de homossexuais mortos ou presos.

Desde o ano passado, quando foi criado o direito previdenciário dos homossexuais, a autarquia vinha limitando a concessão dos benefícios aos óbitos e prisões posteriores à Instrução Normativa nº 25, de junho de 2000.

A ampliação da norma sobre pensão de homossexuais partiu de uma decisão judicial provocada pelo pedido do procurador da República Paulo Gilberto Cogo Leivas, do Rio Grande do Sul, que denunciou o INSS por indeferir a solicitação de benefício protocolada por Antônio Luiz, do Rio de Janeiro, sob a alegação de que o falecimento do companheiro havia ocorrido antes da publicação da instrução normativa.

Em Sergipe, apesar do direito de pensão existir desde o ano passado, não se tem notícia de homossexuais que tenham sido contemplados pelo benefício. "Muitos desconhecem o direito de pensão e por isso não recorrem junto a justiça", revela o presidente do Grupo Dialogay, Marcelo Domingos.

A ampliação das normas sobre a pensão é vista pela direção do Dialogay como importante passo para a legitimação perante o poder judiciário no que se refere ao relacionamento entre duas pessoas do mesmo sexo. "Trata-se do princípio de reconhecimento dos direitos da população homossexual", conclui.

Refrigeração Carvalho Lda
Especializada em serviços e peças
Consul, Brastemp, Spring, Elgin
Antonio de J. Filho
Qualidade e conforto na temperatura ideal
Unidade interna 42D
Controle remoto sem fio
Rua São Cristóvão, 1312 - Aracaju
Fones: (0xx) 79 214-3497 / 971-3577
Fax: (0xx) 79 211-0924
Refrigeração Carvalho
VENDA E INSTALAÇÃO DE AR CONDICIONADO DO TIPO SPLIT RESIDENCIAL

Governador em festa de comodoro

O governador Albano Franco compareceu na última segunda-feira(30.04), à solenidade de Inauguração do Salão de Eventos Saveiros e da posse da nova Diretoria Executiva e Conselho Deliberativo do Iate Clube de Aracaju.

"Como sócio do Iate Clube fiz questão de participar da posse do novo comodoro", salientou o governador Albano Franco que em seu discurso falou que até dezembro serão investidos cerca de 23 milhões de reais, em toda rede de esgoto, até o bairro Jardins. Com isso beneficiará estes canais e consequentemente irá melhorar a situação do Rio Sergipe em termos de poluição ambiental. Albano compareceu a solenidade ao lado do vice-governador Benedito de Figueiredo.

A nova diretoria tomou posse para o biênio de 2001-2003, e tem como novo comodoro Ávio Brito e vice-comodoro, Eliziário Sobral, na presidência do Conselho Deliberativo, Jouberto Uchôa de Mendonça.

O espaço do Salão de Eventos servirá para eventos sociais e pequenos shows, e possui uma vista panorâmica para o Rio Sergipe. Participaram também da solenidade de posse o capitão dos Portos de Sergipe, João Roberto, o coronel do 28º Batalhão de Caçadores, Roberto Silveira e diversos sócios do Clube.

COMBUSTÍVEIS

Consumidores buscam qualidade

Revenda aumenta com a publicidade das distribuidores sobre a confiabilidade do produto

Pelo menos em 10% a revenda de combustíveis foi aquecida nos últimos dois meses. A resposta está para a divulgação na mídia da BR Petrobras, Texaco e outras distribuidoras quanto a qualidade do produto oferecida aos consumidores. Mesmo diante dessa publicidade, os consumidores continuam solicitando o teste de qualidade, que é realizado em alguns minutos, com a utilização de alguns equipamentos. Para tanto, frentistas foram capacitados para a realização desse serviço.

"Os pedidos para o teste continuam sendo solicitados"

Faixas, em locais visíveis, encontram-se espalhadas nos diversos postos da capital e interior do Estado - "Aqui tem combustível com qualidade". A medida adotada pelas distribuidoras, tem chamado a atenção dos clientes. Conforme o proprietário do Posto Brasil, Flávio Henrique de Barros Andrade, os consumidores estão observando mais e refletindo sobre o produto que está adquirindo. "A publicidade está sendo boa tanto para revendedor quanto para o consumidor. A credibilidade aumentou, refletindo no aquecimento das vendas em torno de 10%".

Teste - O teste do combustível é realizado no momento em que o revendedor o recebe da distribuidora. De acordo com Flávio Andrade, o teste é obrigatório, bem como são recolhidas amostras. "Ficam sempre as duas últimas coletas, para que, diante de qualquer solicitação da fiscalização, o revendedor tenha subsídios de comprovação".

Enquanto isso, o consumidor também pode exigir o teste de qualidade. Andrade citou que o teste é feito na presença do consumidor que fez tal pedido. "O cliente escolhe a bomba da qual deseja que seja feito teste".

O revendedor citou que o teste de qualidade para o consumidor é feito com a utilização de um kit contendo densímetro, termômetro e um manual de variação de teor alcoólico. "Os pedidos para o teste continuam sendo solicitados".

Flávio citou que o Sindicato do Comércio Varejista de Derivados de Petróleo no Estado de Sergipe (Sindpese), promoveu cursos para a capacitação dos frentistas no que se refere ao teste a demonstração do teste de qualidade para o consumidor.

SMS realiza conferência sobre saúde

A Secretaria Municipal de Saúde realiza, entre 4 de maio e 28 de julho, a VI Conferência Municipal de Saúde. O tema da conferência é "Acolhimento e Garantia de Acesso ao SUS - uma Construção de Todos".

A conferência contará com 304 delegados, respeitando proporcionalidade paritária. Sendo 76 da Secretaria Municipal de Saúde, 76 usuários eleitos nas pré-conferências, 76 das representações organizadas (CUT), Igrejas, MOPS, Associações de Bairros, etc), 38 trabalhadores da área da saúde e 38 prestadores de serviços privados.

A VI Conferência está organizada em três etapas. Na primeira, com início marcado para 04 de maio, próxima sexta-feira, serão realizadas 39 pré-conferências e eleições dos conselhos locais de saúde por unidade. Esta etapa deve terminar no dia 09 de junho e acontece sempre nos finais de semana (sexta e sábado). A segunda etapa é a sistematização dos relatórios das pré-conferências, consolidação a relação dos delegados, elaboração e distribuição do regimento interno, definição dos temas e dos palestrantes da terceira etapa. E a última etapa é o debate com convidados sobre os temas polêmicos e a plenária final.

A segunda e terceira etapas da Conferência Municipal de Saúde serão de responsabilidade da Comissão Organizadora, que contará com apoio logístico da SMS e do Conselho Municipal de Saúde para tomada de decisão.

A terceira etapa da conferência acontece no Centro de Interesse Comunitário nos dias 27 e 28 de julho. O objetivo principal é discutir e encontrar soluções para os problemas enfrentados na oferta dos serviços públicos de saúde na cidade de Aracaju.

A última conferência foi realizada no ano de 1998. Entre os dias 04 e 05 serão realizadas as primeiras 8 pré-conferências nas seguintes unidades de saúde: Centro de Saúde Renato Mazze Lucas, Centro de Saúde João Oliveira Sobral, Centro S. João Cardoso Nascimento, C.S. Walter Cardoso, C.S. e PA Onésino Pinto, C.S. Carlos Hardman Cortes, C. S. Cândida Alves.

A VI Micareta de Itabaiana reuniu mais de trezentas mil pessoas nos quatro dias de folia com atrações nacionais

FREVO

Micareta reúne mais de 300 mil pessoas em quatro dias

Um sucesso. A definição é do prefeito Luciano Bispo de Lima com relação a VI Micareta de Itabaiana (Micarana) que aconteceu no final de semana naquela cidade. A festa, segundo ele, foi elogiada até pela oposição, mas sem contar com o apoio da Secretaria de Estado da Cultura e do Turismo.

Mais de 300 mil pessoas participaram dos quatro dias de folia - de quinta a domingo - com atrações regionais e nacionais levando, em média, quatro mil pessoas por bloco nas Avenidas Ivo de Carvalho e Luiz Magalhães (entrada da cidade).

Apesar do grande sucesso da Micarana, o secretário de Turismo Fabiano Oliveira não prestigiou o evento. No entender do prefeito, Oliveira não sabe diferenciar a política do turismo que são coisas totalmente distintas. Uma visa apenas estatos e outra tem por objetivo criar emprego temporário no município.

Para o prefeito de Itabaiana, a ausência de Fabiano Oliveira na Micarana deixa claro que ele não sabe fazer turismo, apenas festas em seu clube - Augustu's. Independente da colaboração ou não do Governo, o turista marcou presença nos quatro dias de frevo em Itabaiana, garantido pelo policiamento militar que ignorou o movimento grevista para estar ao lado do povo.

É uma inabilidade de quem quer transformar o Estado num pólo turístico

Na concepção do prefeito, é difícil se fazer turismo em Sergipe, principalmente, quando as pessoas envolvem política com a geração de emprego. Segundo Lima, quem sai perdendo é a população carente que deixa de ter o apoio oficial para que a festa torne-se mais conhecida em todo o País, melhorando o faturamento de cada ambulante.

- Do secretário de Turismo - afirma o prefeito de Itabaiana - nós devemos esperar tudo. Até porque ele é nosso adversário e, entende que não deve prestigiar as festas populares". As festas tradicionais na interpretação de Luciano Bispo, devem ser divulgadas e prestigiadas pelo órgão oficial a que tem se mostrado interessada em trazer o turista para Sergipe.

De acordo com Luciano Bispo, Sergipe ainda vai demorar para ganhar espaço no cenário nacional com a divulgação de seus eventos. A avaliação é com base no comportamento do secretário de Turismo que independente da sigla partidária, ele deveria estar na festa para conhecer melhor e relacionar no roteiro de eventos da Sectur. Mas, conforme o prefeito, o que se vê é uma inabilidade de quem quer transformar o Estado num pólo turístico.

Universidade tem projeto

Dos 724 detentos recolhidos na Casa de Detenção de Aracaju, mais de 400 internos já foram atendidos pelos alunos bolsistas do Projeto Reformatório da Unit, coordenado pela professora Márcia Maria Cavalcanti Macêdo.

Orientados pela professora, os alunos constatam as irregularidades para que possam impetrar o remédio jurídico, através de *habeas corpus*, visando sanar o constrangimento ilegal.

Em decorrência das denúncias por parte dos detentos sobre a situação irregular dos processos, a Juíza da Vara de Execuções Criminais e Corregedora dos Estabelecimentos Penais do Estado de Sergipe, compete para zelar pelo correto cumprimento dos direitos do preso, resolver fazer inspeção na Unidade Prisional, da qual os alunos fizeram parte.

Confira os nomes dos bolsistas que fazem parte da equipe do Projeto Reformatório: Bruno Calmon Carvalho Sampaio, Paula Verena Carneiro Cordeiro, Emerson Carvalho Santos, Ricardo dos Santos Nascimento, Iana Lisete Gama de Souza, Janaina Alexandrina Nascimento Araújo, Isis Clarissa Araújo Silva, Juliano Cavalcante Silva e Sérgio Roberto Cavalcanti Pereira.

Município não pode construir moradias

Compreendemos que a população de baixa renda precisa de moradia, mas também devemos entender que o município de São Cristóvão sozinho não pode solucionar essa questão, que não é apenas de Sergipe, mas de todo o País, afirma o prefeito Armando Batalha, PSDB, que foi criticado por ter permitido o despejo de invasores de um conjunto habitacional, cujas unidades já tem dono. Diz ainda que tem procurado ajudar os trabalhadores de baixa renda, mas entende que o déficit de moradia só tem solução com a união de forças: municípios, Estados e Governo Federal.

Batalha diz que gostaria muito de oferecer moradia para todo mundo. Quando o político que não quer o bem do povo? Mas tudo há limitação. Em Sergipe, o governador Albano Franco, PSDB-SE, tem construído unidades habitacionais para os trabalhadores de baixa renda. Aliás, em termos de habitação popular, sempre tivemos governadores preocupados com essa situação e, talvez, por isso, é que Sergipe, nos últimos anos, recebeu um número excessivo de migrantes de outros Estados, onde não há a mesma preocupação, disse.

O prefeito acentua que o fato dos sergipanos serem um povo hospitaleiro e o Estado ter colocado em prática uma política habitacional exemplar, ao longo dos anos, está sendo prejudicial, porque atraiu muita gente em busca de melhorar condição de vida. Vivemos num país democrático, onde existe liberdade para ir e vir, mas todos os governantes devem assumir suas responsabilidades constitucionais, para que Estados como Sergipe não sofram com o "inchaço" de migrantes, reforça.

Para o prefeito, tem que haver no país, a consciência de que as cidades já não suportam mais a migração. Não somos mais um país rural. Todos querem viver nas cidades e os problemas se avolumam por causa da falta de infra-estrutura, frisa Batalha.

Acrescenta ainda que sempre há descontentamento. Quem não quer sua casa? Todos queremos ter um teto, mas alguém fica sem sua moradia e naturalmente vai reclamar e criticar a autoridade, completa.

Diniz garante que obras da orla de Neópolis estão adiantadas

Aproveitar o potencial turístico que oferece o rio São Francisco, para o prefeito de Neópolis, Amintas Diniz, é uma alternativa que sua cidade tem, visando a geração de emprego e renda. Mas é necessário que se tenha infra-estrutura e por isso está executando várias obras, como a construção da orla, para tornar a cidade mais atrativa para os visitantes.

Lembra que Neópolis já se destaca por ter um carnaval de primeira, mas isso não é tudo. Com a construção da orla e outras opções que esperamos ter, Neópolis chamará a atenção do visitante poderemos ter o incremento das atividades turísticas, reforça.

Recorda que Neópolis já foi um importante pólo industrial em Sergipe, mas os constantes e desastrosos planos econômicos do País quebraram muitas empresas e o município perdeu muito do seu potencial.

Queremos retornar a uma época em que morar em Neópolis, além de ser agradável, se tinha a oportunidade de trabalho. Não pensamos só no turismo, como via de recuperarmos os empregos. Queremos e precisamos, também, revitalizar a agricultura e para isso estamos contando com o apoio do governo do Estado. Executamos obras de saneamento básico, com a ampliação do abastecimento de água, sanitários em centenas de domicílios. Enfim, fazemos um trabalho para melhorar o padrão de vida, porque isso também atrai o investimento da iniciativa privada, garante.

Buscar investimentos na área industrial, para que o município retome seu crescimento nesse setor, de acordo com Amintas Garcia, é outra meta de sua administração.

Não perdemos a esperança de que Neópolis será uma cidade pólo comercial, industrial, agrícola e turístico do Baixo São Francisco, ressalta Amintas Diniz.

Sebrae inicia cursos na próxima semana

Com o objetivo de desenvolver um ambiente de cultura empreendedora, visando a formação de um universo empresarial competitivo em padrões nacionais e internacionais, a níveis gerencial e tecnológico. O Sebrae/Se está dando continuidade ao seu cronograma de cursos oferecidos ao empresariado sergipano, utilizando a metodologia do repasse em módulos e textos com apoio de jogos e filmes de fácil compreensão didática do conteúdo, através de jogos vivências, simulações comentadas, contextualização: teoria aplicada a prática, esses cursos têm como público alvo empreendedores, micro e pequenos empresários da: indústria, comércio, serviço e do setor rural.

Este mês, acontece no período de sete a 11, os cursos sobre redação Oficial, ministrado por Maria José Santos, Liderando Equipes: A Alavanca Empresarial, com Izamar Oliveira e Você Agora é o Cliente, com Margarida Machado. No período de 14 a 18, acontece o treinamento sobre Como Falar Melhor em Público, cuja facilitadora será Carmem Zitta.

Para o período de 21 a 25, estão previstos os cursos de Jogos e Dinâmicas na Aprendizagem, com Rose Militão, Contabilidade Básica, Élio Silva, Administração e Controle Financeiro, também com Élio Silva e Investindo da Auto-Motivação para Obter Sucesso com Rose Militão. Finalizando o calendário de cursos do mês de maios, o Sebrae realiza, no período de 28 de maio a primeiro de junho, treinamento sobre Organização de Arquivos e Técnicas de Arquivamento, com Maristher Vasconcelos e Telemarketing com Antônio Neto.

OAB vai desenvolver eventos para freiar as MPs

A Ordem dos Advogados do Brasil - seção Sergipe ainda neste primeiro semestre, vai iniciar uma série de eventos em conjunto com várias entidades civis organizadas, objetivando conscientizar e mobilizar a sociedade civil na defesa de seus direitos, denunciando a quebra dos princípios constitucionais em face das edições e reedições das Medidas Provisórias.

A informação foi prestada ontem, pelo presidente da OAB/SE, Manoel Menezes Cruz, que participou no último final de semana, em Brasília, da reunião do Colégio de Presidentes da Ordem dos Advogados do Brasil, composto por todos os presidentes das seccionais da OAB. Segundo Cruz, na oportunidade o Colégio de Presidentes manifestou a preocupação nas crescentes distorções dos valores éticos e morais na prática política brasileira, no momento, envolvendo até mesmo o Parlamento nacional.

Outro tema que está preocupando a classe jurídica brasileira é a prática do uso e reedições indiscriminados das Medidas Provisórias com força de lei pelo Presidente da República. Para o presidente da OAB/SE, Manoel Cruz, que reflete o pensamento e o repúdio do Colégio Nacional de Presidentes da Ordem dos Advogados do Brasil, este uso indiscriminado de MPs fora dos padrões constitucionais, vem provocando a instabilidade do Direito positivo brasileiro, usurpando a competência do Poder Legislativo que por sua vez, omite-se no controle desse exercício.

■ REUNIÃO

Turismo é debatido em Aracaju

Conselho discute as melhorias para o setor com apoio do Banco do Nordeste e Prodetur

Ontem, pela manhã, o prefeito de Aracaju, Marcelo Déda, participou da 6ª Reunião do Conselho de Turismo do Pólo Costa dos Coqueirais de Sergipe, promovida pelo Banco do Nordeste e Prodetur.

O conselho já existe há um ano, e vem realizando reuniões bimestrais para discutir e apontar diretrizes e projetos de implantação de uma politica de turismo que transforme Sergipe em um produto turístico para o resto do Brasil, divulgando as suas especialidades.

Participaram da reunião, o coordenador municipal de Turismo, Lealdo Feitosa, a secretária de planejamento do município, Lúcia Falcón, a presidente da Fundat (Fundação do Trabalho), Conceição Vieira, os prefeitos de Neópolis, Laranjeiras, Propriá e Brejo Grande, representantes do BID (Banco Interamericano de Desenvolvimento) e do Banco do Nordeste, além de membros do trade turístico e do Governo do Estado.

Durante a reunião foi apresentado, aos participantes, o escopo de um Plano de Desenvolvimento Integrado de Turismo Sustentável do Pólo dos Coqueirais. A elaboração do plano, realizada pela Technum Consultoria, recebeu muitas críticas dos conselheiros, entre elas a inferioridade com que foi tratado o Estado, como afirma o presidente da ABAV/SE, João Ávila.

(Foto: Ascom/PMA)

Déda participa da reunião do Conselho de Turismo de Sergipe para discutir as melhorias para o setor

Para ele, o plano desenvolvido desvaloriza algumas regiões de Sergipe como Itabaianinha, famosa pela população anã, e Tomar do Geru, com a festa de carros de boi. Além disso, João Ávila questionou o motivo de não se propor à implantação de hotéis de rede nos pólos regionais. "Sergipe não pode ser visto com 'pequinês'", reclamou o presidente, representando a insatisfação dos membros do trade turístico.

O prefeito Marcelo Déda concordou com a crítica de João Ávila, e ressaltou que Aracaju foi colocada no plano basicamente como uma região de suporte complementar dos turistas, desvalorizando algumas peculiaridades da capital. "Não podemos ignorar os 30 km de praia da nossa cidade. Aracaju já foi referência em esporte náutico, como as competições de remo, há muitos anos", destacou Déda entre outras características.

> **"Não podemos ignorar os 30 km de praia da nossa cidade",**

"Nós temos condições de afirmar a cidade como um centro de lazer, também nesse tipo de esporte, e de cultura, com a promoção de eventos de porte nacional, como já anda acontecendo, a exemplo da apresentação do Ballet Municipal do Rio de Janeiro e de artistas como Marília Pêra e João Bosco", afirmou o prefeito.

Segundo Déda, é preciso que o povo sergipano se imponha para fazer crescer o turismo no Estado. "Nós temos uma cultura e uma linguagem singulares. Temos um dos melhores padrões de vida do Brasil, sem falar em uma das únicas usinas de potássio do planeta, em Rosário do Catete", ressaltou.

"Até agora, a maneira de discutir turismo em nosso Estado era equivocada", definiu Déda, exemplificando com algumas campanhas antigas para atrair turistas a Sergipe. "A prefeitura tem se preocupado em construir uma identidade turística, participando de eventos em todo o Brasil, como é o caso da BNTM, realizada em Fortaleza", ressaltou o prefeito.

A reunião continuou com os debates em torno do plano apresentado. Segundo o superintendente do BN, Jair Araujo, a intenção é que até final de maio seja realizada outra reunião com o conselho. Dessa vez, um encontro mais amplo onde os cinco grupos temáticos que compõem o Pólo dos Coqueirais possam apresentar o trabalho que vêm realizando.

Os grupos são: "Educação conscientização para o turismo", coordenado pelo secretário estadual de Turismo, Fabiano Oliveira e o subsecretário, Ivan Valença; "Promoção comercial do produto turístico", por Silvia de Oliveira, da Abrajet/SE. "Capacitação dos profissionais de Turismo", por José Augusto dos Santos, do Sinditur; e "Educação básica, limpeza e segurança pública", coordenado por Lealdo Feitosa, coordenador municipal de turismo.

Hospital comemora 75 anos de sua fundação

A Fundação de Beneficência Hospital de Cirurgia está completando hoje 75 anos de atividades. Com um histórico de serviços prestados aos pobres e carentes de Sergipe e além fronteiras, o hospital é um patrimônio social e uma referência no segmento da saúde no Estado.

Para celebrar a data, a direção do hospital vai realizar uma programação interna, com a participação dos funcionários. "Nos honra muito manter essa entidade filantrópica de grande porte funcionando em prol de Sergipe, atendendo um grande contingente da população carente, e queremos comemorar esse trunfo com nossos funcionários, artífices dessa importante instituição", disse Edgar Mota, diretor do hospital.

A programação em comemoração a data será realizada no dia dez de maio, com uma Missa em Ação de Graças e realização da Páscoa dos funcionários, no pátio do hospital, às 16 horas. Já no dia 11, serão realizadas atividades em clima de confraternização, durante todo o dia no Clube do Banese, na praia de Atalaia. Às 9:30 será realizada uma palestra para os funcionários sobre o tema "O cliente, quem somos?", por Antônio Luiz dos Santos, da Secretaria da Fazenda.

Logo depois todos poderão participar de um jogo de futebol que será seguido por um almoço oferecido aos funcionários. No período da tarde, diversões gerais com som mecânico, videokê e outras atrações farão parte da programação, que deverá ser encerrada às 17:30.

De acordo com o diretor do Hospital de Cirurgia, a instituição que ocupa o 23º lugar em entidades filantrópicas do país, tem mantido o seu funcionamento em clima de normalidade graças a colaboração da sociedade sergipana, do governo do Estado e do Ministério da Saúde, através da Secretaria de Estado da Saúde. "Graças a essas parcerias o Cirurgia vem mantendo uma oferta de 302 leitos, com ampliação prevista para 400 até o final de maio", comemora Edgar Mota.

■ APERFEIÇOAMENTO

Somese sediará o curso de extensão em adolescência

Será iniciado no sábado (5) no auditório da Sociedade Médica de Sergipe (Somese), o curso de extensão em adolescência, com enfoque interdisciplinar. O curso terá carga horária de 68 horas, com aulas quinzenais e aos sábados.

A pediatra especialista em medicina de adolescentes, Maria Stela Santana disse que o objetivo do curso é oferecer subsídios teóricos e especializados a estudantes universitários e profissionais de quaisquer áreas do conhecimento que compartilhem interesse pela adolescência.

O curso é voltado para profissionais e estudantes universitários de quaisquer áreas interessados em adquirir conhecimentos sobre a adolescência. Após conclusão, será efetuada uma avaliação considerando: participação, desenvolvimento, conhecimento teórico, trabalho escrito e freqüência de no mínimo 80%. As aulas serão ministradas pelas professoras: Maria Auxiliadora Machado, assistente social com especialização em psicologia; Ana Angélica Menezes, especialista em psiquiatria geral; Maria Cleofas, médica de adolescentes e psicanalista; Maria Stela Santana, pediatra psicoterapeuta; Martha de Menezes, professora de educação física especializada em ritmo e dança; Rosa Fraga, psicóloga e psicanalista.

> **"O objetivo do curso é oferecer subsídios teóricos e especializados"**

Programação - O conceito de adolescência saudável; desenvolvimento psicossocial da criança; crescimento e desenvolvimento físico do adolescente; identidade sexual; formação do caráter; conceito de verdadeiro e falso; contribuição da mãe para a sociedade; criança e adolescente no grupo; a capacidade para estar só; desenvolvimento da capacidade de se preocupar; dependência à independência no desenvolvimento do indivíduo, agressão, culpa e reparação, adolescência e criatividade; adolescência e a escola; adolescência, esporte e lazer; drogadição, acidentes e suicídio; adolescência de crianças adotadas e várias outras abordagens.

A médica disse ainda, que as inscrições estão sendo realizadas no Instituto da Adolescência de Sergipe ou na Universidade Federal de Sergipe. Ou qualquer informação pelos telefones 246-1923 ou 212-6421, o valor total do curso é R$ 400,00 dividido em 8 parcelas de R$ 50,00. O término será dia 15 de dezembro, com entrega de certificados, conferidos pela Universidade Federal de Sergipe.

Campanha é lançada esta manhã

O secretário da Agricultura, Heleno Silva, o presidente da Emdagro, Wolney Brito e técnicos da empresa, lançam hoje às 8 h a Campanha Estadual de Combate a Febre Aftosa. O lançamento acontece na fazenda São José, localizada na Rodovia João Bebe Água, km 8, em frente ao posto da Polícia Rodoviária Estadual, quando na oportunidade serão vacinados vários animais.

A campanha tem como objetivo a preservação de zona livre de febre aftosa no Estado, que há 6 anos não tem registrado nenhum caso da doença. "O nosso principal objetivo é a permanência de zona livre de febre aftosa", observou o presidente, acrescentando que o Governo de Sergipe não tem medido esforços para que o Estado continue sendo reconhecido como zona livre da doença.

O presidente Wolney Brito, ressaltou que apesar do Estado não ter registrado nenhum caso da doença nos últimos seis anos, é fundamental a permanência da vacinação para a segurança do rebanho bovino e o reconhecimento de zona livre. "Não vamos deixar de ser vigilantes um só instante", assegurou Brito.

ESTADO DE SERGIPE
ASSEMBLÉIA LEGISLATIVA

AVISO

LICITAÇÃO Nº 008/01

TOMADA DE PREÇOS Nº 001/01

Objeto : Fornecimento de combustível (gasolina comum).

Tipo de Licitação : Menor Preço

Abertura : 22 de maio de 2001 às 09:00 horas.

Local : Palácio Governador João Alves Filho, Av. Ivo do Prado, s/n, Sala das Comissões, 1º andar.

Cópia completa do presente Edital encontra-se disponível na Sala da Comissão Permanente de Licitação no 2º andar do endereço acima.

Aracaju, 30 de abril de 2001

EDUARDO ROBERTO SOBRAL E FARIAS
Presidente CPL

CONSULTORIA JURÍDICA 'S. CHAGAS'

CAUSAS: Civis, Trabalhistas Tributárias, Comerciais, Criminais, Defesa do Consumidor, Inventários, Contratos Bancários, Contratos do SFH, Contratos de Compra e Venda e Assemelhados.

Dr. Sebastião Chagas Filho
Advogado
OAB-SE Nº 2182

Escritório - Avenida Rio Branco, 186
Ed. Oviêdo Teixeira - Sala 120 / Aju-Sergipe
Tels-213-7400 / Fax: 222-6911

VIAÇÃO SANTAMARIA
O PASSAGEIRO EM PRIMEIRO LUGAR

O PASSAGEIRO EM PRIMEIRO LUGAR

Essa é a rota mais segura para você viajar.
Não utilize transportes clandestinos.

Pare — Não fique indeciso antes de viajar...
Siga em Frente — ....Viaje seguro e tranqüilo com sua família
Viaje — SANTAMARIA
Boa Viagem — O passageiro em primeiro lugar....

Aproveite nossa promoção casadinha compre a IDA e garanta sua VOLTA o cliente ganha na compra. Verifique nossos preços.

* Aju / Japoatã - 7,00
* Aju / Neópolis - 9,00
* Aju / Niterói - 14,00
* Aju / Feira Nova - 7,00
* Aju / Glória - 7,00
* Aju / Canindé - 15,00
* Aju / Dores - 5,00
* Aju / Porto da Folha - 15,00
* Aju / Propriá - 7,00
* Aju / Monte Alegre - 10,00

ODONTO SERV
Seu convênio odontológico

O Melhor Convênio Odontológico do Estado

PLANOS: EMPRESARIAL E INDIVIDUAL

- Coberturas sem carência
- Urgência final de semana e feriados
- Mais de 120 odontólogos credenciados
- Atendimento com hora marcada
- Descontos em clínicas médicas
- Atendimento nos Estados de Sergipe, Alagoas, Bahia e Sergipe

Informações
(0xx) 79 211-2145-211-5825

GAZETA DE SERGIPE

Esportes

Inclui VARIEDADES

ARACAJU, QUINTA-FEIRA 03 DE MAIO DE 2001 — FUNDADOR - ORLANDO DANTAS - ANO XLVI Nº 12.686

LOTERIAS

QUINA - Concurso 838 - 28/04/2001
21 - 39 - 76 - 77 - 80

MEGA-SENA - Concurso 269 - 28/04/2001
17 - 18 - 19 - 25 - 49 - 52

SUPERSENA - Concurso 494 - 02/05/2001
1ª-faixa - 06 - 07 - 12 - 25 - 41 - 48
2ª-faixa - 12 - 23 - 26 - 34 - 42 - 44

LOTOMANIA - Concurso 110 - 02/05/2001
01 - 13 - 16 - 21 - 22 - 23 - 30 - 35 - 39 - 53
61 - 62 - 63 - 65 - 66 - 67 - 72 - 75 - 81 - 92

Dodô assume como artilheiro
Página - 2

Congresso de Colunistas Sociais
Página - 3

Mostra de Mallet no Teimonde
Página - 4

CONFIANÇA APRESENTA REFORÇOS NA FESTA DE ANIVERSÁRIO

Marcinho e Rogério, as novidades

Na posse da nova diretoria, homenagem aos que ajudaram construir a história do Dragão

GIVALDO BATISTA
Da Editoria de Esportes

A festa era do Confiança. Mas o anúncio da contratação de mais dois reforços, deixaram os torcedores proletários eletrizados. Pela manhã, depois da alvorada festiva, houve missa em ação de graça, bênção do Sabino Ribeiro, tudo isso, contando com a presença de torcedores e dirigentes do Confiança.

Mas a expectativa do torcedor ficava por conta do anúncio da contração dos atletas Marcinho e Rogério ex-Lagartense, trazidos como reforços do time proletário. À tarde com a chegada dos jogadores, Marcinho e Rogério roubaram a cena. O torcedor prestigiou a apresentação dos referidos atletas e cada torcedor, queria ouvir dos jogadores, o que eles pretendem fazer no novo clube.

Muito embora sejam atletas já conhecidos dos desportistas sergipanos, Marcinho e Rogério não deixam de ser atrações, porque são atletas de bom nível técnico e mostraram qualidades, quando defenderam o time do Lagartense. Marcinho, aliás, foi um dos artífices da campanha do título de 98, sendo o maior destaque do campeonato, premiado ao final da temporada como o craque do ano.

Rogério teve uma curta passagem pelo Lagartense em 2000, mas não logrou muito êxito, devido à fase que a equipe atravessava.

Ontem, já longe dos olhos da torcida, eles mantiveram contato com a imprensa, revelando suas propostas e por onde passaram, quando deixaram o futebol sergipano.

Marcinho ao deixar o Lagartense foi para o futebol paulista, onde defendeu o Palmeiras, América de Ribeirão Preto e Inter de Limeira. Retornou ao Nordeste onde atuou no América-RN e Náutico. Seu último estágio foi no Clube do Porto-Pe, de onde veio para o Confiança.

Marcinho admite que não terá problemas de adaptação e está disposto a lutar, para levar o Confiança ao título de campeão estadual. "O torcedor sergipano já me conhece. Sabe que sou de luta e dentro de campo, farei tudo para conquistar vitórias e mais vitórias e ajudar ao Confiança conquistar o sonhado título de campeão estadual", revelou Marcinho.

> **"Farei tudo para levar o Confiança ao sonhado título de campeão estadual".**
>
> *Marcinho*

A história de Rogério é um pouco diferente, mas o objetivo é o mesmo: levar o Confiança à conquista do título. Rogério tão logo deixou o Lagartense, passou pelo Sport-PE, Ferroviário-CE. Seu último clube foi o Vitória de Santo Antão.

Os atletas já estão integrados ao grupo e juntamente com Lima e Artur, apresentados também na manhã da terça-feira, passam assim, a formar o novo grupo de jogadores do time proletário. A diretoria providencia a regularização desses atletas para que possam estreiar na primeira partida do Segundo Turno.

Edinah Mary

Edson da Silveira e Célio França serão empossados hoje à noite no comando do Dragão

Posse da nova diretoria

Está marcada para hoje à noite às 20:00 horas, na sede do CDL a posse dos novos dirigentes do Confiança, eleitos na Assembléia Geral do dia 20. Além da Diretoria Executiva, serão empossados também os membros e diretoria dos Conselhos Deliberativo e Fiscal.

A noite será marcada por uma série de homenagens, que serão prestadas pelo presidente eleito Célio França, a "atletas, ex-presidentes e personalidades, que ajudaram a construir a história do Confiança", disse Célio França.

Entre os homenageados desta noite, estão os ex-presidentes Walquirio Correa Lima, Rubens Chaves, Edson da Silveira, Flávio Primo, Elcarlos Cruz, Manoel Gonçalves, Marcos Prado Dias e Fernando França. Entre os atletas foram citados pelo presidente Sandoval, Vevé, Fiscina, Joãozinho, Luis Carlos e Audair.

No seu discurso de posse, Célio promete renovar o compromisso de transformar o Confiança em um grande clube. "Organizar o clube administrativamente e lutar pela conquista do título de campeão estadual, foram compromissos assumidos e dos quais não abro mão. Para isso, conto com o apoio da torcida e dos verdadeiros proletários, aqueles que querem ver o Confiança sempre grande, como uma referência no futebol nordestino", lembrou Célio França.

Curso de handebol no Constâncio

O professor Digenal Andrade Cerqueira, técnico da Seleção Brasileira de Handebol, será o responsável pelo Curso Técnico de Handebol, que começa nesta quinta-feira (03), no Ginásio Constâncio Vieira, prolongando-se até o dia 05.

Tetracampeão Pan-Americano, campeão dos Jogos de Winnipeg, o sergipano Digenal Cerqueira é um profundo conhecedor do handebol brasileiro e talvez, o maior nome do handebol feminino no Brasil. Digenal vai apresentar, através de aulas práticas e teóricas, a evolução desse esporte, procurando mostrar novas técnicas, fundamentos, defesa e ataque e planejamento tático.

Ele espera através de uma linguagem fácil, poder transmitir os seus conhecimentos aos participantes do curso. Digenal vai falar ainda sobre o relacionamento existente entre Comissão Técnica e o atleta de Handebol.

O Curso Técnico de Handebol é uma promoção da Federação Sergipana de Handebol, com apoio da CBHb e tem como objetivo, estimular e fortalecer a participação do profissional, incentivando a prática desse esporte nas escolas, clubes e comunidade, bem como capacitar recursos humanos, para o desenvolvimento do nível técnico do Handebol no Estado de Sergipe.

Secretários de Esporte e Lazer debatem o desporto estudantil

Aracaju será sede nos dais 04 e 05 de maio, do I Encontro de Secretários Estaduais e Gestores de Esporte do Nordeste. O evento acontece no Hotel Parque dos Coqueiros e tem como objetivo principal, debater e encontrar soluções, para os problemas que envolvem o desporto estudantil na região.

Segundo o jornalista Leó Filho, presidente da Fundesp, Aracaju terá a oportunidade de servir como fórum e apresentar sugestões importantes, para implementar a desenvolvimento do esporte estudantil, considerando que temos um grande potencial de atletas, nesse segmento do desporto, que necessita, no entanto do apoio governamental e incentivo das entidades privadas, para alcançar um melhor índice de desenvolvimento.

O encontro será aberto às 14:30 horas desta sexta-feira e, "Abordagem do Desporto Estadual no Nordeste", será o tema da palestra, a ser proferida pelo professor Ednilton Vasconcelos.

A reunião prossegue ainda na sexta-feira com "Debate Sobre o Campeonato Estudantil do Nordeste", "Elaboração do Regulamento Geral das Modalidades" e "Apresentação das Propostas para Sediamento das Modalidades". O encerramento dos trabalhos nesse primeiro dia, está previsto para as 20:30 horas.

Sábado pela manhã, os participantes se reúnem para aprovação dos "Regulamentos e Locais das Sedes" e "Formulação da Carta do Nordeste ao Ministério dos Esportes".

Para o professor Ary Resende, diretor de Desportos da Fundesp e coordenador do Encontro, a "Carta do Nordeste" será um documento onde serão apresentados os principais problemas do desporto estudantil da região, contendo ainda, resultados dos temas debatidos no encontro, com sugestões, que serão encaminhadas ao Ministério dos Esportes. "O Estado de Sergipe será o ponto de partida, para resgatar o prestígio do desporto estudantil na Região Nordeste, uma vez que "A Carta do Nordeste", vai definir as diretrizes linhas gerais, de como o esporte, principalmente o estudantil, deve ser olhado pelas autoridades a partir de agora", concluiu Ary Resende.

ATLETA POLIVALENTE

César Lira quer colaborar e diz que joga onde o técnico escalar

Os atletas César Lira e Pedro Aruba, já estão integrados ao elenco do Sergipe e ontem participaram do trabalho realizado pelo técnico Luis Carlos Cruz, no campo de futebol society, do Shopping Rio Mar.

Tanto Aruba quanto Lira revelaram, que estavam há alguns dias parados, mas com um pouco de treino físico recuperaram a forma rapidamente. E o professor Sérgio Dória, vem trabalhando em cima desse detalhe. Até o início do segundo turno, os atletas já estarão à disposição do treinador Luis Carlos.

Com a chegada de Pedro Aruba, Luis Carlos resolve o problema da ala direita. Mazinho deve retornar ao meio-de-campo.

A situação de César Lira é um pouco diferente. O jogador é polivalente e pode atuar tanto na zaga, como no meio-de-campo. Ontem o atleta revelou, que no Goiânia vinha atuando como zagueiro. "Mas estou no Sergipe para colaborar. Minha escalação vai depender do interesse do treinador. Tanto posso atuar na zaga, como no meio-de-campo, posições que conheço muito bem e não terei dificuldades", revelou Lira.

Por outro lado, quem já está totalmente recuperado e à disposição do técnico é o zagueiro Sidney. O atleta vem de uma fratura no pé, mas a rápida recuperação, surpreendeu aos médicos do Sergipe. Sidney disse que não sente mais problemas no local lesionado, já recuperou a forma física e está à disposição do técnico.

A exemplo dos demais clubes, o Sergipe espera uma definição da FSF, para saber quando será realizada a partida contra o Dorense, esperada com certa expectativa pelos jogadores, uma vez que pode definir a presença do Sergipe na fase final do campeonato e a conquista da Taça Cidade de Aracaju. Os rubros trabalham com a perspectiva dessa partida ser realizada no próximo domingo, caso a greve dos policiais se encerre até a sexta-feira.

Campeonato de Vôlei começa neste sábado

O Congresso Técnico realizado na sede da FSV definiu as normas gerais, Tabela e Regulamento do Campeonato Sergipano Adulto de Voleibol, definindo o início da competição para o dia 05 de maio às 18:00 horas, com jogos na quadra do Cotinguiba e no Ginásio do Iate Clube de Aracaju.

Pela Chave A, no masculino jogam no Iate Clube, na partida preliminar Polícia Militar e Salesiano. Colégio Dinâmico e Coesi fazem o jogo principal. A novidade da competição é a presença da Seleção Sergipana Juvenil, que se prepara para o Brasileiro da categoria, que será disputado entre os dias 19 e 27 de junho, em Recife.

A Seleção Sergipana está na chave B e estréia sábado no Cotinguiba, enfrentando o D. José Tomaz. No jogo de fundo, Arqui Clube e Colégio Módulo serão os adversários. A segunda rodada da competição está marcada para o dia 12 de maio.

O casamento de Ronaldo, com Milene teria chegado ao fim. Segundo a revista *IstoÉ Gente*, o jogador consultou seus advogados para entrar com pedido de divórcio na Justiça. Ronaldo e Milene estão casados desde dezembro de 1999. O casal já tem um filho de um ano de idade. De acordo com a nota publicada na revista, o jogador ainda não oficializou a separação, mas confidenciou a amigos que esse é seu desejo. Na prática, os dois já estão separados: Ronaldo (foto) está na Itália se recuperando para voltar aos gramados, Milene permanece em São Paulo.

O presidente do Botafogo, Mauro Ney Palmeiro, divulgou uma lista de oito jogadores que não fazem mais parte dos planos do clube. A goleada por 7 x 0, que o clube sofreu para o Vasco, foi o estopim. A lista é encabeçada por Válderson (foto), que trocou farpas com a diretoria e por Marcelinho Paulista. Os laterais Gustavo e Walmir, os meias Alexandre Gaúcho e Fábio Augusto, o zagueiro Tony e o atacante Dimba também foram afastados. "Usamos um critério disciplinar e técnico. A partir de agora, quem fizer comentários que afetem diretoria ou instituição serão afastados do Botafogo", disse Antônio Rodrigues.

O meia Juninho Pernambucano pode ser o reforço esperado pelo técnico Celso Roth para a segunda fase da Libertadores da América e também para o Mundial de Clubes, que acontece nos meses de julho e agosto na Espanha. Segundo o procurador do jogador, Cláudio Guadagnolo Verdão é um possível destino de Juninho (foto). "Estamos conversando. A oportunidade sempre existe de acertar com um clube. Posso dizer que o time mais próximo disso aqui no Brasil, é o Palmeiras", afirmou o empresário, que confirmou a conversa com os dirigentes do time paulista.

ARTILHARIA

Dodô assume condição de fazer gols

Craque fez ontem 27 anos e foi bastante festejado pelos seus companheiros de clube

Sorocaba (AE) - O atacante Dodô já se considera titular no Santos para o primeiro jogo das semifinais do Campeonato Paulista, domingo, no Morumbi, contra o Corinthians, e assume a responsabilidade de fazer gols. Artilheiro da equipe com 10 gols, ele acha que a classificação para a final pode sair dos seus pés. "Estou consciente de que sou o referencial de gol do Santos, principalmente depois de ter marcado três vezes contra o Mogi Mirim."

A vitória por 5 a 1 na partida disputada sábado deu ao Santos a vantagem do empate nas duas partidas da semifinal. Dodô acredita que a necessidade do adversário de reverter essa vantagem pode melhorar suas chances de marcar. "O Corinthians é um time muito equilibrado e tem uma boa defesa, mas se eles vierem para cima da gente, podem surgir chances de fazer o gol" avaliou.

Para o atacante, seria um presente de aniversário. Dodô completou 27 anos ontem e foi alvo de cumprimentos e brincadeiras dos colegas no hotel onde a equipe está concentrada, em Sorocaba. Chamado de "velhinho", garantiu que está mais em forma que muitos dos garotos do time. "Estou 100%", disse.

Dodô recusou um convite para passear a cavalo com os colegas da equipe e preferiu ficar no apartamento, pela manhã. Ele deu a entender que não queria correr o risco de um eventual acidente extra-campo que viesse a comprometer sua escalação.

> **"No momento só pretendo ajudar o Santos a vencer o Corinthians."**
>
> *Dodô*

O atacante disse que não está preocupado em disputar a artilharia do campeonato - Washington, da Ponte Preta, tem 14 gols. "Nesse momento quero só ajudar o Santos a vencer o Corinthians e ir para a final." Ele, que já foi campeão paulista pelo São Paulo, em 1998, espera consolidar sua condição de ídolo da torcida santista.

Dodô já é o sétimo maior artilheiro da equipe depois da era Pelé, com 60 gols marcados. Ele ultrapassou a marca do artilheiro Paulinho McLaren, embora esteja ainda distante de outros grandes ídolos santistas, como Serginho Chulapa e João Paulo, ambos com 104 gols. "Eles jogaram muito mais tempo que eu", justificou. "Espero fazer muitos gols, ainda, nos anos que tenho pela frente."

Os jogadores do Santos fizeram uma festa surpresa para o atacante Dodô, que completou ontem 27 anos, logo após o encerramento do treino realizado à tarde, no estádio do Ituano, em Itu.

A equipe está concentrada em Sorocaba para o primeiro jogo contra o Corinthians, domingo, no Pacaembu, em São Paulo.

Rincón e seus companheiros conseguiram até um bolo para brindar o colega. Bastante emocionado com a homenagem, Dodô agradeceu os colegas e ganhou um abraço do técnico Geninho.

Rincón vem sendo o equilíbrio do time peixeiro

Navajas pediu emprego ao amigo

São Paulo (AE) - Após perder o patrocínio da Zip.Net que arcava com 70% dos custos da equipe de vôlei de Suzano no ano passado, o técnico Ricardo Navajas está procurando um novo emprego. Pedirá ajuda ao amigo Wanderley Luxemburgo para "fazer qualquer coisa no futebol do Corinthians." Explica que não imitará a pivô e empresária Karina, que teve patrocínio de Luxemburgo para a equipe feminina de basquete de Jundiaí.

"Na verdade, fora de Suzano não tenho muita opção no vôlei. Então, gostaria de ir para o futebol para aprender", revelou Ricardo Navajas, de olho na vaga deixada por José Roberto Guimarães, ex-funcionário da HMTF e que administrava o futebol do Corinthians e do Cruzeiro. Zé Roberto será apresentado nesta quinta-feira como técnico do time feminino de vôlei do BCN/Osasco. "Se fosse para o futebol, não voltaria mais."

Navajas acredita ser remota a chance de manter o time de Suzano, tricampeão brasileiro e hexacampeão paulista, apenas com os R$ 600 mil da co-patrocinadora Fennab. Por meio de sua Assessoria de Imprensa, a Zip.Net informou que - por causa do redirecionamento da verba de marketing e da mudança na diretoria - está em processo de fusão com o UOL. Assim, decidiu concentrar esforços no vôlei de praia, patrocinando o Circuito Banco do Brasil e a dupla Tande/Emanuel. Também não renovou com a seleção olímpica permanente de boxe no início do ano.

"Sou otimista, mas não senti empenho político para a equipe continuar. Nem sei se há clima para o vôlei em Suzano", lamentou Navajas.

Botafogo dispensa 8 atletas de seu elenco

Rio de Janeiro - Oito jogadores foram dispensados do Botafogo depois da humilhante derrota para o Vasco, por 7 a 0, no domingo, pelo Campeonato Carioca. Os laterais Valmir, Fábio Augusto e Gustavo, os zagueiros Váldson e Tony, o volante Marcelinho Paulista, além dos meias, Dimba e Rodrigo não atuarão pelo Alvinegro no Campeonato Brasileiro.

Os dirigentes do clube divulgaram a lista no final da tarde, após se reunirem pela manhã e no dia anterior. O presidente do clube Mauro Ney Palmeiro explicou que esta medida visa fortalecer o Botafogo e foi baseada em aspectos técnicos, disciplinares e financeiros.

A maior surpresa da lista foi a presença de Váldson, um dos principais atletas da equipe. A dispensa do zagueiro foi influenciada por declarações contra a diretoria, devido aos constantes atrasos nos pagamentos de salários. Apesar de não terem aparecido para treinar, os atacantes Donizete e Tailson vão permanecer na equipe.

Donizete defende colegas

Rio de Janeiro (AE) - Considerado o líder da equipe, o atacante Donizete criticou a diretoria do Botafogo, que dispensou oito jogadores, ontem, como conseqüência da goleada sofrida por 7 a 0 para o Vasco. Ele destacou que os atletas mandados embora não podem ser responsabilizados pelas péssimas campanhas do time, que foi desclassificado da Copa do Brasil e do Campeonato Carioca.

"Mandar os companheiros embora por quê, se não é culpa deles? Essa crise do Botafogo já vem há algum tempo, como a própria imprensa noticia", ressaltou. Para o atacante, os dirigentes poderiam, pelo menos, ter esperado o fim do Carioca.

"Foi um pouco precipitado no momento. Ainda restam dois jogos, embora não valham nada." Por fim, o atacante reconheceu que a dispensa dos colegas de equipe tira o ânimo dos jogadores que ficaram. "Desmotiva um pouco para voltar", explicou o atacante, que se recupera de contusão.

Ontem, dirigentes do Botafogo confirmaram que o zagueiro Váldson foi dispensado por causa das declarações ofensivas ao presidente do clube, Mauro Ney Palmeiro. O volante Marcelinho Paulista, por sua vez, saiu porque a diretoria considerava o seu salário muito alto. Os outros seis atletas - Walmir, Tony, Gustavo, Fábio Augusto, Alexandre Gaúcho e Dimba - não vinham agradando à diretoria.

Boa fase empolga o time do Atlético-PR contra a Lusa

Curitiba (AE) - O Atlético Paranaense pretende mostrar na partida desta quinta-feira, contra a Portuguesa, às 20h30, no estádio Joaquim Américo, que os bons resultados conseguidos no Campeonato Estadual podem se repetir na Copa do Brasil. "Estamos em boa fase, com a auto-estima elevada, e não podemos deixar que caia em momento algum", planeja o técnico Flávio Lopes.

O treinador da equipe paranaense considera que a Portuguesa tem um ataque muito rápido e irá jogar com toda as suas forças para se recuperar da eliminação no Campeonato Paulista. O Atlético terminou a fase classificatória do Estadual na primeira colocação, com 12 pontos de vantagem sobre o segundo colocado.

Apesar da boa fase da equipe, os jogadores estão conscientes das dificuldades. "No futebol, a vitória é conseguida dentro de campo", avisa o volante Valdir. "Se não entrar com vontade e determinação, com certeza não vamos vencer."

Para este jogo contra a Lusa, Flávio Lopes não poderá contar com o zagueiro Nem, que está suspenso. Gustavo recupera-se de uma contusão e também não pode atuar. Por isso, João Miguel, que vinha jogando como volante, retorna à sua posição original, na zaga. O atacante Alex Mineiro, que vinha reclamando de dores musculares, foi confirmado para a partida.

Atlético Paranaense - Flávio; Alessandro, Igor, João Miguel e Fabiano; Valdir, Donizete Amorim, Kléberson e Adriano; Alex Mineiro e Kléber. Técnico - Flávio Lopes.

Guga diz que está recuperado para jogar

São Paulo (AE/AP) - Antes de embarcar para a Itália, ontem, Gustavo Kuerten demonstrou mais uma vez todo o seu entusiasmo na possibilidade de voltar a ganhar títulos importantes neste retorno à temporada européia de quadras de saibro. "Estou pronto para jogar", avisou o tenista número 1 do ranking mundial, referindo-se à recuperação física, depois de abandonar o torneio de Barcelona, em razão de uma contusão no púbis.

O primeiro torneio de Guga será justamente no Foro Itálico de Roma, um Masters Series em que o brasileiro sempre jogou bem. Em três anos ganhou um título (1999 - ganhando a final diante de Patrick Rafter) foi vice campeão, em 2000 (perdeu para Magnus Norman) e semifinalista em 1998, caiu diante de Marcelo Rios. "Acho que foi muito bom ter passado estes dias no Brasil em treinamento", afirmou Guga. "Agora estou completamente sem dores e pronto para jogar o meu melhor tênis, assim como fiz em Montecarlo."

Popó promete nocautear

Salvador (AE) - Depois de três dias desaparecido, o pugilista Acelino Popó Freitas, campeão mundial dos superpenas na versão Organização Mundial de Boxe (OMB) reapareceu ontem, bem-humorado, mas ainda um pouco confuso, sem explicar ao certo os motivos que o levaram a desistir da luta de sábado em Las Vegas, quando iria colocar seu cinturão em jogo diante de um lutador húngaro.

Popó passou os últimos dias na Ilha de Itaparica e anteontem viajou para o Rio de Janeiro, onde se encontrou com a noiva Eliane Guimarães. O rompimento com ela teria abalado o campeão, mas ele disse haver uma "acumulação de problemas pessoais, envolvendo contratos, a minha família que depende de mim e tudo estourou".

Há um mês Popó desentendeu-se com o amigo e treinador Luiz Dórea e a empresa Oficina de Idéias, que gerencia sua carreira e rompeu o contrato achando que ganhava pouco. Teria sido alertado pela noiva Eliane. Logo depois, o lutador se reconciliou com Dórea e assinou um novo contrato com a Oficina de Idéias, ganhando um percentual maior nas bolsas das lutas (50%). O episódio provocou o rompimento com a noiva.

"Vocês pensam que lutar é fácil: os meus neurônios estão todos mortos de tanta porrada na cabeça", brincou. Popó afastou a possibilidade de ter o título de campeão cassado pela OMB. "A defesa do cinturão no sábado era optativa, não obrigatória", esclareceu, informando que a partir de agora vai continuar seu treinamento duro para enfrentar o cubano Joel Casamayor, campeão dos superpenas da Associação Mundial de Boxe, em 14 de julho.

"É a luta da minha vida, pela unificação do título mundial e quero que seja rápida como as outras", disse em tom de desafio, prevendo: "Será o meu 16º nocaute no primeiro assalto".

Boca Juniors lidera ranking

Berlim - O Boca Juniors permanece na liderança do ranking mundial de clubes publicado ontem pela Federação Internacional de História e Estatística de Futebol (IFFHS) seguido de Palmeiras e Arsenal. A principal alteração na lista foi a queda do Real Madrid da quarta para a quinta colocação. O River Plate assumiu o posto do time espanhol.

Entre os dez primeiros colocados estão quatro sul-americanos (Boca Juniors, River Plate, Palmeiras e Cruzeiro), dois espanhóis (Real Madrid e Valencia), dois ingleses (Arsenal e Liverpool), um turco (Galatasaray) e um alemão (Bayern de Munique). O Cruzeiro ocupa a décima posição.

A publicação da IFFHS leva em consideração os resultados das competições nacionais e internacionais nos últimos 12 meses.

Confira a lista dos dez primeiros:

1 Boca Juniors (Argentina); 2 Palmeiras (Brasil); 3 Arsenal (Inglaterra); 4 River Plate (Argentina); 5 Real Madrid (Espanha); 6 Liverpool (Inglaterra); 7 Valencia (Espanha); 8 Galatasaray (Turquia); 9 Bayern (Alemanha); 10 Cruzeiro (Brasil).

FASHION CITY GS

DIA DAS MÃES

A Floricultura Paraiso das Flores a número um do ramo, está preparando para seus fiéis clientes inúmeras novidades em arranjos, cestas em flores naturais e cestas de café da manhã, para você presentear com glamour sua mãe no seu dia maior. Vale uma visita. Informações pelo tel.: 214.25.17.

FASHION

Já iniciou o show de moda do Jardins, com desfiles das lojas que dão fama ao empreendimento, inclusive C&A e todas as grifes que você ama. De 07 a 12 de maio o programa TUDO será transmitido ao vivo do Shopping Jardins. É uma parceria prá lá de estratégica da interessante revista eletrônica - que é o Tudo - com a TV Atalaia e o Shopping da Cidade. Não perca, sempre às 13 horas muito agito, sugestões de presentes para a mamãe, gente bonita e informações úteis de beleza, decoração, cultura e muitos buchichos que são exclusivos do programa mais antenado da TV local. Se ligue.

HOTEL

O gerente e profissional nota dez da área de hotelaria Ângelo Paim, não faz mais parte do time estrelado do Del Mar Hotel. Ele se desligou do cinco estrelas na última segunda-feira. Em breve o amigo comandará outro hotel de categoria. Tenho certeza. Afinal, o bom já nasce feito!

BABADO FASHION

Está dando o que falar de ponta a ponta da cidade um estranho "triângulo amoroso" entre uma conhecida mona e uma dondoca. Ele um deus grego de parar o trânsito. Se a família da mocinha descobre vai ser um verdadeiro arerê em Aracaju. Que horror!

Luís Mendonça recebendo os cumprimentos da amiga Ângela Rosa. (Foto Accioly)

NOTA DEZ

Para o ristorante Buongustaio, que foi inaugurado na noite de ontem na Coroa do Meio anexo ao D'Burguês. Depois de seu grande sucesso em várias capitais como Recife, João Pessoa, Natal, Fortaleza, São Luiz e Brasília chevou a vez de Aracaju, trazendo sua qualidade já consagrada, aliada ao conforto e a modernidade de um ambiente extremamente agradável. Vale conferir o novo point das celebridades.

(Foto: Fábio Veiga)

Flash fashion em Alex Max, aniversariante da última segunda-feira, ao lado de sua mãe Terezinha Vianna.

SER FASHION É:

- Acontecer no forrozão da FM Sergipe - dia 11 de maio - Atalaia.
- Ter um Venâncio em sua casa - pura trancação.
- Ajudar a Ação Solidária Santo Antônio - tel.: 222.83.46
- Usar e abusar das flores em tecido - use sua imaginação - para elas.
- Comer lagostas em locais apropriados - evite garfes.
- Fazer o bolo de sua festa com a expert Ivete Maria - tel.: 247.1059.
- Ver e ser visto no Hotel Velho Chico - Propriá - sob nova administração
- Povidenciar a tempo sua produção para o 1º Forró Fashion - dia 29 de maio. Aguarde maiores detalhes.
- Fazer a embagem do presente de sua mãe na Papel de Seda - básico!

SEXTAS ITALIANAS

O Celi Praia Hotel continua realizando todas as sextas-feiras as animadas e concorridas "Sextas Italianas". Você precisa conferir de perto o sucesso deste evento. Estamos oferecendo um vasto buffet típico e uma novidade deliciosa: Você escolhe entre 08 tipos diferentes de molhos e massas da sua preferência e nós preparamos na hora!

Vinhos nacionais e importados, principalmente os italianos, sangria e sobremesas dos deuses completam a sua viagem gastronômica. O melhor do repertório italiano cantado ao vivo por Alejandro, Marconi e Weid, as apresentações das danças típicas italianas e a decoração do restaurante Maramar levará você a Itália.

DE VOLTA

Depois de alguns dias fora do país o Secretário José Guimarães volta as atividades profissionais. Ele foi para a Holanda, fazer contatos com empresários e voltou feliz da vida com os negócios que foram feitos. Quem sabe faz não espera acontecer.

CONVITE

O Jornal Styllo e o Memorial Tobias Barreto de Menezes estão promovendo e convidando pessoas interessadas em participar do Concurso de Poesias Tobias Barreto, que será realizado no dia 02 de junho, às 20h, no Auditório Paroquial Monsenhor João Barbosa, como parte das comemorações da Semana Cultural Tobias Barreto.

MACEIÓ

De 24 à 27 de maio, em Maceió, ocorre o 11º Congresso Brasileiro dos Colunistas Sociais (FEBRACOS), organizado pela Secretaria de Estado do Turismo e Esporte (leia-se secretária Patrícia Mourão), com apoio da prefeita Katia Bom de Maceió e governador Ronaldo Lessa de Alagoas.

Na programação, palestras com Amaury Júnior, Giba Um e Dr. Lair Ribeiro, visita à pontos turísticos de Maceió para conhecimento e divulgação das belezas naturais de Alagoas, gastronomia, folclore mais artesanato local.

As homenagens às autoridades e colunistas honorários do norte e nordeste serão abemoladas com o show "Roy Caetano In Concert" além de conjuntos musicais regionais.

Participam representantes dos estados do Brasil que vão trocar idéias, informações, experiências, como também promover o intercâmbio cultural, laços de amizade, dentre os pares.

O encontro nacional dos colunistas tem o comando dos jornalistas Paulo Gargione, Lilian Rose e Maria Cândida Palmeira, todos de Maceió. De Sergipe confirmada a presença de Alberto Falk de Tobias Barreto.

MODA

Acontecendo de 09 a 13 de maio no Centro de Convenções de Sergipe, mais uma edição do Moda Mulher pilotada pela Dica Presente. Durante os cinco dias shows com músicos da terra, exposição de artistas plásticos e as últimas tendências da moda outono/inverno. Na noite de abertura desfile especial da Miss Sergipe/2001, Karina Barreto. Ficar de fora nem pensar!

FESTA

O poderoso em buffet Alex Max, abriu as portas da sua residência na Avenida Beira Mar na última segunda-feira, para bem comemorar seus 35 anos de vida. Ele recebeu com requinte os mais expressivos nomes da nossa sociedade. Tudo estava altamente lindo e impecável. Abalou!

O empresário Samuel Rollemberg, Campeão Nordestino de Jet Ski, dividindo flash com o boxeador Popó, em recente acontecimento na Bahia.

NOTA ZERO

Para a mais nova mania de alguns emergentes em insistir de fumar "charuto" (sem qualidade e muito menos cubano), em ambientes sociais. O erro!

Moda Mulher 2001
FEIRA MULTISETORIAL
-Confecções -Artesanatos -Bijouterias -Esportes -Perfumaria -Cristais
-Utilidades do Lar -Calçados e Acessórios -Decorações -Presentes -Cama e Mesa -Veículos
TUDO A PREÇO DE FÁBRICA
CONTATO TEL: (79) 214-6990 (79)214-5207
De 09 à 13/05/2001
CENTRO DE CONVENÇÕES DE SERGIPE

Buongustaio ristorante
Rua Edivaldo L. dos Santos, 417 - 1º andar
Coroa do Meio - Aracaju / Se - Fone: (79) 255-3513
Atrás do Farol da Coroa do Meio - Anexo ao D'Burguês

MERCADO PUBLICITÁRIO GS

Nick Passos
E-mail:nickpassos@infonet.com.br

Marcas de Valor

A Editora Senac- Rio acaba de lançar uma antologia da propaganda brasileira com este levantamento de 21 produtos que conquistaram a memória e a fidelidade dos consumidores. Alguns tiveram alterações nos rótulos e embalagens, identificadas com as evoluções do design, tipia, comunicação visual, conteúdo das mensagens e conceito. Consumidores famosos como o jornalista Ruy Castro, poeta Manoel Barros e o estilista Ricardo Guimarães opinam sobre a presença de alguns deles nas suas vidas. Confeitaria Colombo, Biotônico Fontoura e Pomada Minâncora fazem parte do cenário constituído por marcas que estão há pelo menos setenta anos no mercado e portanto têm algum segredo, caracteristica ou diferencial para contar. Recentemente Mara Croesy – assessora da Diretoria de Marketing do Grupo G. Barbosa e que aniversariou dia 24 de abril – apareceu com um exemplar (foto) no 6º Semestre de Publicidade da Universidade Tiradentes, deleitando os colegas com a interessante publicação.

Sob os refletores

Sua Melhor Escolha

Este é o slogan da campanha publicitária que divulgará as inscrições para o vestibular 2001/2 da Universidade Tiradentes. As pessoas passam continuamente pelo processo de escolha, desde criança, inclusive na definição do curso e faculdade que cursarão a graduação. Com a bem sacada abordagem de uma simples e incontestável realidade do comportamento humano, que é a escolha, obterá imediata empatia com o público jovem e adulto. O VT começa com o bebê que cresce e passa por diversos momentos de escolha – os primeiros passos, primeiro dia de aula, adolescência, a primeira namorada enfim - sempre demonstrando que tem efetuado as opções mais corretas ao longo da sua vida e no vestibular, momento decisivo no desenvolvimento da carreira, não será diferente. A criação é de Maristela Xavier, Hugo Giovani e Robério Brito do 5º semestre de publicidade da instituição, que já faturaram o primeiro lugar também em 1999, quando estavam no 3º. Fraquinhos eles, em? Assim que a campanha estiver produzida irão mostrar o "filho" no programa ***Publicidade,*** da TV Cidade como foram em 99. Profissionzalizante oportinidade que a Universidade Tiradentes proporciona aos talentos internos.

NOTAS

Estilo

Dia 7 será aniversário de Gustavo Fernandes, publicitário ético e competente que sempre jogou dentro das regras e se destacou graças a seu *feeling* e senso de oportunidade, tornando-se executivo da Ford do Brasil aos 22 anos, logo depois de chegar dos EUA, onde foi buscar e encontrou sua identidade profissional e suas metas de vida. Em 1966 içou o *Galaxi* ao topo de um edifício no centro do Rio de Janeiro, local identificado por ele para seu lançamento. A operação durante o dia chamou tanta atenção e obteve volume de mídia espontânea no Brasil que o carro tornou-se ideal para pessoas arrojadas e bem sucedidas antes de ser lançado no mercado. Apresentou Silvio Santos no Jaca, participou da consolidação da Rhodia na década de 70 no ramo têxtil e de moda, deu nova identidade às Confecções Camelo e aproximou a linha esportiva Samello dos consumidores através de parceria com a Marinha do Brasil, tornando-a seu calçado oficial. Gustavo conquistou o posto de homem elegante e informado sobre moda, bem relacionado e excelente estrategista no assunto, assediado por revistas do segmento, manequins e modelos, produtores de desfiles e criadores de propaganda como comentarista e guru. Espiritualizado, educadíssimo e luminoso, seduz as mulheres com a voz bem colocada, de timbre grave metálico e conserva os decanos amigos graças ao seu astral *zen* mantido pelo contato constante com o campo, descalço na terra, abraçando árvores.

Agenda I

Semana que vem (de 9 a 11) acontece a II Feira Baiana de Propaganda com 70 expositores de todos os segmentos do mercado publicitário divulgando seus serviços – inclusive agências de modelos, assessorias de comunicação, produtoras, gráficas, telemarketing, tradução e outras atividades que são bem mais lucrativas, se terceirizadas. Será no Centro de Convenções (Salão Iemanjá). Ricardo Douglas divulga ônibus a 30 pila e também conhece pacotes com hospedagem baratinha para quem quiser aproveitar, afinal Salvador é ali!! Informações 9972- 2214; 9977- 2077; 247-1062.

Agenda II

Acontecerá em São Paulo, de 17 a 19 de maio, a III Oficina Nacional de Rádio, TV e Imprensa. Temas como *A Imprensa e o Político, Criatividade no Telejornalismo, A TV Brasileira e a Qualidade dos Programas, A Qualidade da Imprensa Brasileira, Beleza Ajuda a Vencer na TV?, O Perfil do Jornalista na Televisão, A Imprensa e a Ética, qual é o Limite?, O Poder do Rádio, As Novas Mídias e os Jornalistas* são os assuntos das principais palestras, deliciosas e direcionados ao tema do Encontro. Informações 9972- 2214.

Cachorrão

"Se ACM cair vai ter um bocado de integrantes do PFL que não vai se segurar", afirmam muitos entendidos em política. Agora o governo federal está investindo R$ 8 mi em equipamentos de segurança para garantir a integridade física do painel eletrônico de votações do Senado em Brasília. Uma vergonha. Até as leituras de digitais e íris dos olhos dos parlamentares poderão ser incluídas como senha para manter o sigilo e a individualidade da votação. Se lá é assim, ...

Homenagem

O casal Jouberto e Amélia Uchôa de Mendonça, responsável pelo complexo universitário da Universidade Tiradentes – Campi I, II e III incluindo Estância e estrutura profissional em Comunicação Social, Laboratórios, Odontologia, Memorial de Sergipe e inúmeros apoios institucionais a publicações, exposições de arte e outras manifestações culturais - recebeu a honrosa medalha *Ordem do Mérito Parlamentar*, grau mais alto de condecoração que a Assembléia Legislativa pode conceder a alguém da sociedade que não seja militar nem político, dia 25 no auditório da própria Assembléia. Durante a semana houve repercussão nas seções cultural, social, política e educacional da imprensa sergipana, como deferência e endosso à merecida homenagem. O momento vip do elegante casal na matéria da revista Caras (foto), mostra que também fora do campo acadêmico os Uchôa de Mendonça representam Sergipe com elegância e galhardia.

EXPOSIÇÃO

Suely Vieira

Mallet inaugura mostra individual no Teimonde

De hoje até o de 27 deste mês o Teimonde abre espaço para a primeira exposição individual de Mallet. A mostra denominada "Mulheres", reúne 32 aquarelas onde o artista coloca em evidência o corpo feminino.

Fascinado pelas cores fortes, Mallet trabalha mais em cima do colorido do que das formas. Segundo ele, esse fascínio, é decorrente do calor e da luminosidade existente no nordeste.

Em seu acervo constam cerca de 200 peças incluindo além de telas, módulos e trabalhos no barro, sempre retratando as coisas da Terra, como peixes e pássaros. Em algumas obras, bocas vermelhas e carnudas se entrelaçam com folhas e flores dando um toque de sensualidade às pinturas.

Um pouco do artista - Alfredo Mallet Soares Bastos, 59, é autodidata. Nascido no Leblon bairro da zona sul do Rio de janeiro, desde cedo esteve envolvido em trabalhos de produção cultural.

Desenhou móveis, foi artesão, aluno da primeira turma de da Escola de Desenho Industrial, do antigo Estado da Guanabara, onde conviveu com Aluísio Magalhães e Flávio de Aquino, professores de ensino secundário de desenho do estado e depois do município do Rio, durante 21 anos trabalhando para o departamento de Cultura. Entre 76 e 77, trabalhou para o antigo Serviço Nacional de Teatro, dando aulas para professores de teatro na Educação. Criou o primeiro teatro do Sesc do Rio de Janeiro, em São João de Meriti, baixada fluminense e consultor técnico dessa entidade durante 10 anos.

Em 88, resolve transferir-se para o nordeste, escolhendo Aracaju para fixar residência. Na capital sergipana, abriu o restaurante Cajuieba, na Atalaia e há 11 anos o Caju-ieba/Boi Gordo em Aruana.

Sua atividade como dono de restaurante, nunca o afastou das artes e dos velhos hábitos deixados pelos anos de produção cultural. Incentivado por amigos, volta a se engajar, produzindo pela primeira vez aquarelas, que agora se tornam do conhecimento público.

"Mulheres" entra em cartaz a partir de hoje às 20 horas no Teimonde, se estendendo até o dia 25 do corrente.

De 03 a 27 de julho no Espaço Cultural Yázigi. No Shopping Jardins no período de 20 de agosto à 02 de setembro e de 06 à 18 de setembro na Galeria Álvaro Santos.

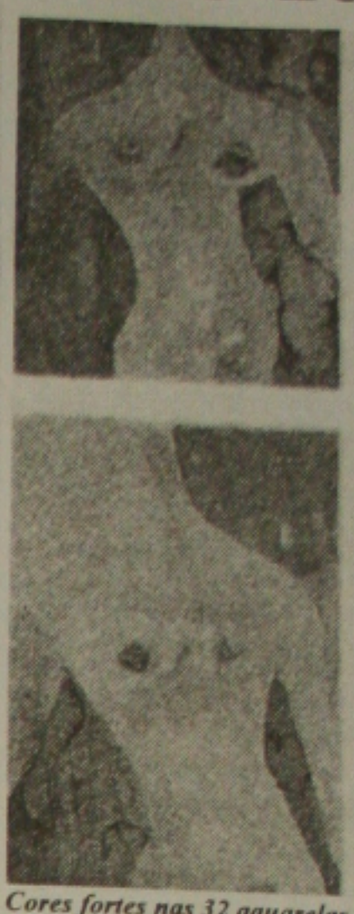

Cores fortes nas 32 aquarelas que estão em exposição

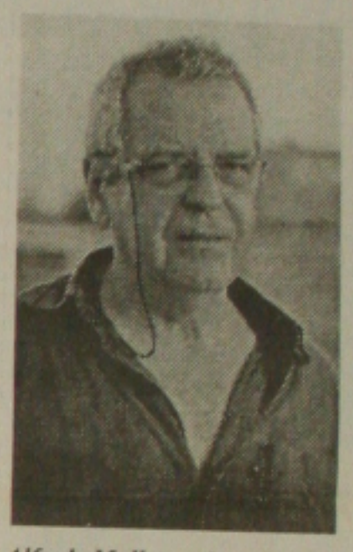

Alfredo Mallet, artista plástico

"Esta primeira mostra é uma homenagem a tudo o que vi, que gostaria de ter visto e o que pretendo ver"

Álvaro Santos comemora dia do artista plástico

A partir do dia 08 de maio, terça-feira, na Galeria Álvaro Santos, estará realizando a exposição coletiva "Outono", que reunirá diversas obras de artistas sergipanos. O público poderá conhecer os mais criativos e curiosos trabalhos, incluindo instalações e telas, com técnicas variadas.

O evento é uma realização da Prefeitura de Aracaju, através da Funcaju, e conta com o apoio cultural da ASAP (Associação Sergipana dos Artistas Plásticos e de Artes Visuais) e do Restaurante Mãe Preta.

No dia 09 de maio, quarta-feira, às 18 horas, também na galeria, dando continuidade às comemorações ao Dia do Artista Plástico, acontecerá um debate, aberto ao público, sobre o "Panorama da Arte Contemporânea em Sergipe", promovido pelo ASAP e pela Galeria Álvaro Santo. A exposição coletiva "Outono" permanecerá até o dia 16 de maio.

CINEMARK 9

HORÁRIOS de 27 de ABRIL a 03 de MAIO

Sala	Filme	Horário/Censura
1	Prova de Vida	18h10/21h05/12 Anos
1	Xuxa Popstar	11h/13h15/15h50/Livre
2	Monkeybone	11h15/13h35/15h50/Livre
2	Amores Possíveis	18h15/20h50/14 Anos
3	O Casamento dos meus Sonhos	16h20/19h05/21h30/12 Anos
3	A Nova Onda do Imperador (dublado)	11h35/13h40/Livre
4	Ameaça Virtual	10h55/13h30/16h10/18h50/21h25/23h/12 Anos
5	Miss Simpatia	10h45/13h25/16h25/19h10/21h40/12 Anos
6	A Mexicana	12h10/15h05/18h10/21h/12 Anos
7	Quinze Minutos	10h40/13h05/15h35/18h30/21h15/23h/16 Anos
8	Círculo de Fogo	12h35/18h35/14 Anos
8	Homens de Honra	15h40/21h35/12 Anos
9	O Corpo	10h35/13h/15h30/18/20h30/23h20/12 Anos

a - Sessões exibidas somente aos Sábados

CANAL ABERTO

*** Dispersa Memória"**

Logo mais, a partir das 18 horas o escritor Alberto Carvalho, abre as portas de sua residência localizada na rua Tasso Sobral, 284, bairro Grageru, para lançar e autografar seu 10º livro, "Dispersa Memória".

Nas 126 páginas que compõem a obra o autor fala de suas memórias, relata histórias de Aracaju, de Itabaiana, e artigos escritos e publicados em vários jornais do Estado.

Alberto Carvalho, tem 68 anos, é escritor, e foi professor da Universidade Federal de Sergipe.

Em seu primeiro trabalho "Quase Trinta Poemas", escrito em 1958, falava do amor, mas também fazia severas críticas à política

*** Macaco Prego**

Próximo sábado o grupo Macaco Prego retorna ao Tequila Café. O grupo se apresenta às 23 horas fazendo um som pop a brasileira, com músicas próprias misturadas aos clássicos nordestinos e do reggae nacional e internacional. Para completar a noite, a banda Só as cabeças manda ver com o mais puro reggae que a galera consagrou.

*** Pintura de Lee**

O artista plástico Lee coloca em exposição a partir de amanhã às 20 horas, "Pintura Como Expressão", trabalho em que ele mostra com muito bom gosto, flores e a beleza da paisagem tropical. A exposição ficará aberta até dia 25 deste mês, das 10 às 22 horas na Galeria de Arte do Sesc/centro.

*** Sectur**

Os festejos juninos de Sergipe, o país do forró, estão sendo divulgados em Paulo Afonso/Bahia, onde ocorre o Eco-Encontro de Esportes Radicais até amanhã. A Sectur, Secretaria de Cultura e Turismo de Sergipe, montou um estande, como ponto central da divulgação. Outdoor e balões infláveis indicam ser em Sergipe o melhor São João do Brasil.

*** Workshop**

Hoje, às 8 horas, acontece a abertura do Workshop de Moda Riomar. O consultor de modas do Rio de Janeiro, Alexandre Nunes, irá proferir palestras sobre os tema: a principais tendências da estação outono/inverno 2001 e preview primavera/verão; o perfil do novo consumidor e as tendências da moda no novo milênio.