PREÇO DO EXEMPLAR R$ 0,50 INTERIOR R$ 0,70

GAZETA DE SERGIPE

FUNDADOR: ORLANDO DANTAS

ARACAJU, QUINTA-FEIRA 17 DE MAIO DE 2001

ANO XLVI - Nº 12.698

ODONTO SERV
SEU CONVÊNIO ODONTOLÓGICO
Pça. de Bandeira, 104 - São José
Fone: (079) 211-2145 - 211-5825

INFORME GS

O prefeito Marcelo Déda (PT) nega ter comentado com o senador petista José Eduardo Dutra, no Senado, qualquer coisa sobre o voto aberto na Câmara. Diz que a sua posição é e sempre foi totalmente favorável ao voto aberto. *(Página 4A)*

PLENÁRIO

A grande dúvida, agora, dentro do PMDB, é saber se o ex-prefeito Jackson Barreto e seu grupo participarão da convenção regional do partido, no próximo domingo. Nos bastidores alguns pemedebistas trabalham para que JB não deixe de comparecer. *(Página 6A)*

TEMPO

Nublado a parcialmente nublado. Possibilidade de chuva em áreas isoladas no litoral. Ventos fracos, direção NE/S, temperatura estável. Máxima de 30ºC e mínima de 22ºC na capital e no litoral. No sertão e região oeste, máxima de 32ºC e mínima de 19ºC. (Fonte: Inmet)

APAGÕES COMEÇAM HOJE

Racionamento impõe corte de 35% no fornecimento de energia para iluminação pública

(Foto Elza Fiúza/ABr)

Durante a reunião, a CGCE aprovou ontem as primeiras medidas que serão adotadas a partir de hoje visando à redução do consumo de energia

O governo antecipou para hoje a aplicação de uma parcela do programa de racionamento de energia elétrica, ao determinar os primeiros cortes de energia elétrica no País. A decisão inclui a redução do fornecimento de eletricidade para a iluminação pública em 35% e a suspensão completa do atendimento a estádios esportivos - inclusive partidas de futebol - no período noturno. As medidas valerão apenas para as regiões Sudeste, Centro-Oeste e Nordeste. A resolução número 1 proíbe novas ligações elétricas pelas distribuidoras de energia, com exceção das que visam atender a residências e áreas rurais, e o atendimento a novos pedidos de elevação de carga de consumo. Essas medidas, portanto, deverão atingir diretamente a indústria, o comércio, a construção civil e a prestação de serviços, desde que empresas desses setores não tenham firmado contratos até ontem. O texto prevê a suspensão do fornecimento provisório de energia para shows e espetáculos realizados a partir das 18 horas em lugares abertos - como os circos, parques de diversão e até festas juninas. A mesma decisão foi tomada para a iluminação noturna com finalidade ornamental e de propaganda como, por exemplo, a iluminação de fachadas de edifícios públicos, de monumentos, de chafarizes e de outdoors. *(Página 7A)*

MP teme por serviços essenciais

Até ontem a direção da Energipe ainda não tinha uma noção exata do impacto que o racionamento de energia terá sobre a economia do Estado. Pelo menos foi o que deixaram transparecer representantes da empresa durante a audiência realizada ontem no Ministério Público, na Promotoria de Defesa do Consumidor. O diretor adjunto da empresa, Luiz Cláudio Silva, disse que a Energipe ainda não havia recebido do governo orientação sobre os procedimentos que deverão ser adotados. A promotora de Justiça Maria Lilian Mendes Carvalho manifestou preocupação com a possibilidade de as medidas prejudicarem serviços essenciais à população, como os de hospitais e clínicas, além da segurança pública e outros que tragam perdas irreparáveis à sociedade. *(Página 1B)*

EDIDELSON

(José Santana)

CPI vai pedir quebra de sigilo bancário de ex-dirigentes do IPES

A Comissão Parlamentar de Inquérito (CPI) que apura denúncias de irregularidades no Instituto de Previdência do Estado de Sergipe vai solicitar na próxima semana a quebra do sigilo bancário do ex-presidente do Ipes, Raulino Galrão, e dos ex-diretores Administrativos do órgão, Luiza Maria Carvalho Ribeiro e José Correia Filho. A CPI está convencida, com base nos depoimentos que já tomou e nos documentos que chegaram à comissão, de que há indícios fortes de enriquecimento ilícito por parte de ex-dirigentes do instituto. Ontem, a CPI ouviu o depoimento de Gleide Menezes, que integrou o Conselho de Administração do Ipes entre 1995 e 98. Ela revelou por exemplo que os repasses às clínicas conveniadas pelo Ipes pularam de R$ 100 mil ao mês para R$ 1 milhão, em 1995, o uso eleitoreiro de ambulâncias do órgão por políticos do interior e o aumento vertiginoso no número de atendimentos a não segurados do instituto. *(Página 3A)*

(Edinah Mary)

Em tempo de racionamento de energia, comerciantes do Mercado Albano Franco acreditam no aquecimento das vendas de um utensílio há muito tempo esquecido como fonte de iluminação: o velho candeeiro a gás. Mas para um dos mais antigos comerciantes de ferragens do mercado, Ermínio Bispo Santos, o Manobra, as vendas de candeeiro devem crescer. *(Página 2B)*

Depois dos PMs, ontem foi a vez do vice-governador comandar as negociações com os policiais civis

Policiais civis começam a negociar com o governo

Numa reunião no auditório da Secretaria de Administração, com a participação do superintendente de Polícia Civil, o vice-governador Benedito Figueiredo iniciou ontem as negociações com os policiais civis sergipanos. Na ocasião, os policiais apresentaram uma pauta de reivindicações. As principais são equiparação salarial entre as diversas funções exercidas pela categoria, a vinculação dos salários aos vencimentos de delegados e a criação de mais uma classe salarial para o escrivão. Numa análise superficial, o vice-governador acredita que a proposta dos policiais resultará num "forte impacto" na folha de pagamento do Estado. *(Página 5A)*

Crise reduz nº de barracas na Coroa do Meio

Os efeitos recessivos da economia também estão se refletindo este ano no comércio de fogos de artifício em Aracaju. O número de barracas este ano na Coroa do Meio, próximo ao Shopping Riomar, caiu para 45, 15 a menos que em 2000. A prefeitura de Aracaju já liberou a área para a venda dos fogos cujas vendas aumentou significativamente em função dos festejos juninos. *(Página 4B)*

RELATOR RECOMENDA CASSAÇÃO DE ACM E ARRUDA

Página 8A

TRIBUNA GS

Luiz Antonio Barreto
e-mail:pesquise@netdados.com.br

Doutora Honoris-Causa

A Universidade Federal de Sergipe encontrou um mudo, muito simpático e adequado, de celebrar o seu aniversário de instalação, que é no dia 15 de maio: homenagear seus próprios quadros, e outros escolhidos do corpo social sergipano. Neste ano, a UFS concedeu várias honrarias, destacando professores das Faculdades de Direito e Católica de Filosofia, que completaram 50 anos de criadas, professores da Faculdade de Medicina, que completou 40 anos, funcionários daquelas instituições, marcando tais efemérides com o selo do próprio aniversário de 33 anos. Mais ainda, deu ao professor Alexandre Diniz o título de Professor Emérito e à professora Maria Thetis Nunes o título de Doutor Honoris-Causa. Da comunidade, a UFS homenageou Oviêdo Teixeira.

Não há o que discutir quanto ao mérito das escolhas. Todos os professores, intelectuais, amigos da Universidade são pessoas merecedoras de todas as homenagens, pela biografia que construíram, pela presença na vida educacional e cultural do Estado, pela contribuição, enfim, que deram à própria UFS, razão maior da distinção pública. Figuras como Manoel Cabral Machado, que pode encarnar, simbolicamente, não apenas os agraciados mas a todos os sergipanos que souberam viver na terra, produzindo uma existência exemplar, tomando caminhos intelectuais, abrindo horizontes para as novas gerações.

Duas figuras, entre os homenageados, chamaram a atenção: Oviêdo Teixeira e Maria Thetis Nunes, ambas naturais de Itabaiana, uma espécie de celeiro, que deu a Sergipe grandes nomes da vida sergipana o empresário Oviêdo Teixeira recebeu a homenagem por ser o Patrono e o Presidente de Honra de uma Fundação, que tem atuado de modo irrepreensível no fomento à cultura, ajudando a que a Universidade, pela sua Editora, mantenha um programa de edições. A boa aplicação dos recursos da Fundação Oviêdo Teixeira tem permitido a circulação de livros fundamentais, como os Portugueses no Brasil, de Felisbelo Freire, para citar apenas um exemplo.

Do alto dos seus 91 anos, Oviêdo Teixeira pode contemplar a vida, as relações empresariais que manteve: as participações que, com sua família, sempre motivaram a vida cultural. Antes, com a SCAS - Sociedade de Cultura Artística de Sergipe, que fez, também, 50 anos, com Rotary Clube, mais recentemente com a Fundação Oviêdo Teixeira, que mais mais do que o nome, mantém um símbolo operoso, da maior utilidade prática. Oviêdo Teixeira é uma unanimidade e tudo o que foi feito para realçar seu perfil tipicamente sergipano merece o aplauso público.

Maria Thatis Nunes, aos 78 anos, colhe em Sergipe os frutos do seu trabalho de mestra e de intelectual, integrante das principais instituições de cultura. Sua entrada, muito jovem, no magistério do Atheneu, defendendo uma tese sobre a civilização árabe, e sua passagem, como Diretora daquela velha escola são capítulos singulares da história educacional de Sergipe. Mestra, passou pelo ISEB, mantendo uma interlocução qualificada com eminentes vultos brasileiros, da filosofia e da sociologia, na quadra de estudos que buscava abrir para o Brasil as perspectivas de futuro. Na Argentina, representando a cultura brasileira, colheu a experiência do contato latino-americano, que trouxe para Sergipe, para realizar outra fase de sua biografia.

A presença de Maria Thetis Nunes nas cátedras do ensino superior, nas pesquisas, nas elaborações de textos sobre Sergipe, sua múltipla história, ou na interpretação de escritores referenciais, como Silvo Romero, Manuel Bonfim, Gilberto Freyre, ou na revelação de nomes importantes para Sergipe, como Manoel Luiz, Etelvina Anália de Siqueira, dentre outros que mereceram o olhar crítico da leitora interessada. O resultado é uma bibliografia ampla e rica, cada vez mais citada e acreditada, como contribuição que o tempo vai consolidar, definitivamente.

Há outros aspectos da presença de Maria Thetis Nunes que devem ser evidenciados, também pela contribuição a Sergipe. É o caso da presidência, desde o início dos anos 70, do século passado, até hoje, do Instituto Histórico e Geográfico de Sergipe. É ela quem lidera um grupo que praticamente salvou o IHGS da extinção, e que mantém, sem qualquer tipo, direto ou indireto, de compensação, aquela grande casa de cultura em funcionamento, atendendo ao público, guardando acervo variado, de livros, jornais, revistas, quadros, documentos textuais, peças, vestuários, fósseis, mostruário de Sergipe.

> O resultado é uma bibliografia ampla e rica, cada vez mais citada e acreditada

Acadêmica da Academia Sergipana de Letras, aposentada como professora da UFS, Maria Thetis Nunes continua fazendo o que gosta. Viaja constantemente, pesquisa e escreve, sedimentando uma biografia que as novas gerações, com certeza, tomarão como modelo, com o título, muito justo, de Doutora Honoris-causa, Maria Thetis Nunes agrega à sua vida a representação dos êxitos conquistados, patrimônio que mais que pessoal é partilhado com todos os sergipanos, a começar pelos conterrâneos da sua Itabaiana, tão grande quanto querida, como pátria mais que berço, inspiração.

A Universidade Federal de Sergipe cumpriu, com todo o brilho, o seu calendário de festas, na seqüência de eventos que reforçam, claramente, a cultura. Não fosse apenas o Seminário Internacional Silvio Romero Pensador da Cultura Brasileira, o lançamento do Compêndio de História da Literatura Brasileira, primeiro volume das obras Completas de Silvio Romero, eventos de abril, e outros momentos programados para o ciclo do aniversário de 33 anos.

GAZETA DE SERGIPE

Diario matutino fundado em 13 de janeiro de 1956 de propriedade da **Gazeta de Sergipe S/A.**
Diretor-Presidente: Paulo Roberto Dantas Brandão
Diretor Executivo: Luiz Antonio Barreto
Diretor Executivo: Ricardo Augusto Dantas Brandão
Gerente Comercial: Nairson Barreto Socorro
Gerente Administrativo: Eronildes Nogueira de Farias
Redação, Administração e Oficinas, Av. Juscelino Kubitscheck, Nº 396-A - Bairro Santo Antônio - Aracaju - Sergipe
PABX-(79) 236-2002 - FAX - (79) 236-2112. END. ELETRÔNICO **gazeta@netdados.com.br (Comercial) gazeta2@netdados.com.br (Redação)**
HOME PAGE: **http://www.gazetadesergipe.com.br**
REPRESENTANTES COMERCIAIS - São Paulo, Rio de Janeiro e demais estados, SIMA-SEARA-SERVIÇOS DE IMPRENSA, RÁDIO E MARKETING LTDA - Rua Guilherme Guinle, 272, 6º Andar B-Botafogo-RJ-CEP 22270-060-OF.RJ. FONE: (021)539-2811-FAX: (021)539-2874
BRASÍLIA - RIL PUBLICIDADE - SBN - Quadra 02 Bloco J. Edifício Eng° Paulo Maurício 8° andar s/815 - CEP 70040-903 - Fone: 061-326.8505
Noticiário Nacional - AGÊNCIA ESTADO
Os artigos assinados são de inteira responsabilidade de seus autores, não necessariamente refletindo a opinião do jornal.

GAZETA DE SERGIPE

DIRETOR GERAL: PAULO ROBERTO DANTAS BRANDÃO
DIRETOR: LUIZ ANTONIO BARRETO EDITOR: GILVAN MANOEL

A agonia do IPES

Com os trabalhos da CPI do IPES o sergipano está tomando contato com o porquê da crise que faz com que o Instituto de Previdência dos servidores agonize. Uma conjugação de irresponsabilidades, falta de visão, ignorância crassa sobre o que é previdência, favorecimentos, uso político e corrupção pura e simples fez com que o IPES praticamente falisse, não tendo hoje dinheiro para pagar as pensionistas. A cada dia que as investigações e apurações aprofundam-se, mais coisas surgem. E olhe que até agora apenas arranharam a carapaça do problema, e não devem ir mais longe.

Ficou claro, desde o início, que os sucessivos governos que passaram pelo estado não sabiam o que significava previdência. Confundiam-na com assistência. E tocaram a gastar o dinheiro que deveria ser reservado no futuro, através de cálculos atuariais, para o pagamento de benefícios. Usaram e abusaram de assistências médicas e odontológicas, tanto para segurados, quanto para não segurados. Fizeram empréstimos, construíram conjuntos habitacionais, entre outras atividades estranhas à finalidade do órgão. Usaram o dinheiro da previdência, quando este era abundante e deveria ser aplicado, para quando viessem os pagamentos. Hoje, quando estes são necessários, não estão mais lá.

Depois, houve o uso politiqueiro descarado do instituto. Ficou famoso o caso do deputado Joaldo Barbosa, quando nomeou um seu parente para a presidência do Instituto. Todos os dias vinham ônibus e mais ônibus dos municípios onde tem base eleitoral, lotados de eleitores para que fossem atendidos pelo IPES. O deputado então dava expediente na presidência do órgão, como um senhor político do pedaço. O donatário de uma capitania hereditária. Tudo era fato público e notório, feito às escâncaras. Talvez este tenha sido o caso mais aberto, mais escandaloso, mas não foi o único de uso eleitoral do instituto.

O ato seguinte foram os benefícios forjados. As ajudas de custos para tratamentos médico-odontológicos fajutas, para compra de óculos, e outras invenções mal contadas. Finalmente descobriu-se que na tal lista, divulgada esta semana ad-exaustão pelas emissoras de rádio, entre os beneficiários de tais ajudas, está incluída boa parte dos funcionários do próprio IPES, num ato que cheira a "cala boca". Uma atitude irresponsável que deixa a impressão clara de uma tentativa de universalizar, entre os que faziam a entidade, o ataque aos seus cofres, e assim evitar denúncias. Este fato, se a CPI da Assembléia quiser ter um mínimo de credibilidade, tem que ir a fundo. O IPES, pela atuação irresponsável de uns, desastrada de outros, desonesta de alguns e conivente de muitos, não teria outro destino que não fosse a quebra.

Hoje há duas atitudes que necessitam ser tomadas. Uma é a punição aos responsáveis por todos os desmandos do IPES. A segundo é um projeto de previdência dos servidores, com as lições dos erros presentes. Por exemplo, que previdência, não se pode misturar com qualquer outra coisa. Que o dinheiro de previdência, em determinado momento, é abundante. Mas é assim mesmo, é o tempo que há contribuições e poucos benefícios. O tempo em que se faz aplicações, para compensar um período – como o de agora no IPES – onde há mais benefícios do que contribuições. E que a gerência seja profissionalizada, com um forte acompanhamento e fiscalização popular. Infelizmente, o governo já começou errando, ao tirar um pedaço do fundo previdenciário que compõe a nova previdência do servidor, para tapar o rombo do IPES. Começou incorrendo no primeiro erro do passado.

Edidelson

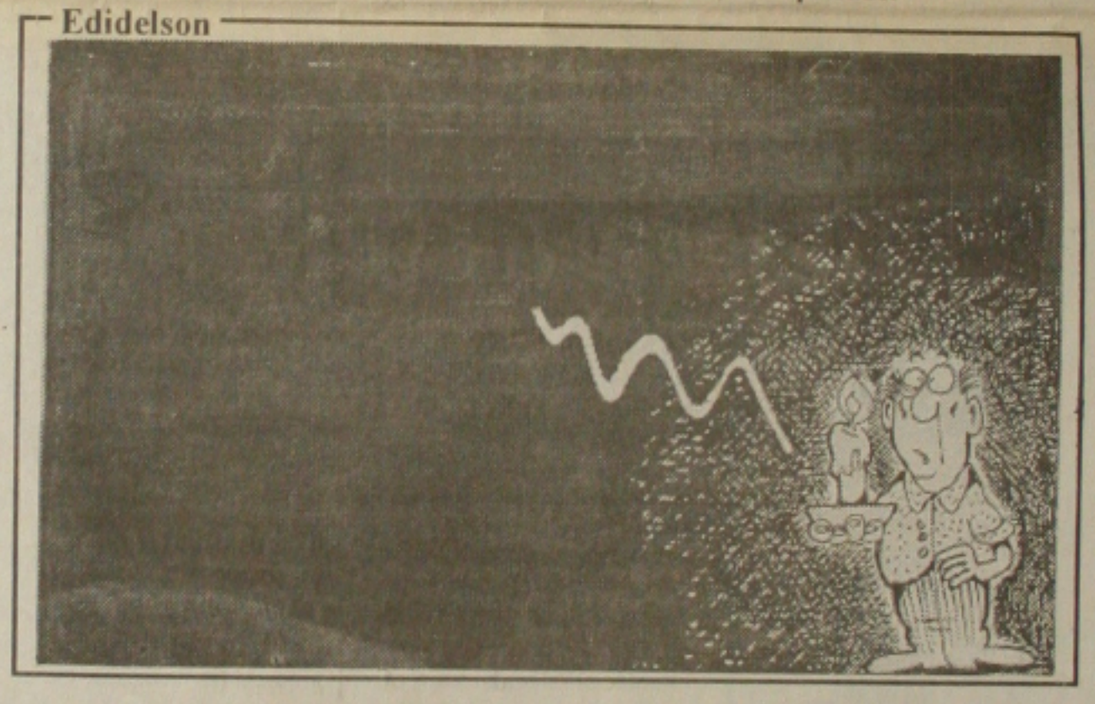

Max Weber e a Sociologia

*Raylane Navarro **

Max Weber (1864-1920) sociólogo alemão, grande agente da Sociologia compreensiva e reconhecido pelo seu método que consiste na construção de "tipo ideal" como modelo referencial de comparação para os fenômenos da realidade, estudou jurisprudência, História, Filosofia e Economia política destacando-se sobretudo, na interpretação que fazia da realidade, fazendo com que a sociologia tivesse repercussão nacional. A Alemanha, por outro lado, estava marcada por um grande preconceito pela nova ciência, pois esta ia de encontro aos filósofos, literatos e historiadores alemães, que viam a sociologia como uma disciplina estrangeira de origem francesa e anglo-saxônica que apresentava uma arrogância do tudo saber, os literatos viam a sociologia como a destruidora da visão estética e romântica sobre a vida que destruía os "valores eternos", e os historiadores consideravam a abordagem weberiana uma impostura em termo de sócio-histórica, na medida em que a história é uma série de acontecimentos singulares de instituições que exprime a vida do povo, inatingíveis, para os historiadores, pelas categorias do conhecimento sociológico. Não sabendo estes que isto incide, justamente, no método weberiano.

Atuante na ciência e na política participou da elaboração da constituição de Weimar e do tratado de Versalhes, como também enfrentou Guilherme II e levantou a bandeira da democracia no período marcado pela primeira grande guerra. Homem capaz e estudioso dos fenômenos sociais elaborou conceitos sobre o Estado, o poder, a legitimidade e sobre ética política. Em duas de suas conferências "Ciência como vocação" (1917) que oferece um diagnóstico da modernidade e "Política como vocação" (1918) que se aplica à situação política da Alemanha da época, pode-se perceber o quão preciso foi o sociólogo ao deixar claro que o compromisso do político é com o resultado da ação e o compromisso do homem de ciência é com a busca da verdade objetiva.

No campo da ciência, o que mais se dedicou, a busca pela objetividade e pela neutralidade valorativa marcaram seu estilo e contribuiu para a elaboração da sociologia compreensiva[1]. Para ele conhecimento e opinião têm que está separado, pois só assim se consegue chegar a um conhecimento verificável. Só a isenção de noções, de pré-conceitos por parte do observador marcaria um compromisso com a ciência. Weber procurou delimitar a autonomia e as especificidades das esferas econômica, política e cultural em sua interdependência, buscando com isso, compreender o comportamento do indivíduo em cada uma delas. O objetivo de Weber era compreender o sentido que cada ator atribui a sua própria ação.

A metodologia de Weber consiste na precisa crítica dos textos, dos inquéritos, dos documentos e na determinação das relações da causalidade, construindo, com isso o "tipo ideal" e depois fazer as devidas comparações com a realidade, extraindo da comparação a compreensão para explicação de determinado fenômeno. Levando-se em conta que o sociólogo, ou pesquisador, ou observador, tem que se esforçar por ultrapassar a representação subjetiva para publicar as motivações e os interesses subjacentes da ação. O papel do sociólogo é interpretar, analisar, expor uma situação com todos os recursos do método científico.

Segundo Raimund Aron, weber abre uma perspectiva interessante "a da influência das concepções do mundo sobre as organizações sociais ou atitudes individuais." Em suma a Sociologia weberiana reconhece no ator e no observador uma pluralidade de orientações, pois toda compreensão é uma escolha que o ator ou observador faz, por conta própria, entre as intenções do outro. Por ser pluralista a sociologia compreensiva constitui o antídoto mais eficaz contra as diversas variantes do sociologismo cientificista.

[1] *O termo compreensão foi utilizado pela primeira vez pelo filosofo Droysen em 1850. Mas Weber foi além da filosofia e o estendeu a sociologia, pois para ele é a partir da compreensão que se capta a evidência do sentido de uma atividade.*

O pecado original

Miguel Ignatios

Aos poucos, o IBGE tem divulgado os dados do Censo do ano passado que vão se encaixando até formarem o "quebra-cabeças" chamado Brasil. Na primeira semana de abril, ficamos sabendo que o País evoluiu bastante ao longo da última década. No geral, os indicadores sociais melhoraram: a mortalidade infantil caiu, a expectativa de vida aumentou, o analfabetismo decresceu, as matrículas escolares e o tempo médio de permanência nos estabelecimentos de ensino registraram excelentes desempenhos. Até mesmo o rendimento médio passou de R$ 402,45, em 1992, para R$ 525,10, em 1999, com inflação controlada.

Tal "retrato" do País, devidamente "retocado", pode perfeitamente servir de "cartão postal" para atrair o investidor estrangeiro, mas não consegue esconder as graves carências, que passam quase despercebidas numa sequência de boas notícias que formam um "baralho" otimista. Porém, uma leitura mais atenta de tais dados permitirá ao analista algumas conclusões críticas. A principal delas refere-se ao "pecado original" da concentração da renda, único indicador importante que cresceu ao invés de diminuir. A evasão escolar continua alta e o saneamento básico, embora tenha aumentado, está longe da média dos países desenvolvidos.

O nível de concentração da renda numa década de indicadores positivos expõe o lado pobre da "Belindia", neologismo inventado pelo economista e ex-ministro Mário Henrique Simonsen, para designar um país - como o nosso -, formado por uma metade rica, a Bélgica, e outra miserável, a Índia. Em palavras mais simples, a porção Índia vem crescendo bem mais rapidamente do que a porção Bélgica. *E isso, num contexto de desem*prego, embora decrescente, de violência urbana e de informalidade, ainda em alta, preocupa.

É claro que a década não foi de total crescimento. Ao contrário, excetuados os dois primeiros anos do Plano Real e o ano 2000 - o melhor do período -, os demais foram anos medíocres, em que o crescimento do PIB, se é que houve algum, foi bem menor do que o da população. Esse fato por si só talvez explique o crescimento no nível de concentração de renda há década. Afinal, foram sete anos de estagnação ou recessão contra apenas três de crescimento acima da inflação.

Os dois retratos do País, que emergiram do Censo, parecem dar razão ao governo, quando ele diz que os investimentos que vêm sendo feitos em educação resultarão em aumento salarial médio, para a população mais pobre, de nada menos do que 40%. Mas, obviamente, para que isso se torne realidade, serão necessários mais dez anos.

À primeira vista, o discurso do governo parece lógico.

Quanto à prática, como sempre, deixa a desejar: será que manter, por seis longos anos, a tabela de deduções do Imposto de Renda sem correções, ajuda a desconcentrar a renda?

Uma última questão a ser debatida é o papel que devem desempenhar empresários, classe média e trabalhadores para somar-se aos esforços do governo, principalmente em educação, com a finalidade de desconcentrar, o mais rápido possível, a renda nacional.

O caminho mais conseqüente me parece ser o do engajamento total desses setores na continuidade das reformas, a favor da transparência nas relações entre políticos e eleitores e no combate, sem tréguas, à corrupção e a todo tipo de desperdícios.

Além disso, o empresariado deveria, como, aliás, boa parte dele já vem fazendo, aproveitar o fato de 2001 ser o ano do voluntariado para aumentar ainda mais a sua atuação na área social.

E um investimento com o retorno garantido e em prazo curtíssimo.

Miguel Ignatios é presidente da Associação dos Dirigentes de Vendas e Marketing do Brasil (ADVB) e da Fundação Brasileira de Marketing (FBM).
e-mail: presidencia@advbfbm.org.br

CPI DO IPES

Servidora mostra mais ilegalidades

Deputados elogiam depoimento e devem pedir quebra do sigilo bancário de ex-diretores

Os membros da Comissão Parlamentar de Inquérito (CPI), que apura irregularidades do Instituto de Previdência do Estado de Sergipe (Ipes), disseram ter ficado satisfeitos com o depoimento da Gleide Menezes Prudente, que integrou o Conselho de Administração entre 1995 e 1998, diante a riqueza de detalhes apresentados na Comissão. "A senhora contribuiu de forma significativa com essa Comissão para a apuração dos fatos que vêm sendo denunciados", observou o presidente da Comissão, deputado estadual José Rivaldo (PSDB).

Com relação a compra do café, Gleide disse ter tomado conhecimento que as compras eram feitas mais o material não chegava no almoxarifado, com alegações de que o café era enviado para o interior. "Tomamos conhecimento de que a compra teria sido paga mais o material não chegava no almoxarifado", frisou a ex-conselheira, ressaltando que a existência dos fatos foi detectada pela procuradoria.

Ela disse também que em 1995, o pagamento com clínicas credenciadas saiu de R$ 100 mil em janeiro, para um milhão de reais em junho, ressaltando que no mês de setembro do mesmo ano, foi questionado o termo que rege o contrato com os laboratórios.

No mês de março de 96, Gleide informou que foi discutido a liberação do valor pago para o tratamento dentário de Maria Augusta Carvalho Ribeiro, mãe da ex-diretora Administrativa Maria Luiza Carvalho Ribeiro, onde foi questionado por todos os conselheiros, e que, o conselheiro Raulino Galrão, tinha suspendido a concessão.

Disse também que as ambulância que o Ipes mantinha nos principais municípios do Estado eram cedidas a políticos ou entidades fundadas por eles, com despesas pagas pelo instituto. Além da cessão gratuita das ambulâncias - utilizadas até o dia da eleição - os políticos "conveniados" tinham autorização para abastecer os veículos nos postos de gasolina e consertá-los em oficinas mecânicas. Ela ressaltou que eram cerca de nove ou dez ambulâncias dirigidas por motoristas não habilitados que serviam líderes políticos no interior ligados ao Governo do Estado. Acrescentou ainda que a liberação dos veículos era feita pela presidência do instituto.

Gleide enfatizou que o setor de transporte arquivou as ordens de serviços, assinadas pelos seus responsáveis, mas lembrou que os cadastros foram destruídos num incêndio suspeito, após a denúncia do derrame de carteiras falsas.

Um outro fato que também deixou os membros surpreendidos, foi a revelação de que os atendimentos que eram entre 20 e 30 por mês, passou para 200, 500, por mês, e que não eram dentro da população que vinha sendo assistida, e que, a partir da interferência política no Ipes, em 1987, o atendimento anual a não segurados pulou para 20 mil pessoas só naquele ano, e que assim que foi constatado foi encaminhado ao Ministério Público.

> **"Pessoas se aposentavam pelas prefeituras e recebiam pensões do Ipes, onde centenas eram fraudadas"**

Ela admitiu que o pagamento de R$ 263 mil a clínicas não credenciadas está distante "anos-luz", da realidade, e que prefeituras passavam cerca de quatro anos sem recolher, além de pessoas se aposentando pelas prefeituras e recebiam pensão do Ipes, onde centenas eram fraudadas.

Com relação ao pagamento de R$ 6,5 mil, destinado ao tratamento dentário feito pelo Ipes a senhora Maria Augusto Carvalho Ribeiro, mãe da ex-diretora Administrativa, Maria Luiza Carvalho Ribeiro, disse que a autorização para a liberação dos recursos, foi feita por Maria Luiza Ribeiro, que na oportunidade exercia interinamente o cargo de presidente.

A ex-conselheira considera o Governo do Estado como o principal culpado pelo "desmantelamento" da previdência sergipana. "Quando a receita do Ipes foi transferida para a Conta Única e deixou de cumprir suas finalidades, o Ipes balançou. Mas o tiro de misericórdia foi a interrupção das contribuições do Estado, com a aprovação da Assembléia Legislativa".

Gleide disse que não tinha ido para apresentar nenhuma denúncia, mas para prestar esclarecimentos sobre as denúncias que haviam sido feitas e que os órgãos competentes classificaram como irregulares e ilegais.

Ela disse que todas as documentações foram encaminhadas para os órgãos competentes, e a análise abalizada na lei, foi quem disse que eram irregulares.

Ela não sob precisar quantas pessoas foram atendidas irregularmente pelo Ipes, mas que existe um processo de ações irregulares, desde a habilitação da contribuição, envolvendo receita, controle de despesas, uso indevido, processos administrativos irregulares, demostrando que houve a evidência e a identificação de ações conjunta irregulares.

Ele ressaltou que todas as irregularidades apontadas constam das atas dos conselhos e que integra os relatórios do Tribunal de Contas, do Ministério Público, da Procuradoria do Estado e da Controladoria.

Não querendo citar nomes dos governadores que não tomaram as providências devidas durante suas gestões, disse que considera o Estado de Sergipe o único responsável e se vai cobrar de alguém posteriormente, é problema dele.

PM

Deputados aprovam moção de repúdio ao comandante

Os deputados estaduais aprovaram ontem por maioria uma Moção de Repúdio ao comandante da Polícia Militar, coronel Alcântara, pela forma que tratou os oficiais em uma reunião realizada no mês passado. Foram 15 votos a favor e oito contra. A oposição contou com os votos decisivos dos deputados da situação, Augusto Bezerra (PMDB), Susana Azevedo (PPS), Angélica Guimarães (PL) e Marcos Franco (PMDB).

O autor da Moção, deputado Garibalde Mendonça (PDT) lembrou que o comandante precisa respeitar o ser humano. "Por mais humilde que ele seja, os militares não merecem tal tratamento, como foi dispensado pelo coronel aos integrantes da corporação", disse afirmando que foi desumano e desrespeitoso.

Antes da votação, o líder do governo, deputado Ulices Andrade, fez um apelo para que não fosse quebrado o clima de paz existente com os policiais militares. Ele lembrou que a escolha do comandante é prerrogativa do governador. Mesmo encaminhando pela rejeição, Ulices não conseguiu convencer toda a bancada da situação.

O deputado Gilmar Carvalho (PT) frisou que o comandante deveria retornar imediatamente para a Bahia, de onde nunca deveria ter saído. Para ele a presença de Alcântara à frente da corporação não vai ajudar em nada o governo. O deputado Augusto Bezerra (PMDB) frisou que vem trabalhando para restabelecer o clima de paz entre governo e a polícia, mas não poderia votar contra a Moção.

Mesmo reconhecendo que não existe mais clima para que o coronel Alcântara permaneça à frente da PM, o deputado José Rivaldo (PSDB) votou contra a Moção. "Pelo respeito a um oficial do glorioso exército brasileiro", registrou.

Deputado consegue vitória na Assembléia

Lamentável - O governador Albano Franco disse ontem que foi lamentável a Assembléia aprovar a Moção de Repúdio ao comandante da PM. Ele lembrou que o coronel Alcântara tem uma folha de 30 anos serviços prestados ao Exército brasileiro.

Sobre o voto favorável de quatro deputados da situação, Albano também lamentou. "É criticar por criticar", frisou afirmando que Alcântara chegou para colaborar com seu governo e a Moção não vai influenciar seu ponto de vista sobre o coronel. "Quem tem a prerrogativa de nomear o comandante é o governador", lembrou.

Projetos são aprovados

Os deputados estaduais aprovaram ontem por unanimidade os três projetos de lei reivindicados pela Polícia Militar de Sergipe. Das oito emendas apresentadas pelos deputados da oposição, todas foram rejeitadas na Comissão de Constituição e justiça que julgou as mesmas inconstitucionais.

Apenas uma emenda, de autoria do líder do governo, Ulices Andrade (PSDB) foi aprovada. Ela garante o percentual de 12,86% no soldo e na gratificação do adicional provisório. Os projetos dispõem sobre os critérios para promoção de cabos e soldados da polícia militar e do corpo de bombeiros; a criação do quadro complementar de oficiais policiais militares (r-2) e sobre a remuneração do pessoal da polícia militar e do corpo de bombeiros.

Samarone critica taxa de incêndio

A cobrança da taxa anual de Incêndio, aprovada pela Assembléia Legislativa de Sergipe, é imoral, ilegal e acima de tudo indecente. A afirmação foi feita pelo vereador Antônio Samarone (PT), na Câmara Municipal de Aracaju. A taxa mínima é de R$ 6,79 e a máxima de R$ 20,37 para prédios residenciais. Já para os imóveis comerciais, o menor valor é de R$ 40,74 e o maior é de R$ 162,06 para os imóveis de até 200 metros quadrados.

Segundo o parlamentar, esta medida do Governo do Estado, através da SSP, é mais um atentado ao bolso dos sergipanos, pois trata-se de uma bi-tributação e de um desrespeito à Constituição Federal. "Conclamo a nossa população a não pagar esta taxa, e, buscar junto à Justiça, barrar mais esta tentativa de extorsão praticada pelo governo.

Em aparte, o vereador Elber Batalha, líder do PSB, garantiu que esta cobrança é inconstitucional e lembra a bi-tributação quando do licenciamento de veículos, aprovada por esta Câmara, sem o seu voto.

O vereador Antônio Góis (PT), disse que a taxa de incêndio já nasceu irregular, porque a iniciativa do projeto foi do então deputado estadual Reinaldo Moura, quando o certo seria ter partido do Executivo Estadual.

Prefeito destaca obra na praia da Caueira

O prefeito de Itaporanga D'Ajuda César Mandarino (PPS), disse ontem que a pesar das dificuldades, tem buscado levar o trabalho administrativo com determinação, buscando atender todos os seguimentos, mantendo os salários em dia e fazendo obras em todas as área administrativas, seja na educação, habitação, estrutura física, na saúde, colocando os programas que existem em parceria com os governos federal e estadual, para funcionar e alcançando objetivos e metas traçadas.

Com relação a área do turismos, ressaltou que dentro de cerca de 40 dias deve estar terminando a obra da Caueira, em parceira com o governo do Estado e com a Prodetur, passando a ser um dos pontos turísticos mais bonito do Estado.

Em relação aos povoados, a prefeitura tem levado energia, construção de centro social, calçamento e construção de praças, melhoramento no abastecimento de água, como também obras de pequena infra-estrutura. "Estamos colocando o município para funcionar e buscando atender as reivindicações de cerca de 40 povoados".

Mandarino enfatizou que por se tratar de um município onde existe uma predominância muito grande, com mais de 46 povoados, onde dos 25 mil habitantes, 16 mil encontram-se na zona rural.

Ele disse também que através de recursos do Orçamento Geral da União e com parceria com o governo federal, já foram construídas nos povoados e na cidade 49 novas residências, atendendo as reivindicações da população.

Com relação a Lei de Responsabilidade Fiscal, o prefeito ressaltou que não tendo nenhum tipo de problema porque tem procurado seguir tudo que determina, o que determina não só a LRF, mas todas as legislações.

Indicação - O prefeito acredita que a indicação do deputado federal Jorge Alberto (PMDB), para o Ministério de Integração Nacional, é um reconhecimento ao trabalho do parlamentar que vem sendo desenvolvido na Câmara Federal, mas especificamente na coordenação das emendas orçamentárias e nas Comissões que tem feito parte, será uma honra para o Estado de Sergipe, ter um deputado à frente do Ministério. "Torço para que o fato venha a ser consumado para que o Estado de Sergipe venha a ser beneficiado como um todo", frisou Mandarino, ressaltando que todos os sergipanos devem está torcendo que isso venha acontecer.

Quebra do sigilo bancário

A Comissão Parlamentar de Inquérito (CPI), que apura as irregularidades do Instituto de Previdência do Estado de Sergipe (Ipes), vai pedir a quebra do sigilo bancário da ex-diretora Administrativa Luiza Maria Carvalho Ribeiro, do ex-presidente da instituição Raulino Galrão e do ex-diretor Administrativo José Correia Filho.

A solicitação da quebrar será feita na próxima audiência, que acontece na quarta-feira (23), em virtude das denúncias relatas na CPI e diante dos documentos analisados pelos membros da Comissão.

Dos nove requerimentos encaminhados pelo deputado estadual Valmir Monteiro (PFL), e aprovados pela Comissão, apenas dois foram atendidos parcialmente. Ambos encaminhados à Secretaria da Fazenda.

O presidente da CPI, deputado José Rivaldo, advertiu que, se os requerimentos não forem atendidos, os responsáveis podem vir a serem convocados a prestar esclarecimentos à CPI, pelo não atendimento.

Valadares quer corrigir distorções em créditos

O senador Antônio Carlos Valadares (PSB) apresentou ontem um projeto de lei acrescentando parágrafo 7º ao artigo 3º da Lei número 10.177, de 12 de janeiro de 2001, que dispõe sobre as operações com recursos dos Fundos Constitucionais de Financiamento do Norte, do Nordeste e do Centro-Oeste.

O parágrafo ressalta que nas negociações das dívidas referentes às operações realizadas com recursos dos Fundos Constitucionais, enquadradas nas categorias previstas no artigo 1º, inciso I, alíneas "b", "c" e "d", renegociadas ao amparo desta Lei, os bancos administradores dos Fundos ficam obrigados a aplicar, a partir da vigência dos contratos originais, um expurgo da TJLP (Taxa de Juros de Longo Prazo), cobrada nos financiamentos rurais, observado nos seguintes percentuais: 100% para as dívidas enquadradas na categoria "b"; 80% para as dívidas enquadradas na categoria "c" e 50% para as dívidas enquadradas na categoria "d".

Segundo o senador, o projeto de lei, visa dar um passo decisivo para corrigir uma distorção gerada por diversos fatores, não só os climáticos, mas os decorrentes de uma política monetária que vem aplicando na agricultura uma correção que torna inviável o pagamento da dívida, fazendo crescer em escala geométrica o saldo devedor.

Enfatiza o senador, que a lucratividade dos produtos rurais jamais poderá cobrir tais encargos. Não se pretende demagogicamente sugerir o perdão das dívidas. Pretende-se, sim, enfrentar uma realidade que se não for equacionada teremos uma crise sem precedentes no meio rural, culminando com o esvaziamento do interior e o agravamento dos problemas sociais nos centros urbanos.

Valadares ressaltou que a aplicação da TJLP tem elevado o estoque da dívida a um montante tal que, mesmo negociando e prorrogando o seu pagamento, o devedor após negociar com o banco, em virtude da baixa remuneração do seu trabalho, das secas, enchentes ou pragas que tantos prejuízos causam à produção agrícola, termina fazendo de conta que paga e o banco credor fazendo de conta que recebe.

Senador pretende beneficiar agricultores

Para o senador, apoiar o agricultor significa fixar o homem no campo, significa evitar o inchaço das grandes cidades que vivem o drama social do desemprego, da violência e da marginalidade. "Apoiar o agricultor significa antes de tudo produzir comida boa e barata, significa combater a fome e reduzir a miséria", finalizou.

INFORME GS

Rita Oliveira E-mail: rittaoliveira@uol.com.br

Grande incoerência

Por falta de quorum, não foi votado ontem em segunda e terceira votação, na Câmara Municipal, a emenda à Lei Orgânica do Município que acaba com o voto secreto naquele Poder, de autoria do vereador petista Antônio Góes.

Isso caracteriza a pressão que os vereadores estão sofrendo para não aprovarem o fim do voto secreto na Câmara, uma vez que anteontem a emenda foi aprovada por 15 votos favoráveis, quatro contra, uma ausência e uma abstenção. Votaram contra Sérgio Góes (PSDB), Kennedy Fonseca (PMDB), Joaldo Barreto (PDT) e Jidenal Francisco (PMDB). A vereadora Nilza (PMDB) estava ausente.

A pressão tanto pode ser da consciência de cada um quanto de forças que não esteja interessadas na criação de CPI's, pois com o voto aberto poucos votam contra CPI. No caso dos vereadores petistas Francisco Gualberto e Magal, que são paus-mandados, ficou claro que foram orientados para impedir a votação, pois chegaram na Câmara ontem depois que a sessão tinha acabado, contribuindo para que a votação não acontecesse por falta de quorum.

Essa ordem não foi dada a Goisinho, por ser autor da emenda, e ao petista Antônio Samarone por ter uma posição independente.

O voto aberto na Câmara não implica apenas que a pessoa saberá como vota o vereador, mas o fim das negociatas, da barganha política. Com o voto aberto, por exemplo, um prefeito não poderá conceder a um vereador da oposição, após uma conversa reservada, algo em troca do voto favorável a um projeto do Executivo e também terá dificuldades para aprovar um veto, pois será mais difícil a negociação.

Os vereadores precisam avaliar a posição de não quererem mais o voto aberto no plenário, pois é democrático e uma tendência nacional, já tendo começado pela Assembléia Legislativa e Câmara Municipal de São Paulo. Em Sergipe, a deputada estadual Susana Azevedo (PPS) apresentou dois projetos na Assembléia propondo o fim do voto secreto.

Ao fazer manobras para impedir que o voto seja aberto na Câmara, vereadores demonstram que não estão preparados para a transparência do voto aberto, que proporcionará ao povo saber como votou cada um dos seus representantes no Legislativo Municipal.

Esclarece

O prefeito Marcelo Déda (PT) nega que tenha comentado com o senador petista José Eduardo Dutra, anteontem, no Senado, qualquer coisa sobre o voto aberto na Câmara. Diz que a sua posição é totalmente favorável ao voto aberto, nunca foi contra e não é agora que será. E que apóia integralmente o vereador Goisinho, em razão da sua emenda atender ao PT e a opinião pública.

Cala boca

Na lista de ajuda de custo do Ipes para compra de óculos, dentadura ou tratamento de saúde estão relacionados quase todos os médicos, dentistas e funcionários do instituto. Ontem, um médico admitiu que havia uma esculhambação geral no Ipes, esses benefícios, foram uma espécie de cala boca para que ninguém falasse.

Irreal

Um conhecido médico, que foi diretor do Ipes, chegou a receber R$ 1.900,00 para ajuda de custo para a compra de um óculos. Pelo preço, o óculos deve ser todo de ouro, inclusive as lentes.

Encontro

No próximo dia 21 de maio, prefeitos, vereadores e secretários do PPS, além de lideranças políticas se reúnem com a primeira-dama Leonor Franco. A reunião será às 16 horas, no gabinete de Leonor, e terá como objetivo discutir o fortalecimento do partido e ação política dentro do Estado.

Tolerância

Agora, a palavra nova no vocabulário do governador Albano Franco é tolerante. Desde que o prefeito Déda disse ao advogado petista João Fontes, na sexta passada, que não era tolerante como o governador, que Albano vem usando esse termo.

Pizza

Foi lido ontem requerimento da CPI do Lixo, de autoria do vereador Marcélio Bonfim (PPS). O requerimento, que teve 16 assinaturas, deve ser votado hoje e em votação secreta, mas só deverá ter seis votos favoráveis. Os vereadores, inclusive o próprio Marcélio, vem recebendo pressões para que a CPI para investigar o contrato da PMA com a Torre, não seja aprovado.

Farra

A funcionária do Ipes, Gleide Prudente, ao prestar depoimento ontem na CPI do Ipes, confirmou a colocação de ambulâncias à disposição de políticos, inclusive, com combustível e conserto pagos pelo instituto. E ainda atendimentos a não contribuintes, a pedido de políticos.

Prova

Gleide Prudente afirmou que os livros com os registros de atendimento dos não contribuintes do Ipes não ficam no instituto. Mas que essa irregularidade pode ser comprovada se a CPI fizer um levantamento dos atendimentos, principalmente no período de eleição, para constatar que as despesas são bem superiores a quantidade de contribuintes atendidos pelo Ipes.

Racionamento

Foi adiada de ontem, para hoje, a reunião que o governador Albano Franco (PSDB) terá com todos os secretários de Estado. Ela será às 10 horas, no Palácio dos Despachos e tem como finalidade discutir medidas de contenção de energia nos órgãos públicos, atendendo a determinação de racionamento pelo presidente FHC.

Aviso

O vereador Elber Batalha (PSB) já alertou o prefeito Marcelo Déda (PT) para o fato dele não conseguir controlar a sua bancada de quatro vereadores na Câmara Municipal e que fica difícil tomar a frente. Diante disso, de vez em quando, Elber faz algumas críticas à administração petista.

Caloura

Carla das Canas, filha do empresário de Itabaiana Zé das Canas, anuncia pretensões políticas para as eleições de 2002. Quer comandar, na região, o PMDB Mulher e analisa a possibilidade de disputar um mandato de deputado estadual, apesar de confessar que o seu sonho é administrar Itabaiana.

Coniventes?

A servidora do Ipes, Gleide Prudente, fez uma denúncia grave: que o governo do Estado, Ministério Público, Tribunal de Contas e diretores do Ipes tinham conhecimento das irregularidades praticadas no instituto. Estando, muitas delas, registradas nas atas do Conselho Administrativo, da qual era membro.

Avaliação

Do membro da CPI do Ipes, deputado Augusto Bezerra (PMDB): "A CPI está se transformando em um poço sem fundo, de tanta irregularidade".

Avaliação 1

Do deputado Gilmar Carvalho (sem partido), também membro da CPI do Ipes: "A solução para o Ipes é cobrar de quem utilizou-se indevidamente dos seus recursos, cobrar débitos das Prefeituras Municipais, pegar os bens de quem enriqueceu ilicitamente, vender e colocar o dinheiro de volta no Fundo do Instituto de Previdência".

Desafio

Ontem, durante reunião da CPI do Ipes, aconteceu um fato interessante. O deputado Walmir da Madeireira (PFL) disse que era incorreta a informação que João Alves Filho (PFL) tinha ajudado a quebrar o Ipes porque, durante 17 meses do seu governo, suspendeu o repasse da contribuição do Estado para o instituto, em razão de ter repassado 10 bilhões de cruzeiros reais. O presidente José Rivaldo (PSDB) desafiou Walmir a apresentar comprovante do depósito nesse valor, na conta do Ipes.

SAÚDE PÚBLICA

Mau cheiro da lixeira da Piabeta vai acabar

(Foto: Divulgação)

Máquinas cobrem lixo colocado na Piabeta, para evitar mau cheiro

A população de Socorro que tanto reclamado lixo que é colocado na Piabeta, agora, pode ficar mais tranqüilo, visto que o prefeito José Franco, PPS, determinou ao secretário de Infra-estrutura, Renato Sandes Jr., que encontrasse meios que não afetassem as comunidades, até se construir o aterro sanitário.

O lixo que está sendo colocado na Piabeta, é coberto com terra e, em breve, tão logo seja despejado no terreno, vai receber um produto, que dilui o odor e outro que dissolve muito do que é despejado. Depois dessa operação, máquinas cobrem o lixo com terra, para evitar contaminação. Com essa medida, a prefeitura evita o mau cheiro em comunidades próximas e reduz a possibilidade de doenças. A cobertura do lixo com terra, já está sendo feita, garante Renato Sandes, ressaltando que os produtos de diluição do odor e para dissolver parte do lixo serão utilizados, para completar o serviço.

Para o prefeito José Franco, a questão saúde pública é prioridade, visto que o povo não pode sofrer. Nós sabemos que Socorro cresce de forma acelerada e está entre os quatro municípios que mais se desenvolve no País. Esse crescimento demográfico demanda novos serviços e devemos estabelecer políticas públicas que atendam as necessidades da população, porque somos passageiros no cargo e temos que devolver em obras e projetos a confiança que o povo teve nas urnas.

Para José Franco, o lixo de Socorro poderá se transformar em emprego e renda, desde que seja tratado de forma técnica e profissional, como já ocorre em vários países.

Lixo poderá se transformar em emprego e renda, desde que tratado de forma técnica e profissional, como em vários países

Dentro dessa proposta de solucionar o problema do lixo do município, José Franco compreende que também está a conscientização da população, no sentido de evitar colocar lixo nas ruas ou deixar na porta, depois que o caminhão coletor passar. Se você deixa que o carro passe, para colocar seu lixo, está criando condições para que ele se espalhe, o que irá prejudicar a todos. O cachorro vem e revira o lixo, a partir dali ele começa a se espalhar e não é bom para ninguém, sobretudo, para a saúde pública, diz José Franco.

Disse que com o biodigestor utilizado no terreno em que o lixo está sendo colocado, o quadro já muda muito. Mas não é o ideal, uma vez que temos o compromisso de construir um aterro sanitário e nossa idéia é reciclar o lixo, para aproveitá-lo de forma industrial, possibilitando a criação de postos de trabalho, mas em condições que não comprometa a saúde de quem irá manuseá-lo, concluiu José Franco.

Com quase duzentos mil habitantes, Socorro tem no lixo um de seus problemas cruciais, como ocorre nas grandes cidades, mas com ações planejadas, esse quadro mudará em breve, assevera José Franco.

Economia Internacional ✔ Alberto Tamer

Greenspan vai até o fim para recuperar a economia

Paris (Alô) - O que surpreendeu, desta vez, não foi o que Grenspan fez, mas o que disse. Como se esperava, o Banco Central americano reduziu a taxa básica de juros em 0,50 ponto, trazendo-a agora para 4%. Não se previa que deixasse bem claro a intenção de seguir baixando-a ainda mais, por não estar satisfeito com a reação da economia aos estímulos anteriores. Greenspan geralmente insinua mas não fala. Desta vez, não insinuou nada mas falou.

Em comunicado de apenas cinco parágrafos, o Fed manifesta mais preocupação com o crescimento econômico (do que a maioria pensa) e promete continuar cortando os juros até que ela retome o crescimento desejado.

Greenspan não se animou muito com alguns indicadores de aumento da demanda e afirma estar mais atento aos investimentos, que não reagiram da forma necessária, e a reação das bolsas. Investir com recursos internos e externos é uma questão fundamental para qualquer economia com pretensões de sobreviver. Aí está um bom recado para o Brasil.

APLAUSO FOI TOTAL - A decisão do Fed foi integralmente aprovada, aqui na Europa, onde o Banco Central Europeu reluta ainda em continuar a reduzir os juros, como fez em sua última reunião. Segundo o BCE, "isso não foi um aperitivo." Ou seja, não esperem agora pelo jantar... O ministro da Economia da Alemanha, Hans Eichel, saiu na frente, afirmando que, diante das incertezas que rodeiam a economia americana, a decisão do Fed era bem vinda. E Eichel foi muito franco, incisivo e até mesmo polêmico, ao afirmar textualmente: "As economias americana e européias estão mais próximas entre si do que muitos admitem em seus discursos." E mais, para não deixar dúvidas: "O que acontece nos EUA chega muito rapidamente na Europa."

AGRESSIVIDADE CONTINUA... - O mercado financeiro continua esperando um novo corte dos juros na reunião de 26 e 27 de junho, ou até mesmo antes, tendo em mente que chegará a 3% ou 3,5% até o fim do ano. " Eles (os membros do comitê de mercado aberto do Fed) foram particularmente agressivos," afirma o economista do Salomon Smith Barney, em Nova York, Mitchell Held. Ele, como quase todo o mercado, admite que os juros baixam de novo. E a dose de 0,50 pontos pode até se repetir ... mas resultados demoram.

E QUANDO VIRIAM OS RESULTADOS? - Até onde se pode prever uma mudança mais forte de ritmo de crescimento da economia americana, tão importante para o Brasil? Mesmo com toda agressividade de Greenspan, mesmo que os juros cheguem a 3% nos próximos dois trimestres e que haja cortes mais intensos e próximos, "os resultados somente serão sentidos dentro de seis a 12 meses. Eles serão principalmente perceptíveis daqui até o fim do ano," afirma Held. Também só no último trimestre aparecerão os efeitos da redução de US$ 100 bilhões, em impostos, neste ano. A maioria dos bancos, inclusive o Salomon Smith Barney, trabalha com a previsão de um crescimento do PIB americano de 2%, e isso contando com a atual agressividade do Fed. O resto da economia mundial continua rateando. Na Europa, ontem, saíram os níveis de inflação de abril, 2,9%, e poucos acreditam que o ECB volte a reduzir os juros.

E A GENTE PRECISAVA DISSO? - Do presidente do Citibank do Brasil, Alcides Amaral, a este colunista, sobre a crise energética que está sendo olhada com muita preocupação pelos investidores europeus: "Até aqui, tínhamos que administrar crises importadas. Agora, crise produzida internamente, que poderia ter sido evitada, pois foi inúmeras vezes anunciada. Mesmo assim creio ser um pouco precipitado desenhar-se cenário de fim de mundo, pois ainda faltam definições importantes a ser tomadas. O que sabemos, com certeza, é que com a crise energética o cenário mudou para pior e temos um custo a pagar. Quanto? É preciso esperar um pouco mais para não cometer deslizes semelhantes àqueles cometidos quando da desvalorização cambial de 1999."

E A VACA LOUCA DEU ERRADO - Quando muitos ministros da Fazenda pediam, e se esperava aqui na Europa uma revisão da política agrícola comum diante da crise da vaca louca, a Comissão Européia – braço executivo da comunidade – simplesmente virou as costas e disse não. O Comissário (uma espécie de ministro...) para o Orçamento, Michael Schreyer, propôs na reunião da semana passada um aumento de 5% nos gastos para dar maior apoio à agricultura e, em tese, socorrer os pecuaristas atingidos pela crise. O orçamento total da comunidade deve passar de 85 bilhões de euros, neste ano, para 100 bilhões de euros em 2002. Desse total, a metade, 50 bilhões de euros, (US$ 62,5 bilhões) só para o setor agrícola. E isso sem contar os subsídios e ajudas isolados de cada país. Cria-se também um "fundo de emergência" de um bilhão de euros. A idéia é dar mais apoio ao setor agrícola para "melhorar a qualidade da produção."

Homepage - perguntaotamer.com.br

Banco Safra
Tradição Secular de Segurança
www.safra.com.br

SIEMENS
www.siemens.com.br 0800-119484

NEGOCIAÇÃO

Benedito se reúne com policiais

No encontro com Benedito, os policiais civis entregaram uma pauta de reivindicações

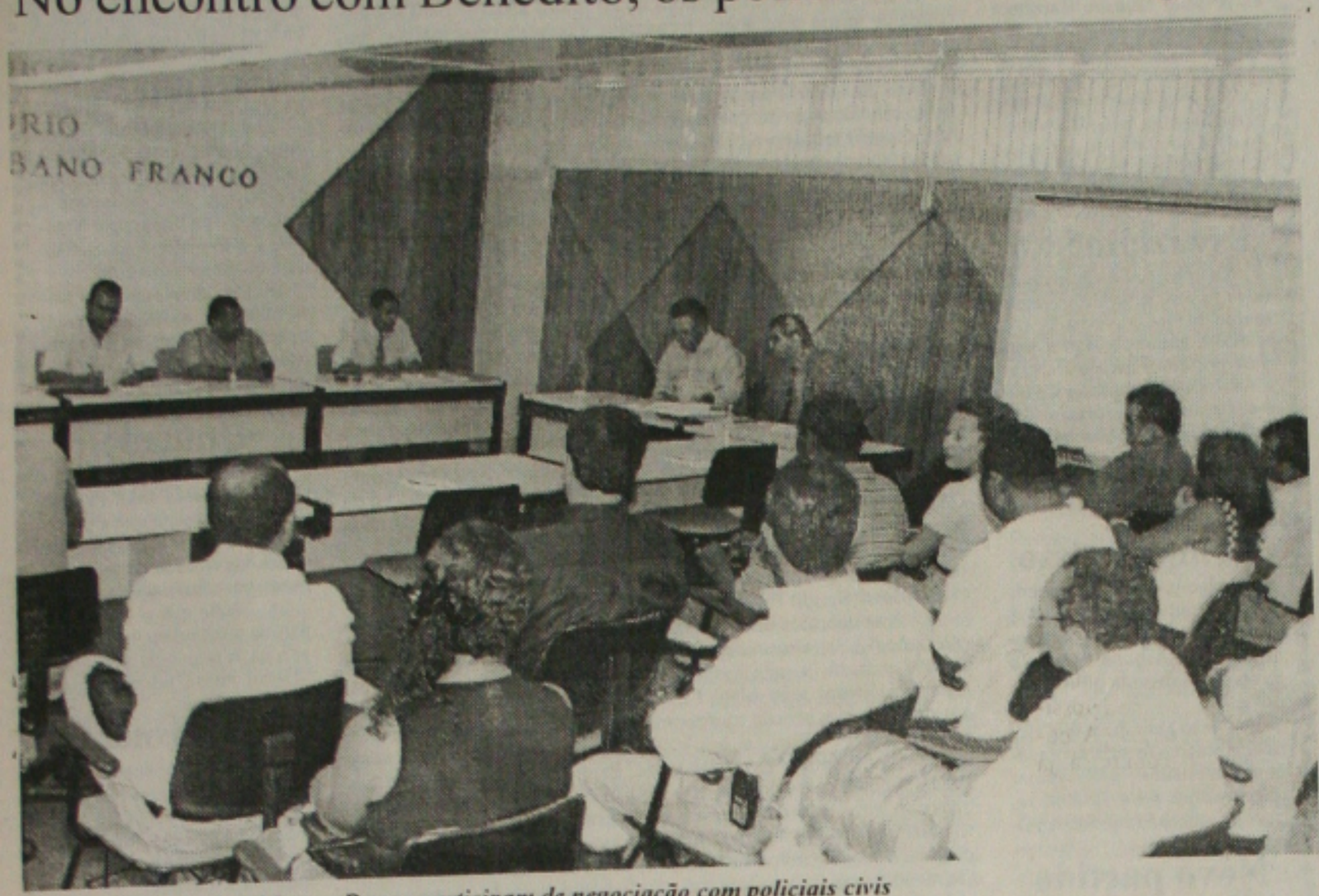

Benedito Figueiredo e Marcos Passos participam de negociação com policiais civis

O governo do Estado abriu ontem (dia 16) à tarde as negociações com os policiais civis. O vice-governador Benedito Figueiredo recebeu do presidente do Sindicato dos Policiais Civis Manoel Nascimento uma pauta contendo as reivindicações da categoria, em reunião realizada no auditório da Secretaria de Estado da Administração. Participou do encontro o superintenddente da Policia Civil, Marcos Passos.

Benedito Figueiredo informou aos policiais que vai solicitar às Secretarias de Administração e da Fazenda, um estudo aprofundado do impacto das reivindicações da categoria na folha de pessoal. Ele reforçou que o Estado não pode exceder os limites a Lei de Responsabilidade Fiscal, que estabelece um gasto com pessoal de 60% da receita liquida, sob pena do governador Albano Franco ser responsabilizado criminalmente.

O vice-governador acredita que as propostas dos policiais provocarão um "forte impacto" na folha

Numa análise superficial, o vice-governador acredita que as propostas dos policiais provocarão um "forte impacto" na folha, porém, adiantou que somente poderá fazer qualquer diagnóstico depois dos estudos a serem realizados. Ele combinou com os policiais que em breve marcará uma nova reunião, desta vez com a participação dos secretários da Fazenda Fernando Mota, Administração Isabel Nabuco, subsecretário da Casa Casa Civil Deoclécio Vieira e do procurador Geral do Estado José Garcez Vieira Filho.

Os policiais querem a equiparação salarial entre as diversas funções exercidas pela categoria, a vinculação do salário aos vencimentos dos delegados e a criação de mais uma classe salarial para o escrivão e o agente de policia judiciária permitindo um crescimento vertical na remuneração deles.

O superintendente da Policia Civil, Marcos Passos, acredita que a proposta dos policiais poderá provocar um impacto excedente de mais de 60% na folha de pessoal, mas também só quer fazer qualquer juizo de valor depois da análise que a equipe econômica fará.

O superintendente lembrou que o item que refere-se à vinculação dos salários à remuneração dos delegados é inconstitucional. Marcos Passos defende que o quadro efetivo da policia civil seja priorizado, para poder se conseguir uma remuneração mais justa para a classe.

Voluntários estão sendo recrutados

Com o objetivo de alfabetizar mais de 350 mil pessoas, a secretaria de Estado da Educação acreditou no espirito de solidariedade dos sergipanos ao decidir criar um projeto denominado de (MVA) Movimento Voluntário pela Alfabetização ao Ano Internacional do Voluntariado. O programa também abrange cidadãos com apenas um ano de escolaridade.

Ao dar a informação, o secretário de Educação, Nilson Barreto Socorro, explicou que uma das metas do programa, que será implementado em parceria com entidades governamentais e não governamentais, é elevar o número de pessoas alfabetizadas em todas as regiões do Estado. O prazo estimado para os alunos ingressarem no ensino fundamental é de seis meses.

Considerando o que a participação dos voluntários que atuarão no projeto é primordial, Nilson Socorro salientou que eles serão capacitados para desenvolver o programa em suas comunidades. O órgão também espera contar com a colaboração das mais diversas categorias profissionais, como prefeitos, juizes, promotores e líderes religiosos.

Todas as pessoas sem alfabetização ou que tenham apenas um ano de escolaridade passarão por um processo de cadastramento, que será realizado após um levantamento a ser feito pelos agentes comunitários.

CANINDÉ DO SÃO FRANCISCO

Poder Executivo municipal será investigado pelo MP

O Ministério Público Estadual, através do promotor de Justiça Peterson Almeida Barbosa, instaurou três inquéritos civis para apurar denúncias de irregularidade na administração da Prefeitura Municipal de Canindé do São Francisco nos últimos 10 anos. O MP quer saber a atual situação funcional dos servidores públicos municipais constantes na folha de pagamento, especificando-se seus nomes completos, domicilios civis, valores percebidos, cargos ocupados. A Instituição analisará também, todas doações de terrenos efetivadas pela municipalidade e particulares com a correlata autorização do Poder Legislativo Municipal.

O terceiro inquérito civil visa apurar diversas noticias de irregularidades na celebração de contratos de obras públicas, sua execução e respectivo pagamento por parte da administração municipal. A iniciativa do promotor de Justiça Peterson Almeida, de instaurar inquéritos civis para apurar denúncias de irregularidades na Prefeitura de Canindé do São Francisco, foi comunicada esta semana ao coordenador geral do Ministério Público, Iroito Leó. No inicio deste mês, o municipio de Canindé do São Francisco sofreu intervenção municipal.

O procurador de Justiça Fernando Ferreira de Matos, nomeado interventor pelo governador Albano Franco (PSDB) vem administrando o municipio, o segundo em maior arrecadação no Estado, perdendo apenas para Aracaju, a capital do Estado de Sergipe. Para auxiliar o trabalho investigativo do interventor, o procurador geral de Justiça Moacyr Soares da Motta, designou os promotores de Justiça Luís Antônio Mendonça, Orlando Rochadel, Jorge Murilo Seixas de Santana e Peterson Almeida, que desde a semana passada trabalham na apuração das denúncias formuladas na imprensa e confirmadas pelo Tribunal de Contas do Estado.

Presidiários passarão por uma qualificação

A Secretaria de Estado da Justiça está ultimando a documentação para assinar convênio com a Secretaria de Ação Social, através do Núcleo de Apoio ao Trabalho (NAT), com o objetivo de promover cursos de qualificação profissional aos presidiários.

O secretário de Estado da Justiça, Jugurta Barreto, disse que este projeto é mais uma iniciativa do governo do Estado em promover a ressocialização dos presos. Ele garante que o projeto vai ser extensivo a todos os presidios, ao adiantar que os cursos ainda não foram definidos, mas será levado em consideração as aptidões dos presos.

Jugurta disse que já está adquirindo máquina de costura para as presas aprenderem a costurar, porém, adiantou que será feita uma seleção entre os presos e aqueles que tiverem bom comportamento, estarem com parte da pena cumprida e demonstrarem real interesse de aprender uma profissão serão autorizados a fazer o curso.

O secretário informou que também não está definido se os cursos serão ministrados dentro dos presidios ou os presos serão levados a um local para poderem tomar as aulas. "Ainda não definimos essas questões, mas tudo está sendo analisado por nossa equipe e pela equipe do NAT", ressaltou.

Ele disse ainda não saber de quanto vai ser o convênio, pois dependerá da quantidade de cursos e de presos que participarão. De acordo com Jugurta Barreto, esse projeto vai abranger os presos de Aracaju, Tobias Barreto, Glória e Areia Branca, onde existem os complexos penitenciários. "Queremos que o preso, após cumprir sua pena, tenha condições de ingressar no mercado de trabalho por ter qualificação profissional", concluiu.

Presidente da Cehop representa associação no Fórum em Salvador

O vice-presidente da Associação Brasileira de Cohabs (ABC) e presidente da Cehop, Arivaldo Andrade Filho, está em Salvador representando a entidade nacional que congrega as empresas de habitação popular a nível municipal e estadual no Fórum - América Latina – Habitar 2000 que teve início na noite de ontem (16 de maio) e se encerra no dia de hoje, (17 de maio).

Além de marcar presença na sessão de abertura, Arivaldo Andrade participa às 14h de hoje (17) da mesa redonda que terá como tema: "Politica Habitacional e Gestão Pública. Após a realização da mesa redonda, o representante da ABC no Fórum América Latina – Habitar 2000 fará uma exposição aos congressistas utilizando o tema "Carta de Aracaju" – resultado do 43º Fórum Nacional de Secretários de Estado de Habitação e Reunião do Conselho de Representantes da ABC que aconteceu em Aracaju de 26 a 27 de abril deste ano.

Seminário sobre extensão rural acontece na Emdagro

Será realizado hoje e amanhã (47 e 18), no auditório da Empresa de Desenvolvimento Agropecuário de Sergipe (Emdagro), o Seminário Estadual de Assistência Técnica e Extensão Rural. O Seminário tem como principal objetivo discutir a política da assistência técnica e extensão rural para os agricultores familiares e ações da Assistência Técnica e Extensão Rural (Ater), incluindo-se os assentados da reforma agrária.

Um outro ponto que também será debatido no Seminário, é assegurar aos assentados da reforma agrária, beneficio do Crédito Rural para agricultores familiares de municipios contemplados com recursos para investimentos em infra-estrutura, produtiva do programa e acesso a Ater, como também a aplicação dos recursos do Programa Nacional de Fortalecimento de Agricultura Familiar (Pronaf). Participam do encontro que tem início às 9h, o MST, Incra, Cohidro, Fetase, Sindicatos Rurais, Codevasf, Ministério da Agricultura, além de outras representações.

Durante a realização do Seminário será discutido também a minuta encaminhada pela Secretaria Executiva do Pronaf, propondo a criação de um Fundo de Assistência Técnica da Extensão Rural, para financiar todos os trabalhos da Ater a nível do Estado. A expectativa é que sejam liberados recursos da ordem de R$ 4 milhões, para custear a assistência técnica da Agricultura Familiar, devendo atender cerca de 50 mil familias.

Após as discussões será encaminhado a proposta para a Secretaria Nacional do Pronaf, cuja coordenação é do Ministério do Desenvolvimento Agrário.

Segundo o presidente da Emdagro, Wolney Brito, seminários desse tipo são de extrema importância por descentralizar as decisões incentivando a participação de entidades envolvidas na aplicação dos recursos e outras definições.

Brito enfatizou ainda que a Emdagro como executora da linha de assistência técnica e extensão rural no Estado, não tem medido esforços para a aplicação dos recursos como também da assistência aos pequenos e médios produtores rurais.

PLA Nº 1478

GOVERNO DE SERGIPE
SECRETARIA DE ESTADO DA FAZENDA
COMISSÃO PERMANENTE DE LICITAÇÕES

AVISO DE LICITAÇÃO

A COMISSÃO PERMANENTE DE LICITAÇÕES DA SECRETARIA DE ESTADO DA FAZENDA, designada pela Portaria nº 1953/2000, de 17 de outubro de 2000, torna público, para conhecimento dos interessados que fará realizar
a CONCORRÊNCIA Nº 01/2001 abaixo especificada, no Auditório do Edificio Sálvio Oliveira, 5º andar, na Av. Tancredo de Almeida Neves s/nº, Centro Administrativo Governador Augusto Franco, Aracaju/SE:
CONCORRÊNCIA Nº 01/2001
OBJETO : É objeto da licitação a Contratação de empresa, pessoa jurídica especializada em consultoria, ou prestação de serviços em informática, através de profissionais qualificados (Analistas, Programadores, Técnicos e Operadores), alocados para desenvolvimento e manutenção de sistemas e execução de serviços especializados de administração de banco de dados e de rede e operação de computadores, nas quantidades e características detalhadas no Anexo I - Projeto Básico deste Edital.
DATA : 05/07/2001, às 9h00.
O Texto do Edital estará disponível para consulta e informações, no 3º andar do edificio Sálvio Oliveira, Centro Administrativo Augusto Franco, de Segunda à Quinta-feira das 09h às 11h e das 15h às 17h, às sextas-feiras de 09h às 11h, pelos telefones: 216-7326(FAX) e 216-7294. Pelo e-mail cpl@sefaz.se.gov.br. ou através do site www.sefaz.se.gov.br

Aracaju, 16 maio de 2001.

Maria Sônia de Andrade Mendes
Presidente da CPL

PODER JUDICIÁRIO DO ESTADO DE SERGIPE
JUÍZO DE DIREITO DA VARA CÍVEL DA COMARCA DE ESTÂNCIA
Av. Tenente Eloy, 470 centro - Estância-SE
Tel:522-2297

CARTÓRIO DO 1º OFÍCIO
EDITAL DE LEILÃO

Dr. Valter Ribeiro Silva, Juiz de Direito da Vara da Comarca de Estância do estado de Sergipe, na forma da Lei, etc.

FAZ SABER a todos quantos, o presente EDITAL DE LEILÃO virem, ou dele conhecimento tiverem, que o Porteiro dos Auditórios deste ou quem suas vezes fizer, trará público pregão de venda e arrematação a mais der e maior lanço oferecer sobre avaliação, no dia 23/05/01, às 10 horas no Átrio do Fórum Ministro Heitor de Souza, nesta Comarca, situado a Av, Tenente 470, nesta cidade, por preço igual ou superior a avaliação, e, se não houver o 2º leilão será no dia 05.06.2001, no mesmo horário e local, referente a dos bens penhorados a empresa, PEREIRA CAPTURA COMÉRCIO DE PESCADOS LTDA, inscrito no CGC/MF nº 00.612.749/0001-90, sediado na rua Deodoro, 236, Povoado Crasto, Município de Santana Luzia do Itanhy-Se, o avalista, CARLOS PEREIRA DE OLIVEIRA, brasileiro, aposentado, inscrito no CPF 010.945.215-15, com domicilio à Rua Capitão Salomão, 300, centro, nesta a Saber: "Um barco pesqueiro com os equipamentos: 01 motor maritimo, MWM, mod.D-229/6. Cap.06 cilindros completos; 01 reversor ZF, mod, BW-40, red, 3x1, c/luva de aclopamento; 01 conj. Propulsor, composto de eixo, túnel e 01 guincho completo de carretilhas, 3 piloese, 3 tambores, pregos, tintas, naylon, cordas, chumbos, coport, óleo do marnona. Nos autos não consta qualquer ônus. Avaliação de R$ 25.000,00 (vinte cinco mil reais) em 30.04.1999. O débito no valor de R$ 95.825,61; está atualizado até 26.01.2001. Na Ação de Execução-proc.321/97, que lhe move o Banco S/A, contra Pereira Captura, Comércio de Pescados Ltda, tudo conforme o despacho de fls.60. E para que chegue a noticia a todos que os queiram arrematar, se passou presente edital, que será publicado e afixado na forma da Lei. Dado e passado nesta de Estância-Se, aos 02 de maio do ano Dois Mil e hum (2001).Eu, Filadelfo Alexandre Silva Costa, Escrivão do 1º Oficio substituto que digitei e subscrevi .

Dr. Valter Ribeiro Silva
Juiz de Direito

(Foto: Edinah Mary)

A creche começa a ser construída na Piabeta

CRECHE

Almir realizará sonho em breve

Depois que sua mãe o abandonou em uma via pública quando ainda era criança, Almir Almeida Paixão, **Almir do Picolé**, criou um sentimento pelas pessoas carentes. Há mais de dez anos ele desempenha atividades com famílias que necessitam de sua ajuda para sobreviver. Vendendo picolé pelas ruas e avenidas da cidade, Almir tem sustentado muita gente que o procura. Ele também vai para os semáforos pedir ajuda aos motoristas. Por último, o rapaz está construindo uma creche no Parque Ilza no Bairro Piabeta.

Almir do Picolé contou que a luta tem sido grande para sustentar várias famílias que sofrem com o descaso dos governantes. Resolveu fazer esse trabalho voluntariamente, depois de ser discriminado pela própria família. Sua maior vingança é fazer o bem as pessoas que ainda não venha a conhecer.

Ele disse que seu desempenho nada tem a ver com política. Falou que não recebe ajuda das autoridades competentes. Vende picolé pelas ruas e pede também nas esquinas para amenizar o sofrimento das pessoas. Em seu bairro, Almir é respeitado e ainda solicitado para doar um vale transporte, arranjar um carro para conduzir pessoas aos hospitais, enfim.

Creche - Ele ganhou um terreno que mede 442 metros quadrados, depois que deu entrevistas para as televisões, inclusive, foi notícia nacionalmente. Um empresário resolveu fazer essa caridade. Com isso, alimentou um sonho de muitos anos que Almir tinha, de poder fazer uma creche para abrigar as crianças carentes do bairro.

> "Meu objetivo é acolher os meninos desse bairro"

Muito contente, Almir do Picolé disse que a creche vai manter inicialmente dez crianças. Com o passar do tempo, ela vai crescendo e muitas delas serão abrigadas. "Meu objetivo é acolher os meninos desse bairro", disse Almir, informando que a previsão para o término da construção é para o mês de outubro, justamente no Dia das Crianças.

Tobias Barreto tem novos hidrômetros

As substituições dos hidrômetros no município de Tobias Barreto, já começaram e em apenas dois meses, mil medidores foram instalados, a média é de 100 hidrômetros por dia. A melhoria da qualidade dos serviços, é atribuída a posição do governador Albano Franco de profissionalizar a administração dos municípios, colocando técnicos para dirigir essas empresas, que está se traduzindo em benefícios para a população.

De acordo com o presidente da Companhia de Saneamento de Sergipe (DESO), Gilmar Mendes, essas substituições são necessárias, devido o desvio da adutora que vinha sido feita pelos produtores rurais local. "Como essas ligações clandestinas estão fora da jurisdição do promotor, a situação se agravava causando a sede no município", explica.

Gilmar Mendes informou que essas ações fazem parte do Programa de Desenvolvimento Institucional da DESO, que tem a parceria do governo, e que já foram realizados também em Arauá e Propriá.

Jornada de Pediatria acontecerá este mês

Com o objetivo de promover o aprofundamento de conhecimentos e troca de experiências na Área de Saúde do Neonato a UCA (Urgência da Criança e do Adolescente) com o apoio da Sociedade Sergipana de Pediatria, farão realizar no período de 31/05 a 02/06/2001 a VI Jornada de Pediatria da UCA. O evento terá lugar no auditório do Hospital Gov. João Alves Filho, com uma programação interessante e extremamente útil à maioria dos pediatras.

Temas de interesse atuais como: Ventilação do Recém-Nascido, Metodologia Bebê-Canguru e a Assistência Perinatal, Abordagem do RN com Infecção Congênita, Nutrição do RN Pretermo, Infecção na UTIN, serão apresentados e discutidos por professores reconhecidos por sua vasta experiência, de diferentes regiões do país. Confirmaram suas presenças: Prof. Dr. Francisco Eulógio Martinez da FMRP/USP, Prof. Dr. César Coelho Xavier da UFMG, Profª Drª. Lícia Maria Oliveira Moreira da UFBA.

A solenidade de abertura acontecerá no próximo dia 31, às 20:00h, no auditório do Hospital Gov. João Alves Filho, quando será proferida a conferência: "Tecnologia e Humanização da Assistência Neonatal", pelo Prof. Dr. Francisco Eulógio Martinez, seguindo-se o coquetel de confraternização.

Informações na UCA - tel.: 211-1344 e Sociedade Sergipana de Pediatria tel.: 214-3940.

PLENÁRIO GS

Diógenes Brayner

Convenção

A grande dúvida, agora, dentro do PMDB, é saber se o ex-prefeito Jackson Barreto e seu grupo participarão da convenção regional do partido, no próximo domingo.

• Nos bastidores alguns pemedebistas estão trabalhando para que Jackson não deixe de comparecer, embora a perspectiva é a de que ele estará ausente.

Esvaziamento

Na opinião de alguns políticos, a tentativa de esvaziamento do vice-governador Benedito Figueiredo, é pior para o ex-prefeito Jackson Barreto.

• Outros consideram que é exatamente o contrário. Sem Jackson Barreto, Benedito Figueiredo jamais pensará em disputar o Governo do Estado, principalmente com a desincompatibilização.

Compromisso

O vice-governador Benedito Figueiredo já declarou a alguns aliados que o seu compromisso com Albano Franco é apoiá-lo na disputa pelo Senado.

• Isso quer dizer que Benedito, caso não seja candidato a governador, pode apoiar outro nome para sucedê-lo, mesmo que não agrade a Albano Franco.

Novo partido

Nos bastidores corre a informação de que o ex-prefeito Jackson Barreto e o ex-prefeito João Augusto Gama deixam o PMDB e ingressam no Partido dos Trabalhadores.

• Dentro do PT há uma reação a isso e o pessoal ligado a Jackson garante que ele só vai para um partido que tenha o comando do Diretório. Aparentemente não há sigla disponível...

As razões

O principal motivo da insatisfação de Jackson Barreto com Benedito Figueiredo é que o vice quer a presidência do PMDB para manter o partido vinculado a Albano Franco.

• Jackson Barreto defende uma separação política, porque acha que em 1998 cometeu um grande equívoco por coligar-se com o governador. Ainda hoje paga por isso...

Presidência

Para o deputado federal Jorge Alberto (PMDB) o que "corroborou para o fortalecimento do Benedito Figueiredo dentro do partido foi o fato dele ser vice-governador e assumir o Governo do Estado em 2002".

• O parlamentar reconhece que Benedito Figueiredo foi democrático na escolha da chapa, porque a compôs com todos os segmentos que integram o PMDB.

Densidade

Jorge Alberto também acha que o PMDB é uma sigla que não comporta donos e que precisa de densidade eleitoral para aumentar os seus quadros.

• Admite que a participação de todos os setores na Diretório Regional é uma característica de um partido abrangente, que não se apega a uma liderança única.

Ministério

O deputado federal Jorge Alberto (PMDB) informou, terça-feira à noite, que ainda não havia qualquer definição quanto à escolha do novo ministro da Integração Nacional.

• Acrescentou que a indicação do nome que substituiria o ministro demitido só deveria sair na próxima semana, depois da convenção que o PMDB realiza em todo o Estado.

Caminhos naturais

A sucessão estadual, embora ainda muito distante para ser discutida de forma mais aberta e concreta, é assunto principal nas reuniões políticas entre lideranças de Sergipe. Todos trabalham com vistas às eleições majoritárias e proporcionais de outubro do próximo ano. Faz-se mil conjecturas em relação aos novos blocos que se formarão. Os acordos começarão a tomar forma a partir de setembro, quando termina o prazo para definições partidárias e se detectará a tendência daqueles que influenciam diretamente para os entendimentos que resultarão na indicação dos candidatos ao Governo e ao Senado. Até lá, qualquer anúncio de coligação não passará de mera especulação, geralmente desmentida por aqueles que comandam o processo.

• Quem analisa o atual esquema político que predomina em Sergipe, desde 1990, percebe-se, com facilidade, que embora estejam eventualmente separados, o governador Albano Franco (PSDB) e o ex-governador João Alves Filho (PFL), têm discordância comportamentais, mas ideologicamente não se atritam. Os interesses são convergentes e embora os dois se mantenham distantes e sequer se comuniquem, eles seguem a mesma trilha em termos de política estadual. A oposição pefelista ao Governo do Estado é branda e na maioria das vezes comunga dos mesmos interesses. Basta citar como exemplo as eleições para presidente da Assembléia Legislativa e da Câmara Municipal, onde PFL e PSDB sempre defenderam os mesmos nomes e influenciaram nas escolhas. O mesmo aconteceu no recente episódio do PTB, onde tanto João quanto Albano tentaram deixar o partido em mãos de outros políticos, que não fosse o deputado federal Sérgio Reis.

• Nas decisões administrativas, o PFL não exerce uma oposição radical e determinantemente contra. Vota de acordo com a consciência partidária, que geralmente coincide com a do PSDB. No aspecto eleitoral João Alves Filho e Albano Franco estão separados em razão de um acordo inesperado feito pelo governador com o ex-prefeito Jackson Barreto, em 1998, quando, na véspera, tudo já estava fechado com o ex-governador. Pelo que se houve, dentro do PSDB e do PFL, os dois podem ter um relacionamento pacífico no próximo ano. Tanto que junto às lideranças mais expressivas do Estado, principalmente no interior, a maioria anuncia que tem compromissos com Albano Franco para elegê-lo ao Senado, mas para o Governo o voto é de João Alves. Tudo isso é fruto de um casamento político que se fixou, apesar da convivência em casos diferentes, sem que um admita que ainda mantenha alguma ligação com o outro.

• É verdade que tanto o governador Albano Franco quanto o ex-governador João Alves Filho desfaçam qualquer tentativa de entendimento. Até nisso os dois concordam. Acham que a palavra acordão está desgastadas e que o retorno ao mesmo palanque enfraquece a chapa, tem o descrédito do eleitorado e dá o melhor discurso para as oposições. Mas, intimamente, sabem que há uma identificação entre ambos, que contam com uma votação expressiva no interior e que formam uma chapa forte para disputar o pleito, desde que não estejam dentro de um esquema político declarado. O desembargador Pascoal Nabuco mantém as conversações para uni-los e na quarta-feira da semana passada, em um almoço reservado na casa do governador Albano Franco, se tratou do processo sucessório, na presença de um dos membros do PFL.

• Nada que se fechasse qualquer coisa. Apenas conversa sem compromissos...

• É possível que intimamente o governador Albano Franco não deseje ter como sucessor o engenheiro João Alves Filho. Da mesma forma, e com a mesma expressão, nota-se que o ex-governador daria tudo para não ver Albano retornando ao Congresso Nacional. Mas se trata de um questão eleitoral em que os dois estão em pré campanha e desejam eleger-se. João não vai hostilizar Albano, desde que sua candidatura ao Senado não comprometa a disputa pelo Governo. A recíproca é verdadeira, tanto que Albano fará vista grossa para a candidatura de João, caso ela não seja obstáculo à sua eleição ao Senado. Haverá um "faz de conta que não apoio e estou contra", porque no fundo as lideranças que estão ao lado dos dois navegam no mesmo barco e são influentes nas decisões eleitorais. Evidente que até a oficialização do pleito", em 2002, muitas águas vão rolar, mas dificilmente esse relacionamento intrigado entre Albano e João continuará até o final, porque essa é a tendência natural de quem teve desentendimento eleitoral, mas manteve o mesmo pensamento ideológico.

Extinção

Ontem, entretanto, informou-se que estava sobre a mesa do presidente FHC um documento que extinguia o Ministério da Integração Nacional e que poderia ser assinado a qualquer momento.

• As atribuições do Ministério em extinção seriam distribuídas entre os Ministérios do Planejamento e do Meio Ambiente e com a Secretaria do Desenvolvimento Urbano.

Unidade

O prefeito de Nossa Senhora do Socorro, José Franco (PPS), reconhece que é preciso unir o partido, respeitando o ideal de cada um e trabalhar muito para fortalecê-lo.

• Acha que o PPS é um partido que evoluiu muito e não se trata de uma sigla de aluguel. "Estou muito feliz no nosso partido", disse.

Carisma

José Franco adverte que é preciso muito cuidado na escolha de candidatos ao Governo e Senado, porque "hoje, para ganhar uma eleição, é preciso carisma e trabalho".

• Reconhece que as pessoas querem ter emprego e viver com dignidade e mostra que o assistencialismo não tem mais sentido: "o eleitor já sabe que ele só acontece durante o período das eleições".

Bombeiro

O prefeito de Lagarto, Jerônimo Reis (PSDB), está servindo de bombeiro para apagar as chamas que ardem entre o prefeito Marcelo Déda e o advogado João Fontes (ambos do PT).

• *Jerônimo ligou para* Marcelo Déda para que contorne o problema e converse com João. Déda, mas calmo, disse que o advogado entrou em sua vida pessoal.

Telefonema

Ontem, pela manhã, o presidente da SMTT, Henrique Luduvice, ligou para João Fontes e lhe passou informações sobre os parquímetros e os calçadões do centro comercial.

• Luduvice, inclusive, acatou algumas sugestões de João Fontes e disse que vai consultar o setor jurídico da SMTT, para colocá-las - ou não - em prática.

Responsável

O advogado João Fontes disse, ontem, que também se acha responsável pela administração municipal, porque sempre foi eleitor de Marcelo Deda e batalhou para que ele saísse candidato. Acrescentou que continua torcendo por um bom trabalho em Aracaju.

No campo pessoal, João Fontes diz que tem um carinho muito especial por Marcelo Déda, além de uma admiração pelo seu trabalho e postura política. Considerou o prefeito como o mais preparado para promover as mudanças políticas em Sergipe.

Transporte

Diante do que vem sendo divulgado por setores da imprensa sobre as questões que existiam dentro da SMTT nas administrações anteriores, seria muito importante que os vereadores apurassem tudo minuciosamente e comprovassem a existência ou não da "bolsa Nasaq".

Essa apuração poderia ser feita através da instalação de uma Comissão Parlamentar de Inquérito (CPI) ou de qualquer outra investigação mais profunda, para que toda essa história seja, enfim, passada a limpo.

Encontro

Todas as segundas-feiras, à noite, no Conselho Regional de Economia (Corecon) um grupo que discute a política econômica e administrativa de Sergipe se reune avaliar e debater as questões e fatos que estão acontecendo no momento.

Na reunião de segunda-feira passada, todos acharam que o prefeito Marcelo Déda deveria divulgar mais o que está fazendo e noticiar o que vem encontrando na Prefeitura. É bom salientar que dificilmente o grupo é unânime em suas questões.

É FOGO

• **Na opinião da maioria petista, se o prefeito Marcelo Déda entrar num projeto articulado pelo governador Albano Franco, vai "quebrar a cara" e se transformar em um novo Jackson Barreto.**

• O próprio Marcelo Déda já citou que não se deixa seduzir pelo canto do cisne e lembrou que outras lideranças se perderam a mudar sua postura políticas.

• **O vice-presidente da Assembléia Legislativa, deputado Marcos Franco (PMDB), tem visita marcada ao prefeito Marcelo Déda.**

• O prefeito de Lagarto, Jerônimo Reis, deve se transferir para o PTB em setembro próximo e vem conversando com setores progressistas.

• **Jerônimo, entretanto, deixa bem claro que tem compromisso em apoiar a candidatura do governador Albano Franco ao Senado Federal.**

• Pode ser temporário o relacionamento do PTB com o PPS. Tudo depende das candidaturas a presidente da República de Lula e Ciro Gomes.

• **O ex-prefeito de Aracaju, João Augusto Gama, viaja aos Estados Unidos, onde passa três meses, para participar de um curso sobre administração pública.**

• João Augusto Gama condenou o registro da chapa por Benedito Figueiredo e trabalha para ser candidato ao Governo. Tem o apoio de Jackson Barreto.

• **Quem também deve ingressar no PTB é o deputado estadual Joaldo Barbosa (PSDB), que hoje defende mudanças avançadas na política sergipana.**

• Diretores do Banese negam qualquer movimento para privatização de qualquer banco que esteja bem e dê lucro. O Banese tem hoje uma posição privilegiada...

• **A deputada Susana Azevedo está insatisfeita com o PPS e pode trocar de sigla. Não consegue se dar bem com o deputado federal Ivan Paixão.**

• Susana é um bom quadro político partidário e vem sendo "paquerada" por outros partidos fortes em Sergipe. Até o momento não tem decisão firmada.

• **A Assembléia Legislativa não terá sessão plenária hoje, porque as caixas d'água serão esvaziadas para conserto. Estão com vazamento...**

APAGÃO

Iluminação pública cortada em 35%

A partir de hoje será suspenso atendimento a estádios esportivos durante à noite

Brasília (AE) - O governo antecipou para hoje a aplicação de uma parcela do programa de racionamento de energia elétrica, ao determinar os primeiros cortes de energia elétrica no País. A decisão inclui a redução do fornecimento de eletricidade para a iluminação pública em 35% e a suspensão completa do atendimento a estádios esportivos - inclusive partidas de futebol - no período noturno. As medidas valerão apenas para as regiões Sudeste, Centro-Oeste e Nordeste.

Essa decisão já atingiu a programação da Copa do Brasil de Futebol, que havia agendado inicialmente para hoje, às 20h30, a partida entre o Corinthians e Atlético-PR, no Pacaembu, em São Paulo. "A sociedade pode viver sem assistir a jogos de futebol à noite", afirmou Euclides Scalco, um dos coordenadores da (CGCE) e presidente da Itaipu Binacional.

Essas medidas fazem parte de um conjunto de seis tópicos da primeira resolução baixada pela CGCE - o chamado "ministério do apagão".

O texto, que teve de ser reescrito na tarde de ontem, deverá constar da edição de hoje do Diário Oficial da União. Seus termos, entretanto, constituem apenas uma parte da proposta de racionamento de energia, que a CGCE deverá concluir e apresentar ao País na sexta-feira.

Em princípio, o governo deverá impor o corte de 20% no consumo das três regiões. Essa meta deverá ser atingida com os apagões, associados ou não à definição de cotas de redução do uso de eletricidade para os diferentes tipos de consumidores. Segundo Scalco, os cortes que começam amanhã poderão eliminar os apagões generalizados.

Conforme ele, a Companhia Energética de Brasília (CEB) já constatou redução de 5% no consumo de energia no Distrito Federal em maio.

"Acreditamos que o corte de energia possa ser evitado. É melhor isso que apagões nas residências", declarou. "Essas medidas valerão até que os níveis de água dos reservatórios das hidrelétricas estejam recuperados."

A resolução número 1 proíbe, a partir de hoje, novas ligações elétricas pelas distribuidoras de energia, com exceção das que visam atender a residências e áreas rurais, e o atendimento a novos pedidos de elevação de carga de consumo. Essas medidas, portanto, deverão atingir diretamente a indústria o comércio, a construção civil e a prestação de serviços, desde que empresas desses setores não tenham firmado contratos até ontem.

O texto prevê a suspensão do fornecimento provisório de energia para shows e espetáculos realizados a partir das 18 horas em lugares abertos - como os circos, parques de diversão e até festas juninas. A mesma decisão foi tomada para a iluminação noturna com finalidade ornamental e de propaganda como, por exemplo, a iluminação de fachadas de edifícios públicos, de monumentos, de chafarizes e de outdoors.

> "A sociedade pode viver sem assistir a jogos de futebol à noite"

"É melhor fechar uma Votorantim ou um circo?", disse Scalco, ao ser questionado sobre a razão dessa iniciativa.

Em princípio, a CGCE abre a possibilidade de analisar dúvidas ou de solucionar casos não previstos diretamente na resolução. Um dos que já foram agendados diz respeito aos jogos diurnos em locais fechados, como o Ginásio do Ibirapuera. Segundo Scalco, a questão será ainda analisada tecnicamente.

A CGCE deverá deixar claro, na sexta-feira, que a responsabilidade por esses cortes recairá sobre as distribuidoras de energia. Serão definidas punições para o descumprimento da resolução. De acordo com Wilson Ferreira Júnior, presidente da Companhia Paulista de Força e Luz (CPFL), os cortes impostos hoje são "aceitáveis". Em seus cálculos preliminares, a redução do fornecimento de eletricidade para a iluminação pública deverá levar a distribuidora a desligar uma em cada três lâmpadas das vias urbanas.

O texto divulgado ontem foi a primeira decisão tomada individualmente pelo ministro Pedro Parente, que assumiu a CGCE. Esse poder de decidir antes da apreciação dos demais membros da câmara foi conferido a Parente por medida provisória publicada ontem no DOU. Também foi a primeira decisão extensiva à maior parte dos consumidores do País.

O governo editou no DOU um decreto que regulamentou a redução do consumo de energia no setor público federal. A decisão impôs a diminuição de 15% em maio, em comparação com o mesmo mês de 2000. Em junho, essa queda terá de ser de 25%. De julho a março de 2002, essa redução será de 35%.

IR

Receita intima 7 mil suspeitos de desvios

Brasília (AE) - A Receita Federal já intimou cerca de 7.000 contribuintes, entre pessoas físicas e jurídicas, a prestar esclarecimentos sobre distorções entre o que foi declarado no ajuste anual de renda e os dados da Contribuição Provisória sobre Movimentação Financeira (CPMF). Todos terão de apresentar ao Fisco os dados sobre suas contas bancárias, que serão conferidos com os fornecidos pelas instituições financeiras.

Do total de pessoas intimadas, a Receita já solicitou diretamente aos bancos informações de aproximadamente 1.000 contribuintes, segundo técnicos do órgão.

O secretário da Receita Federal, Everardo Maciel, não quis confirmar o número de sigilos bancários quebrados, mas afirmou que durante o cruzamento de dados foram encontradas informações inacreditáveis sobre a situação fiscal desses contribuintes. Everardo participou ontem (16) de audiência pública sobre a correção da tabela do Imposto de Renda na Comissão Mista de Finanças e Tributação e do Orçamento da Câmara.

Desde o início deste ano, o Congresso Nacional delegou poderes ao Fisco para fiscalizar os contribuintes com base nos dados da CPMF que a Receita recebe trimestralmente das instituições financeiras. Segundo o secretário, foi encontrado um Cadastro de Pessoa Física (CPF) de Brasília sob a inscrição 999.777.888. O documento falso poderia facilitar a sonegação de impostos. "Isso não é sonegação, já passa a ser deboche", afirmou. Everardo aos deputados presentes.

O secretário citou ainda o caso de uma pessoa com renda considerada alta que usou a sogra - uma idosa de 90 anos - como "laranja", colocando seu nome e CPF na declaração do Imposto de Renda para que seus rendimentos pudessem ser considerados isentos. A senhora foi intimada pela Receita para explicar o ajuste e o caso foi descoberto. "Isso já se encontra no departamento do pitoresco", ressaltou.

Durante a audiência pública, Everardo fez questão de frisar que o alvo da cobrança de impostos é quem pode e deve pagá-los. "Cobro impostos sobretudo de quem efetivamente tem, não vou atrás de camelôs", afirmou. "O que mais se fez em termos de fiscalização foi no mercado financeiro, e é esse o meu alvo."

Itamar ameaça rever dívida com a União

Perdões (MG) - O governador de Minas, Itamar Franco (PMDB), ameaçou ontem enviar carta ao governo federal, pedindo a revisão da dívida do Estado com a União em razão do racionamento de energia, cujas medidas deverão ser anunciadas na sexta-feira (18). De acordo com o governador, não é possível que os "Estados vejam a sua própria economia reduzida pela imprevidência do governo federal".

"Não queremos pagar mais os R$ 120 milhões do serviço da dívida do governo de Minas com a União, se a economia brasileira entrar em débâcle (decadência, em francês)", disse.

Itamar Franco afirmou que, se o governo federal pode refazer as suas contas, Minas Gerais também terá de refazer suas contas "para evitar que o povo seja mais sacrificado". Perguntado se se tratava de mais uma decretação de moratória, o governador ressaltou que assim como o governo federal verá a sua capacidade de pagamento reduzida e terá de rever o orçamento, "o governo estadual terá de rever dentro do orçamento a capacidade de pagamento da dívida junto à União".

Itamar aproveitou a solenidade de desvio do Rio Grande em Perdões, sul do Estado, para a construção da Usina de Funil, para provocar mais uma vez o governo Fernanddo henrrique Cardoso. Conforme o governador, enquanto o governo mineiro está investindo em obras que ampliam a geração de energia no Estado, "lá no Planalto, em alguma sala possivelmente acesa, mentes escuras estão decidindo o que fazer com o sistema energético brasileiro".

Para o governador, não adianta dizer que o presidente foi surpreendido com a situação de uma crise energética, já que "um presidente da República não pode ser surpreendido com as situações que envolvem o seu dia-a-dia e é para isso que ele tem auxiliares competentes". Segundo Franco, caso a Presidência não tenha auxiliares competentes, "o presidente deveria chamá-los à razão e até agora não o fez", disse. "Se não o fez é porque os auxiliares já haviam dito o que aconteceria", concluiu.

Centrais apresentam propostas

Brasília (AE) - As três principais centrais sindicais do País apresentaram ontem diferentes propostas de redução da jornada semanal de trabalho à Câmara de Gestão da Crise de Energia (CGCE), como meio de minimizar o impacto do racionamento de eletricidade nas taxas de desemprego. Saíram da reunião com o ministro Pedro Parente, presidente da CGCE, sem o aval à reivindicação e ainda com versões distintas sobre as medidas que o governo deverá adotar depois de amanhã para diminuir o consumo de energia no País.

A Força Sindical e a Confederação Geral do Trabalho (CGT) entregaram a Parente uma proposta conjunta com 11 tópicos, entre os quais a redução da jornada de trabalho para 40 horas semanais. A medida, segundo os cálculos da entidade, viabilizaria quedas de 4,3% no consumo de energia da indústria e de 2,5%, no caso do comércio.

A Central Única dos Trabalhadores (CUT) pediu ao governo a diminuição de 10% da jornada semanal de todas as categorias profissionais. Mas agregou a reivindicação de que seja mantida a estabilidade de emprego enquanto permanecer a situação de crise energética.

Ao deixar o Palácio do Planalto, o presidente da CUT, João Felício, declarou que Parente não havia "sinalizado com nenhuma das medidas" do pacote de racionalização de energia, nem mesmo com alguma iniciativa destinada a reduzir impactos no emprego. "O ministro disse apenas que as medidas vão sair na sexta-feira." O presidente da Força Sindical, Paulo Pereira da Silva, o Paulinho, saiu com versão diferente.

Conforme informou o sindicalista, o governo decidiu desonerar as lâmpadas fluorescentes do Imposto de Importação e do Imposto sobre Produtos Industrializados. Também indicou que haverá um plano de investimentos na geração de energia para médio e longo prazos. Ele ainda antecipou que o governo adotaria medidas de restrição da iluminação pública-medida anunciada hoje e que será aplicada a partir de amanhã.

O deputado Aloísio Mercadante (PT-SP) também preparou uma proposta alternativa, para evitar os apagões. Ele sugere que o governo estabeleça feriados regionais e rotativos, de preferência nas segundas e sextas-feiras. Uma das vantagens da medida seria induzir a um deslocamento das pessoas das grandes cidades para os municípios menores - movimento típico de feriados prolongados. Conforme informou, a iniciativa foi adotada pelo Japão e é "viável".

Técnicos da ONS consideraram que a proposta de Mercadante faz sentido porque o consumo de eletricidade nos feriados costuma ser bem mais baixo, semelhante ao dos domingos. Nas regiões Sudeste e Centro-Oeste, o consumo nos domingos de inverno equivale a 77% de um dia normal e nos de verão, a 84%.

Mercadante lembra que a medida seria extensiva à indústria e ao comércio. "Como o racionamento de energia provocará uma queda na atividade econômica, é melhor que isso ocorra de forma menos traumática para o consumidor", defendeu. O deputado pretende apresentar essa proposta a uma câmara paralela, que será criada pelos partidos de oposição e por técnicos de sindicatos e professores universitários ligados à área.

Tabela não será corrigida

Brasília(AE) - A tabela que estipula limites de isenção e de dedução do Imposto de Renda da Pessoa Física deve ser alterada em algum momento, mas não agora. A afirmação foi feita ontem pelo secretário da Receita Federal, Everardo Maciel, durante audiência pública na Comissão Mista de Finanças e Tributação e do Orçamento da Câmara dos Deputados. Em um exercício hipotético, Everardo condicionou indiretamente a correção da tabela à necessidade de aumentar a alíquota máxima sobre os rendimentos da pessoa física de 27,5% para 35% para compensar a perda de receitas.

Se a tabela fosse corrigida em 28,4%, como previsto no projeto do deputado Paulo Hartung (PPS-ES), a perda de receitas seria de R$ 3,3 bilhões ao ano, e o número de contribuintes cairia em 1,3 milhão. Com a alíquota maior, também haveria perda porém, menor: R$ 600 milhões. Em outra simulação apresentada pelo secretário, com uma correção de 36,2% (inflação medida pelo IPC-A entre 1996 e 2000), a queda da arrecadação seria de R$ 4 bilhões. Ao elevar a alíquota para 35%, entrariam a menos no caixa da Receita R$ 1,5 bilhão.

"O quadro atual requer absoluta prudência no que está relacionado à construção e manutenção do equilíbrio fiscal", afirmou. Everardo ressaltou que, em 2002, o governo perderia R$ 9 bilhões com o fim da Contribuição Provisória sobre Movimentação Financeira (CPMF). O governo pensa em tornar essa contribuição permanente, mas ainda não está definido.

De acordo com o secretário, a carga tributária do País é dada pelo seu nível de despesas e pela necessidade de se fazer um superávit primário (receitas menos despesas sem contabilizar pagamento de juros) estabelecido na Lei de Diretrizes Orçamentárias (LDO). Com isso, afirmou, não é possível pensar numa redução de receitas que não seja compensada de alguma forma.

O secretário deu alguns exemplos de compensação que poderiam ser prejudiciais para a economia, como a elevação dos impostos para as empresas. "O Imposto de Renda da Pessoa Jurídica e a Contribuição Social sobre o Lucro Líquido já têm alíquotas que somadas são de 34%." Segundo ele, se essas alíquotas fossem elevadas poderiam criar um descompasso com outros países do mundo, o que levaria a um desestímulo ao investimento estrangeiro no Brasil. O que significa dizer que, se o Brasil tiver um imposto maior, os estrangeiros acabarão investindo em países que têm alíquotas menores de tributos.

Na abertura da audiência pública, Everardo fez um discurso contra o desejo de que a correção monetária seja instituída novamente, principalmente quando se trata da tabela do Imposto de Renda. Segundo ele, a reintrodução da correção monetária é a possibilidade concreta de trazer, por via oblíqua, a inflação de volta. "A correção monetária deveria ser extinguida do vocabulário político e econômico deste País, pois ela alimenta a inflação, que é o imposto mais perverso, injusto e extorsivo de que se tem notícia", ressaltou.

Rio não vai cumprir determinação

Rio (AE) - Os serviços públicos essenciais do Rio não serão submetidos a um possível apagão, sob ameaça de as concessionárias do setor elétrico serem processadas pelo Estado. A decisão foi anunciada ontem pelo secretário estadual de Energia, Wagner Victer, diante de representantes da Light e da Cerj e de todas as secretarias estaduais. "Não podemos permitir que serviços essenciais para a população sejam prejudicados pelo despreparo do governo federal. Um plano desse tipo deve ser feito com um ano e meio de antecedência. Alertamos para o problema em 1999, mas fui chamado de alarmista e profeta do apocalipse", criticou o secretário.

Os serviços preservados serão hospitais públicos, clínicas, casas de saúde e laboratórios farmacêuticos públicos; delegacias e batalhões da PM; presídios e casas de custódia; Corpo de Bombeiros e Defesa Civil; iluminação pública; centrais de manobra e elevatórias de abastecimento de água; trens e metrô; e prédios centrais da administração de serviços públicos essenciais. A rede de educação não foi incluída.

Privatização - Segundo Victer, o ministro da Casa Civil, Pedro Parente, presidente da Comissão de Gestão da Crise de Energia Elétrica (GCE), foi informado sobre a decisão no domingo. O governo do Estado sugeriu a liberação para investimentos em Furnas, emperrados por questões relativas ao processo de privatização. Victer afirmou que a privatização do setor elétrico rendeu aos cofres públicos federais US$ 30 bilhões, dinheiro suficiente para a construção de 120 usinas termoelétricas, capazes de produzir energia equivalente a quatro usinas do tamanho de Itaipu, o que solucionaria a questão energética.

O presidente do Proderj (órgão responsável pelo processamento de dados), Fernando Pelegrino, alertou para o risco de todos os sistemas que dependem da internet serem desligados, o que impediria o pagamento de cerca de 300 mil funcionários e retiraria do ar 110 serviços.

Câmara anuncia medidas de contenção

Brasília (AE) - Um dos críticos da privatização do setor elétrico, o presidente da Câmara, Aécio Neves (MG), anunciou ontem a criação de uma comissão especial mista para discutir a crise no setor elétrico. O grupo de trabalho poderá ser instalado hoje, com a participação dos membros da Comissão de Minas e Energia da Câmara, e deverá convidar ministros, empresários e especialistas para encontrar alternativas que reduzam o impacto do desabastecimento iminente. "Essa comissão não é contra esse ou aquele, é a favor da população", avisou o deputado, frisando que não pretende dar palco para críticas ao Palácio do Planalto. "Este problema só será superado se houver solidariedade entre todos".

Segundo ele, a comissão mista tem poder político para sugerir medidas e cobrar ação do governo. Aécio, entretanto, tentou desassociar sua iniciativa dos esforços feitos pelo Planalto para impedir que fosse criada uma Comissão Parlamentar de Inquérito (CPI) para apurar os motivos que levaram à crise no setor elétrico. Batizada como CPI do Apagão pelos partidos de oposição, a comissão foi abortada antes mesmo de ser instalada. "Uma CPI só nasce com fato determinado e assinaturas, nós já superamos essa questão", disse o presidente da Câmara. "O objetivo agora é trazer alternativas para o consumidor e para o País encontrar um caminho adequado para contornar o problema".

PROGRESSO
TRANSPORTANDO VIDAS COM CARINHO
VIAÇÃO PROGRESSO LTDA. Telefax: (0xx) 79 241-2993
Av. Marechal Rondon, 956 - CEP 49.080-170 - Aracaju/Sergipe
progresso@infonet.com.br

FRAUDE NO SENADO

Relator recomenda cassação de ACM

Paulo Souto, da tropa de choque de ACM, consegue adiar votação para a 4ª feira

(Foto: Antonio Cruz/Abr)

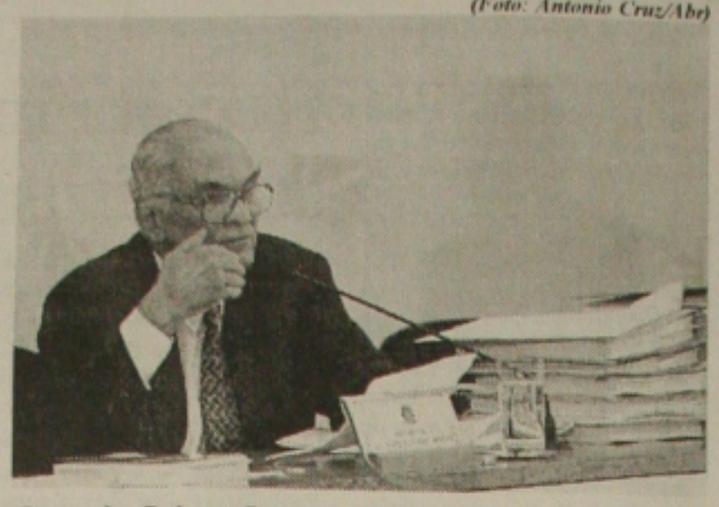

O senador Roberto Saturnino durante leitura do relatório

Brasília (AE) - Em tumultuada e tensa sessão no Conselho de Ética e Decoro Parlamentar do Senado, o senador Roberto Saturnino Braga (PSB-RJ) pediu ontem a abertura do processo de cassação contra os senadores Antonio Carlos Magalhães (PFL-BA) e José Roberto Arruda (sem partido-DF) por "prática de atos contrários à ética e ao decoro parlamentar".

Braga baseou todo o relatório no fato de os dois senadores terem mentido, causando graves danos à imagem do Senado junto à opinião pública. O relator também destacou o fato de Arruda e ACM terem sido "omissos" e "negligentes" na falta de providências na questão da violação do painel.

Com pedido de vistas do senador Paulo Souto (PFL-BA), a votação do do relatório de Braga foi adiada para o dia 23, às 10 horas. Apesar da polêmica, o presidente do Conselho de Ética e Decoro Parlamentar do Senado, Ramez Tebet (PMDB-MS), decidiu que o voto dos senadores será aberto.

"Ninguém fez a questão de ordem na hora certa. Agora, não adianta questionar porque já decidi pelo voto aberto", disse ele. A decisão de Tebet contraria os defensores de ACM e Arruda, que contavam com o sigilo do voto para negociar com indecisos. Na prática, a medida constrange os que tendem a apoiar os acusados, uma vez que a sessão será transmitida pelas emissoras de rádio e televisão, permitindo que a população acompanhe a forma como cada um votará.

Como depois do voto do relator, reacendeu o sentimento de necessidade de punição entre os senadores, aumentou também a expectativa de renúncia de ACM e Arruda. Essa decisão tem de ser tomada até a próxima semana, antes de o processo ser instaurado na Mesa Diretora do Senado. Até hoje à noite, os dois evitavam assumir publicamente a possibilidade.

O senador baiano, por exemplo, negou uma entrevista gravada e transmitida por uma rede de TV na qual confirmava a disposição de deixar o Senado. Na entrevista, ele afirmou que a Bahia não poderia perder o representante no Congresso e que tem chances de concorrer a governador.

No esforço de evitar a cassação de ACM, os aliados dele entraram com a estratégia de fazer um voto em separado. Na prática, significa apresentar um novo relatório, que poderá ser acompanhado ou não pelos integrantes do Conselho de Ética e Decoro Parlamentar. Nele, os aliados carlistas proporão uma pena mais branda do que a cassação: uma suspensão temporária de mandato, possivelmente, por 90 dias. O voto está sendo elaborado com a ajuda dos advogados Márcio Thomaz Bastos e Luiz Vicente Cernichiaro. O autor formal do voto separado foi Paulo Souto. "Essa é uma peça (o relatório) de condenação", afirmou Bastos.

A votação na próxima semana deverá ser aberta, contrariando os acusados

Em 31 páginas, Braga apresentou um histórico de todo o processo, apontou as dúvidas que permanecem e, diplomaticamente, acusou ACM e Arruda de quebra de decoro, crime que deve ser punido com a cassação. Ele destacou também que a verdade integral ainda não foi revelada. "Como subsistem contradições não resolvidas entre os depoimentos dos dois senadores, há indícios de que a verdade plena e cabal ainda está por ser desvendada", afirmou ele. "Finalmente, que deste processo resultou patente a existência de indícios bastantes de prática de atos contrários à ética e ao decoro parlamentar, de modo a justificar a abertura de processo de cassação."

Braga reiterou no relatório a preocupação com a "falta da verdade" que manchou a imagem e a credibilidade do Congresso diante da sociedade. Segundo ele, os políticos têm "compromisso com a verdade, um dos mandamentos que sustentam as relações de convivência entre as pessoas". "Sem veracidade, não há boa-fé, nem confiança recíproca", disse o relator, lembrando que, apesar da confissão, a mentira de ACM e Arruda "ficará registrada nos anais" do Senado. Ressaltou também que a preservação da credibilidade depende do procedimento que será tomado pelos parlamentares.

Aliviado depois de anunciar a conclusão do relatório, Braga confessou ter cumprido o dever. "Meu pensamento é de missão cumprida. Mas ainda falta o voto em separado (pedido por Paulo Souto, que deverá ser votado no dia 23)", afirmou. "Estou aliviado", afirmou. Tebet está preocupado com as questões que serão discutidas no dia da votação. Na opinião dele, Arruda, que é titular do Conselho de Ética e Decoro, tem direito de votar, mas deveria se sentir impedido de o fazer. De qualquer maneira, o assunto será definido na próxima reunião.

Apesar da aparente tranquilidade de Tebet, a determinação dele em defender o voto aberto deflagrou uma grande discussão em plenário. O senador Waldeck Ornélas (PFL-BA), outro ferrenho aliado de ACM, anunciou que recorrerá ao Supremo Tribunal Federal (STF). Em contrapartida, Tebet disse que era o seu direito fazer isso e avisou que a sessão só será secreta na segunda fase de votação no Conselho de Ética, quando e se a Mesa Diretora do Senado acolher o voto de Braga pela cassação dos dois senadores.

"Estamos estudando para ver como recorrer ao Supremo", afirmou Bastos, que trabalha para derrubar o parecer de Braga cumprida. Mas ainda falta o

Presidente da Aneel será demitido

Brasília (AE) - A franca surpresa do Palácio do Planalto diante da gravidade da crise no setor elétrico tem sustentado rumores de que o governo estaria articulando, em silêncio, o afastamento do presidente da Agência Nacional de Energia Elétrica (Aneel), José Mário Abdo.

Setores do meio político e interlocutores do presidente Fernando Henrique Cardoso dão como certa a substituição do presidente da agência e já especulam eventuais nomes para ocupar o seu posto. Professor aposentado da Universidade Federal de Minas Gerais (UFMG) e considerado um dos maiores especialistas brasileiros em Hoshin Canri, método de gestão empresarial japonês, Vicente Falconi tem sido apontado como o profissional ideal para assumir o cargo.

As especulações em torno do consultor cresceram após ele ter aceito convite do ministro-chefe da Casa Civil, Pedro Parente, para fazer parte do seleto grupo que forma a Câmara de Gestão da Crise de Energia (CGCE). Falconi passará um tempo na capital federal e tem participado ativamente da busca de soluções emergenciais para o iminente desabastecimento de energia. O reconhecimento público da falta de informações corretas sobre o assunto pelo presidente e o conseqüente desgaste junto a opinião foram recebidos como um sinal de que poderia haver mudanças na Aneel, órgão a que tem sido creditada a maior parte da responsabilidade.

O destino de José Mário Abdo, entretanto, ainda divide opiniões de colaboradores próximos ao presidente e de políticos com bom trânsito no Planalto. De acordo com o relato de parlamentares influentes, a decisão de demitir o presidente da Aneel foi tomada por Fernando Henrique há alguns dias e seus colaboradores mais próximos estariam procurando agora uma brecha jurídica que torne a medida viável. O empecilho, explicam, é que por deter mandato aprovado pelo Congresso o engenheiro não pode ser demitido por um gesto unilateral do governo.

Senado não acaba com a guerra fiscal

Brasília (AE) - O Senado derrubou ontem a Proposta de Emenda Constitucional (PEC) 19, que previa mecanismos para disciplinar a guerra fiscal - a concessão de incentivos tributários e financeiros por parte dos Estados para atrair indústrias. Apesar de ter vencido a votação em segundo turno (42 votos favoráveis, 24 contra e três abstenções), a PEC foi derrubada porque necessitava de maioria qualificada (49 votos).

Mesmo as bancadas dos Estados que defendem o fim da guerra fiscal, como é o caso do Rio Grande do Sul, votaram contra a PEC por discordarem que a proposta continha soluções concretas para acabar com o uso desenfreado de incentivos fiscais na disputa pelos novos investimentos das empresas. Para o senador Pedro Simon (PMDB-RS), a saída definitiva para essa questão é a mudança da atual legislação do Imposto sobre Circulação de Mercadorias e Serviços (ICMS).

No âmbito da comissão que discutiu a reforma tributária, os Estados contrários à guerra fiscal defendem a mudança da destinação das receitas do ICMS como caminho para acabar com a concessão desses incentivos. A idéia é mudar o atual princípio de origem para destino, pelo qual a arrecadação do tributo passaria a pertencer aos Estados consumidores das mercadorias e serviços, e não mais aos Estados produtores. Com isso, seria eliminado o instrumento da guerra fiscal, uma vez que a arrecadação não pertenceria mais aos Estados onde as empresas se instalam.

ACM manda reprimir na BA

Salvador (AE) - O campus do Vale do Canela da Universidade Federal da Bahia (Ufba) transformou-se num campo de batalha na tarde de ontem, quando 300 soldados da Tropa de Choque da Polícia Militar baiana reprimiu com violência mais uma manifestação de estudantes e sindicalistas que pedia a cassação do senador Antonio Carlos Magalhães (PFL-BA).

A PM não só desrespeitou uma ordem judicial que pedia a desocupação da Ufba, como invadiu e jogou bombas de gás lacrimogêneo em cinco unidades da universidade, levando pânico aos estudantes, funcionários e pedestres que circulavam pelo Vale do Canela, uma dos principais vias da capital baiana. Depois de uma hora de confronto, pelo menos 25 pessoas saíram feridas, entre os quais, o vereador Celso Cotrim (PT), que sofreu uma perfuração na perna direita, e estudantes secundaristas atingidos por estilhaços das bombas.

Os manifestantes começaram a se reunir por volta das 10 horas, em frente da reitoria da Ufba. Foram usados três carros de som para sindicalistas e estudantes puxarem frases contra ACM e velhas palavras de ordens da esquerda. Um dirigente da União Nacional dos Estudantes (UNE) resolveu homenagear os "ícones" da esquerda e passou a citá-los, "Marighela, Guevara, Lamarca, Zapata, Comandante Marcos", enquanto a multidão aplaudia. Um representante do sindicato dos músicos cantou uma paródia de "As águas vão rolar", adaptando o momento atual: "ACM vai ganhar/Um passaporte pra sair desse lugar/Não é de carro, de navio ou caminhão/É de algema, no camburão/ACM ladrão."

Enquanto isso, os líderes da manifestação tentavam negociar com o tenente-coronel Walter Leite o percurso da passeata. "Se for para lá (a frente do prédio de ACM no bairro da Graça), vai ter confusão", avisou o oficial. Os manifestantes saíram, então, em direção à Praça do Campo Grande, sendo acompanhados por batedores da PM. Contudo, fizeram a volta por uma rua que retornava ao Vale do Canela e tentaram alcançar o Largo da Graça pelo Campus da Ufba. No Viaduto do Canela, que liga várias unidades como a Escola de Biblioteconomia e a Faculdade de Odontologia à Faculdade de Direito, a PM montou uma barreira com 300 soldados da Tropa de Choque e a Cavalaria. A ladeira que dá acesso à Faculdade de Direito é a mesma por onde se chega ao Largo da Graça, onde fica o Edifício Stella Maris, onde mora ACM.

Sem poder prosseguir, cerca de 5 mil manifestantes esperaram por cerca de uma hora negociações entre deputados do PT e PC do B com oficiais da PM. Muitos reclamaram da invasão do campus da Ufba, enquanto a deputada estadual Alice Portugal (PC do B) entrava em contato com o chefe da Procuradoria-Geral da República na Bahia, Robério Nunes, pedindo que o Ministério Público (MP) solicitasse uma liminar para retirar os PMs do espaço da universidade federal. Uma cópia de fax da liminar expedida pelo juiz Márcio Flávio Mafra, da 2.ª Vara da Justiça Federal, chegou minutos depois, trazida pelo juiz e professor da Faculdade de Direito da Ufba, Wilson Alves de Souza. O tenente-coronel disse que só aceitaria o original e levada por um oficial de Justiça.

Os manifestantes decidiram, então, seguir em passeata até o Shopping Barra, mas, como precisavam passar em frente da Tropa de Choque para descer a ladeira até o Vale do Canela, houve muita provocação. Eles xingaram os policiais e tentaram ridicularizá-los, cantando "Marcha soldado, cabeça de papel..." Os mais exaltados atiravam copos e garrafas de água mineral contra os escudos. Tudo parecia que acabaria bem até que a chegada de dois carros da Superintendência da Polícia Federal (PF) agitou os manifestantes. Eles entenderam que os agentes garantiriam o acesso até a Faculdade de Direito. Muitos se anteciparam, subindo um barranco que dá no estacionamento da faculdade. Houve empurra-empurra e, nesse momento, os policiais começaram a atirar as bombas.

Centenas de estudantes correram, desesperados, em direção ao Vale do Canela. Vários se feriram ao tropeçar e cair, outros com estilhaços das bombas. A estudante Elaine Cerqueira, de 15 anos, do Colégio Estadual Teixeira de Freitas, foi uma das feridas com estilhaços nas pernas e precisou ser socorrida num dos hospitais de Salvador. Dois estudantes do Colégio Anchieta, da rede particular, também precisaram de atendimento médico na Clínica Cot. Daniel Dantas, de 16 anos, feriu as costas com estilhaços de bombas e Ênio Neto, de 16, teve um ferimento entre os olhos. Os colegas deles estavam chocados com a violência.

Os manifestantes revidaram as bombas atirando pedras e rojões nos policiais. O confronto atingiu todo o trecho do Vale do Canela, onde estão as unidades da Ufba, deixando em pânico funcionários, estudantes que assistiam aulas e motoristas que enfrentaram engarrafamento no meio da batalha. Num determinado momento, os policiais partiram para fazer uma varredura no vale e, sem qualquer preocupação, invadiram o Institutos de Ciências da Saúde e de Educação, a Faculdade de Medicina e a Escola de Administração, atirando bombas de gás. Uma das bombas acertou uma das salas de administração cheia de alunos que entraram em pânico. Ao responder às pedras que estudantes atiravam do alto do vale, um policial acertou uma bomba na Escola de Música, provocando o desmaio de uma estudante que os colegas conhecem como Priscila e que também foi levada para a Clínica Cot.

O clima acalmou-se por volta das 15h10, quando o Vale do Canela foi desocupado pela Tropa de Choque. Centenas de estudantes seguiram, então, para a reitoria, onde se encontraram com os líderes políticos que tentavam acalmar a situação. O vereador Javier Alfaia (PC do B) comunicou o suposto ato ilegal da PM de invadir a universidade e desrespeitar uma ordem judicial. O deputado federal Luiz Alberto (PT-BA) e as estaduais Lídice da Mata (PSB), Moema Gramacho (PT) e Alice Portugal (PC do B) tentavam reunir-se com o reitor Ufba, Heonir Rocha, para que a universidade se posicionasse oficialmente sobre a invasão.

Os oposicionistas também discutiam que ações poderiam adotar para responsabilizar o governo baiano pela repressão. Já o coronel Silva Ramos, assessor de Comunicação da PM, disse que os manifestantes confundiram "democracia com baderna" e que a polícia não permitirá atos públicos em bairros residenciais como a Graça.

Ornélas ameaça recorrer ao STF

Brasília (AE) - O senador Waldeck Ornélas (PFL-BA), liderando a tropa de choque em defesa dos senadores Antonio Carlos Magalhães (PFL-BA) e José Roberto Arruda (sem partido-DF) ameaçou ontem dar entrada com mandado de segurança no Supremo Tribunal Federal (STF) para garantir votação secreta, até mesmo nesta fase de investigação no Conselho de Ética e Decoro Parlamentar do Senado. Mas os advogados de ACM poderão questionar também o fato de o relatório do senador Roberto Saturnino Braga (PSB-RJ) ter indicado a punição de cassação, quando, no entender deles, deveria ter se limitado a pedir a abertura do processo por quebra de decoro.

A discussão do voto aberto ou secreto pegou de surpresa os parlamentares. Os senadores achavam que a questão só seria tratada depois da leitura do relatório de Braga. A intenção do presidente do Conselho de Ética e Decoro Parlamentar do Senado, Ramez Tebet (PMDB-RS), era adiar o caso para a próxima semana. Mas o senador Gerson Camata (PMDB-ES) se adiantou e questionou Tebet (PMDB-MS) se a sessão seria apenas para leitura do relatório ou se, nela, haveria discussão e votação. Perguntou ainda se, havendo votação, se seria aberta ou fechada. Tebet, de forma incisiva, apressou-se e comunicou que a votação seria aberta. "Estamos em processo de averiguação e a votação está aberta", afirmou Tebet, sem dar tempo para contra-argumentação. Em seguida, determinou o início da leitura do relatório, deixando todos em dúvida sobre o que teria acontecido naquele momento.

Depois do fim da leitura do relatório, o senador Paulo Souto (PFL-BA) resolveu retomar a estratégia traçada pela tropa de choque de ACM, apresentando o pedido de vistas que, a princípio, seria feito por Ornélas. Souto não aceitava a indicação de pena de cassação no relatório. O senador Roberto Freire (PPS-PE) entrou na discussão defendendo Braga.

Em seguida, coube ao ex-ministro da Previdência Social fazer um discurso avisando que o voto teria de ser secreto também nesta fase do processo. Tebet reagiu informando que esse assunto havia sido decidido no início da sessão. Ornélas discordou, apresentando uma vasta argumentação jurídica, com base no regimento interno e Constituição e falou até em latim.

Em seguida, acusou Tebet de arbitrário. Houve tensão e Ornelas desafiou a Mesa Diretora, pedindo que mudasse a decisão para que não se precisasse ir ao Supremo. Tebet insistiu que havia decidido antes e não mudaria nada, sendo defendido pelo líder do Bloco Oposição, José Eduardo Dutra (PT-SE).

"Vou apresentar recurso judicial. Vou à CCJ (Comissão de Constituição e Justiça) e ao Supremo", gritou Ornélas. "Que recorra", afirmou Tebet. "Estou convencido das minhas convicções." O senador Jefferson Peres (PDT-AM) e Camata não concordam com o fato de se recorrer ao STF. "O STF não se mete em questões como essa", disse Camata. "Não acredito que ele vá ao Supremo", desdenhou Peres. Braga e Tebet, no entanto, acham normal os aliados de ACM recorrerem. "É um direito deles", comentou. Mas o líder do PFL, Hugo Napoleão (PI), classificou como "inadequada" a indicação de punição no relatório e considera um direito de Ornélas recorrer à Justiça.

Planalto tenta impedir nova CPI

Brasília (AE) - Cinco dias depois de montar uma mega operação para evitar a abertura da Comissão Parlamentar de Inquérito (CPI) ampla da corrupção, o Palácio do Planalto se vê mais uma vez ameaçado pelo inquérito. Já somam 20 as assinaturas de senadores em favor da CPI, a despeito dos protestos do presidente Fernando Henrique Cardoso, para quem os partidos de oposição promovem uma ofensiva "oportunista" para antecipar as eleições e comprometer a governabilidade.

Durante reunião com o senador José Fogaça (PMDB-RS), ontem de manhã, o presidente Fernando Henrique lamentou a articulação política mal sucedida para fazê-lo líder de seu governo no Senado. A conversa foi "muito boa", segundo o próprio Fogaça, mas na prática revelou-se inútil. Mal havia voltado do Planalto, o senador foi procurado pelo líder do bloco de oposição no Senado, José Eduardo Dutra (PT-SE), e assinou o requerimento pedindo a criação da CPI.

A lista de assinaturas inclui outros dissidentes da base governista, entre os quais os irmãos Álvaro e Osmar Dias, ambos do PSDB paranaense. E eles não foram as únicas surpresas desagradáveis do governo ontem. Até terça-feira, o ex-ministro da Integração Nacional, senador Fernando Bezerra (sem partido-RN), vinha argumentando que não apoiaria a nova investida da oposição, porque não queria que seu gesto fosse interpretado como uma atitude de "revanche" contra o governo. Ontem à tarde, porém, Bezerra não só mudou o discurso como assinou o requerimento.

Mesmo reconhecendo que "a CPI resvala no abismo da exploração política, no momento em que o governo vem adotando todas as medidas cabíveis no combate da corrupção", o ex-ministro justificou-se, ponderando que precisava apoiar a investigação em defesa em defesa de sua própria honra. Dutra disse que a empresa Metasa, de sua propriedade, não poderia ser incluída no requerimento da CPI, agora, mas comprometeu-se a fazer um aditamento garantindo esta investigação assim que a comissão for instalada.

Energipe demite sete operários
Página - 2

Informe publicitário
Página - 3

Começa a montagem de barracas
Página - 4

GAZETA DE SERGIPE

Cidades

CELI PRAIA HOTEL
Restaurante Maramar

ARACAJU, QUINTA-FEIRA 17 DE MAIO DE 2001

FUNDADOR: ORLANDO DANTAS - ANO XLVI Nº 12.698

MP teme que serviços essenciais sejam prejudicados com apagões

(Foto: Edinah Mary)

Os diretores da Energipe explicaram, ontem, em audiência no MP, como serão feitos os apagões em Sergipe

Foi realizada ontem uma audiência no Ministério Público entre representantes da Energipe e a promotora de justiça Maria Lilian Mendes Carvalho, para resolverem a questão que envolve o racionamento de energia elétrica, que deverá ocorrer a partir do próximo dia 1º, onde a promotora deixou claro a preocupação com a falta de planejamento do governo federal com relação ao problema. Ela mostrou-se ainda mais preocupada, com os serviços que colocam em risco a segurança da população cuja suspensão de energia em hospitais, clínicas, semáforos e unidades de segurança pública, que poderão causar prejuízos irreparáveis à sociedade.

Que os prejuízos sejam os menores possíveis

A promotora cobrou dos representantes da Energipe, conhecer e repassar para a população orientações sobre as medidas a serem adotadas para a redução de energia, sugerindo também que fosse feita uma campanha de utilidade pública para esclarecer à comunidade em geral.

O diretor adjunto da Energipe, Luis Cláudio Silva comentou, que foi realizada ontem uma reunião com o Conselho Nacional de Política Energética para decidir os procedimentos que irão passar para as concessionárias. E que somente amanhã, serão divulgadas as normas para o racionamento, sendo certo que o racionamento já é inevitável, diante do nível dos reservatórios. Inclusive as regiões Sul e Norte, irão entrar nos mesmos critérios das outras regiões. "Aliás, essa medida já era para ter sido tomada desde o ano passado, mas o Governo Federal achou que poderia resolver o problema de outra forma. A Energipe já vem se preocupando com a questão, discutindo com seus técnicos a melhor maneira de promover o racionamento a fim de evitar danos, e que os prejuízos sejam os menores possíveis, principalmente para os serviços essenciais como: hospitais, iluminação pública, semáforos e outros. O que é sempre feito pela empresa, pois qualquer problema na rede elétrica, os serviços citados são priorizados", diz.

Luis disse ainda, que a empresa já vem fazendo campanhas no sentido de esclarecer e informar medidas que diminuam o consumo, a exemplo de um jornal impresso distribuído ao consumidor junto com a conta de energia elétrica. Como também foi instalado um stande, na praça Fausto Cardoso para orientação no sentido da redução de consumo, passando fitas de vídeo com programa do Procel, intitulado "Evitando o Desperdício".

"Após retorno do presidente da Energipe, que se encontra em Brasília para discutir o problema, será realizada uma reunião com os órgãos ligados a segurança pública a fim de discutir a questão. Após o conhecimento das normas, convocaremos a imprensa para uma coletiva a fim de divulgação e conhecimento por parte da população. Faremos também audiência com os consumidores de serviços essenciais, como aqueles cujo desligamento causará maior prejuízo", disse o diretor.

Crédito tem inscrições até o dia 31

Termina no próximo dia 31 o prazo dado pelo Sebrae/SE para as inscrições no Programa de Crédito Orientado para Novos Empreendedores, que poderá ser pleiteado por qualquer pessoa que tenha espírito empreendedor e quiser montar ou ampliar sua empresa. O prazo para inscrições, que seria encerrado no dia 30 de abril, foi prorrogado. O superintendente do Sebrae/Se, Ivan Leite, declarou que trata-se de uma importante iniciativa destinada a criar micro e pequenas empresas viáveis, pela capacitação e acesso ao crédito.

De acordo com ele, esse novo Programa de apoio, que pretende atingir cinco mil pessoas, em princípio, é um dos produtos da segunda fase do Brasil Empreendedor, destinando a um público específico, ou seja, aqueles que acabaram de iniciar ou querem começar um pequeno negócio.

Ivan Leite informou que a concessão do empréstimo será feita através dos bancos oficiais, limitado a R$ 50 mil, com prazo de 84 meses e carência de até 18 meses, estando condicionada à comprovação da competência de empreender do candidato ao crédito. "Até chegar ao financiamento o candidato terá que passar por fases que incluem, entre outras etapas, processo de seleção, curso de capacitação de 80 horas com conteúdo voltado para o empreendedorismo, mercado e finanças e elaboração de plano de negócios, com a ajuda de consultores", explicou.

As inscrições poderão ser feitas no site do Sebrae na internet, o www.sebrae.com.br, no qual o candidato encontrará os modelos de uma carta consulta e de um termo de compromisso com as condições de participação. Somente poderão participar pessoas físicas ou empresas com no máximo 12 meses de constituição, que não estiverem usando financiamento, não possuírem restrições cadastrais e oferecem condições de aportar um mínimo de recursos próprios.

ENCONTRO

Servidores federais vão discutir questão salarial

Prossegue até sábado, a rodada de discussões dos trabalhadores públicos federais para traçar as propostas que deverão ser apresentadas neste domingo na plenária nacional que acontece em Brasília.

Ontem, os servidores estiveram reunidos no auditório do Departamento Nacional de Estradas de Rodagem (DNER). A previsão é que até o dia dezenove de maio, seja montado o esquema com as principais reivindicações que serão discutidas com dirigentes sindicais de todo país, cuja avaliação pode culminar na paralisação da categoria prevista para a primeira semana de junho.

"Nossa principal proposta é uma avaliação total do quadro das condições de trabalho do setor federal com a suspensão por um dia de serviço. Com isso acreditamos que haverá uma repercussão maior sobre a atual política do governo de querer desmantelar a máquina administrativa", explica Elinos Santos, diretor do Sindisep (Sindicato dos Trabalhadores Públicos Federais).

A intenção, segundo Elinos, é promover uma mobilização da sociedade em torno das atuais dificuldades enfrentadas pelo serviço público federal. Uma das reivindicações exigidas pela categoria é a reposição salarial de 75,48% como conseqüência de perdas orçamentárias provocadas pelo Plano Collor.

A luta dos funcionários federais pelo reajuste salarial já dura sete anos, período em que o governo não repassa aumento para os servidores do setor.

"Além dos salários defasados também somos contra a extinção de órgãos públicos e a substituição de concursos por testes de seleção, mudanças que o governo deixou claro que pretende implantar", reforça Elinos.

Na programação de mobilização que o Sintesep está planejando, estão incluídas discussões em setores específicos das instituições públicas federais contendo críticas sobre a decisão da extinção da Sudene. "Com o fim do órgão Sergipe deixou de receber investimentos na ordem de R$ 35 milhões", conta.

Além do fator econômico, Elinos alerta que a política do governo federal também tem sido prejudicial ao serviço público fazendo com que haja uma queda na qualidade de atendimentos prestados à população, representando ainda a ameaça de desemprego. A privatização das rodovias federais também é outra questão que está sendo debatida pela categoria.

No encontro de sábado que acontece na sede do sindicato, situado na Rua dos Estudantes, 799, no Bairro Getúlio Vargas, a categoria estará promovendo a plenária do colegiado quando irá reunir as principais reivindicações e propostas dos funcionários federais de Sergipe. Na rodada de discussões em Brasília, o Sintsep vai contar com a presença de dois representantes que vão participar da plenária nacional.

Na assembléia geral realizada ontem pela manhã na Universidade Federal de Sergipe, os professores resolveram aguardar a decisão da plenária nacional sobre a proposta de indicativo de greve para a primeira semana de junho. Até lá a pretensão é intensificar a mobilização junto a categoria.

Algumas universidades do país já iniciaram o processo de paralisação antes da aprovação do encontro de domingo que reunirá representantes de todos os funcionários públicos federais do país, quando haverá a definição da data para início da greve.

Educação promove oficina pedagógica

A Secretaria de Estado da Educação do Desporto e Lazer (SEED) através do Departamento de Educação (DED); especificamente da Divisão de Tecnologia de Ensino (DITE), realizou ontem uma oficina pedagógica do Programa "TV Escola: De Mãos Dadas com a Educação". A finalidade foi homenagear a professora Tânia Maria Cardoso Barros classificada em terceiro lugar no concurso nacional do MEC, na criação de um slogan para o programa.

O secretário da Educação, Nilson Barreto Socorro, leu e entregou a placa de homenagem a professora, destacando a sua postura criativa e inovadora. Parabenizou todos que fazem a TV Escola em Sergipe, assim como os demais componentes da DITE, em função das atividades pedagógicas desenvolvidas.

O concurso foi realizado no segundo semestre de 2000, quando houve uma ampla divulgação entre os coordenadores da Diretoria de Educação de Aracaju (DEA) e Diretorias Regionais (DRE'S), que multiplicaram para os professores das escolas. Depois da divulgação a DITE realizou doze oficinas pedagógicas com a finalidade de criar o slogan. "Durante essas oficinas a equipe utilizou como fundamentação as vinhetas da TV Escola; pesquisas no site do MEC; orientação com profissionais de Marketing; coleta de slogans variados de outras campanhas, assim como a partir das experiências dos participantes das oficinas", enfatiza Rita Barbosa Sousa, coordenadora da Escola.

O resultado do concurso foi divulgado na Internet, especificamente na página do MEC e na Revista TV Escola de março e abril de 2001.

De acordo com a professora Tânia Cardoso de Barros. "" o slogan: De Mãos Dadas com a Educação, traduz a parceria que a TV Escola representa para o professor, pois torna as aulas mais agradáveis; o ensino-aprendizagem Mais rápido e a oportunidade de mostrar conhecimentos nacionais e internacionais. A TV Escola funciona como alternativa de aperfeiçoamento do professor e como uma dinâmica diferente para o aluno".

A TV Escola em Sergipe está presente desde 1996, momento da sua criação em nível nacional. Segundo a coordenadora da DITE, Nádia Maria Pimentel; "atualmente, através de levantamento realizado, constatou-se a presença do Programa em mais de 370 escolas estaduais e municipais, com o Kit Tecnológico (receptor, antena parabólica, vídeo e televisão) em funcionamento.

Tribunal confirma a legalidade da antecipação tributária em SE

Contrário às denúncias e interpelações sobre a legalidade da antecipação tributária, o Tribunal de Justiça do Estado de Sergipe firmou o convencimento de que o regime é legal e constitucional. As decisões repetidas formam o que os especialistas denominam de jurisprudência dominante do Tribunal.

De acordo com documento enviado pela assessoria de comunicação e marketing da Secretaria de Estado da Fazenda (Sefaz), para contrariar as idéias dos opositores da antecipação tributária, é destacado que apenas nos dois primeiros meses deste ano, o pleno do Tribunal de Justiça julgou improcedente cerca de 15 ações de mandados de segurança impetrados por contribuintes que se recusaram a pagar o ICMS da antecipação tributária integral e parcial.

Para o fiscal de tributos estaduais da Sefaz, Efraim Santana Leite, essas decisões são importantes por que consolidam o posicionamento do Tribunal, já manifestado em decisões anteriores.

■ DISPENSA

Energipe demite sete operários

A distribuidora de energia pretende reduzir mais ainda o quadro de funcionários

O racionamento de energia deverá refletir no faturamento da Energipe. A diretoria da empresa colocou para os trabalhadores, a necessidade da redução dos custos. O clima entre os eletricitários é de tensão. Demissões estão acontecendo, principalmente entre os funcionários mais antigos. A substituição está ocorrendo por mão-de-obra mais barata. Cogita-se que nova lista de dispensas está prestes a ser "detonada", aumentando a preocupação dos funcionários. A denúncia é do presidente do Sindicato dos Eletricitários, Usiel Rios, lembrando que pelo menos sete empregados foram demitidos.

"Nos últimos dias, a gente vem sentindo a reação da diretoria da empresa por conta do racionamento de energia", comentou Rios, afirmando que os argumentos apresentados estão voltados à redução de custos porque a empresa vai perder o seu faturamento, fechando o balanço anual com prejuízos. "Para nós, está claro que a forma para minimizar esses considerados custos, sem dúvida são as demissões".

As dispensas estão ocorrendo junto aos trabalhadores que percebem salários mais altos, por conta do tempo de serviço, refletindo também, numa maior experiência de trabalho.

"A renovação do quadro está ocorrendo com mão-de-obra mais barata"

Trabalhadores estão com os nervos abalados diante da perspectiva de novas demissões. Entre a categoria, os comentários são de que nova lista está sendo elaborada e que, em breve, será divulgada. Diante desse impasse o risco de acidentes aumentou, principalmente aqueles que desenvolvem atividades de alto risco. "Como um trabalhador temeroso em perder o emprego pode executar a sua função bem?".

Representantes do Sindicato dos Eletricitários procuraram a direção da Energipe, cobrando uma posição em relação a essa nova postura em promover dispensas indiscriminadas. A direção garantiu que não existe a intenção em demitir trabalhadores em massa e que as ocorridas, foram pontuais. "Nós descartamos as afirmações da Energipe. A idéia é demitir".

Assembléia - Na terça-feira, os eletricitários reuniram-se para debater a atual situação. O encontro concentrou trabalhadores da capital e interior. A deliberação foi manter assembléia-geral em caráter permanente para exercer vigilância sobre os novos acontecimentos.

A categoria também decidiu que as denúncias serão intensificadas. "A renovação do quadro está ocorrendo com mão-de-obra mais barata e sem especialização", esclareceu Rios, acrescentando que a prestação de serviços à população não será mais a mesma.

(Foto: Edinah Mary)

Candeeiros deverão ser substitutos da energia no período de racionamento em Sergipe

Escola Técnica de Sergipe vai ganhar fundação de pesquisa

Em breve o Estado de Sergipe ganhará mais uma fundação de pesquisa. Dessa vez, será criada a Fundação de Apoio à Educação e ao Desenvolvimento Tecnológico, FUNCEFETSE, ligada à Escola Técnica Federal de Sergipe. A fundação tem o objetivo de promover a prestação de serviços de pesquisa e extensão nas áreas técnicas, científicas, culturais e administrativas, junto a instituições e órgãos públicos ou privados.

A proposta do estatuto da fundação foi submetido, mês passado, a análise do Ministério Público. Semana passada, representantes de empresas e órgãos públicos de Sergipe realizaram a primeira reunião para discutir a importância de instituir essa fundação. Amanhã eles voltarão a se reunir só que dessa vez, para discutir o estatuto da fundação. A reunião acontecerá na sala da diretoria geral da Escola Técnica.

Estão participando do processo de instituição do FUNCEFETSE, a Petrobras, Sebrae, PCL, Banese, Codise e FAP, que é a fundação ligada à Secretaria de Estado do Planejamento. De acordo com o presidente da Comissão de Instituição da fundação, professor Valter Sales, a perspectiva é que até o final deste mês de maio a FUNCEFETSE esteja instituída.

O grupo de casais **"Amigos da Farolândia"** comunica a todos aqueles que colaboraram adquirindo o bilhete para o sorteio de um Fiat Uno em beneficio do Centro Social Padre Luis Lemper, que, no último dia 12 de maio do corrente ano, o sorteio foi efetivado através da Loteria Federal tendo como vencedor o bilhete com o **número 3870** correspondente ao milhar do primeiro prêmio.

Como este bilhete não foi vendido, o veículo foi entregue ao portador do bilhete **número 7136** correspondente ao milhar segundo prêmio da Loteria Federal.

Na foto, momento em que a srª Vilma Leó, portadora do bilhete premiado, recebia dos membros do Centro Social Padre Luis Lemper e do diretor da Samam Veículos, a chave do veículo sorteado.

Agradecemos a todos os que colaboraram com este evento, destacando os empresários do comércio, da indústria, diretores de estabelecimentos de ensino, e em especial à Samam Veículos, à Unit e ao Shopping Jardins, aos amigos e público em geral que ao longo da campanha demonstraram seu apoio e incentivo constantes a tão importante e meritória causa.

■ PREVENÇÃO

Candeeiros substituirão a energia no racionamento

Muitos feirantes que negociam no Mercado Albano Franco estão apostando na retomada de utensílios antigos como o candeeiro para aquecer as vendas durante o período de racionamento de energia.

Uma das razões para tanto entusiasmo se deve a proximidade das festas juninas, quando as vendas do candeeiro chegam a dobrar e que este ano vão coincidir com o programa de contenção de energia elétrica. "Acreditamos que no mês de junho vamos ter uma das maiores procuras pelo produto", conta a comerciante Vilma Nunes de Paula.

A previsão é que as vendas registrem um aumento de mais de 50% a partir do próximo mês. O baixo preço do candeeiro é uma das razões apontadas pelos comerciantes como um forte atrativo para fisgar o consumidor. "Muitas vezes o uso do candeeiro é mais econômico do que velas e lâmpadas fluorescentes", diz a dona-de-casa Noêmia Barbosa Lima.

Para Erminio Bispo Santos, também conhecido como Manobra, um dos mais antigos comerciantes de ferragens da capital, o consumo do utensílio deve aumentar, mas não em decorrência do programa de corte de luz elétrica. "Atualmente as pessoas compram para usar em pescas e decorações juninas", explica.

Ele conta que por enquanto, as vendas ainda estão fracas e acredita que a grande opção do consumidor será recorrer a equipamentos mais modernos que tenham a mesma função de manter os gastos de iluminação.

Fabricados em zinco ou alumínio, o candeeiro passou a ser considerado como uma versão defasada de lâmpadas e outros objetos de iluminação. Mesmo assim, alguns feirantes revelam que os utensílios de querosene para iluminação nunca deixarão de ser procurados pela clientela.

Segundo a vendedora Solange Santos de Araújo o comércio de candeeiros poderá ter uma retomada com a implantação do plano de racionamento energético. "Mesmo em épocas que passou esquecido pela maioria dos consumidores, o candeeiro teve sempre uma boa aceitação", reforça.

Existem barracas que estão registrando uma procura de quase dez pessoas por dia para comprar o produto. De olho no consumo doméstico, muitos feirantes começam a planejar descontos para garantir o lucro com a previsão da boa fase.

Governo debate alternativa para homem do campo

Diversos encontros têm sido promovidos pela Secretaria da Agricultura de Sergipe, nos municípios do sertão do Baixo São Francisco, para a implantação de ações integradas do Projeto de Desenvolvimento Sustentável do Sertão Sergipano do Baixo São Francisco. A declaração é do Secretário Heleno Silva, da Agricultura, ao destacar o programa de desenvolvimento agrário que está atrelado ao contexto, que se efetiva através do Incra, em parceria com o Instituto Xingó, Sebrae, Governo de Sergipe através da Sagri e suas vinculadas Cohidro, Emdagro e Pró-Sertão, Codevasf e Prefeituras de Canindé do São Francisco, Poço Redondo, Monte Alegre, Nossa Senhora da Glória, Gararu e Porto da Folha.

Nesse primeiro estágio, disse Heleno Silva as ações convergem para que se faça um diagnóstico agroecológico e sócio-econômico das localidades envolvidas no projeto, com o objetivo de tornar possível a elaboração de um plano embasado nas necessidades priorizadas pelas próprias comunidades.

A Secretaria tem participação ativamente de todos os encontros, conforme assegurou o agrônomo José Lavres Filho, que representa aquela pasta juntamente com o agrônomo Eduardo Barreto, acrescentando que o Governo tem dado apoio total ao projeto, inclusive disponibilizando os técnicos da Emdagro e da Cohidro, para se integrarem ao Encontro Intermunicipal ocorrido em Salgueiro, Pernambuco, oportunidade que foi feita avaliação do andamento do projeto sergipano pelos parâmetros do que se efetiva no Nordeste, relevando positividade da parte de Sergipe, por refletir a autosustentabilidade na área econômica e social dos municípios integrantes do sub-médio São Francisco.

A nível de Sergipe o programa é coordenado pela Secretaria da Agricultura; cadeias produtivas de caprino, ovino, gado de leite e milho; armazenagem e comercialização, preservação dos recursos hídricos, preservação da caatinga e da vegetação nativa; alfabetização de jovens e adultos; qualificação da mão-de-obra rural nos projetos de atividade econômica na agrícola. As reuniões envolvem, além dos órgãos parceiros, o Conselho Municipal de cada cidade e a Câmara de Vereadores, fomentando uma integração forte e necessária em prol de cada município, concluiu.

Vacinação da aftosa é avaliada

Por conta da vacinação repentina contra a febre aftosa no sul do país, a Secretaria de Estado da Agricultura e Irrigação, resolve fazer uma avaliação antes do dia 31 de maio, data que seria o término da campanha, provavelmente uma semana antes, a fim de decidir pela prorrogação da vacinação.

O presidente da Emdagro, Wolney Britto, encaminhou um documento para o Ministério da Saúde, vendo as possibilidades do envio do líquido para aplicar nos animais. De acordo com o andamento e a depender dessa resposta, será prorrogada a data da campanha.

A meta da Secretaria da Agricultura é vacinar 100% do rebanho sergipano, atingindo 150 mil cabeças de gado. Segundo informações de técnicos da Emdagro, foram mais de 452 mil doses da vacina para Sergipe e elas estão sendo aplicadas normalmente. Além disso, são mais 240 mil que estão compradas.

A intenção da Secretaria de Estado da Agricultura é não prejudicar ao produtor e tampouco aos sanitários. A questão da repentina vacinação no sul do país, para a secretaria é algo atípico e que deve ser contornado.

Conforme os técnicos da Emdagro, os produtores devem vacinar o seu rebanho precocemente, visto que nesta época de chuva o animal fica susceptível para a disseminação da doença.

SEED

SECRETARIA DE ESTADO DA EDUCAÇÃO E DO DESPORTO E LAZER

SERGIPE Gente em primeiro lugar.

ESTADO COM O FUNDEF TRANSFERE RECEITA PARA MUNICÍPIOS

Como prática de transparência através da publicidade dos seus atos, o Governo de Sergipe passará a publicar, mensalmente, Quadro Demonstrativo da composição e distribuição das receitas do Fundo de Manutenção e Desenvolvimento do Ensino Fundamental e de Valorização do Magistério -FUNDEF.

O FUNDEF é caracterizado como um Fundo de natureza contábil e sua base financeira é formada, no âmbito de cada Estado, por 15% da receita das seguintes fontes de arrecadação: Fundo de Participação dos Municípios FPM; Fundo de Participação dos Estados FPE; Imposto sobre Circulação de Mercadorias e Serviços ICMS; Imposto sobre Produtos Industrializados, proporcional às exportações - IPIexp e da Desoneração de Exportações, de que trata a Lei Complementar nº 87/96 (Lei Kandir).

A partilha dos recursos entre o Governo Estado e os Governos Municipais é feita de acordo com o número de alunos atendidos em cada rede de ensino. No caso específico de Sergipe, a composição financeira do FUNDEF é formada na seguinte proporção: o Governo do Estado entra com 73,16 % dos recursos e os Municípios com 26,84% .

Em seu quarto ano de implantação o FUNDEF vem se consolidando como importante instrumento de justiça social, apesar da aparente injustiça fiscal que comete para com o Estado em relação aos Municípios, além da ausência de complementação financeira por parte da União na relação direta com o Estado, que é um dos poucos do Nordeste a não receber ajuda específica, por já investir em média R$ 558,00 por aluno/ano, mais que o piso nacional que fica em torno de R$ 370,00.

Assim, no momento em que os recursos são redistribuídos com os Municípios, o Governo de Sergipe registra perdas significativas. Só no ano passado o Estado terminou repassando para as Prefeituras, de sua própria receita, mais de R$ 44 milhões. Este ano, nos últimos quatro meses, o total de recursos transferidos atinge a casa dos R$ 20 milhões.

No entanto, o Governo entende que, ao transferir parte da sua receita para os Municípios, está gerando as condições de igualdade no atendimento do ensino fundamental em Sergipe. Desta forma, as Prefeituras por conta própria, podem investir na melhoria do ensino público, valorizando o magistério, capacitando professores, pagando salários justos, reformando, ampliando, construindo e mantendo as escolas municipais.

Pelo quadro demonstrativo abaixo, a composição do FUNDEF 15% dos impostos vem em primeiro plano. A primeira coluna é reservada para a identificação da unidade administrativa Estado ou Município . Em seguida, aparece o espaço reservado para o Histórico da Movimentação, com a colunas ressaltando os seguintes itens: Contribuição para a Formação do FUNDEF (15% da receita), Receita do FUNDEF Recebida e por último, as colunas da Redistribuição. As duas colunas da Contribuição, mostram respectivamente ,a participação de cada unidade administrativa no mês de abril e no acumulado do ano. Já as duas colunas do item Receita, explicam o quanto cada unidade administrativa recebeu no mês de abril e o acumulado em 2001. Por fim, as colunas que tratam sobre a Redistribuição, explicam as unidades que perderam ou ganharam no mês de abril e o acumulado em 2001.

DEMONSTRATIVO DA REDISTRIBUIÇÃO DA RECEITA DO FUNDEF PROVENIENTE DE 15% DO FPE/FPM/IPI/ICMS/LC 91-97/LC 87-96

ESTADO E MUNICÍPIOS	HISTÓRICO DA MOVIMENTAÇÃO							
	CONTRIBUIÇÃO P/ FORMAÇÃO DO FUNDEF (15% DA RECEITA)		RECEITA FUNDEF RECEBIDA		REDISTRIBUIÇÃO			
					abr/01		Até abril/2001	
	abr/01	Até abril/2001	abr/01	Até abril/2001	PERDA	GANHO	PERDA	GANHO
GOVERNO DO ESTADO	14.090.346,62	58.022.284,99	9.130.833,43	38.845.846,27	-4.959.513,39	0,00	-19.176.438,72	0,00
AMPARO SAO FRANCISCO	27.123,14	108.484,84	8.442,44	34.087,95	-18.680,70	0,00	-72.416,89	0,00
AQUIDABA	46.915,70	193.695,08	60.842,11	245.517,44	0,00	11.926,41	0,00	52.818,81
ARACAJU	1.156.682,81	4.401.199,15	1.223.716,56	4.938.089,45	0,00	67.033,75	0,00	602.499,54
ARAUA	35.146,80	138.349,58	132.583,93	535.018,74	0,00	97.437,13	0,00	396.669,16
AREIA BRANCA	43.553,15	171.586,25	105.223,82	424.612,00	0,00	61.670,67	0,00	253.025,75
BARRA DOS COQUEIROS	64.073,46	248.254,00	52.593,04	212.229,94	-11.480,42	0,00	0,00	105.552,90
BOQUIM	55.797,81	233.763,65	173.107,63	698.544,83	0,00	117.309,82	0,00	464.781,18
BREJO GRANDE	28.545,31	111.583,61	41.181,81	166.181,10	0,00	12.636,30	0,00	54.597,49
CAMPO DO BRITO	42.810,18	173.451,62	74.000,97	298.617,77	0,00	31.190,79	0,00	125.165,95
CANHOBA	27.204,45	108.776,38	23.629,38	95.352,17	-3.575,07	0,00	-11.424,19	0,00
CANINDE SAO FRANCISCO	410.508,22	1.487.192,57	185.316,14	747.810,10	-225.192,08	0,00	-739.382,47	0,00
CAPELA	58.723,63	232.172,06	187.164,97	755.270,82	0,00	128.441,34	0,00	523.098,76
CARIRA	49.535,80	196.909,09	175.076,72	706.490,81	0,00	125.540,92	0,00	509.581,72
CARMOPOLIS	50.083,13	184.189,71	61.707,60	249.009,95	0,00	11.624,47	0,00	64.820,24
CEDRO DE SAO JOAO	28.197,74	110.337,51	16.276,45	65.680,69	-11.921,29	0,00	-44.656,82	0,00
CRISTINAPOLIS	45.463,20	178.434,16	130.586,54	526.958,59	0,00	85.123,34	0,00	348.524,43
CUMBE	27.343,18	107.273,68	16.083,05	64.900,36	-11.260,11	0,00	-42.373,30	0,00
DIVINA PASTORA	31.255,72	121.300,98	26.081,94	105.248,95	-5.173,78	0,00	-16.052,03	0,00
ESTANCIA	184.133,20	694.183,27	471.337,75	1.901.999,22	0,00	287.204,55	0,00	1.222.293,51
FEIRA NOVA	27.303,30	107.230,76	29.194,76	117.810,28	0,00	1.891,46	0,00	11.554,10
FREI PAULO	35.590,03	139.938,64	64.207,31	259.097,12	0,00	28.617,28	0,00	120.346,00
GARARU	31.617,24	117.986,04	127.909,94	516.157,68	0,00	96.292,70	0,00	398.171,64
GENERAL MAYNARD	27.373,45	107.382,26	6.555,83	26.454,96	-20.817,62	0,00	-80.927,30	0,00
GRACHO CARDOSO	27.300,11	107.119,31	44.221,37	178.447,48	0,00	16.921,26	0,00	72.302,31
ILHA DAS FLORES	32.403,28	120.804,08	50.793,74	204.969,02	0,00	18.390,48	0,00	84.164,94
INDIAROBA	35.446,54	139.424,21	135.277,02	545.886,22	0,00	99.830,48	0,00	406.462,01
ITABAIANA	121.189,57	474.714,32	259.446,82	1.046.951,26	0,00	138.257,25	0,00	572.236,94
ITABAIANINHA	65.420,82	259.281,02	374.594,04	1.511.607,34	0,00	309.173,22	0,00	1.252.326,32
ITABI	27.564,78	108.068,21	26.421,53	106.619,33	-1.143,25	0,00	-1.448,88	0,00
ITAPORANGA D'AJUDA	75.497,06	289.209,75	206.629,72	833.817,36	0,00	131.132,66	0,00	544.607,61
JAPARATUBA	63.957,80	244.740,93	145.702,73	587.957,29	0,00	81.744,93	0,00	343.216,36
JAPOATA	42.363,40	130.661,17	84.410,19	340.622,21	0,00	42.046,79	0,00	209.961,04
LAGARTO	136.930,70	531.149,38	582.256,70	2.340.592,82	0,00	445.326,00	0,00	1.818.443,44
LARANJEIRAS	169.508,58	626.260,61	166.221,81	670.757,57	0,00	-3.286,97	0,00	44.496,96
MACAMBIRA	27.660,44	108.411,17	38.262,15	154.400,11	0,00	10.601,71	0,00	45.988,94
MALHADA DOS BOIS	27.293,73	107.096,46	36.257,65	146.311,29	0,00	8.963,92	0,00	39.214,83
MARUIM	48.088,39	187.774,27	121.286,82	489.350,83	0,00	73.198,43	0,00	301.576,36
MOITA BONITA	34.556,89	136.234,63	56.408,68	227.627,08	0,00	21.851,79	0,00	91.392,45
MONTE ALEGRE DE SERGIPE	35.331,74	139.012,64	77.066,71	310.988,82	0,00	41.734,97	0,00	171.976,18
MURIBECA	27.393,95	107.452,31	51.692,22	208.594,70	0,00	24.298,27	0,00	101.142,39
NEOPOLIS	54.547,15	214.100,20	138.215,39	557.743,38	0,00	83.668,24	0,00	343.643,18
NOSSA S. APARECIDA	31.591,73	117.894,58	47.966,22	193.559,16	0,00	16.374,49	0,00	75.664,58
NOSSA S. DAS DORES	54.965,54	210.041,28	95.732,01	386.309,35	0,00	40.766,47	0,00	176.268,07
NOSSA S. DA GLORIA	61.615,77	236.666,04	237.392,73	957.955,95	0,00	175.776,96	0,00	721.289,91
NOSSA S. LOURDES	27.301,70	107.125,03	41.122,27	165.942,76	0,00	13.820,57	0,00	58.817,73
NOSSA S. SOCORRO	220.788,90	847.288,89	232.049,00	936.392,28	0,00	11.260,10	0,00	89.103,39
PACATUBA	43.893,47	171.708,13	123.304,35	497.572,59	0,00	79.410,88	0,00	325.864,46
PEDRA MOLE	27.113,67	106.450,53	13.111,73	52.910,00	-14.001,84	0,00	-53.540,53	0,00
PEDRINHAS	26.146,31	110.160,30	86.604,64	349.719,68	0,00	58.518,33	0,00	239.559,38
PINHAO	27.520,13	107.908,14	42.771,08	172.594,98	0,00	15.250,95	0,00	64.686,84
PIRAMBU	31.081,93	120.677,91	46.453,46	187.508,20	0,00	15.371,53	0,00	66.830,26
POCO REDONDO	52.473,56	185.107,05	239.123,59	964.940,73	0,00	186.650,03	0,00	799.833,68
POCO VERDE	57.062,13	217.557,96	170.732,89	688.962,02	0,00	113.670,76	0,00	471.404,06
PORTO DA FOLHA	57.130,81	214.140,96	250.542,17	1.011.018,15	0,00	193.411,36	0,00	796.877,19
PROPRIA	64.195,07	252.230,32	125.742,71	507.412,28	0,00	61.547,64	0,00	255.181,94
RIACHAO DO DANTAS	46.557,13	501.524,60	213.779,89	862.670,43	0,00	165.222,76	0,00	361.145,83
RIACHUELO	46.033,90	169.631,14	54.003,26	217.920,52	0,00	7.969,36	0,00	48.289,38
RIBEIROPOLIS	43.042,96	169.757,11	137.406,87	554.488,87	0,00	94.365,91	0,00	384.731,76
ROSARIO DO CATETE	94.741,21	344.297,91	49.517,94	199.820,78	-45.223,27	0,00	-144.477,13	0,00
SALGADO	49.465,05	195.951,58	171.105,49	690.465,61	0,00	121.620,44	0,00	494.514,03
SANTA LUZIA DO ITANHY	34.317,73	135.377,20	113.380,97	457.528,55	0,00	79.063,24	0,00	322.151,35
SANTA ROSA DE LIMA	27.397,36	107.465,00	25.751,79	103.916,71	-1.645,57	0,00	-3.551,29	0,00
SANTANA SAO FRANCISCO	27.129,51	106.507,69	17.969,68	72.513,32	-9.159,83	0,00	-33.994,37	0,00
SANTO A. DAS BROTAS	33.359,88	124.223,73	42.273,48	170.587,08	0,00	8.913,60	0,00	46.363,35
SAO CRISTOVAO	98.014,65	388.529,42	182.299,95	735.638,90	0,00	84.285,30	0,00	347.109,48
SAO DOMINGOS	27.613,07	102.607,42	59.493,20	240.074,22	0,00	31.880,13	0,00	137.266,80
SAO FRANCISCO	27.140,68	106.517,72	15.186,97	61.284,27	-11.953,71	0,00	-45.263,45	0,00
SAO MIGUEL ALEIXO	27.209,24	108.793,53	52.985,67	213.733,49	0,00	25.756,43	0,00	106.939,96
SIMAO DIAS	73.517,86	282.119,64	221.837,69	895.187,19	0,00	148.320,03	0,00	613.067,55
SIRIRI	30.681,75	119.243,20	41.507,04	167.494,25	0,00	10.825,29	0,00	48.251,05
TELHA	27.137,46	106.536,27	13.347,55	53.861,63	-13.789,93	0,00	-52.674,64	0,00
TOBIAS BARRETO	73.922,85	292.800,87	297.640,59	1.201.075,35	0,00	223.717,74	0,00	908.274,68
TOMAR DO GERU	40.890,56	162.040,36	137.151,80	553.451,59	0,00	96.261,24	0,00	391.411,23
UMBAUBA	51.226,35	202.194,59	193.492,08	780.802,71	0,00	142.265,73	0,00	578.608,12
TOTAL GERAL	19.380.901,68	76.570.224,43	18.974.987,37	76.570.224,42	(5.364.531,84)	5.364.531,84	(20.518.622,00)	20.518.622,00

■ FESTEJOS JUNINOS

Começa a montagem de barracas

Comércio funcionará no Bairro Coroa do Meio para maior segurança dos comerciantes e clientes

Quarenta e cinco barracas de fogos de artifícios estão sendo armadas no Bairro Coroa do Meio nas imediações do Shopping Riomar, na zona sul de Aracaju. Elas também estão liberadas para a comercialização e os soltadores de fogos já podem fazer a festa. A Prefeitura Municipal de Aracaju já liberou as vendas em combinação com o Corpo de Bombeiros, que faz a vistoria duas vezes por semana no local.

Este ano, diminuiu o número de barracas, em virtude da crise que o país está enfrentando no momento. Segundo informações dos barraqueiros, saíram 15 barracas e com isso, melhorou a comercialização.

Ontem o Corpo de Bombeiros estava no local fazendo a vistoria das barracas que algumas delas estão completamente armadas e comercializando o produto. Segundo o sargento Valfrânio, no momento é de orientação aos empresários sobre o comportamento deles sobre a distância e a segurança.

O órgão fiscalizador está visitando todas as barracas e exigindo delas que esteja em dias com o extintor de incêndio, e o acondicionamento dos fogos. "No momento é de orientação, porque é início de armação. Estaremos aqui duas vezes por semana para verificar as condições das barracas.

> **"Estaremos aqui duas vezes por semana para verificar as condições das barracas"**

Os empresários estão na expectativa de que as vendas sejam boas este ano, visto que quinze barracas não estão concorrendo com as outras. "Vamos esperar para ver o que vamos lucrar. Por falta de investimento esses empresários deixaram o ramo", disse Manoel Batista de Oliveira, que trabalha há mais de 35 anos no ramo.

(Foto: Edinah Mary)

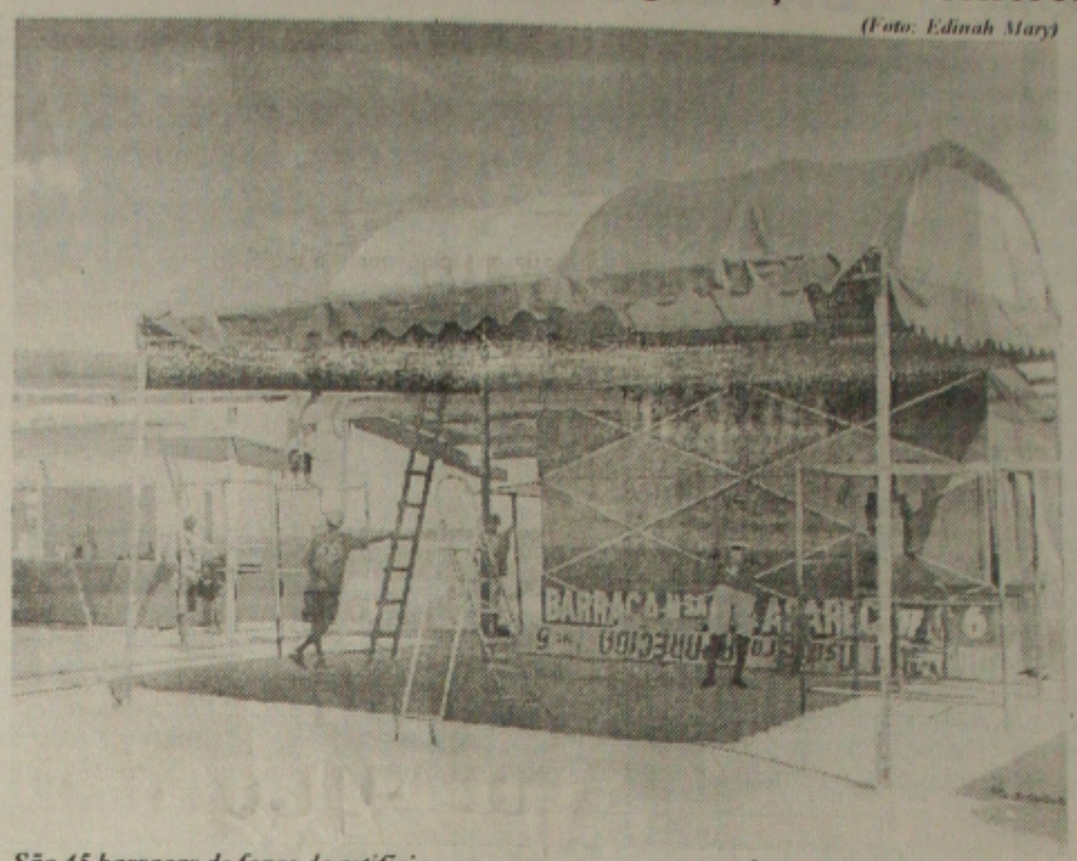

São 45 barracas de fogos de artifícios que começam a ser montadas no Bairro Coroa do Meio

Produtores vão obter recursos

Em encontro presidido pelo secretário Heleno Silva, acontecido na manhã de ontem, no auditório do Projeto Nordeste, esteve reunido o Conselho Estadual de Desenvolvimento Rural Sustentável, com o objetivo de apreciar projeto de crédito fundiário de combate à pobreza rural, financiado pelo Banco Mundial e com recursos do Governo Federal. Presentes o coordenador do Pronaf, Sérgio Santana, o presidente da Ocese, José Francisco.

Na oportunidade, Heleno Silva enfatizou que o Conselho vai gerir o Pronaf, globalizando o fortalecimento da agricultura familiar, que se constitui no fortalecimento de infra-estrutura nos municípios e na disponibilização do crédito rural, para o assentamento de 1.000 famílias, numa área de 12 mil hectares a serem adquiridos para a viabilização do projeto, para 3 anos, sendo 2509 famílias este ano, 350 famílias para 2002 e 400 famílias para 2003.

O projeto tem como público trabalhadores rurais sem-terra, pequenos produtores rurais com acesso precário à terra; proprietários de minifúndios cuja área não alcança dimensão da propriedade familiar.

Presidido pelo secretário Heleno Silva, o Conselho Estadual de Desenvolvimento Rural Sustentável, tem como integrantes o Projeto Nordeste, a Secretaria de Planejamento e Tecnologia, a Secretaria de Agricultura e suas vinculadas Emdagro e Cohidro, o Incra e a Fetase.

O secretário da Agricultura mostrou o esforço do governo de Sergipe que ao longo dos anos tem procurado desenvolver e efetivar a Reforma Agrária de maneira satisfatória e coerente. Ele destacou os 79 projetos de assentamento em Sergipe que equivalem a uma área de 78.789 hectares, beneficiando 4.796 famílias, assentadas pelo Incra.

Empresas aumentam sua competitividade

Lançado no último dia 24 de abril, o Prêmio Gestão Qualidade Sergipe (PGQS), que até o momento conta com a adesão de seis organizações para o seu Ciclo III, visa reconhecer os esforços que as organizações do Estado de Sergipe estão realizando para a melhoria da gestão, difundindo critérios de auto-avaliação e estratégias para a busca da excelência.

Os organizadores do prêmio esperam que com isso as empresas participantes alcancem um aumento da competitividade. Para premiar as organizações, o Prêmio gestão de Qualidade Sergipe utiliza critérios de avaliação perfeitamente alinhados ao Prêmio Nacional de Qualidade, distribuídos em sete categorias.

A avaliação das empresas é conduzida a partir dos seguintes instrumentos básicos: Relatório de Auto-avaliação, elaborado pela própria empresa concorrente, que lhes permite um auto-avaliação e fornece subsídios para o planejamento sistemático de aprimoramento da gestão, Avaliação pelos Examinadores do PGQS - avaliações dos relatórios de auto-avaliação, elaboradas por pessoal qualificado e sob rigorosas normas técnicas e de ética, similar aos prêmios de referência internacional, Avaliação in-loco por equipes de examinadores, liderados por pessoal de maior experiência, sob os pontos de avaliação definidos no Manual, Avaliação por uma banca de juízes de experiência notória e Validação pelo Conselho de Ética.

O sistema de avaliação é divulgado sob a forma de Manual, cuja versão completa está disponível para no site da Infonet, dentro do link qualidade, ou na sede do Processo Qualidade Sergipe que funciona na Secretaria de Estado da Indústria e Comércio. Para que uma empresa possa participar do prêmio são exigidas algumas condições como: Adesão formal ao PQS, Inscrição formal ao PGQS, Comprovar regularidade da gestão (habilitadas à visita), Pontuação da Auto-Avaliação maior ou igual a 60, Elaboração do Relatório de Auto-Avaliação, Entrega do Relatório de Auto-Avaliação à Secretaria Executiva do PQS no prazo estabelecido, Organização estabelecida no Estado de Sergipe (existência formal), Não ser associação, sindicato ou conselho de classe.

As organizações concorrentes ao prêmio têm o compromissos de inscrever no mínimo 2 pessoas para o Curso de Formação de Examinadores, realizar auto-diagnóstico anual com base nos manuais do PGQS/PQGF/PNQ, liberar Avaliador Interno para compor Banca Examinadora do PGQS, desenvolver anualmente Plano de Melhoria da Gestão, a partir do diagnóstico da organização e manter conduta ética alinhada ao PGQS.

■ FUNDESCOLA

Programa garante obras de reformas de salas de aula

No II Fórum de discussão de intervenções do Fundo de Fortalecimento da Escola (Fundescola), do Ministério da Educação, realizado na manhã de terça-feira, 15, ficou definido que a capital contará com 19% das salas de aula reformadas na micro-região da grande Aracaju. O fórum foi realizado na sala de reuniões da Secretaria de Estado da Educação, situada no 20º andar do edifício Estado de Sergipe.

Participaram do evento, o vice-prefeito, Edvaldo Nogueira; o secretário de Estado da Educação, Nilson Socorro; os prefeitos de São Cristóvão e Nossa Senhora do Socorro, respectivamente, Armando Batalha e José Franco, além dos secretários municipais de Educação.

Segundo critérios do programa, a distribuição dos recursos para recuperação, reequipamento e adequação de salas de aula inicia pela maior micro-região definida pelos dados do IBGE, além de avaliação de aptidão dos núcleos educacionais realizada através da verificação de programas desenvolvidos como o Pape.

Como os recursos anuais geralmente são menores que a demanda, realiza-se o fórum para negociar e definir prioridades entre os municípios envolvidos para a aplicação das verbas federais.

"Aracaju conta com 30% dos estudantes do ensino fundamental. Por isso é imprescindível que tenhamos condições de oferecer mais qualidade no ensino. Alcançamos este resultado, mas isto ainda está aquém do que precisamos para proceder as mudanças necessárias", frisou o vice-prefeito.

Segundo a secretária municipal de Educação, Ana Lúcia Menezes, o principal impasse durante o fórum referiu-se à mudança de alguns dos parâmetros utilizados no primeiro fórum, realizado ano passado. "Chegamos para negociar com um determinado percentual e ao final do evento não conseguimos nenhum ganho significativo. Vamos beneficiar estas 22 salas, mas pretendemos conquistar muitas outras melhorias para o ensino da capital", finalizou a secretária.

Entidade realiza manifesto no combate ao racismo no Estado

Por conta de discriminação sofrida, a Casa da Cultura Afro-Sergipana e o Projeto Reaja Contra o Racismo, estarão apresentando no próximo dia 21, às 8h, no terreiro Ogum de Ronda, um cerimonial em desagravo, que será feito dentro da Nação Gege Nagô. O coordenador-geral da Casa da Cultura, Severo D'ascelino comentou, que a discriminação ocorreu contra a Ialorixá Jascira Lopes, que está sendo vítima de racismo por seus vizinhos.

O cerimonial que será dirigido pelo patrão Magno e pela Loxa Joelma, terá várias apresentações como: canto de súplica pedindo a proteção aos ancestrais para todos os negros, vítimas do preconceito, e de uma dança chamada Shire.

A comunidade negra e de terreiro se reunirá nesta noite para fazer um protesto contra a violação dos seus direitos, e estabelecer auto-estima do negro racivado.

"O manifesto contará com a participação das entidades e lideranças negras, populares, comunidades de terreiros, sindicatos, núcleo de ação política de entidades que está articulando com todos os setores, para que estes tenham conotação política e religiosa, para chamar atenção dos diversos valores e direitos humanos", disse D'ascelino.

O coordenador disse ainda, que Jascira Lopes está sofrendo perseguições através dos vizinhos, com relação a cor, religião e raça. Como também existe um processo na justiça há mais de três anos, e nada ainda foi resolvido. "Desde quando a Delegacia Especial de Racismo foi instalada, nenhum processo sobre o racismo ainda foi julgado. Apesar de todos nós sabermos que isso é um crime inafiançável".

É necessário que a justiça acorde e coloque dentro do processo democrático, punindo os criminosos para que ninguém seja discriminado, perseguido ou violentado. É necessário que o poder detenha o próprio poder, e que os negros possam ficar livres. Os crimes são cometidos, porque as pessoas sabem que vão ficar impunes", afirmou Severo.

Refrigeração Carvalho Ltda
Especializada em serviços e peças
Consul, Brastemp, Spring, Elgin
Antonio de J. Filho
Qualidade e conforto na temperatura ideal
Unidade interna 42D
Controle remoto sem fio
Rua São Cristóvão, 1312 - Aracaju
Fones: (0xx) 79 214-3497 / 971-3577
Fax: (0xx) 79 211-0924

CONSULTORIA JURÍDICA 'S. CHAGAS'

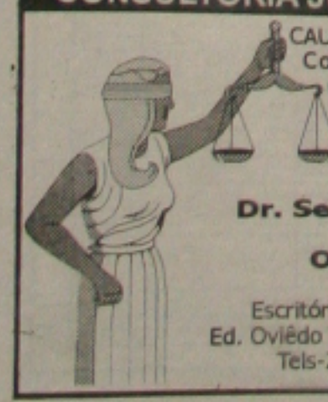

CAUSAS: Civis, Trabalhistas, Tributárias, Comerciais, Criminais, Defesa do Consumidor, Inventários, Contratos Bancários, Contratos do SFH, Contratos de Compra e Venda e Assemelhados.
Dr. Sebastião Chagas Filho
Advogado
OAB-SE Nº 2182
Escritório - Avenida Rio Branco, 186
Ed. Oviêdo Teixeira - Sala 120 / Aju-Sergipe
Tels-213-7400 / Fax: 222-6911

VIAÇÃO SANTAMARIA
O PASSAGEIRO EM PRIMEIRO LUGAR

O PASSAGEIRO EM PRIMEIRO LUGAR
Essa é a rota mais segura para você viajar.
Não utilize transportes clandestinos.
Pare — Não fique indeciso antes de viajar...
Siga em Frente — ....Viaje seguro e tranqüilo com sua família
Viaje — SANTAMARIA
Boa Viagem — O passageiro em primeiro lugar....
Aproveite nossa promoção casadinha compre a IDA e garanta sua VOLTA o cliente ganha na compra. Verifique nossos preços.
* Aju / Japoatã - 7,00
* Aju / Neópolis - 9,00
* Aju / Niterói - 14,00
* Aju / Feira Nova - 7,00
* Aju / Glória - 7,00
* Aju / Canindé - 15,00
* Aju / Dores - 5,00
* Aju / Porto da Folha - 15,00
* Aju / Propriá - 7,00
* Aju / Monte Alegre - 10,00

ODONTO SERV
Seu convênio odontológico
O Melhor Convênio Odontológico do Estado
PLANOS: EMPRESARIAL E INDIVIDUAL
- Coberturas sem carência
- Urgência final de semana e feriados
- Mais de 120 odontólogos credenciados
- Atendimento com hora marcada
- Descontos em clínicas médicas
- Atendimento nos Estados de Sergipe, Alagoas, Bahia e Sergipe
Informações
(0xx) 79 211-2145-211-5825

GAZETA DE SERGIPE

Esportes

Inclui VARIEDADES

ARACAJU, QUINTA-FEIRA 17 DE MAIO DE 2001

FUNDADOR - ORLANDO DANTAS - ANO XLVI Nº 12.698

LOTERIAS

QUINA - Concurso 844 - 15/05/2001
23 - 47 - 56 - 77 - 78

MEGA-SENA - Concurso 271 - 15/05/2001
14 - 24 - 26 - 29 - 31 - 54

SUPERSENA - Concurso 498 - 16/05/2001
1ª-faixa - 04 - 11 - 12 - 14 - 17 - 44
2ª-faixa - 10 - 25 - 27 - 38 - 43 - 45

LOTOMANIA - Concurso 113 - 16/05/2001
01 - 07 - 11 - 13 - 17 - 25 - 27 - 29 - 32 - 44
48 - 49 - 50 - 71 - 74 - 76 - 80 - 88 - 90 - 91

Luxemburgo é um sucesso em campo
Página - 2

Mostra sergipana de turismo no Riomar
Página - 3

Sérgio Reis na inauguração da Capit
Página - 4

"CAVERNA DO DRAGÃO" JÁ É UMA REALIDADE PARA OS PROLETÁRIOS

Confiança com nova configuração

Maurício Simões armou o time com três atacantes, no primeiro coletivo da semana

GIVALDO BATISTA
Da Editoria de Esportes

O time do Confiança pode ter uma nova formação tática para a partida de domingo contra o Dorense. Ontem, no primeiro coletivo da semana, o técnico Maurício Simões armou o time com três atacantes, aproveitando o bom material humano disponível.

O objetivo é tornar o time mais ofensivo, utilizando o potencial de cada atleta. Essa é uma tendência a partir de agora no time proletário. O resultado foi considerado muito bom pelo treinador, que pretende repetir a mesma formação no coletivo apronto da sexta-feira.

Com o retorno de Ailton, que esteve ausente do último jogo, o ataque proletário formará com Edvan, Ailton e Jadilson. Maurício perde um homem no meio-de-campo, mas ele acredita na máxima de que a melhor defesa é um bom ataque.

O treino realizado ontem no Sabino Ribeiro apresentou vitória dos titulares por 2x0, gols de Ailton e Jadilson e time teve esta formação: Fábio, Jorginho, William, Kiko e Eduardo; Lima, Rogério e Mazinho Brasília; Edvan, Ailton e Jadilson.

Hoje o time volta a trabalhar em dois expedientes. Sexta-feira, Maurício comanda o coletivo apronto, para confirmação da equipe. Gravatá, muito embora já esteja recuperado perde a posição de titular no meio-de-campo. Rocha vai cumprir suspensão automática.

Simões muda o esquema tático para ter um time mais ofensivo

"Caverna do Dragão" já é uma realidade

Aos poucos o presidente Célio França vem cumprindo as promessas de campanha. O primeiro passo está sendo a organização administrativa do clube. Ontem, no entanto, o novo presidente, transformou em realidade um sonho antigo dos proletários: aquisição do Centro de Treinamento do Confiança, já chamado de "A Caverna do Dragão".

O imóvel com 17 tarefas está localizado às margens da Rodovia BR-101, no município de São Cristóvão e é dotado de toda a infra-estrutura para concentração, lazer e trabalho dos atletas do Confiança.

O contrato de aquisição do imóvel, foi assinado na tarde de ontem, pelo presidente Célio França, em ato que contou com as presenças do vice-presidente José Edson, do superintendente Marcos Lima e alguns conselheiros.

Além de uma extensa área verde, onde será construído o campo de treinamento, a "Caverna do Dragão", possui salas de reunião, salão de convenções, salas de jogos, apartamentos, cozinha, piscina, sauna, quadras esportivas entre outros itens de conforto e lazer.

Nesta sexta-feira a diretoria do Confiança vai apresentar à imprensa o novo CT do time proletário. Sexta-feira, após o treino coletivo e o jantar no Sabino Ribeiro os atletas se deslocarão para o CT onde ficarão concentrados até o jogo contra o Dorense.

Rocha conta com problemas no Amadense

O treinador Rocha comandou na tarde de ontem, o primeiro coletivo do Amadense com vistas ao jogo de domingo contra o São Cristóvão, quando o time vai em busca da reabilitação.

O treinador do Amadense conta com uma série de problemas, mas o principal deles é não poder contar com o meia Zitinho, que cumpre suspensão automática. Rocha considera Zitinho uma peça importante, não só pela sua postura em campo, mas principalmente pelo comando que exerce sobre os demais jogadores.

No treino de ontem Erivelto treinou na posição e deve ser o titular na partida de domingo. No entanto, o time para enfrentar o São Cristóvão só ficará definido amanhã depois do coletivo apronto.

GINÁSTICA OLÍMPICA

Torneio Nacional pela primeira vez será realizado em Aracaju

Pela primeira vez, a capital sergipana vai sediar uma competição de Ginástica Olímpica de nível nacional. O III Torneio Nacional de Ginástica Olímpica, masculino e feminino, será realizado no Ginásio Constâncio Vieira, no período de 1º a 03 de junho.

A competição é promovida pela Confederação Brasileira de Ginástica e Federação Sergipana de Ginástica e conta com o apoio do Governo do Estado, através da Fundesp.

Segundo a professora Luciene Resende, mais de 300 atletas e mais ou menos 100 técnicos e árbitros estarão participando dessa competição, que é uma das mais importantes do calendário da CBG.

A competição será disputada em quatro categorias: pré-infantil, infantil, juvenil e adulto, sempre nos dois naipes masculino e feminino. Até o momento, já confirmaram participação no torneio os Estados do Maranhão, Rio Grande do Norte, Sergipe, Pernambuco, Bahia, São Paulo, Rio de Janeiro e Distrito Federal.

Serão realizadas provas nos aparelhos de solo, cavalo com e sem alça, argolas, barras paralelas e assimétricas e traves. Todos esses aparelhos foram cedidos pela Federação Brasiliense de Ginástica e estarão chegando a Aracaju na próxima semana.

Confirmado Brasileiro de Beach Soccer em Aracaju

O governador Albano Franco confirmou aos dirigentes da Federação Sergipana de Beach Soccer, a realização em Aracaju, do VI Campeonato Brasileiro de Beach-Soccer, na Praia de Atalaia.

O contrato entre a Secretaria de Turismo e a Koch-Tavares será assinado nos próximos dias, em solenidade a ser realizada em Aracaju. Portanto, de 19 a 25 de novembro, Aracaju vai se transformar na capital brasileira do futebol de praia, com a presença dos maiores nomes desse esporte, em um super evento que será realizado na praia de Atalaia.

Três equipes já garantiram presenças na competição. A Seleção Sergipana, por ser a anfitriã da competição, Espírito Santo e São Paulo, últimos campeões e vice, respectivamente.

A confirmação do Campeonato Brasileiro em Aracaju, deixou o presidente da Federação de Beach-Soccer, Ricardo Ribeiro vibrando, pois para ele é a coroação de um trabalho iniciado a pouco mais de um ano, que agora se torna realidade. "O Beach-Soccer é um esporte que vem se desenvolvendo entre os sergipanos e as competições aqui realizadas, têm levado um grande número de adeptos à Praia de Atalaia, palco dos grandes eventos desse esporte", disse Ricardo Oliveira.

Uma super-estrutura, com capacidade mínima para quatro mil pessoas. Esse é o tamanho da arena em estrutura tubular que será erguida nas areias da praia de Atalaia, para garantir a realização do VI Campeonato Brasileiro de Beach-Soccer, popularmente conhecido como "futebol de praia".

O torneio já começa a ser projetado, para se tornar um dos grandes eventos turísticos. A idéia do governo do Estado é apoiar e transformar o evento numa divulgação paralela, das potencialidades turísticas de Sergipe, inclusive por força da cobertura do campeonato ao vivo para todo Brasil, pela Rede Globo de Televisão.

Com este objetivo, a estrutura de arena tubular, garante a capacidade mínima de 3 mil pessoas, acrescidos de mais 500, que poderão se instalar em camarotes VIP cobertos de lona.

A grandiosidade do evento é idêntica a dos já realizados em outros estados brasileiros, com flashes ao vivo e transmissão direta, pelo programa "Esporte Espetacular", exibido aos domingos pela manhã.

Além da arena, outros ingredientes necessários mudarão toda paisagem do local - atrás dos arcos da Orla de Atalaia - sem qualquer agressão à natureza. A própria areia será do tipo "média" para a área de competição (metragem aproximada 600 m3) e pedra brita na, quantidade necessária.

Também será feita a terraplenagem da área e colocação de piso (sobral) para as áreas de estacionamentos dos veículos, de TV e ambulâncias.

A iluminação será outro item importante no campeonato de futebol de praia, que vai reunir as principais seleções estaduais. Pontos de luz serão instalados no local do evento e para distribuição interna, com capacidade de 125 KVA aproximadamente, além da utilização de eletricistas de plantão. Outra intervenção nesta área garantirá iluminação especial, compatível com a transmissão de TV, com 1.500 Lux, se necessário.

FUTSAL

Aracaju vai sediar finais do Brasileiro

A fase final do XXIII Campeonato Brasileiro de Seleções, categoria principal, será realizada no ginásio Constâncio Vieira, em Aracaju, no período de 10 a 16 de setembro próximo.

A confirmação foi feita ontem pelo presidente da Federação Sergipana de Futebol de Salão, Renan Tavares, que destacou a participação da seleção sergipana no evento. O campeonato reunirá as dez maiores expressões do futsal brasileiro e terá ampla cobertura da imprensa nacional, inclusive com transmissões diárias pela Sportv.

Como sempre acontece em vários eventos esportivos realizados no Estado, o governo do Estado, através da Fundação Estadual do Desporto - Fundesp, deverá estar presente, dando o apoio técnico necessário. "Esperamos mais uma vez contar com esse apoio, que sempre tem nos ajudado na divulgação da imagem de Sergipe no cenário nacional", observou Renan Tavares, lembrando que a federação está em busca de patrocinadores para fazer uma boa campanha na competição.

Os ingressos para a primeira partida da final do Paulistão em Ribeirão Preto já estão se esgotando. Até a manhã de ontem, as bilheterias do Santa Cruz (foto) e as do clube poliesportivo do Botafogo tinham vendido cerca de 30 mil ingressos. A diretoria do clube credita que até hoje todos os ingressos já estejam vendidos. O estádio Santa Cruz, que tem capacidade de 60 mil espectadores, terá neste domingo um público recorde de 48.000 pessoas divididas, por igual, entre torcedores do Corinthians e Botafogo.

A propósito da ascensão da França ao primeiro lugar no ranking da Fifa, com a queda do Brasil para o segundo lugar, Emerson Leão (foto), afirmou que o time brasileiro precisa voltar a vencer. "Temos que reconhecer que a França tem alcançado bons resultados e que fez por merecer esta ascensão. Para nós, do Brasil, temos que nos conscientizar que soou o alarme da necessidade. Precisamos partir para novas conquistas para recuperar o primeiro lugar. Para que isto se torne possível, têm que nos dar condições ", disse.

Numa partida dramática, decidida na morte súbita, o Liverpool bateu o Alavés por 5 x 4 e se sagrou campeão da Copa da Uefa, a sua terceira conquista nesta temporada. Em fevereiro, o clube ganhou a Copa da Liga da Inglaterra, batendo o Birmingham em outra decisão dramática, nos pênaltis. No último final de semana, bateu o Arsenal de virada, com dois gols de Owen aos 38min e 42 min do segundo tempo e ficou com a Copa da Inglaterra. Babbel, Gerrard, McAllister, Fowler (foto) e Geli (contra) fizeram os gols do Liverpool. Javi Moreno (2), Ivàn Alonso e Jordi Cruyff fizeram para o Alavés.

TÉCNICO OBSTINADO

Luxemburgo é um sucesso em campo

Todos se rendem e confirmam que o treinador corintiano é um dos melhores do País

São Paulo (AE) - É consenso entre dirigentes, jogadores, treinadores e a crítica especializada. Wanderley Luxemburgo é um dos melhores treinadores do País. E está mais uma vez provando isso à frente do Corinthians. Depois de assumir a equipe em um dos piores momentos de sua história, com um time que cambaleava na tabela durante as primeiras rodadas do Campeonato Paulista e mal acabara de sair de uma série vergonhosa de dez derrotas consecutivas, ele se vê, novamente, numa decisão.

Desde o dia 5 de fevereiro, quando se apresentou para iniciar os trabalhos em sua segunda passagem pelo Parque São Jorge, Luxemburgo comandou o elenco corintiano em 20 jogos. Conquistou 14 vitórias - o que corresponde a 70% de aproveitamento -, 3 empates e 3 derrotas. Em pontos, ele venceu 45 de 60 disputados, o que eleva sua média para 75%. Até mesmo a decepcionante participação da seleção brasileira, então dirigida por ele, nos Jogos Olímpicos de Sydney parece estar sendo esquecida e seu nome já volta a figurar entre os favoritos para uma eventual saída de Emerson Leão.

Os números e sua metodologia de trabalho também o tornam popular entre os atletas. Exceções feitas a casos isolados, como Romário e Marcelinho Carioca, com os quais já teve sérios atritos de relacionamento, Luxemburgo conta com o apoio do elenco. "Ele é especial", faz questão de destacar o goleiro Maurício, um dos que mais contou com o prestígio do treinador para permanecer no time titular. "Ele mudou tudo aqui, desde o esquema tático até a disposição e o moral do grupo."

> "Cheguei ao Corinthians confiando nos jogadores. Não contratei ninguém e o sucesso conteceu".
>
> *Wanderley Luxemburgo*

Pulo do gato - Evidentemente o segredo para dar a volta por cima, depois da desastrosa passagem pela seleção brasileira, Luxemburgo procura não revelar, pelo menos uma parte dele. Mas é em momentos de emoção que escapa alguma coisa. Nos vestiários, após a vitória sobre o Santos, que colocou o clube em mais uma final do Campeonato Paulista, o treinador contou o segredo. "Não fizemos contratações", afirmou.

A declaração chegou a surpreender as pessoas que o cercavam. Mas a confusão instalada no Morumbi o impossibilitou de dar mais detalhes. Dois dias depois, Luxemburgo deu a explicação para seu sucesso no Corinthians. "Confiamos nos jogadores", observou. "Mostramos para os mesmos que jogaram durante aquela fase de muitas derrotas que poderiam dar a volta por cima. E foi o que aconteceu", explicou o treinador. O 'tempero' desse molho é uma dose reforçada de psicologia. "Não sei precisar quanto por cento desse trabalho é psicológico e quanto é realizado no campo. Mas é uma somatória de ambos."

Aval - Um dos principais aliados de Luxemburgo dentro do clube é o presidente Alberto Dualib. "Eu banquei a contratação dele", afirmou o dirigente. "Muita gente não o queria lá. Mas até agora o nome do Corinthians não foi envolvido em nenhum escândalo."

Alberto Dualib confiou e contratou o técnico

Citadini quer seus jogos noturnos

São Paulo (AE) - O vice-presidente de futebol do Corinthians, Antônio Roque Citadini abriu a entrevista ontem, quarta-feira à tarde, dizendo aos jornalistas que eles deveriam ouvir o Pedro Malan (ministro da Fazenda), não a ele (Citadini). Mesmo assim, não se negou a falar sobre o problema da falta de energia elétrica no País: "Será um efeito terminal para o País. É uma coisa dramática para o Brasil e por extensão para o futebol." "Foi um problema tratado como se fosse alguma coisa menor, como se alguém que fosse ao dentista. Estamos numa situação de brutal emergência". "Eu disse na semana passada que os jogos à noite iriam acabar. E pelo jeito vamos ter de transferir os nossos jogos para o Paraguai ou para a Bolívia. Lá não falta energia elétrica."

"Isso tem um efeito de uma bomba atômica. Lamentavelmente a imprensa também tratou o assunto como se fosse uma coisa menor." "O grave é que isso não se resolve da noite para o dia. Não se constrói uma hidrelétrica, uma termoelétrica de uma hora prá outra." "É uma declaração de estado de sítio, de emergência. Isso não é declarado mas essa é a realidade."

Aproveite a promoção

sorriso 10

★ COBERTURAS ★

PLANO ESPECIAL

CLÍNICA ODONTOLÓGICA
1. Consultas, Urgências e Exames
2. Restaurações
3. Profilaxias (limpezas)
4. Controle de Placa Bacteriana

PERIODONTIA
1. Remoção de Indulto e Tártaro
2. Curetagem de Bolsa Periodontal
3. Gengivectomia
4. Aumento da Coroa Clínica

ONDONTOPEDIATRIA
1. Aplicação de Flúor e Selantes
2. Extrações Simples
3. Restaurações em Resina
4. Restaurações em Amálgama
5. Pulpotomia
6. Curativos preventivos

ENDODONTIA
1. Tratamento de canal de Incisivo e Canino
2. Tratamento de canal Molar e Pré-molar
3. Remoção de obturação Radicular
4. Remoção de Núcleo Intra-radicular

CLÍNICA CIRÚRGICA
1. Exodontia (extrações)
2. Drenagens de abcessos
3. Biopsia intra-bucal
4. Cirurgia de Torus
5. Correção de Brida muscular
6. Excisão de Rânula, Mucocele
7. Redução, Cruenta, Incruenta

RADIOGRAFIA
1. Periapicais
2. Bite-Wing
3. Oclusal

Prótese com 50% de desconto
Sobre a tabela da CNCC - Comissão Nacional de Convênios e Credenciamentos

Plano Master Light
Cobertura completa do Plano Especial + Aparelho Ortodôntico e Manutenção já incluso

totalmente sem carência

ODONTO SERV
Seu convênio odontológico
Praça da Bandeira, 194 - Centro - Aracaju
Fone: (79) 211-2145

Crise de energia muda o jogo do Corinthians

São Paulo (AE) - A partida entre Corinthians e Atlético-PR, válida pelas oitavas de final da Copa do Brasil, é o primeiro evento esportivo de porte, afetado pelas medidas anunciadas na tarde de ontem, pela Comissão de Gestão da Crise de Energia. Como parte do programa de racionamento a ser adotado no país a partir de hoje, a partida, pevista para esta quinta-feira às 20h30, no estádio do Pacaembu, em São Paulo terá de ser realizada à tarde. O jogo deverá começar provavelmente às 15 horas.

A assessoria de imprensa da Casa Civil informou que o fornecimento de energia elétrica para a realização de eventos esportivos noturnos, inclusive jogos de futebol, está suspenso a partir de hoje. A regra é geral e vale para qualquer atividade esportiva no Brasil.

Segundo a assessoria, a situação no País é emergencial e nesse caso, a Constituição prevê que os contratos sejam relativizados. A determinação prevê que a partir das 18 horas funcionarão apenas os estádios e ginásios que possuírem geradores de energia próprios. O estádio do Pacaembu não possui gerador próprio de energia.

A medida deverá alterar também, a primeira partida final do Campeonato Paulista de futebol, entre Corinthians e Botafogo, que deverá acontecer domingo, em Ribeirão Preto, no interior do Estado. Por medida de precaução, o jogo - marcado para as 16 horas, terá o início antecipado em uma hora.

Atlético promete marcar para conseguir a vitória

Curitiba (AE) - Os meias Marcelinho e Ricardinho são as principais preocupações do Atlético Paranaense no jogo desta quinta-feira, no Pacamebu, contra o Corinthians, em horário ainda ignorado, por causa da suspensão do fornecimento de energia elétrica para a realização de eventos esportivos noturnos. "Nós precisamos apresentar uma marcação muito forte, principalmente sobre os dois", disse o técnico Flávio Lopes. Ele esteve domingo em São Paulo para assistir ao jogo entre Corinthians e Santos. "O Corinthians demonstrou ser uma equipe muito rápida e muito entrosada", avaliou.

Classificado para as finais do Campeonato Paranaense, o Atlético terá dois desfalques importantes para o jogo de amanhã. O meia Adriano foi expulso na partida contra a Portuguesa, enquanto o atacante Alex Mineiro recebeu o terceiro cartão amarelo.

Para complicar ainda mais, o atacante Zé Afonso contundiu-se no jogo de sábado, contra o Malutrom. Adauto será o companheiro de Kléber.

Para substituir o meia-atacante Adriano, o técnico optou pelo volante Douglas. "Ficará uma equipe mais de marcação", diz o também volante Valdir. "Mas vamos ter que conversar para a gente sair mais, porque se ficar muito lá atrás, vai tomar sufoco os 90 minutos."

A estratégia de Flávio Lopes é anular as jogadas corintianas no meio-de-campo e partir para o contra-ataque. "Não vou a São Paulo só para me defender", avisa. "Vamos tentar neutralizar os espaços e ir com força para o ataque."

Atlético Paranaense - Flávio; Alessandro, Igor, Nem e Fabiano; Valdir, Douglas, Donizete Amorim e Kléberson; Kléber e Adauto. **Técnico** - Flávio Lopes.

Santos não punirá Fábio Costa por criticar colega

Santos (AE) - O presidente do Santos, Marcelo Teixeira, garantiu nessa quarta-feira que não pretende punir o goleiro Fábio Costa, que fez sérias críticas a um companheiro do elenco, o zagueiro André Luís. Na avaliação do goleiro, André Luís é um dos responsáveis diretos pela derrota para o Corinthians, domingo, quando o time da Vila Belmiro tinha tudo para chegar à final do Campeonato Paulista.

Em entrevista à uma emissora de televisão, Fábio Costa não escondeu sua revolta com André Luís, afirmando que a falta de profissionalismo do zagueiro fez com que ele sofresse um drible humilhante de Gil no lance que resultou no segundo gol do Corinthians. "Em segundos, ele pôs a perder um trabalho de seis meses", disparou o goleiro, que não poupou críticas ao companheiro. "É preciso se cuidar, buscar um aprimoramento técnico e não viver na noitada".

Para Marcelo Teixeira, as afirmações do goleiro não passaram de um desabafo justificável por causa do impacto provocado pela desclassificação do time. Fato que, segundo o dirigente, não abalou só Fábio Costa, mas toda a equipe. Indagado se não caberia uma punição ao zagueiro, tendo em vista as sérias acusações feitas pelo companheiro, o presidente do Santos também revelou não ter a intenção de punir o jogador, que viajou ontem para a Coréia.

Lori Sandri arma o time para final

Ribeirão Preto (AE) - Após o treino coletivo da manhã de ontem, o técnico do Botafogo, Lori Sandri, já esboçou a escalação do time para o primeiro jogo, no domingo, mas definirá tudo na sexta-feira. Primeiro, ele observará a atuação do Corinthians hoje (17), diante do Atlético-PR, pela Copa do Brasil. Sandri quer detectar como Wanderley Luxemburgo escalará sua equipe em Ribeirão Preto. Porém, as opções são poucas.

Com a volta de Douglas, que cumpriu suspensão contra a Ponte Preta, em Campinas, Chris será recuado para a defesa, na função do suspenso Bell. Mas é no meio-de-campo e no ataque que a situação se complica. Leandro está suspenso e Luciano Ratinho, o mais habilidoso do time, dificilmente jogará no estádio Santa Cruz. As primeiras opções de Sandri são Birinha e César, que podem se revezar entre a armação de jogada e o ataque, fazendo com que Robert saia para os lados, abrindo espaços para quem chega de trás.

César sabe marcar melhor e Birinha tem facilidade para atacar, embora não tenha atuado bem neste ano. "É uma oportunidade de ouro, não posso desperdiçar, vou tentar agarrá-la", avisou Birinha, de 22 anos, revelado pelo clube e nascido em Ribeirão Preto, mas que jamais fez um gol como profissional. Em 2000, ao lado do volante Clicão, foi campeão da Série B1 pelo Flamengo, de Guarulhos.

Sandri gostou do primeiro treino. "Foi bem movimentado, dentro do que eu queria, mas ainda é cedo para definir o time", explicou ele. O treinador tem outra opção: Gauchinho. O atacante aguarda a decisão do técnico, mas sem reivindicar a condição de titular.

"Era titular e sai por contusão, mas o Lori sempre foi claro comigo", comentou ele. César, que já atuou como lateral e fez o primeiro gol no Botafogo diante da Ponte Preta, em cobrança de falta, diz estar preparado para jogar. "Eu atuaria pelo lado direito e o Birinha pelo esquerdo, sendo que ele teria mais liberdade que eu para atacar", disse César.

Ascensão da França é merecida

Rio de Janeiro (AE) - Ao analisar a ascensão da França ao primeiro lugar do ranking da Fifa e a queda do Brasil à segunda colocação, o coordenador da seleção brasileira Antônio Lopes afirmou que a mudança era esperada porque a seleção vem "perdendo há algum tempo". Para ele, a França está subindo, enquanto o Brasil está em decadência.

"Esse é um somatório de resultados, que vem de muito tempo. Todo jogo tem influência e o Brasil vem perdendo há algum tempo", explicou Lopes. Na avaliação do coordenador, os resultados recentes - derrota para o Equador e empate com o Peru - não foram decisivos para a mudança de posição da seleção. "Não foi por causa dos últimos jogos, o Brasil já vinha perdendo quando o Luxemburgo dirigia a equipe." Lopes reconheceu que o desempenho brasileiro contrasta com as campanhas vitoriosas da França nas últimas competições. "Acho que merecidamente assumiu a liderança porque ganhou a Copa do Mundo e, depois, o Campeonato Europeu", lembrou, afirmando que a fase da França "é excepcional".

Para o coordenador, a queda brasileira pode ser usada para motivar os jogadores da seleção. "O Leão deve conversar com eles sobre isso." Entre outras figuras de destaque no futebol brasileiro, houve consenso de que a troca de posições entre Brasil e França foi justa.

FASHION CITY GS

Acontecendo em nossa página o belo e jovem deputado Marcos Franco. (Foto: Edinah Mary)

CONCURSO

Loja Esplanada, uma das âncoras do Shopping Jardins lançou concurso para eleger o casal de modelos que divulgará sua marca própria Expirit. A finalíssima, depois de várias eliminatórias, será amanhã - sexta, junto com a gravação do programa Canal Elétrico. Tudo ao vivo. Quer saber o que acontece na cidade? Apareça no Jardins.

BOMBA

Um conhecido professor e personal trainer de uma academia de ginástica da zona sul da cidade perdeu totalmente o controle emocional e agrediu fisicamente sua namorada. Ela fez exame de corpo delito no IML, filha de família conhecida, seus pais com certeza irão agir judicialmente contra o rapaz (justíssimo). Eu hein!

A esperta gatinha Tatyane Barbosa Melo, foi a aniversariante do dia de ontem, ela completou seis anos de vida. Parabéns.

BABADO FASHION

Ela é uma gata e filha de uma família tradicional de Campinas/SP, foi passear em Salvador/BA, no verão e ficou de flerte com compadre Washington - É o Tchan, e está grávida do vocalista da banda. A família da moça está abafando o caso, mais com certeza será um prato cheio para a mídia nacional, que ainda não tem conhecimento. Essa notícia é de primeiríssima.

IDADE

Quem estreia idade nova no dia de hoje é o jovem e universitário Rafael Mauadie, ele brindará a nova idade cercado do carinho de amigos e familiares. O bolo com velinhas será confeccionado pela mãe Ivete Maria Mauadie, uma verdadeira expert no assunto. Parabéns!

FESTA

Dia 18, a AABB Aracaju reune associados e personalidades da sociedade sergipana em torno de uma super festa animada pela banda Los Guaranis. Será a vez do clube comemorar o mês das mães e das noivas. Vale acontecer.

NOTA ZERO

Para o presidente Fernando Henrique Cardoso que, apesar dos seis anos de governo, não implantou nenhuma política de investimento para o setor energético e, em conseqüência disso, sofreremos o primeiro apagão da história, sacrificando empregos, a segurança da população e até a vida de muitas pessoas.

Flash fashion na bonita Eva Wilma

SER FASHION É:

- Ver e ser visto na Academia Galpão
- Acontecer na ABAV/2001 - Brasília/DF
- Assistir a escolha do Mister Brasil/2001, em setembro - Recife/PE
- Dizer NÃO ao "charuto" - chatíssimo
- Abusar de lenço na cabeça - para elas - ultimíssima
- Amar com segurança - abafe os amassos no carro.
- Passar sua Lua de Mel no SuperClubs Breezes - Costa do Sauípe.
- Preparar sua produção para acontecer na abertura do São
- João de Paz e Amor - Areia Branca - dia 31.
- Ter o CD de Magníficos - gravado ao vivo.
- Fazer sua festa no D'Burguês - Coroa do Meio.

TURISMO

O Shopping Riomar será palco nos próximos dias 24, 25 e 26 de maio da 2º Mostra Sergipana de Turismo, numa promoção dos estudantes do 6º período do curso de Turismo da Unit. Com o tema "O São João é Nossa Raiz", os 14 municípios com maior potencialidade turística do estado, estarão mostrando o que há de melhor no turismo sergipano.

ANIVERSÁRIO

Hoje, podem enviar presentes, telegrama e felicitações para a jornalista Sonia Mara, ela é a ilustre aniversariante do dia. Dedejo-lhe de coração um mar de felicidades. Beijosss.

FORRÓ

O casal Reinaldo/Marta Guerreiro, mais uma vez abrem as portas da beach house na Coroa do Meio, dia 26, para uma noite badaladíssima, desta vez a festa tem como tema "Arraial do Arrocho". Música ao vivo, buffet e bebidas. Adquira seu convite a tempo pelo tel.: 255.13.13. Não vale ficar de fora.

15 ANOS

No dia 25, às 21h, no Parthenon Recepções, haverá um grande evento, para comemorar os quinze anos da ninfeta Patrícia Brito de Souza, será uma festa como os deuses do olimpo jamais presenciaram! Venha reverenciar a alegria no templo das festas! Marcarei presença.

ELEIÇÕES

As eleições para o Sindicato dos Jornalistas de Sergipe deverão mobilizar duas chapas. Uma encabeçada por Enoque Paixão (dono de uma casa de forró) e a outra pelo jornalista Rivando Gois (TV Sergipe). Este último representa um novo oxigênio ao Sindijor, que vem sendo dirigido pelos mesmos integrantes há muitos anos. Sangue novo e muito trabalho é o que desejamos para o nosso sindicato.

DEL MAR

Hoje, a partir das 21h, sensacional noite de Queijos e Vinhos, no restaurante Snobar do Del Mar Hotel. Tai uma excelente programação para casais apaixonados. Vale conferir!

NOTA DEZ

Para a matéria que Márcio Lincoln fez com a bela Karina Barreto, Miss Sergipe/2001, oportunidade em que ela mostrará a todos os telespectadores seu estilo de vestir no programa Tudo que irá ao ar neste sábado à partir das 12:30h, na sua TV Atalaia, Canal 08. Olho vivo!

Eles acontecem em nossa sociedade, na foto os amigos, Jaime, Jackson Barreto, Jessé, Alex Max e Márcio Lincoln. Quinteto do barulho.

Trio de beldades acontecendo no camarote da Sectur. Tatiane Barreto, Karina Barreto, Miss Sergipe, e Alice Barreto

Buongustaio ristorante
Rua Edivaldo L. dos Santos, 417 - 1º andar
Coroa do Meio - Aracaju / Se - Fone: (79) 255-3513
Atrás do Farol da Coroa do Meio - Anexo ao D'Burguês

MERCADO PUBLICITÁRIO GS

Nick Passos
E-mail:nickpassos@infonet.com.br

Show de Moda

Não deu pra não ver. Foram duas edições consecutivas da revista Veja divulgando a moda outono/inverno do Shopping Iguatemi/Ba, em 24 páginas de diferentes comportamentos e interpretações das tendências da estação, de acordo com o estilo da loja. A gente folheia, folheia a matéria veiculada nas Praças Bahia e Sergipe, e não acaba. A gerente de marketing do gigante baiano que está entre os três maiores do Brasil e já passou por oito ampliações, Lila Lopes, nos disse que a parceria entre o Iguatemi, editora e lojistas foi positiva e todos ganharam. "A reputação de ser o shopping da moda baiana incute responsabilidade e não vaidade. Contratamos fotógrafo de editoria de moda da Vogue e convidamos as lojas que fazem nosso sucesso a dividir alguns custos e multiplicar conosco os resultados" revela a manager que há dois anos dirige o marketing do shopping que completa 25.

Sob os refletores

Estadão & Simone

"Temos a satisfação de convidá-la para eleger os vencedores do **Prêmio Multicultural Estadão 2001**". Esta missiva assinada por Roberto Mesquita, bisneto do fundador do jornal O Estado de São Paulo, foi dirigida a Simone Antoniaci Tuzzo, Doutoranda em Comunicação Social e Assessora de Comunicação da UNIT. Estabelece a distinção entre criadores (artistas e intelectuais), e fomentadores (promotores e patrocinadores culturais). Emoção, reconhecimento e muita responsabilidade.

A Tele Leste Celular administra a Telergipe Celular e a Telebahia Celular e está comemorando os 62% de "market share" (fatia de mercado) obtidos na Bahia e em Sergipe. O índice de digitalização atingiu 63%, o que a torna a empresa líder de mercado na telefonia móvel celular com 18% de crescimento real. O projeto "TELERGIPE CELULAR DE PORTAS ABERTAS" está em operação, mostrando a clientes e veículos de comunicação suas conquistas e a chegada das novas BANDAS através de palestras informativas que prestam contas do trabalho efetuado, servem delicioso coquetel e dão interessantes brindes, entre eles o livro de Ilma Fontes sobre a vida de Zé Peixe. Diferencial.

NOTAS

"Há, entre o tempo e o homem
Contradições bem fatais
O homem não faz mas diz
O tempo não diz mas faz
O homem não traz nem leva
Mas o tempo leva e traz"
Alles Araújo/ Ericka Freire

Nina

Que bom que você voltou. Você voltou, né? Os momentos de harmonia não amadurecem, o mar calmo não faz bons marinheiros. Mesmo assim, me desculpe. Não tive intenção. Abusei da intimidade e falei com a energia e sinceridade que imprimo às pessoas que amo, esteja certa.

(Foto: Adelino)

Publicitárias Marília, Cristiane, Liliana e Manuela

Crystal

Sônia Mara foi a responsável pela organização do Feirão GM realizado em frente ao Shopping Jardins, estrategicamente na semana das mães. Embalou para presente dezenas de carros com tiras de bola de assopro e transformou o terreno num parque, acompanhando tudo de perto em cada detalhe.

Mitchel

Está chamando a atenção o painel *back light* da Mitchel no início da Av. Francisco Porto. Na primeira olhada nada se vê ou lê, mas as passadas cotidianas que todos os moradores da cidade dão por aquele estratégico local acabam decifrando a intrigante mancha quando os olhos se acostumam com a velocidade do objeto fotografado. Ocorre que o "recado" não tem muita relação com a atividade da loja e acaba sendo apenas uma fotografia interessante, comprada de um *cliparte* da vida pois uma cabina de avião com trem de aterrissagem fazem lembrar mais uma empresa aérea ou de seguros do que uma loja de moda jovem como a Mitchel.

Barra

A praia de Aruana vai abrigar dois luxuosos edifícios inaugurando arquitetura verticalizada na costa sergipana, descentralizando os moradores da capital. Um deles oferecerá apartamentos dúplex e ambos terão linda vista para o mar.

Olé!

Como recompensa pelo profissionalismo e dedicação em tudo que empreende, a jornalista Valéria Mendonça se qualifica, recebe prêmios e fica melhor a cada dia. Seus olhos brilhantes e raciocínio ágil aguçam-lhe o senso de oportunidade para as boas matérias e o grande coração lhe mostra as melhores pessoas.

INANIÇÃO

Vinicius Valença

Sacuntala

Sensível e merecida homenagem recebeu a Jornalista e legisladora Sacuntala Guimarães concedida ao competente jornalista social de um jornal local. Longe de ser deslumbrada ou de fazer do *glamour* seu principal atributo, ela é elegante sempre. Mas o que encanta seus amigos é o grande coração, senso de humor e o perfeccionismo que a acompanha em tudo que faz. Ela tem estilo próprio quando acorda, caminha, fala ou pensa.

Buonamassa

O Celi Praia Hotel efetua parcerias estratégicas multiplicando resultados com empresas de mesmo público alvo que não concorrem entre si. Uma série de interessantes eventos temáticos no seu Restaurante Maramar, com oportunidades gastronômicas únicas, o inclui no elenco de bons locais a serem freqüentados pela comunidade local, estabelecendo relação íntima e carinhosa ao realizar jantares elaborados com pesquisas de costumes culturais e gastronômicos de cada região ou país que homenageia. As Sextas Italianas têm quebrado a monotonia e a falta de opções para saborear o bom jantar familiar ou de negócios. O romântico repertório italiano interpretado por Alejandro, Marcone e Weid, as danças típicas italianas e a decoração completam o prazer da boa comida. O preço por este sonho é menos de R$ 20,00. Um aparelho celular é sorteado todas as sexta e duas passagens para a Europa será o prêmio no final do evento.

Bedeu

Surpresas vão sendo reveladas sobre a nova configuração das Academias Paulo Bedeu – Jardins e Salgado Filho. Grande conhecedor de *fitness*, de ser humano e consumidor, enturmado, divertido, sensível e carismático, Paulo Bedeu constantemente identifica diferenciais de mercado fidelizando sua feliz clientela. Vai instalar vários monitores de TV em frente aos aparelhos de exercícios aeróbicos, em diferentes emissoras, para que o aluno/atleta escolha o que quer ver, bem como a altura do som.

HISPANIDAD

Evento divulga cultura hispânica em Sergipe

Suely Vieira

A partir de amanhã o Espaço Cultural Internexus dá início ao projeto **Hispanidad**, através do qual será realizado uma série de eventos com objetivo de divulgar a cultura hispânica em nosso estado.

O projeto visa promover uma melhor compreensão da hispanidade na atualidade, através de diversos tipos de atividades: palestras, mesas-redondas, exibições de filmes, entre outros. Diferentes aspectos da cultura hispânica também serão abordados.

O conceito de hispanidade está ligado ao conjunto das tradições e sentimentos não só do povo espanhol, mas também dos países de língua espanhola como um todo.

O primeiro evento que será realizado no cine-teatro do Yázigi, amanhã, a partir das 18h30, terá Verônica Menezes Nunes, professora da Universidade Federal de Sergipe, como palestrante. Ela abordará o tema "Formação da América Hispânica", que trata do primeiro contato da civilização espanhola com as populações nativas do continente americano e como a influência espanhola fez com que tais povos absorvessem aquela cultura como sua, a iniciar pelo idioma.

> **"O tema aborda o primeiro contato da civilização espanhola com as populações nativas"**

O foco principal do tema será a formação Ibero-América do ponto de vista histórico e a descaracterização dos povos nativos.

Na ocasião também serão enfocadas algumas zonas onde até hoje há incidência de bilinguismo e questões raciais. Verônica Nunes é licenciada em História, mestre em História Social e Documentação. É membro da equipe de coordenadores do Museu Arqueológico de Xingó - MAX.

A quem interessa - Os eventos do projeto Hispanidad, são gratuitos e voltados principalmente, para estudantes de língua espanhola em geral , sejam da UFS ou de outras instituições de ensino da cidade.

O Espaço Cultural Yázigi Internexus, fica localizado na rua Ver. João Calazans, 494 próximo à Biblioteca Pública Epiphânio Dória.

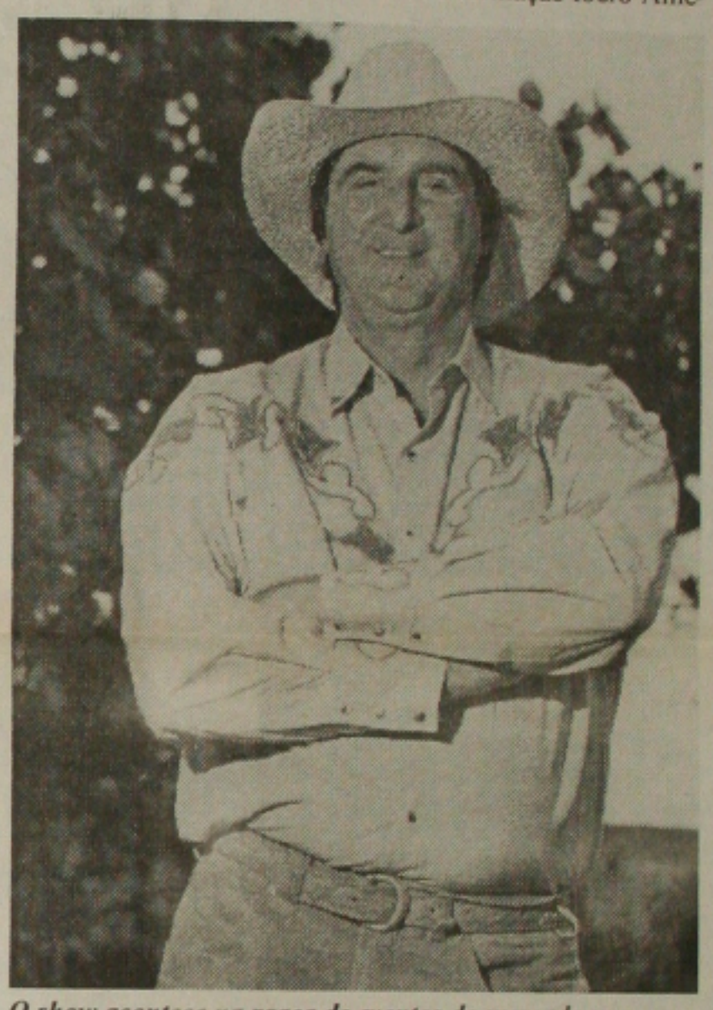

O show acontece na praça de eventos do mercado novo

Sérgio Reis canta na inauguração da Capit

O cantor Sérgio Reis apresenta-se hoje às 21 horas na praça de eventos do mercado novo de Aracaju. O show é em comemoração à inauguração da unidade do Sest/Senat- Serviço Social do Transporte e Serviço Nacional de Aprendizagem do Transporte, na cidade. O Set/Senat é a entidade da Confederação Nacional do Transporte.

A nova unidade - Centro Assistencial e Profissional Integrado dos Trabalhadores em Transporte /Capit, que será inaugurada oferecerá cursos de qualificação e requalificação profissional para os trabalhadores do setor de transporte, além de atendimento médico e odontológico, atividades de esporte e lazer e cultura, beneficiando aproximadamente 75 mil pessoas.

O objetivo, conforme explicou Clésio Andrade, presidente do Conselho Nacional do Sest/Senat, é preparar o trabalhador para um mercado cada dia mais exigente e competitivo. O Capit de Aracaju, foi dimensionado para oferecer mensalmente 1.056 consultas odontológicas, 3.168 procedimentos odontológicos e 1.584 atendimentos médicos, além de vários cursos destinados ao desenvolvimento e aperfeiçoamento profissional.

Entre os cursos que brevemente estarão disponíveis no Capit, estão: Arrumação de Cargas; Movimentação de Produtos Perigosos; Capacitação de Cobradores e Motoristas e Aperfeiçoamento de Taxistas. Os cursos têm como objetivos, a reciclagem, aperfeiçoamento profissional e à conscientização de condutores e auxiliares.

CINEMARK 9

HORÁRIOS DE 11 A 17 DE MAIO

Sala	Filme	Horários/Censura
1	Medo em Cherry Falls	11h15/13h50/16h30/18h45/20h55/(a)23:40/18 anos
2	Encontrando Forrester	12h/15h/18h05/21h05/00h/Livre
3	Billy Elliot	10h45/13h10/15h35/18h20/20h45/(a)23h30/12 anos
4	No Balanço do Amor	18h55/21h35/12 anos
4	Xuxa Popstar	11h05/13h20/16h10/Livre
5	Mais que o Acaso	10h35/13h/15h20/18h/20h30/(a)23h20/12 anos
6	Quinze Minutos	10h30/13h05/15h40/18h40/21h20/16 anos
7	Replicante	10h40/13h15/15h50/18h30/21h30/(a)00h05/14 anos
8	A Nova Onda do Imperador	10h25/13h35/15h30/Livre
8	Diga que não é Verdade	19h/21h10/12 anos
9	Miss Simpatia	11h/13h45/16h25/19h10/21h40/12 anos

a - Sessões exibidas somente aos Sábados

CANAL ABERTO

*** Esplanada**

Amanhã a loja Esplanada abre o São João do Calçadão da João Pessoa, com a apresentação da quadrilha "O Gonzagão". Segundo Mara, gerente de eventos da empresa, a idéia é movimentar o Calçadão, não deixar que morra o espírito dos festejos juninos naquela localidade.

A Esplanada quer, através do evento, participar do incentivo às festas de São João e da campanha "Sergipe é o país do forró".

A quadrilha se apresenta às 16 horas, bem em frente à loja.

*** Harpas/Sofise**

Abrindo a programação dos 30 anos da Sofise, será realizado no Atheneu, dia 09 de junho, a partir das 19 horas, um concerto de harpas com a apresentação da Orquestra Brasileira de Harpas do Rio de Janeiro.

No dia 10 às 17 horas acontece Missa de Ação de Graças, com a participação da soprano Magda Belloti também do Rio e do coral Maria Olga da Sofise e solistas.

*** CD Jesus**

Jesus - O Pão das Almas - é o mais recente trabalho musical do compositor Paiva Neto. O CD possibilita o ouvinte viver momentos de suprema comunhão com o pai Celestial por meio da música, prece e meditação.

O disco pode ser adquirido pelo telefone 0800 56 0810

*** Idoso/Cidadania**

Dando prosseguimento ao ciclo de palestras Idoso Cidadania, o Conselho Estadual dos Direitos e Proteção do Idoso , Associação Nacional de Gerontologia e o grupo G Barbosa, promovem dia 19 às 14 horas no auditório do Hiper Jardins, a palestra Envelhecimento Saudável, proferida pelo médico geriatra Watyson Oliveira.

As inscrições deverão ser feitas no serviço de atendimento ao consumidor do Hiper Jardins/Sac ou p elo telefone 0800- 99 3290.

*** Concurso**

O concurso de poesia da Arcádia Literária do Colégio Atheneu foi transferido para amanhã às 19 horas e acontecerá no cine-teatro do espaço Cultural Yázigi Internexus.

*** Projeto Petrobras**

Em continuação ao projeto Petrobras, será realizado no Atheneu nos dias 29 e 30 às 21 horas, show com o pernambucano Antônio Nóbrega. Serão apresentadas músicas como Madeira que Cupim não Rói e o Marco do Meio Dia, que fazem parte dos seus últimos espetáculos.