

Aumento do dólar reduz a venda de carros importados em Aracaju



(Foto: Edinah Mary)

O aumento do dólar reduziu substancialmente as vendas de automóveis importados em Aracaju

Destacada a expansão do turismo no Estado

O secretário da Cultura e Turismo, Fabiano Oliveira, durante o encontro com os representantes do Comitê Estadual de Turismo que ocorreu ontem (quinta-feira) no Campus II da Universidade Tiradentes, destacou a importância do Programa Nacional de Municipalização do Turismo-PNMT para o desenvolvimento turístico dos municípios.

"Através do PNMT os municípios sergipanos considerados de interesse turístico pelo programa podem elaborar seu Plano Diretor Municipal, incluindo o Plano de Desenvolvimento Sustentável do Turismo, sua implantação e o seu Plano de Zoneamento, além de estimular oportunidades de negócios e engajamento de parceiros para investimentos e criação de mecanismos legais de incentivos às atividades turísticas", explica Fabiano Oliveira.

No âmbito nacional, o Programa é desenvolvido e coordenado pela Embratur, para promover a implementação de um novo modelo de gestão da atividade turística, simplificando e uniformizando para todos os estados e municípios.

Já em Sergipe o Comitê Estadual de Turismo é coordenado pelo bacharel em turismo Alveny Fraga com o apoio integral da Sectur e conta ainda com a parceria do Banco do Brasil, Banco do Nordeste, Caixa Econômica Federal, Emsetur, Nutrac, Sebrae/SE, SEAT, SEICT, Senac, Seplan-Setur, UFS e Unit.

REFLORESTAMENTO Replântio tem sido difícil

A produção de sementes florestais, principalmente no Nordeste brasileiro, tem sido, nos últimos anos, uma das maiores dificuldades para a implementação de plantios florestais, seja para obtenção de produtos diversos como lenha, carvão, madeira para serraria, cercas, moirões e alimento para gado, seja para melhorar a qualidade dos solos e das águas.

Os recursos florestais têm sofrido uma grande pressão ao longo dos tempos, através do desmatamento para fins agropecuários, como para suprir diferentes necessidades de matéria-prima, seja energética nas indústrias e domicílios, seja na construção civil, fabricação de móveis e utensílios, construções rurais e na produção de forragem.

A engenheira esclareceu que o eucalipto é a árvore mais utilizada para fins de consumo energético e na construção civil. Sendo uma das árvores de reflorestamento mais plantada, porque se conhece muito bem a técnica de produção da matéria-prima, sendo o mais indicado para esse fim.

"temos a vantagem de estarmos muito próximo de uma grande área plantada na Bahia. O consumidor tem que se conscientizar que o custo da madeira de reflorestamento é bem mais barato do que a comprada de árvore nativa. O que também é proibido por lei", disse.

Fátima fez questão de enfatizar que o reflorestamento tem que ser feito para fins de recuperação de áreas, principalmente onde existe a exploração indevida. Sendo que esse trabalho deve ser feito em conjunto com as prefeituras, as organizações não governamentais e toda comunidade, no sentido de conscientizar a população sobre as graves consequências do desmatamento sem a recomposição.

O gerente executivo do Ibama, Luis Durval comentou que nos festejos juninos de 1988, o Ibama vendeu fogueiras ecológicas com o objetivo de mostrar para a sociedade a necessidade de preservar a mata nativa. "Este ano pudemos observar que as fogueiras que estavam sendo vendidas eram de eucalipto. Apesar de termos uma equipe de 12 fiscais, não conseguimos está presente em todos os pontos do Estado para fiscalizar e apreender caminhos de madeiras irregulares. O certo é a conscientização, porque apreendemos a madeira, multamos e penalizamos os responsáveis de acordo com a lei, mas a mata não vai ser mais recomposta", esclareceu.

Existente uma lei estadual que determinou que todas as padarias de Aracaju são obrigadas no prazo de 120 dias deixar de usar a lenha de origem de floresta nativa e usar lenha proveniente de florestas plantada.

Existente uma lei estadual que determinou que todas as padarias de Aracaju são obrigadas no prazo de 120 dias deixar de usar a lenha de origem de floresta nativa e usar lenha proveniente de florestas plantada. E no prazo de dois anos terá obrigatoriamente que utilizar o gás GLP, (gás de cozinha), gás natural ou eletricidade. O gerente informou ainda que os donos de padarias não devem usar como lenha, restos de construção, porque normalmente está impregnada com produtos que produzem gases tóxicos, podendo contaminar o alimento e pondar em risco a vida da população.

Durval argumentou que o sertanejo precisa plantar e para isso existe um instrumento que legaliza o desmatamento para fins de uso alternativo do solo na agricultura e pecuária, mediante prévia autorização do Ibama. No mínimo tem que se deixar 20% equivalente a propriedade, de reserva legal em uma área de mata. Como também devem ser preservadas as margens dos rios, riachos e encostas.

Em Sergipe, os grandes consumidores de madeira, tem sua própria plantação. Já os pequenos consumidores, recolhem um valor nos cofres públicos, a ATPF (autorização de transporte e produto florestal), que vai para um fundo de reserva onde é utilizado para plantar, produzir mudas, transporte, consumo e armazenamento.

"A caatinga é o único ecossistema nacional que precisa de instrumentos de maior proteção constitucional. A degradação das matas é um desastre, temos que fazer um trabalho mais amplo para preservar o reflorestamento florestal, como também a recuperação das áreas degradadas, para que a sociedade não passe por problemas mais sérios futuramente", concluiu.

Aumento do dólar, influência consideravelmente nas vendas dos carros importados, que tem seu comércio crescendo a cada dia em Aracaju, obrigando as revendedoras ou concessionárias a fazerem promoções melhorando as condições de pagamento, para driblar o problema. O gerente de vendas da CVL concessionária Citroen, Marcos Aragão explicou que os carros da empresa que trabalha não tiveram alteração de preços, com a variação do dólar, porque a concessionária absorveu as oscilações da moeda, sem repassar o reajuste para os clientes.

"Mesmo assim, houve uma queda de mais ou menos 40% nas vendas, em relação aos meses passados, quando o dólar estava estabilizado. Hoje, estamos vendendo em média de 5 carros ao mês. E para facilitar a vida dos clientes e as vendas, estamos financiando os carros em até 36 vezes, através de bancos da própria montadora e outras instituições financeiras locais, com entrada apenas de 20%, inclusive aceitamos carros usados de qualquer marca como entrada", diz.

O gerente acha que muitas pessoas têm receio de adquirir um carro importado, pensando na reposição das peças, mas ele garante que este problema não existe mais, inclusive a empresa se compromete com a garantia.

"Esta semana estamos começando uma promoção na linha sedan, Cupe e Break, com bônus de R\$ 2.500,00. Estamos fazendo tudo isso, como atrativo para acabar com imagem de que a variação cambial vai afetar o mercado de automóveis importados", disse o gerente.

Já o gerente da Provel veículos, revendedora dos carros importados da linha Suzuki, Nivaldo Santos afirmou que as vendas não foram afetadas com a variação da moeda estrangeira, mas pode cair, caso o dólar continue subindo.

"Estamos lançando essa semana, uma nova marca no mercado, que é o Ssangyong, que temos disponível na ver-

são diesel, tração nas quatro rodas e motor licenciado pela Mercedes Benz, com dois anos de garantia total para o veículo, inclusive reposição de peças imediato. Esse veículo custa em torno de R\$ 75 mil, e esperamos vender bastante", comentou.

Nivaldo argumentou que para driblar a crise financeira e a variação da moeda, a empresa adotou medidas como financiar os veículos em até 48 meses com juros que variam de 0,99 a 2,5% com prestações fixas, financiamento através de qualquer rede bancária, e aceita como sinal qualquer veículo usado.

O gerente de vendas da Renovel revendedora da Renault e Nissan, André Alarcon disse que o aumento do dólar sempre é um problema para qualquer empresa que trabalhe com produtos importados, mas no caso da Renovel, o impacto não foi tão forte porque a maioria dos seus carros a pesar de serem importados, estão sendo montados no Brasil, exceto os veículos Laguna e Twing, que são franceses.

"Com a mudança no câmbio, não repassamos nossos preços para os clientes", argumentou.

"Com a mudança no câmbio, não repassamos nossos preços para os clientes, mas houve uma alteração no valor dos juros de financiamento, mas a empresa está compensando esse problema dando bônus na compra dos veículos, que variam de R\$ 1 mil a R\$ 3,5 mil. Hoje, a Renault é a quinta montadora do país, estamos encostando na Ford, porque além do item segurança, temos um preço competitivo", argumentou.

André enfatizou que a empresa também adotou medidas para facilitar a vida dos clientes e manter uma estabilidade nas vendas dos seus veículos. "Mas, o forte da nossa concessionária, é o índice de satisfação de nossos clientes que é grande, em média de 94%. Fazemos tudo para melhor servir, além das facilidades e qualidade de serviço, que deixa qualquer pessoa satisfeita. Sem contar que temos veículos de boa qualidade e com uma variação de preço de R\$ 17 mil a R\$ 50 mil atendendo a todos", concluiu.

Defesa Civil do Estado vai unir-se à prefeitura

Até o final do ano a Coordenadoria de Defesa Civil do Estado pretende instalar as coordenadorias municipais em todo o interior sergipano. O coordenador estadual Nicanor Moura Neto, disse que seis municípios já instalaram as suas coordenadorias cujos membros estão sendo treinados para aplicarem as ações de Defesa Civil em cada cidade.

Ele disse que esse trabalho faz parte da municipalização das ações da Defesa Civil e os municípios de Tobias Barreto, São Miguel do Aleixo, Nossa Senhora Aparecida, Salgado, Monte Alegre e Itabi foram os pioneiros.

De acordo com Moura Neto, é preciso que os municípios comecem a pensar preventivamente e passem a atuar dentro do programa estabelecido para a Defesa Civil. Segundo ele, o órgão atua nas ações preventivas de proteção ao meio ambiente, saneamento básico, comercialização de gás, disposição do lixo, além de treinar pessoal para fazer os primeiros socorros e promover campanhas educativas.

O trabalho, acentuou, será desenvolvido em parceria com as prefeituras e o Ministério Público. Nicanor Moura explicou que a criação das coordenadorias municipais de Defesa Civil não implica em criação de novos cargos para as prefeituras.

"As prefeituras vão remanejar os funcionários que já têm para trabalharem nas coordenadorias municipais", destacou, salientando que também serão criados os núcleos comunitários nos povoados, cujos membros vão trabalhar como voluntários e auxiliarão as coordenadorias municipais.

Aproveite a promoção



★ COBERTURAS ★ PLANO ESPECIAL

ATENÇÃO ESTUDANTE

A Odonto Serv está lançando p/ você o plano odontológico ESTUDANTIL com cobertura completa e totalmente SEM CARÊNCIA, a um custo super especial

CLÍNICA ODONTOLÓGICA

1. Consultas, Urgências e Exames
2. Restaurações
3. Profilaxias (limpezas)
4. Controle de Placa Bacteriana

PERIODONTIA

1. Remoção de Indulto e Tártaro
2. Curetagem de Bolsa Periodontal
3. Gengivectomia
4. Aumento da Coroa Clínica

ONDONTOPEDIATRIA

1. Aplicação de Flúor e Selantes
2. Extrações Simples
3. Restaurações em Resina
4. Restaurações em Amálgama
5. Pulpotomia
6. Curativos preventivos

ENDODONTIA

1. Tratamento de canal de Incisivo e Canino
2. Tratamento de canal Molar e Pré-molar
3. Remoção de obturação Radicular
4. Remoção de Núcleo Intra-radicular

CLÍNICA CIRÚRGICA

1. Exodontia (extrações)
2. Drenagens de abscessos
3. Biopsia intra-bucal
4. Cirurgia de Torus
5. Correção de Brida muscular
6. Excisão de Rânula, Mucocele
7. Redução, Cruenta, Incruenta

RADIOGRAFIA

1. Periapicais
2. Bite-Wing
3. Oclusal

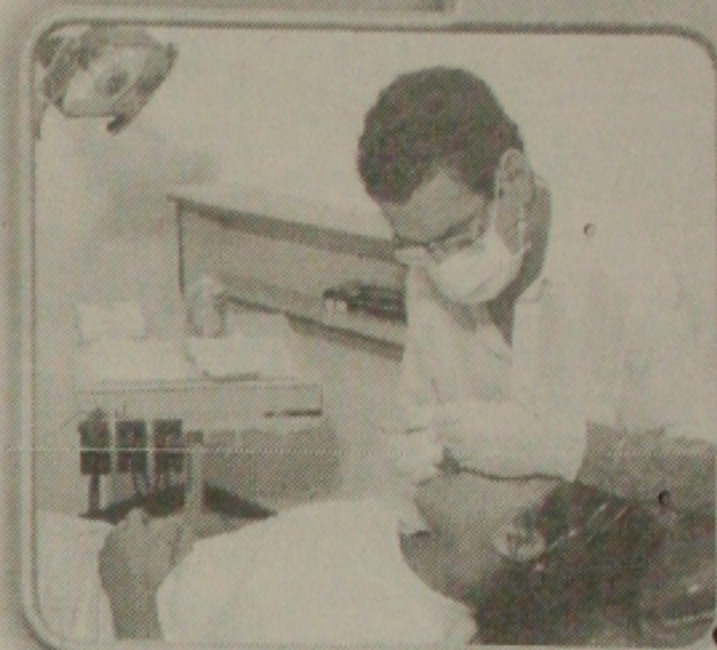

Prótese com 50% de desconto

Sobre a tabela da CNCC - Comissão Nacional de Convênios e Credenciamentos

Plano Master Light

Cobertura completa do Plano Especial +
Aparelho Ortodôntico e Manutenção já incluso

totalmente sem carência



ODONTO SERV

Seu convênio odontológico

Praça da Bandeira, 194 - Centro - Aracaju

Plantão de Vendas Fone: (79) **211-2145**



Famílias vivem debaixo de ponte

Mesmo possuindo casas no bairro Terra Dura, mulheres e crianças preferem ficar ao relento

A falta de emprego e, conseqüentemente, a inexistência de recursos para a aquisição de alimentos, roupas e outras necessidades básicas, são fatores que estão contribuindo para que várias famílias abandonem seus lares e passem a morar debaixo de pontes e viadutos. "Pelo menos aqui, as pessoas passam e nos dão

"Hoje, doente, não tenho mais a mesma resistência"

as coisas. É melhor estar aqui do que em casa passando fome", relatou Fátima Francisca dos Santos, 28 anos.

Fátima dos Santos, mãe de três filhos, mora em Aracaju há 15 anos - é advinda do Estado de Alagoas. Conforme sua narrativa, inicialmente abrigou-se nas proxi-

midades da Ceasa, bairro Getúlio Vargas. Em seguida, na invasão da Prainha, na Terra Dura. Há cerca de três anos passou a morar no Conjunto Padre Pedro, também naquele bairro. Sozinha com os três filhos, não conseguiu trabalho e, há um mês, abandonou sua casa para morar debaixo da ponte, nas imediações do Detran.

"Faço faxina, lavo roupas, mas não consigo alguém que me dê trabalho", esclareceu Fátima, afirmando que a discriminação é evidente quando diz que mora na Terra Dura ou ainda, debaixo de uma ponte.

No mesmo local, abrigam-se mais de 15 pessoas,



(Foto: Edinah Mary)

As famílias abandonam suas casas para viver sob a ponte

abrangendo, na sua maioria, mulheres e crianças. No ambiente, cozinham os alimentos, lavam roupas e dormem. Muitos enfrentam problemas

de saúde e, diante da falta de condições, tomam-se entregues a própria sorte.

Rosilda da Silva, 32 anos, além dos três filhos, ajuda ao

marido, Amaro Claudino dos Santos, que apresenta deficiência física. "Ele foi atropelado por uma caçamba na Terra Dura. Depois disso, não conseguiu trabalho. Ninguém quer aceitá-lo".

O dia-a-dia de Amaro dos Santos, é percorrer as ruas de Aracaju para catar papelões, latas, garrafas e outros objetos para vender no ferro velho. "Aqui perto, tem um restaurante. Sempre, por volta das 15h, a gente ganha comida. Vem sendo a nossa valia", disse Rosilda.

De vez em quando - conta Rosilda - a gente sai correndo com os nossos filhos porque o juiz manda pegá-los. Na minha opinião, lembrou, é melhor eles estarem com a gente. Pelo menos, destacou, não estão por aí cheirando cola ou roubando.

A gente, justificou, é pobre e isso não significa dizer que somos ladrões. Queremos sim, continuou, uma oportunidade para trabalhar e conseguir um sustento digno.

Eliete dos Santos, 54 anos, viúva e dois filhos para sustentar, apresenta problemas de saúde. Mesmo assim, todos os dias, envereda pelas ruas empurrando um carrinho catando coisas que sirvam para vender. "Tenho uma casinha no Conjunto Antônio Carlos Valadares, mas o teto está caindo. Coloquei palhas e plásticos para que a chuva não terminasse de derrubá-lo. As paredes estão rachadas".

Eliete citou que por um longo período viveu na lixeira da Terra Dura. "Tive que me virar. Hoje, doente, não tenho mais a mesma resistência".

SEMINÁRIOS

Problemas sociais e vivência do amor em debate

Os Seminários acontecem este mês, promovidos pela Federação Espirita do Estado de Sergipe. O Primeiro no dia 15, na própria sede da entidade, enfocando o tema "Problemas Sociais que Afetam a Humanidade no III Milênio", iniciando-se às 8h30, prolongando-se até às 13 horas, sendo instrutores Carlos Rego e Heloisa Ballester. Qualquer pessoa pode participar e não há taxa de inscrição.

O segundo evento ocorrerá nos dias 21 e 22, sob o tema "Vivência do amor no Trabalho e na Família", tendo como expositor o tribuno espirita Umberto Fer-

reira, de Goiás. A abertura dia 21 será às 19h30, na sede da Federação Espirita, no Conjunto Parque dos Coqueiros, com palestra enfocando "Libertação pelo Amor". No dia 22, a programação terá início às 9 horas, tendo como local o Teatro Atheneu, com o módulo I, destacando "A energia positiva do amor no relacionamento profissional", com desdobramentos de subtemas: Bloqueios, conflitos, Companheirismo, tolerância, Diálogo, compreensão e Auto-Ajuda e, ajuda mútua.

Pela tarde, a partir das 14 horas, será desenvolvido o Módulo

II, com o tema "a Sublimação do amor na família" e, os subtemas: Crise existencial familiar, social e espiritual; Carência afetiva, Relacionamento conjugal; Diálogo entre pais e filhos, seguindo-se perguntas e respostas. No encerramento, haverá apresentação do Coral Renault Valois.

Para o Presidente da Federação Espirita do Estado de Sergipe - FEES -, Raimundo Gregório, a realização dos seminários sinaliza a disposição da entidade espirita, em oportunizar ao público, de qualquer segmento religioso, um contato com temas de mais alta importância e

fortemente atualizados, visando fomentar análises e reflexões, que possam contribuir com a absorção de ensinamentos e abrir o leque de discussões, enfocando a realidade que a vida nos faculte e a possibilidade de, com orientações precisas e factíveis, mudarmos diretrizes e alinharmos nossas vidas de acordo com parâmetros embasados na realidade, mas sintonizados com os princípios cristãos.

Raimundo Gregório destacou os expositores do Seminário sobre os Problemas Sociais, dois conhecidos e dedicados trabalhadores da causa espirita, com

conhecimentos profundos sobre o assunto em questão. Ele enfatizou ainda a presença de Umberto Ferreira, que será o expositor do Seminário sobre "Vivência do Amor no Trabalho e na Família". Trata-se de um médico, jornalista, conferencista aplaudido e autor de vários livros. Para esse seminário, será sobrada uma taxa simbólica de apenas R\$ 10,00 na inscrição, uma forma de custear as despesas com impressão de cartazes, folders, postagem de correspondência, como também para cobrir custos de passagem e hospedagem do expositor.

Esperamos a presença de muitas pessoas, independente de credo religioso, pois os assuntos têm importância no nosso dia-a-dia e são atualíssimos, merecendo abordagens para que se encontrem as formas de superar nossas limitações. É bom lembrar que o teatro Atheneu tem assentos apenas para 990 pessoas que poderão assistir às palestras e participar dos debates, razão porque necessário se faz formalizar a inscrição, que está sendo feita em todas as casas espiritas de Sergipe e na própria sede da FEES, concluiu o Presidente Raimundo Gregório.

O reconhecimento pelo trabalho e as mudanças em Aracaju a partir da nova administração podem ser percebidas nos rostos e nas atitudes de muitos aracajuanos. Dá para perceber que a confiança depositada retornou em forma de melhorias e transformações na vida de toda a cidade. Mas quando a constatação desse reconhecimento vem endossada por um dos institutos de pesquisa mais importantes do país, sobressaem as certezas e as convicções de um começo certo e de um único objetivo: melhor qualidade de vida para o cidadão. O IBOPE realizou uma pesquisa e constatou que 77% dos entrevistados aprovam a atual administração. Um percentual significativo para toda uma equipe que pretende fazer muito mais ainda. Somente a satisfação visível da maior parte da população já convenceria a muitos. É fácil perceber. Mas é bem vinda uma prova assim, incontestável, de um órgão acostumado a refletir o desejo e as certezas do povo de todo o Brasil. A resposta foi SIM pela grande maioria. Aracaju está, mais uma vez, de parabéns.



77% disseram SIM.

Segundo o IBOPE, os aracajuanos aprovam a Administração Municipal.

OVIÊDO TEIXEIRA

MISSA DE SÉTIMO DIA

O GOVERNO DO ESTADO DE SERGIPE, PREFEITURA MUNICIPAL DE ARACAJU, ASSEMBLÉIA LEGISLATIVA DO ESTADO DE SERGIPE, CÂMARA DE VEREADORES DE ARACAJU, FEDERAÇÃO DO COMÉRCIO DO ESTADO DE SERGIPE, FEDERAÇÃO DAS INDÚSTRIAS DO ESTADO DE SERGIPE, SESI - SERVIÇO SOCIAL DA INDÚSTRIA, FEDERAÇÃO DA CÂMARA DOS DIRIGENTES LOJISTAS DO ESTADO DE SERGIPE, CÂMARA DOS DIRIGENTES LOJISTAS DE ARACAJU, ASSOCIAÇÃO COMERCIAL DE SERGIPE, SESC - SERVIÇO SOCIAL DO COMÉRCIO, ABCZ - ASSOCIAÇÃO BRASILEIRA DE CRIADORES DE ZEBU, ACES - ASSOCIAÇÃO DOS CRIADORES DO ESTADO DE SERGIPE, ADEMI-SE - ASSOCIAÇÃO DOS DIRIGENTES DAS EMPRESAS DA INDÚSTRIA IMOBILIÁRIA, SINCODIV - SINDICATO DOS CONCESSIONÁRIOS E DISTRIBUIDORES DE VEÍCULOS DO ESTADO DE SERGIPE SINDUSCON-SE - SINDICATO DA INDÚSTRIA DA CONSTRUÇÃO CIVIL, ROTARY CLUB, FUNDAÇÃO OVIÊDO TEIXEIRA, FORD MOTOR COMPANY DO BRASIL LTDA., BANCO FORD S/A, NORCON-SOCIEDADE NORDESTINA DE CONSTRUÇÕES S/A, CONSTRUTORA CELI, CIMAVEL, CONSÓRCIO CIMAVEL, CONSÓRCIO LYSCAR, CERÂMICA ESCURIAL, EMPRESA SENHOR DO BOMFIM, VIAÇÃO SÃO PEDRO, DECIDE IMOBILIÁRIA, LINE PUBLICIDADE, TOTAL COMUNICAÇÃO, CELI DECORAÇÕES, SERGITUR - SERGIPE TURISMO, SHOPPING JARDINS, SIBERIAN, AREZZO, TYROL, TACO, LYSCAR IMPORTS, YELLOWEEN, CAFÉ LE JARDIN, MISTER KITSCH, SALINAS, SIDE WALK, JARDINS DELICATESSEN, POSTO TRAMANDAÍ, POSTO POXIM, TMT CONSTRUÇÕES, FAZENDAS REUNIDAS SALGADO, ALGODÃOZINHO, BABU



E A FAMÍLIA,
CONVIDAM A TODOS
PARA ORAR PELA ALMA DE
NOSSO QUERIDO E SAUDOSO
OVIÊDO TEIXEIRA.

Catedral Metropolitana de Aracaju
Segunda-feira, dia 09 de julho de 2001,
às 19:00 h.

HIGIENIZAÇÃO

Centro combate ação de roedores

Zoonoses reforça o trabalho de exterminação de ratos nos mercados municipais da capital

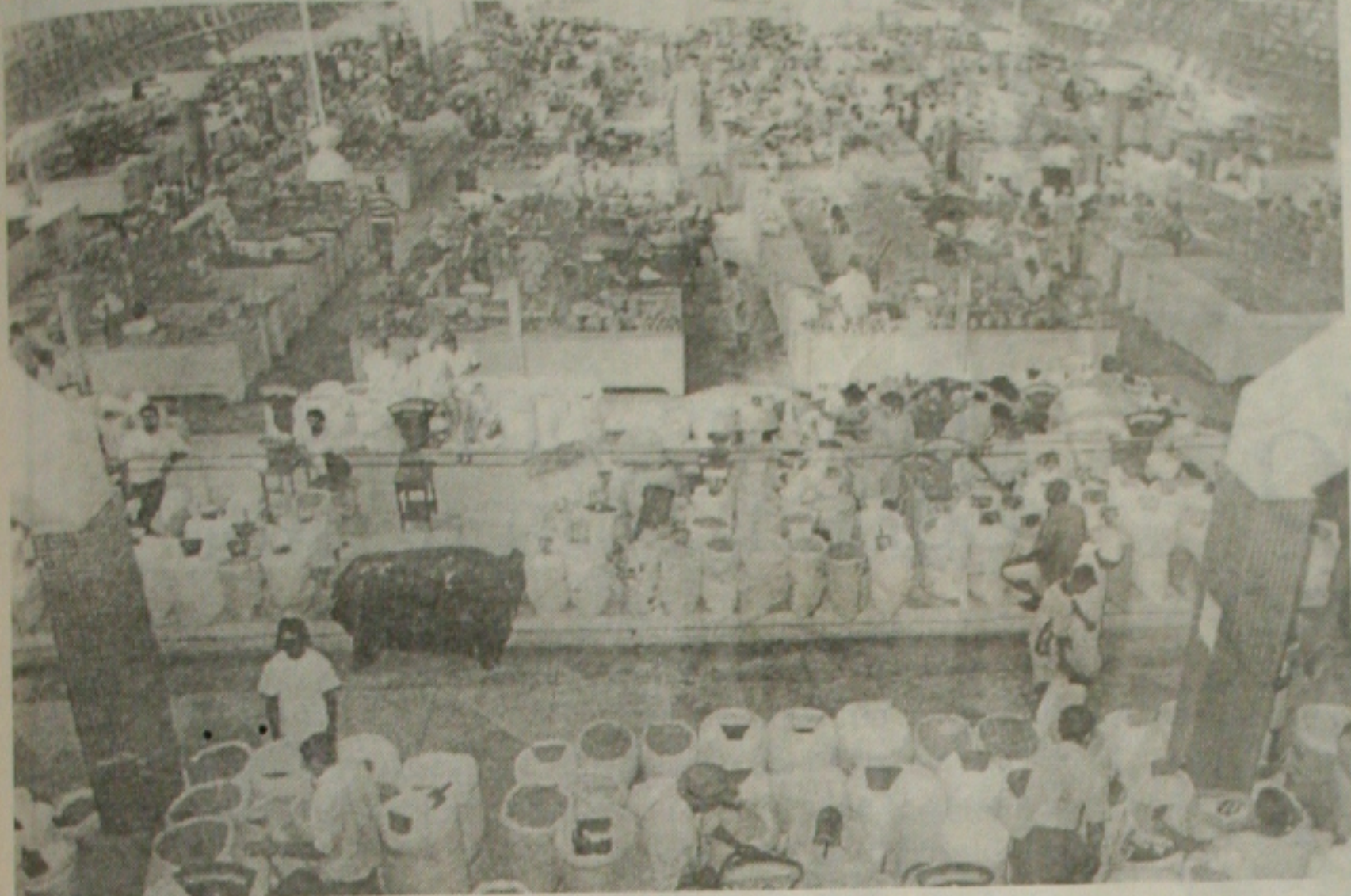

Centro de Zoonoses do Município intensifica trabalho de desratização nos mercados municipais de Aracaju

O Centro de Zoonoses vem reforçando o trabalho de desratização nos mercados municipais de Aracaju e orientando os feirantes sobre medidas preventivas que evitem a proliferação de ratos nos locais.

ao combate à população de ratos. "Depois de algumas semanas o número de ratos nos mercados foi reduzido em quase 70%", revela.

O número de ratos nos mercados foi reduzido em quase 70%

De acordo com o presidente do Centro de Zoonoses, Luiz Mendonça, uma das intenções do trabalho é chamar a atenção dos comerciantes para os riscos de contaminação da carne e outros alimentos vendidos na feira. Ele ressalta que a leptospirose, doença transmitida através da urina do rato, é altamente perigosa e pode ser facilmente contraída pela população.

Centro de Zoonoses, já diminuiu em mais de 50% a quantidade de dos mamíferos roedores na área.

"Por isso pedimos aos feirantes que mantenham limpos os balcões e não guardem lixo próximo aos alimentos que serão consumidos posteriormente pelas pessoas", diz Mendonça.

O sucesso da operação é atribuído a uma maior conscientização das pessoas sobre as ações preventivas como evitar amontoar sujeira no fundo do quintal, o que aumenta as chances de proliferação dos roedores. "Nesta época do ano, em decorrência das chuvas, as atenções devem ser maiores. Por isso temos ido visitar as residências explicando à população como se proteger da presença desses animais", explica o coordenador do Centro de Zoonoses. Ainda segundo ele, o problema do controle da existência de ratos se deve a fatores como a rápida reprodução dos roedores que chegam a dar cria até 12 ratos por ninhada.

Empregados de empresa farão evento

O novo cronograma de encontros entre o presidente da Companhia de Saneamento de Sergipe-Deso, Gilmar de Melo Mendes com os empregados lotados no interior do Estado já foi definido. O encontro que vem acontecendo na Polo de Assessoria do órgão, tem por finalidade pesquisar o Clima Organizacional da Empresa além de ser um oportunidade do presidente explicar aos empregados as transformações que estão ocorrendo na Empresa em todas as áreas do órgão.

De acordo com Gilmar Mendes para que os sistemas operacionais não parem de funcionar durante as reuniões, o cronograma foi dividido em dois e até três dias. Para a Unidade de Negócios Norte ficaram estabelecidos os próximos dias 17 e 31 deste mês. Unidade de Negócios Centro Oeste dias 19/07 e 09/08. Já os dias 24/07, 07 e 14/08, ficou para a Unidade de Negócios Sertão. A Unidade de Negócios Sul se reunirá nos dias 26/07 e 02/08.

Durante os encontros o presidente tem sido sabatinado e respondido a todas as questões que são fruto de dúvidas dos empregados e demonstrado o modelo de Gestão implantado na sua administração além de esclarecer todas as dúvidas sobre a Empresa. Para isso, fatores de avaliação foram desenvolvidos, bem como a elaboração de perguntas para um questionário.

Nas próximas reuniões uma equipe do Comitê dos Empregados estará acompanhando o presidente para informar aos colegas do interior como é o seu funcionamento.

SMTT recebe rodoviários terça-feira

Na próxima terça-feira, dia 10, às 16h, o superintendente da SMTT, Henrique Ludovice, receberá uma comissão com representantes do Sindicato dos Rodoviários de Aracaju - Sintra. A comissão vai tratar com o superintendente sobre as multas aplicadas pelos agentes de trânsito aos motoristas que atrasam o trajeto ou por avançarem na passagem do sinal amarelo para o vermelho.

Os sindicalistas vão pedir a intervenção da SMTT na tabela de trabalho. Os motoristas alegam que cumprem uma jornada além do que determina a lei. Conforme o superintendente do órgão, todas as denúncias serão apuradas e, caso sejam comprovadas, providências vão ser adotadas contra quem estiver cometendo as irregularidades.

TILÁPIAS

Encontro reúne criadores de vários estados no CIC

Além dos sergipanos, criadores do Paraná, Rio Grande do Sul, São Paulo, Minas Gerais, Bahia, Alagoas, Pernambuco, Paraíba, Amazônia e Pará já confirmaram suas inscrições no "1º Encontro Nacional de Criadores de Tilápias", que acontecerá no período 12 a 14 de julho. Nos dias 12 e 13 o evento será realizado em Aracaju, no Centro de Convenções, e no dia 14 em Propriá.

Esse Encontro tem como objetivos promover conferências globais e painéis de discussão, dirigidas a todos os interessados em questões tecnológicas, ações associativas e preservação do meio ambiente. Durante o evento, que tem como tema principal "Criação Sustentável e Preservação Ambiental", além das palestras, seminários e conferências, também acontecerão o 1º Festival do Peixe do Baixo São Francisco e uma Feira e Exposição de Equipamentos e Serviços, onde os participantes e o público em geral terão oportunidade de degustar pratos feitos a base

de tilápia. A entrada na Feira será gratuita. Segundo Antônio de Pádua de Oliveira Costa, criador e um dos responsáveis pela organização do Encontro, a tilápia é o segundo peixe mais consumido no mundo pois tudo pode ser negociado, além de possuir uma carne de excelente qualidade com um sabor muito parecido ao

A escama pode ser utilizada como medicamento

da Karapeba. "Da carne da tilápia podemos fazer o filé de peixe, o couro pode ser utilizado na fabricação de bolsas e sapatos e a escama pode ser utilizada como medicamento", concluiu Pádua.

O "1º Encontro Nacional" contará com a participação de conferencistas de renome nacional e internacional, como o consultor John Clark, das Filipinas, e o senador alagoano

Teotônio Vilela Filho. A organização do evento é de responsabilidade da Associação dos Aquicultores do Estado de Sergipe (ASAS), Câmara Setorial de Aquicultura e Cooperativa do Baixo São Francisco (Coopepsf). Também são parceiros desse evento o Governo do Estado, Prefeitura Municipal de Aracaju, Ministério da Agricultura, Codevasf, Banco do Brasil, Sebrae e Embrapa.

Segundo Ivan Leite, Superintendente do Sebrae em Sergipe, foram enviadas correspondências para todos os Diretores do Sistema Sebrae no Brasil, permitindo a organização de caravanas empresariais para participar do Encontro.

Esse evento permitirá aos criadores de tilápias discutirem as peculiaridades do manejo com o peixe, além de possibilitar uma troca de informações e conhecimentos entre os participantes. A questão da cadeia produtiva da tilápia e a importância da preservação ambiental também serão enfocados durante o encontro.

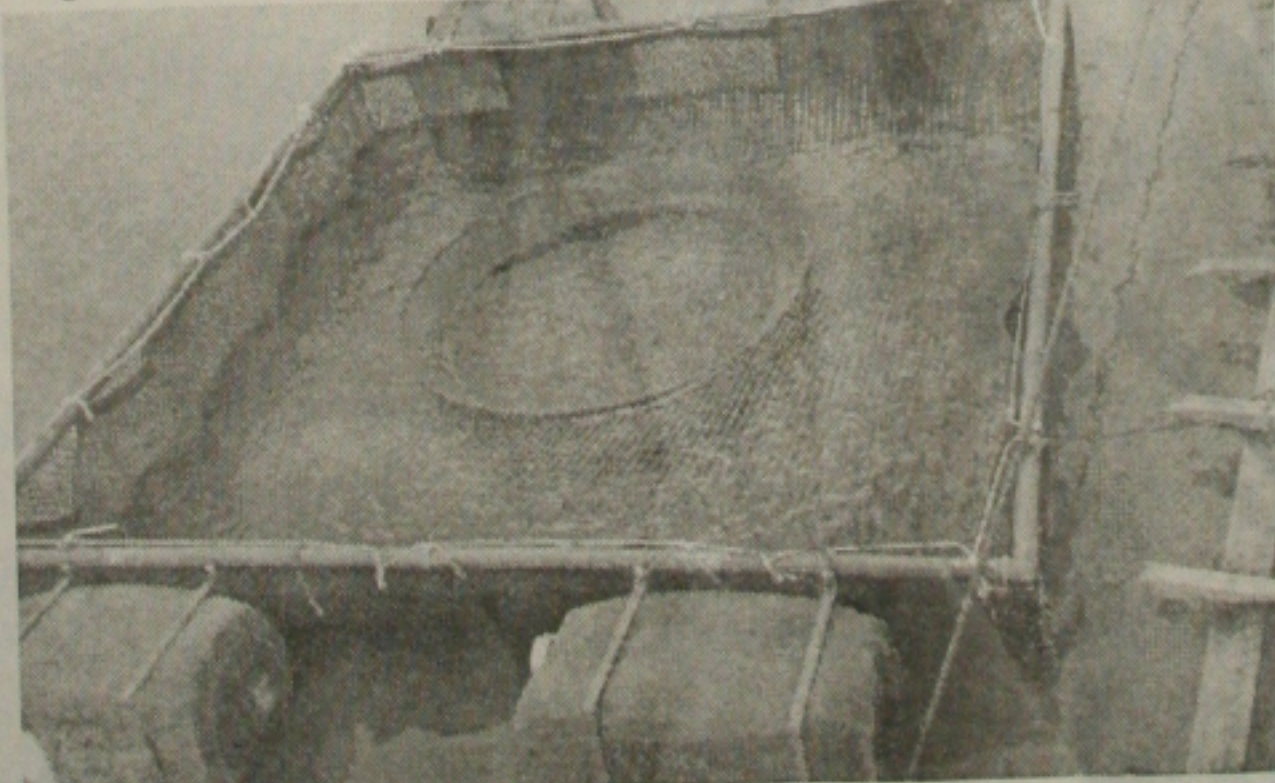

Tanque para criação de tilápia que tem grande aceitação nos mercados de culinária brasileira

Municípios sergipanos tiveram prazo de adesão ao Cartão SUS

Apenas 10 dos 75 municípios sergipanos não assinaram ainda o termo de adesão para implantação do Cartão SUS. A informação é da diretora técnica da Secretaria de Estado da Saúde responsável pela coordenação e implantação do Projeto no Estado, Eurides Rosa de Carvalho.

Segundo ela, esses municípios tiveram até ontem pela manhã para assinar o termo de

adesão e enviar à SES. "Ontem mesmo remetemos os termos de adesão dos municípios junto com o do Estado ao Ministério da Saúde", garante Eurides.

Ela afirmou também que a expansão do Cartão SUS é mais uma garantia de ressarcimento de quem prestou um atendimento em um paciente que não é seu município. "O município que realizar um atendimento a um pa-

ciente precedente e cadastrado no Cartão SUS em outro município de qualquer parte do país será ressarcido", explica. O objetivo do Cartão - de acordo com Eurides - é ter identificado o paciente e o seu perfil epidemiológico. Assim o Ministério e os governos poderão identificar as doenças que mais afetam a população e fazer um melhor controle delas", assegura Eurides.

Pinna é eleito para direção da entidade

"É de Sergipe o novo presidente da Associação dos Tribunais de Contas do Brasil - Atricon -, que congrega todos os conselheiros e auditores dos Tribunais de Contas estaduais e municipais além do Tribunal de Contas da União. Trata-se do conselheiro Carlos Pinna de Assis, do Tribunal de Contas do Estado de Sergipe - TGE/SE, que foi eleito para o cargo no Congresso dos Tribunais de Contas do Brasil, realizado em Cuiabá.

O Congresso dos Tribunais de Contas que elegeu o conselheiro Carlos Pinna presidente da Atricon é um evento realizado de dois em dois anos. Este ano o evento contou com a participação de delegação de Tribunais de todos os Estados brasileiros, do Distrito Federal e do Tribunal de Contas da União - TCU, além de delegação de vários países, entre eles Portugal, Espanha, Austrália, Argentina, Uruguai, Venezuela, Panamá, Angola e Guiné Bissau, num total de 206 delegados. Sergipe foi representado pelos Conselheiros Carlos Pinna de Assis, Hildegardis Azevedo, Reinaldo Moura e José Carlos de Souza.

Para o conselheiro Carlos Pina, novo presidente da Atricon, (ele estará tomando posse no próximo mês de outubro), é motivo de muito orgulho presidir esta entidade, neste momento tão importante que vive o país, uma vez que cabe a entidade a responsabilidade de coordenar a ação dos Tribunais de Contas quando está se processando a primeira aferição do cumprimento da Lei de Responsabilidade Fiscal.

Para nós, diz o conselheiro Carlos Pina, é uma tarefa relevante dirigir a Associação, tendo em vista que os Tribunais de Contas não são um sistema institucionalizado, pois cada Tribunal é órgão independente, e cabe justamente a Atricon, desenvolver a tarefa de homogeneizar os procedimentos das Cortes de Contas, para que elas atuem dentro de um mesmo padrão.

Questionado sobre o porquê da indicação de um conselheiro do Tribunal de Contas de Sergipe, o menor Estado da Federação, para coordenar atividade tão importante a nível nacional, o conselheiro Carlos Pinna relevou o prestígio que detém junto aos conselheiros em todo o país, salien-

do que a escolha se deu em função dos atributos que o TGE/SE possui hoje no Brasil e até no exterior.

Segundo o presidente eleito da Associação dos Tribunais de Contas do Brasil, o TGE/SE possui hoje uma estrutura física e um corpo de funcionários que representa um padrão no país. Sergipe está implantando hoje um sistema informativo de controle de contas públicas que é o mais moderno no Brasil, e esta situação foi determinante para que o conselheiro de Sergipe fosse eleito presidente de uma entidade a nível nacional e de prestígio internacional como é a Atricon.

Falando sobre a Associação, o conselheiro Carlos Pinna de Assis diz que ela é uma entidade com sede em Brasília, constituída por todos os conselheiros e auditores dos Tribunais de Contas estaduais e municipais além do TCU, e opera politicamente a partir do Tribunal sede do seu município-caso-específico a partir de outubro em Sergipe, com a posse do presidente recém-eleito.

O mandato da diretoria da Atricon é de dois anos. O conselheiro Carlos Pinna de Assis substitui o conselheiro Cláudio Regis Moura e Castro, do TCE/MG. Faz parte ainda de sua diretoria, os conselheiros Rafael Iatauro, presidente do TCE/PR; Lúcio Albuquerque, que será o próximo presidente do TCE/AM; e Antônio Carlos de Moraes, presidente do TCE/RJ.

É meta do novo presidente da Atricon, intensificar o sistema de treinamento e qualificação de funcionários dos tribunais de contas e ampliar esse treinamento para os servidores de órgãos de administração pública municipal, estadual e federal. Isso será possível, através convênios com entidades brasileiras e estrangeiras.

O conselheiro Carlos Pinna de Assis diz que é motivo de orgulho para ele ser eleito por aclamação presidente da Atricon, no momento em que agradece a todos que fazem o Tribunal de Contas do Estado de Sergipe, na pessoa do seu presidente, conselheiro Carlos Alberto Sobral de Souza e demais conselheiros, que permitiram que ele participasse daquela eleição, na certeza de que o TGE/SE lhe dará as condições para desenvolver as tarefas que o cargo requer.

Oviêdo Teixeira

1910 - 2001

Quantas Vitórias Cabem Numa Vida?

No trabalho, na política, na família. Oviêdo Teixeira venceu em todos os campos. Foi um vitorioso na vida. Sucesso ainda mais significativo porque foi conquistado com simplicidade e ética. Por tudo isso, Oviêdo deixa a vida para se transformar num exemplo, seja como-empresário, político ou pai.



Homenagem dos amigos, da família e de todos que fazem a Celi

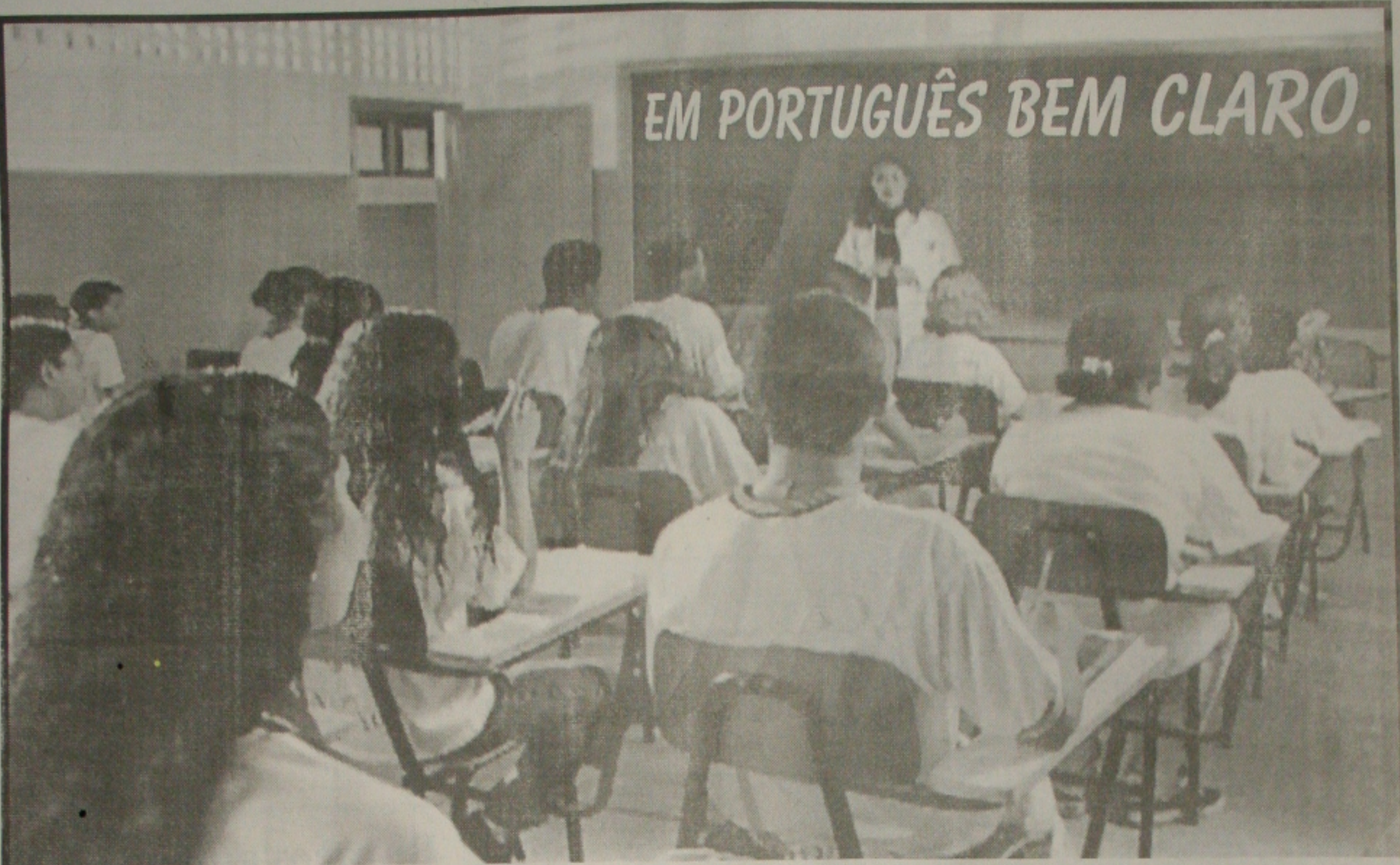

EM PORTUGUÊS BEM CLARO.

Vamos falar em **português bem claro** para que todos possam entender: Sergipe, que já é hoje **o maior salário médio do nordeste, R\$ 782,00, com o abono a ser pago a partir de agosto, passará para R\$ 862,00**, assim estaremos entre os estados que melhor pagam aos professores no Brasil.

E TEM MAIS:

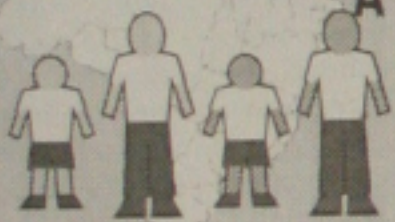

A TAXA DE ESCOLARIZAÇÃO
INFANTIL NACIONAL É

71%

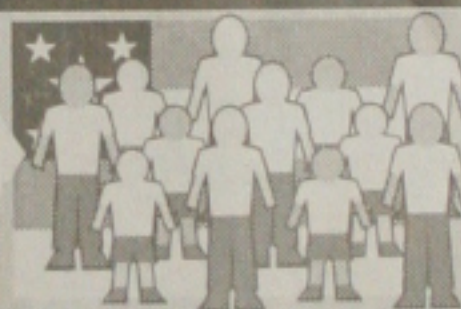

EM SERGIPE É

81,3%



O ÍNDICE DO ENSINO
MÉDIO NACIONAL É

79%

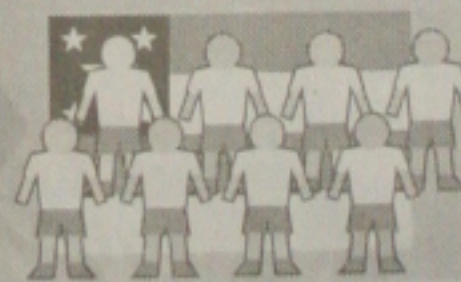

EM SERGIPE É

83%

O ENSINO FUNDAMENTAL EM SERGIPE
NO ANO DE 1994 ERA

87%



NO CENSO DE 1999 FOI PARA

94,8%



ATÉ 1994 NÓS TINHAMOS
ENSINO MÉDIO
EM APENAS

34 MUNICÍPIOS



HOJE, JÁ TEMOS
EM TODOS OS

75 MUNICÍPIOS

Isso é "**sinônimo**" de prioridade de um Governo.

Educação não é somente pagar folha salarial. O "**verbo: administrar**" tem que ser conjugado no presente e no futuro. O governo sabe que o professor não é um "**sujeito oculto na educação**" e reconhece todos os seus "**adjetivos**". Por isso, "**acentua**" mais as suas ações para que o ensino público seja cada vez melhor, para o aluno e também para o professor.

E ponto final.

SEM-TERRA

Incra oficializa seis projetos

Mais de 170 famílias de assentamentos rurais serão beneficiadas com ações da reforma agrária

O Instituto Nacional de Colonização e Reforma Agrária (Incra) oficializou este ano seis projetos com 177 famílias assentadas. A informação foi prestada ontem pelo superintendente do Incra, João Bosco de Andrade. Ele disse que até novembro próximo, os projetos devem ser autorizados e sua meta até dezembro é assentar de 600 a 700 famílias.

João Bosco disse que a Fazenda Santa Clara é uma das áreas a serem liberadas

pelo Incra. Nela deverá ficar de 300 a 400 famílias. Ela já está em fase final. O superintendente informou também que em breve serão liberados R\$ 2.300 de Crédito de Implantação e os títulos.

O Governo federal assentou 25,9% da meta de 100 mil famílias prevista para este ano, segundo balanço divulgado pelo Ministério do De-

senvolvimento Agrário. O ministro Raul Jungmann garantiu que a meta será cumprida até dezembro. Ele disse que o ritmo dos assentamentos cresce nos últimos meses do ano, depois de vencidos os trâmites burocráticos para a liberação das terras. Das 25.952 famílias assentadas, 17 mil foram selecionadas pelos Correios e re-

ceberam propriedades desapropriadas.

O restante foi beneficiado pelo Banco da Terra, que financia pequenos agricultores. De acordo com o balanço, houve 76 invasões de terra no País entre janeiro e maio, das quais 34% no sul, 29% no Nordeste 23% no Sudeste, 7,6% no Norte e 7% no Centro-Oeste. Já se inscreveram no programa de reforma agrária do governo, pelo novo sistema via Correios, 476 mil famílias

"O Banco da Terra, que financia pequenos agricultores"

(Foto: Fernando Silva)

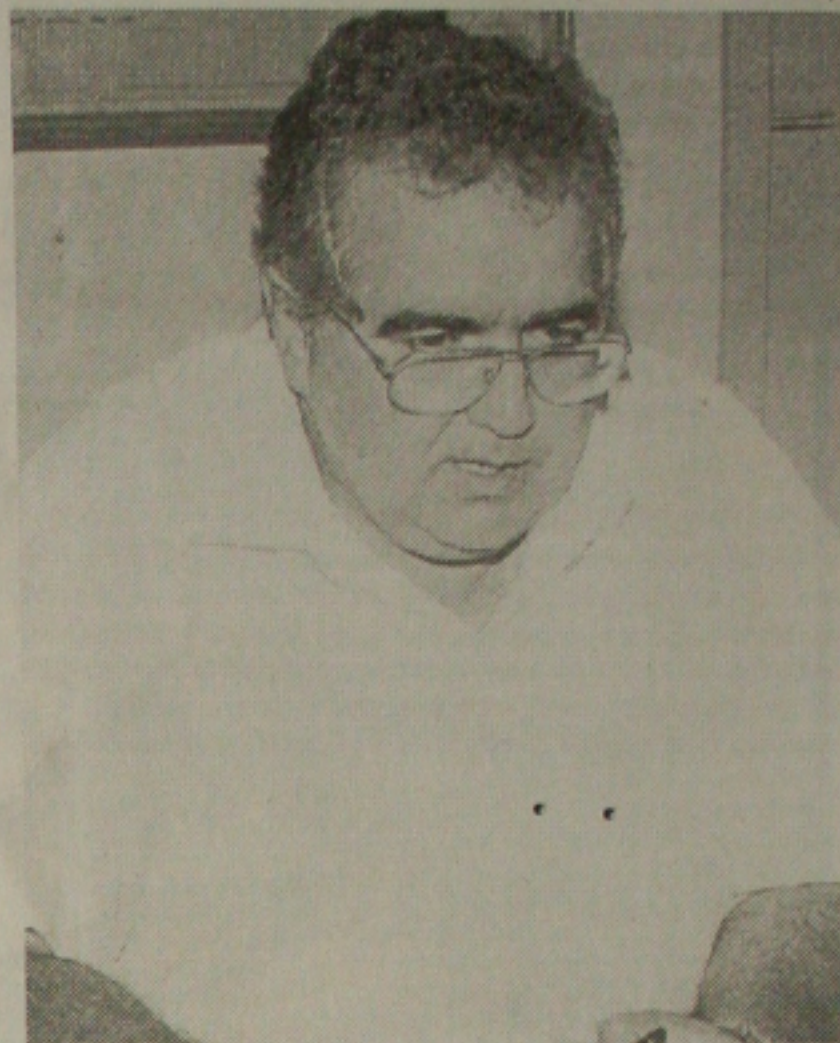

Andrade, coordena os projetos que beneficiam assentamentos

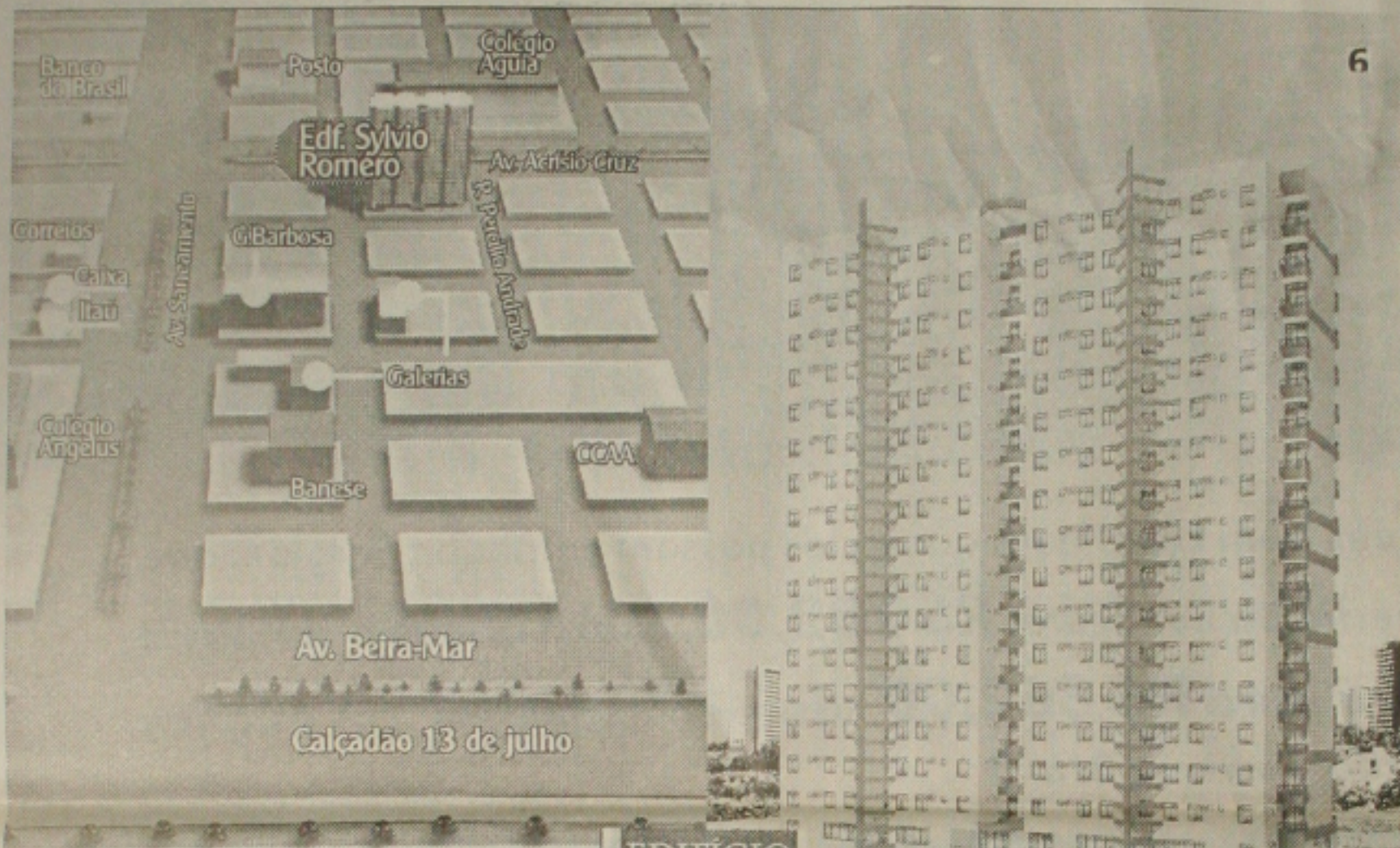

Grande na Comodidade.

Sylvio Romero

Pequeno no Bolso.

Da porta pra fora, muita comodidade.

Realmente perto de tudo. Próximo da 13 de Julho e num raio de apenas 200 metros você vai dispor de: 4 escolas, 2 cursos de línguas, 4 bancos, 1 supermercado, 3 drogarias, 1 academia de ginástica, 3 galerias comerciais, e mais dezenas de restaurantes, barzinhos, clínicas, consultórios, postos de combustível, etc.

O melhor 2 quartos no Salgado Filho.

Da porta pra dentro, mais comodidade ainda.

- Salão de ginástica equipado
- Quadra de esportes
- Piscinas Adulto/Infantil
- Salão de festas com bar
- Sauna
- Salão de jogos
- Playground
- Ducha
- Churrasqueira

Grande onde você precisa.

72,37m²

de área privativa, o maior da sua categoria

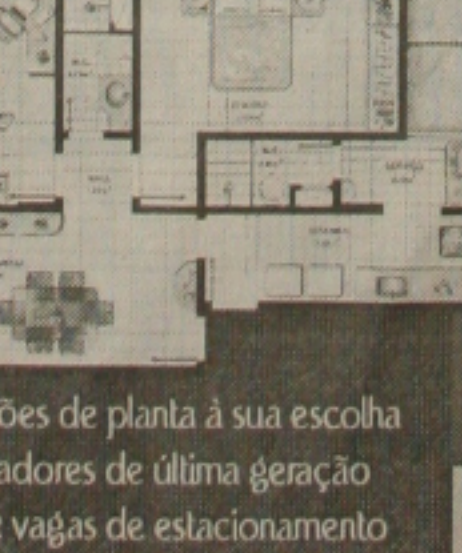

Pequeno onde tinha que ser.

A partir de apenas:

R\$ 57.000,00*

o menor da sua categoria

Financiamento através do SFH em até:

180 meses

*Preço referente ao apartamento em vista.

VENDAS EXCLUSIVAS:

UN EMPREENDIMENTO:

D&M MÓVEIS

211-6010

Celi

ISO 9002 Solidez e Qualidade.

www.celi.com.br

Buracos aumentam os serviços nas oficinas

Depois de longo período de prejuízos, as oficinas mecânicas começam a ter uma boa expectativa de aumentar a procura pelos serviços de consertos de veículos. O excesso de buracos espalhados pela cidade se tomou um negócio rentável para as oficinas mecânicas que nos dois últimos meses vêm registrando um aumento significativo no que se refere a procura da clientela.

Segundo funcionários e donos de alguns estabelecimentos, as oficinas têm sido a grande opção dos clientes que por vários meses deixaram de procurar o serviço de conserto dos veículos. Para José Berlamindo Crispin, proprietário de uma oficina, o movimento teve um aumento significativo, mas ainda assim os lucros continuam longe dos patamares esperados. "Como este tipo de serviço é necessário, as pessoas sempre acabam recorrendo às oficinas mecânicas. Agora é espe-

rar que haja uma retomada na procura", diz ele.

Berlamindo atribui o fato a falta de dinheiro que vem afugentando o consumidor. O valor de serviços como a suspensão, que custa hoje em torno de R\$ 80,00 a R\$ 150,00 e outra alternativa que o mecânico cita como uma das causas da recente crise

A retração que atingiu por um bom tempo o setor vem sendo substituída pela expectativa de melhores índices de faturamento. Para algumas oficinas, o período chuvoso e a época de festas motivou uma maior procura nos últimos meses. "Neste período os veículos quebram com frequência e os clientes estão retomando", disse o mecânico Anselmo Melo dos Santos. Segundo ele, o movimento já registra uma alta de 15% desde o início das chuvas, quando as ruas ficaram esburacadas e muitos veículos acabam quebrando.

Cursos de florais vão acontecer em Aracaju

Será realizado nos próximos dias 14 e 15, no auditorio da Ascise o Curso de Florais ministrado em Aracaju, nesse segundo semestre. A terapeuta Adeilde Marques explicou que o curso será ministrado pela arquiteta, artista plástica, pintora e escultora Neide Margonari, que tem vários trabalhos editados na Casa Claudia e Casa Jardins, como também já recebeu vários prêmios pelas exposições de suas obras tanto no Brasil como no exterior. "Atualmente ela se dedica exclusivamente a sintonização de flores e divulgação dos florais de Saint Germain", diz.

causas das doenças. A doença física e a cristalização de uma postura errônea de nossa personalidade, um distúrbio energético que tem seu início em um dos corpos supra-físico: Eterico, Emocional ou Mental. Posturas estas que vão contra a nossa divindade interna", diz.

Adeilde frisou que o curso terá início ao sábado às 8h30min às 17h com dois coffee break, e no domingo será iniciado às 8h30min com encerramento às 13h com coffee break.

Conteúdo do curso: Audio visual - Jornada interior através da arte, chamado espiritual em 1990, primeiro contato e aprofundamento dos estudos sobre a Grande Fraternidade Branca, preparo físico (utilização/purificação e espiritual). Contato com o reino Devico (1992) sintonização das flores, apresentação dos módulos I e II, emergencial, pau Brasil, flor branca, alcachofra, lotus do Egipto, lotus Magnolia: exposição audio visual de cada flor e atuação das essências no nível de cada personalidade e atuação dos Doze Raios Divinos.

Ao final do curso, todos os participantes irão receber certificado de participação. Os interessados em realizar o curso, poderão entrar em contato com a terapeuta Adeilde, através do telefone 231-8416 ou na Rua Urquiza Leal, 1.105 Edif. Ipe Branco, apto. 104 - Grajeru.