PREÇO DO EXEMPLAR R$ 0,50 INTERIOR R$ 0,70

GAZETA DE SERGIPE

ARACAJU, QUINTA-FEIRA 20 DE SETEMBRO DE 2001 — FUNDADOR: ORLANDO DANTAS — ANO XLVI - Nº 12.804

ODONTO SERV
SEU CONVÊNIO ODONTOLÓGICO
Pçe. de Bandeira, 104 - São José
Fone: (079) 211-2145 - 211-5825

INFORME GS

A bancada federal de Sergipe e o reitor da UFS, José Fernandes, foram recebidos ontem em audiência, em Brasília, pelo presidente do TCU, Humberto Souto. Na ocasião reivindicaram a suspensão da demissão dos 250 funcionários contratados sem concurso, sob pena de fechamento do Hospital Universitário em Sergipe. *(Página 4B)*

PLENÁRIO

O ex-prefeito João Augusto Gama (PMN) está se colocando à disposição da Câmara Municipal, para falar sobre sua administração, em sessão plenária. Não quer deixar nenhuma crítica à sua administração sem resposta. *(Página 6A)*

TEMPO

Nublado com pancada de chuva. Ventos fracos/moderados, direção E/S, temperatura estável. Máxima de 27°C e mínima de 22°C na capital e no litoral. No sertão e região oeste, máxima de 30°C e mínima de 20°C.

Fonte: Inmet

EUA INICIAM A OFENSIVA DE COMBATE AO TERROR

'Justiça Infinita' põe mais de 100 aviões em alerta no Golfo Pérsico

Numa operação que a princípio já vem sendo batizada de "Justiça Infinita", os Estados Unidos colocaram desde ontem mais de 100 aviões em alerta no Golfo Pérsico, para serem "mobilizados em avanço", visando de prontidão para os objetivos do presidente George W. Bush, segundo revelaram fontes do Pentágono à CNN. Os caças ficarão a postos para o caso de Bush decidir adotar uma ação militar contra o Afeganistão, em represália contra a ação terrorista que deixou quase 6.000 mortos e desaparecidos em Nova York e Washington. Os Estados Unidos já têm três porta-aviões, cada um com aeronaves, na região e deverão enviar reforços, provavelmente o USS Theodore Roosevelt, que deixou a base naval de Norfolk, na Virgínia, ontem, seguindo para o Mar Mediterrâneo. As fontes do Pentágono informaram que o elemento determinante para qualquer operação é a informação precisa sobre a localização ou movimentação do milionário saudita Osama bin Lader, apontado por Bush como o principal suspeito nos ataques da semana passada. *(Página 7A)*

(Reuters)

Caça F-14 prepara-se para decolar do USS Enterprise, porta-aviões dos EUA mobilizado para a operação

Ontem, manifestantes pediram paz durante caminhada pelo centro de Berlim, na Alemanha

Comissões aprovam reajuste de 42% para secretários estaduais

As Comissões de Constituição e Justiça e de Finanças da Assembléia Legislativa aprovaram ontem projeto de autoria da Mesa Diretora reajustando em 42% os salários dos secretários de Estado. Com o aumento, a remuneração passa de R$ 6 mil para R$ 8,5 mil. O reajuste elevará os gastos do governo com os 18 secretários estaduais em R$ 45 mil, mas ainda não tem data para vigorar. *(Página 3A)*

Planalto interfere em disputa pelo Senado e racha aumenta

Com a interferência direta do presidente Fernando Henrique Cardoso, o senador Ramez Tebet (PMDB-MS) foi retirado do Ministério da Integração Nacional para tentar resolver o impasse em torno da sucessão na presidência do Senado. Mas, nem assim, a cúpula peemedebista conseguiu a garantia de indicar um nome de sua confiança para a cadeira, desocupada ontem pelo senador Jader Barbalho (PMDB-PA). No início da noite, o senador José Sarney (PMDB-AP), mesmo depois de comunicar que não seria candidato, admitiu disputar a indicação na legenda. Em vez de resolver o problema, a volta de Tebet agravou ainda mais o racha interno do partido. *(Página 8A)*

Deputado quer Estado fora do horário de verão

O líder do PSDB na Assembléia Legislativa, deputado Jorge Araújo, apelou ao governador Albano Franco para que Sergipe fique fora do horário brasileiro de verão, que começa no dia 19 de outubro em todo o País. O parlamentar disse ter constatado que a medida, além de promover uma redução insignificante no consumo de energia elétrica, causa problemas à saúde da população, principalmente às crianças. *(Página 4A)*

Corpo de Juninho será exumado em Itabaiana amanhã

Por determinação da juíza Maria Angélica Almeida Feitosa, a pedido do promotor de Justiça, Gimarcos Evangelista de Alcântara, o corpo do menor José Claudemir dos Anjos Júnior, o Juninho, de 13 anos, será exumado amanhã em Itabaiana. Juninho foi um dos três irmãos vítimas da chacina ocorrida em maio deste ano, pela qual são acusados o ex-delegado do município, Antônio Ferreira de Matos Filho, o Toinho Toyota, e mais dois policiais. Há suspeita de que Juninho tenha sido torturado ainda na delegacia de Itabaiana, antes de ser executado com um tiro na cabeça. *(Página 4B)*

Eletricista preso em flagrante nega ter matado bebê

O eletricista Luiz Edmilson da Silva, o Galego, acusado de matar por espancamento, na madrugada de segunda-feira (17), o enteado Luiz David Santos Silva, de apenas um ano e seis meses, foi preso e autuado em flagrante na manhã de ontem em Socorro. Ao ser interrogado, porém, ele negou ter cometido o crime, afirmando que o bebê teria morrido ao cair da bicicleta em que estavam. No entanto, não soube explicar por que ocultou o cadáver da criança num sítio. *(Página 4B)*

(Edinah Mary)

Continua indefinida a situação dos moradores do Condomínio Manhattan, na Coroa do Meio, invadido há mais de dois anos. (Página 1B)

SERGIPE VAI A MACEIÓ E EMPATA COM O LÍDER CRB

Página 1C

TRIBUNA GS

Luiz Antonio Barreto
e-mail:pesquise@netdados.com.br

Ainda a "Casa da Criança"

Na história de quase 70 anos do Jardim de Infância Augusto Maynard, dentro da Casa da Criança, há de ser considerada a participação de jovens professores, normalistas, que assumiram posições de vanguarda, pugnando pela criação, em Aracaju, de um jardim de infância para as crianças da capital sergipana. Uma posição revelada por Helena Lorenzo Fernandez, antes Helena Abud, no seu livro de memórias Caminhos por onde andei. Na escrita de si, Helena Abud recorda que procurou o Interventor Federal Augusto Maynard Gomes, acompanhada das colegas Rachel Cortes Rollemberg e Miriam Santos, depois de casada Miriam Santos Melo, para sugerir-lhe a criação do jardim de infância.

Com o sinal verdade do Interventor, as jovens normalistas saíram a pedir ajuda a empresários e pessoas destacadas da sociedade sergipana, angariando recursos que viabilizaram a idéia. Helena Lorenzo Fernandez recorda: "Foi assim que a Comissão promotora, auxiliada por contribuição particular, sob diversas formas, proporcionou ao governo a oportunidade de iniciar a construção da Casa da Criança, ou seja, do Jardim de Infância."

As mesmas professoras foram encarregadas, pelo Interventor, da elaboração dos Estatutos e do Regimento Interno da nova escola de crianças, oficialmente criada pelo Decreto 98, de 27 de fevereiro de 1932, e instalada na rua Dom José Tomaz, na esquina com a rua Senador Rollemberg. Na verdade, ao instituir a Casa da Criança, Maynard Gomes estava criando um pré-escolar, ou Jardim de Infância, e uma Inspetoria de Higiene Infantil e Assistência Escolar, vinculada ao Departamento de Saúde, e que não sobreviveu com a escola infantil.

No Jardim de Infância deveriam ser atendidas, conforme o Decreto 98, crianças de 4 a 6 anos, não podendo, no entanto, matricular-se quem tivesse princípios de leitura e de cálculo, que fosse portador do defeito físico, moléstias contagiosas e predisposições mórbidas bem definidas de caráter degenerativo. As crianças matriculadas pagavam, pelos seus pais; tutores ou responsáveis, a quantia de 20$000, para custeio da farda usada no Jardim.

O pessoal designado era composto por 1 Diretora, 1 Secretária datilógrafa, 4 professores de classe, sendo 1 de curso primário, 1 professora de Jogos Infantis, Declamação e Representações, e 1 Pianista, a quem competia o ensaio dos cantos e dos hinos escolares, e o acompanhamento ao piano dos exercícios de ginástica rítmica, além, é claro, do pessoal de apoio. Recomendava-se que a Diretora fosse catedrática da Escola Normal. Estava previsto, ainda, que a Diretora fundasse uma Biblioteca para professores, organizasse um Museu Escolar, criasse uma Caixa Escola e um Círculo de Mães e Mestras.

Algumas ilustres professoras dirigiram, por muito tempo, o Jardim de Infância, como Penélope Magalhães, Núbia Porto, Bebé Tiuba, que seguramente foi a que passou mais tempo, cerca de 18 anos, Rosa Freire, Marcelina Melo dos Santos e a atual Diretora, Maysa Vasconcelos de Carvalho, que está conduzindo o Jardim de Infância há 6 anos, e já prepara a festa dos 70 anos de sua solene instalação.

O Jardim de Infância reproduzia, na sua instalação, um modelo vigente à época, eivado das idéias dominantes, muitas delas questionadas e vencidas no tempo. Havia, com certeza, influência do movimento dos eugênicos, que pregavam a regeneração da raça, discriminando os deficientes, portadores de dificuldades ou doentes, ou, ainda, os tidos como viciados, anormais, e outros segregados, que viveram longo tempo à margem da cultura e da formação. O Jardim de Infância não deixava de ser, então, uma pequena escola para os fortes, sadios, bem constituídos, que pudessem ser preparados para o futuro, com o cuidado de torná-los mais aptos.

O Brasil vivia uma época de transição, adotando teorias tidas como científicas, como a Eugenia de Francis Galton, que renovara os velhos ensinamentos do Conde de Gobineau. Em São Paulo, mais que em outro Estado, organizou-se a Sociedade Paulista de Eugenia e o movimento eugênico, com reuniões, seminários, congressos, difundindo um ideário de regeneração da raça brasileira, atraindo a participação nacional. Os Congressos de Proteção à infância, realizados em São Paulo e no Rio de Janeiro, propagavam os ideais eugênicos, com recomendações as mais diversas, mais tarde incorporadas, muitas delas, ao sistema de ensino. Sergipe não fugiu à regra e o Jardim de Infância, ou antes, a Casa da Criança é um bom exemplo.

As crianças matriculadas pagavam, pelos seus pais; tutores ou responsáveis, a quantia de 20$000, para custeio da farda usada no Jardim.

Por outro lado, é inegável o interesse da época pelas linguagens artísticas, ao lado do aperfeiçoamento físico. E se haveria música para a ginástica de crianças, de 4 a 6 anos, havia, também, para cantos, hinário, o que permitiria acesso a um repertório que valorizava os temas nacionais, pelo trabalho de Heitor Vila-Lobos, principalmente, e de outros músicos brasileiros, dedicados à recolha e a adaptação dos temas de índios, mais do que das outras etnias do Brasil. Vila-Lobos iria ter importância fundamental na difusão da música, e como compositor, conquistando o respeito e a admiração no País e no mundo.

O tempo mudou o entendimento das coisas e o Jardim de Infância foi sendo adaptado, ano a ano, às condições locais, objetivamente concretas, perdendo as tinturas circunstanciais, notadamente as que restringiam a presença das crianças. O papel do Jardim de Infância Augusto Maynard, é reconhecidamente relevante, e seu funcionamento, ininterrupto, por 70 anos, é o melhor testemunho da sua importância. Foi o êxito da iniciativa que levou o então Prefeito de Aracaju José Garcez Vieira a criar, no bairro Siqueira Campos, outro Jardim de Infância, que igualmente vem cumprindo um grande papel, desde sua criação, em fins de 1944, quando por feliz coincidência governava o Estado Augusto Maynard Gomes. O Jardim de Infância José Garcez Vieira, através do Decreto-Lei 75, de 21 de março de 1945, integrava o Centro Municipal de Assistência à Infância, que também não resistiu ao tempo.

GAZETA DE SERGIPE

Diário matutino fundado em 13 de janeiro de 1956 de propriedade da **Gazeta de Sergipe S/A.**
Diretor-Presidente: Paulo Roberto Dantas Brandão
Diretor Executivo: Luiz Antonio Barreto
Diretor Executivo: Ricardo Augusto Dantas Brandão
Gerente Comercial: Nairson Barreto Socorro
Gerente Administrativo: Eronildes Nogueira de Farias
Redação, Administração e Oficinas, Av. Juscelino Kubitscheck, Nº 396-A - Bairro Santo Antônio - Aracaju - Sergipe
PABX-(79) 236-2002 - FAX - (79) 236-2112. END. ELETRÔNICO **gazeta@netdados.com.br**
HOME PAGE: **http.//www.gazetadesergipe.com.br**
REPRESENTANTES COMERCIAIS - São Paulo, Rio de Janeiro e demais estados, SIMA-SEARA-SERVIÇOS DE IMPRENSA, RÁDIO E MARKETING LTDA - Rua Guilherme Guinle, 272, 6º Andar B-Botafogo-RJ-CEP:22270-060-OF.RJ. FONE: (021)539-2811-FAX: (021)539-2874. BRASÍLIA - RIL PUBLICIDADE - SBN - Quadra 02 Bloco J. Edifício Engº. Paulo Maurício 8º andar s/815 - CEP.70040-903 - Fone: 061-326.8505
Noticiário Nacional - AGÊNCIA ESTADO
Os artigos assinados são de inteira responsabilidade de seus autores, não necessariamente refletindo a opinião do jornal.

GAZETA DE SERGIPE

DIRETOR GERAL: PAULO ROBERTO DANTAS BRANDÃO
DIRETOR: LUIZ ANTONIO BARRETO **EDITOR:** GILVAN MANOEL

O Turismo e a Propaganda

O mundo em crise sem precedentes, estressado pelo que viu na TV e pela incerteza diária de como será a reação dos Estados Unidos, encolhe o apetite pelo turismo. As companhias aéreas, enormemente prejudicadas, cancelam vôos e rotas, pedem socorro financeiro, suspendem encomendas de aviões, enfim mergulham no vácuo do "day after". Não se trata de caso único, pois os atentados repetidos, que ocorriam junto a monumentos da humanidade, fizeram com que Egito perdesse muito dos milhares e milhares de turistas. No Oriente Médio também houve queda, por conta da guerra permanente. Turismo, já se viu, é coisa de paz, de festa, de felicidade, de beleza, não combinando, portanto, com nada decorrente do terror que assusta e mata, intranqüiliza e ameaça.

O Brasil tem tudo para deslanchar com seu projeto turístico, ainda que falte uma política coerente, permanentemente atualizada, capaz de gerir o trade e de conciliar os interesses de todos os que estão metidos no setor, incluindo o Poder Público. Com vastas e variadas regiões de rara beleza - amazônia, pantanal, pampas, sertão, praias extensas -, culinária farta e variada, artesania, espetáculos artísticos e uma cultura caleidoscópica, o Brasil não encontra rivalidade, quando o assunto é turismo. Ninguém tem mais o que mostrar, de tão belo, variado, atraente, quanto o Brasil, que é dotado de uma boa infra-estrutura rodoviária, aérea, e de comunicação, oferecendo opções para todos os gostos. O Brasil tem, ainda um calendário de eventos e de festas, igualmente variado, como nenhum outro País.

Sergipe, na entrada do Nordeste, também é dotado das qualidades requeridas e necessárias ao fluxo turístico. Além de ser um micro Brasil, Sergipe tem cara própria, oferecendo do rio Real ao rio São Francisco uma paisagem bonita, uma cultura diversificada, um povo hospitaleiro e bom. Entrando para o agreste, Sergipe revela suas singularidades, guardando da história lições ainda hoje válidas. Penetrando o sertão, a terra se mostra diferente, desafiando a sobrevivência, enquanto resiste, lúdico, o vaqueiro com os seus cantos de aboio, tangendo o gado para as pequenas poças d'água que resistem às secas. O convívio do homem com as longas estiagens, com a terra em pó, é uma das mais significativas lições que os sergipanos dão aos demais brasileiros, como aliás, fazem também outros nordestinos fatalizados pela mesma adversidade.

Cartografado por inteiro, sob qualquer ângulo, Sergipe revela uma identidade, um conjunto de singularidades, que bastariam para que a propaganda atraisse os turistas de outras partes. No entanto, os marqueteiros encarregados das peças publicitárias têm preferido, invariavelmente, mostrar um padrão estético que esconde a cultura sergipana. Quem assiste na TV os comerciais turísticos tem a impressão que o que está sendo mostrado não é sergipano, tal a escolha de ângulos e de cenários. A paisagem não é tudo, e quando representa uma força própria deve estar sempre acompanhada dos fatores que dão vida, que movem, que dão alma e isto tem faltado na publicidade do turismo. A publicidade não pode selecionar umas poucas imagens, e esconder as demais paisagens, que podem e devem exercer forte poder atrativo sobre as pessoas que viajam, mesmo porque elas não são iguais, não pensam necessariamente a mesma coisa.

Sergipe tem tudo para fazer do turismo um excelente negócio, tem uma estrutura, organismos, dirigentes, tudo o que concorre para o sucesso, mas falta definir melhor sua política, para conquistar o retorno tão ansiosamente esperado. Fabiano Oliveira dinamiza o turismo, dá uma mexida profunda, mas tem pouco tempo no comando oficial do turismo e não conta com recursos e com pessoal habilitado para empreender o salto necessário. O Estado, preocupado com o ajuste a qualquer preço, não faz do turismo uma prioridade, menos ainda da cultura, mesmo que o governador seja um homem sensível, que à frente da CNI/SESI/SENAI/IEL deu ao Brasil e particularmente a Sergipe uma contribuição excepcional, que ainda hoje repercute. Há ainda algum tempo para que Sergipe aproveite a crise dos outros países e ofereça o que tem o que produz, ao gosto de quem vem de fora, gastar com prazer, para ser feliz.

Edidelson

Os Fósseis de Sítios Novos

Achado de um grande mamífero. O animal teria vivido há milhares de anos. Um dinossauro ou réptil.

Lauro Rocha de Lima

Há cerca de 40 anos, cavando-se um tanque, nas redondezas do povoado Sítios Novos, repentina, inesperada e espetacularmente fora encontrada uma ossada. Tratava-se, naturalmente de um animal pré-colombiano, de tamanho enorme, que teria ali vivido, há centenas de anos. Não se apurou que animal era este, mas, pelo tamanho dos ossos, conclui-se que eram um animal gigante. Para os arqueólgos, mesmo amadoristas, um fato espetacular.

A curiosidade e o espanto, fez com que estudantes de várias partes do Estado, para ali se dirigissem, para, estudar as ossadas despertando maiores indagações dos curiosos e interessados. Um dente do animal, pesava mais de um quilo, uma rótula, era maior do que a boca de um pilão. A cabeça, pela ossada, enorme, enquanto o dorso, parecia mais de 20 metros de comprimento. Tratava-se, não se tenha dúvida, de um achado valiosíssimo para os arqueólogos, mesmos amadoristas, e, profissionais. O CEGAS, do Colégio Estadual "Atheneu Sergipense", interessou-se pelo achado. Dezenas de estudantes, dirigiram-se para o povoado, a fim de estudar partes das ossadas, no conceituadíssimo estabelecimento de ensino, enquanto, os curiosos do lugarejo, guardavam restos deste precioso achado.

Não se chegou a uma conclusão científica das ossadas, mas, a curiosidade foi deveras enorme. Não se falava em outra coisa, senão nos fósseis de Sítios Novos, o mais espetacular achado, durante as escavações de um tanque. Mas, pode-se concluir, que o território, outrora fora povoado por animais gigantes, tipo dinossauro, há milhares de anos, que os cientistas não se preocuparam em estudar e que ainda hoje, fica uma interrogação para ser respondida. Qual era o animal?

Não é a primeira vez, que um achado como este, acontece. Em outros lugares do território sergipano, tem-se encontrado fósseis, a exemplo dos que foram recolhidos por Florentino Menezes, nas proximidades de Aquidabã, no lugar denominado Congo, que ainda suscita nos dias atuais, uma resposta dos que se interessam por esse tipo de tesouro arqueológico.

Por isso, que, em tempos anteriores, quando me interessava pela arqueologia, escrevi um artigo, que publiquei no jornal da região, que, infelizmente, o escrito se perdeu, razão porque, para não tendo possibilidade de reconstituí-lo, escrevo o presente, para não ficar em branco. O fato do valiosíssimo achado, que ainda se comenta por pessoa da região do Jaguaripe. O meu artigo, considerado muito bom pelos leitores fazia uma comparação aos que foram encontrados na caverna de Lagoa Santa, em Minas Gerais, com perguntas interessantes e respostas convincentes, baseando-se em conclusões científicas para o achado mineiro, com o comparativo dos achados de Sítios Novos, cujo título era justamente: Os fósseis de Sítios Novos, que, lamentavelmente, mesmo publicado, teve o seu extravio.

O que analisava no artigo perdido? Que os fósseis achados espetacularmente, nas escavações em um tanque, em um povoado minúsculo, esquecido da imensidade territorial brasileira, encontrava-se a prova de uma descoberta importantíssima. Pelo tamanho dos ossos fossilizados, tratava-se de um mamífero enorme, um dinossauro ou réptil, que teria vivido na era terciária, época em que o ser humano ainda não existia na face do planeta, valendo-se dos meus estudos e de meus conhecimentos para fazer o comparativo do que estava nos livros e a realidade dos achados. Não se tenha dúvida, então, de que o território brasileiro, já passou por fases constantes dos ensinamentos da arqueologia, e além dos fósseis de Sítios Novos, assim como da caverna de Lagoa Santa, em Minas Gerais, assim como em outros que são encontrados, estava a prova do que se afirma.

Lamentavelmente, os estudos da arqueologia, tão prestigiado em outras partes do planeta, por aqui não se tem especialistas, para aprofundamento da busca de maiores conhecimentos a respeito da origem dos fósseis descobertos, como tantos, ocasionalmente. E diga-se de passagem, ainda são encontrados, sempre que é preciso fazer uma reforma ou aprofundamento do tanque, não se levando em consideração a importância arqueológica do material fossilizado encontrado. Está, pois, sem a devida importância, em Sítios Novos, um importante sítio arqueológico inexplorado. Muitos dos fósseis se perderam, pois foram levados para outros lugares, não para estudos, mas para serem exibidos por curiosos.

O Dia da Imprensa

Euclides de Oliveira Santos

Durante o feudalismo a informação era privilégio dos conventos e sua transmissão se dava em termo artesanais, como o trabalho dos monges copistas. Mas um dia apareceu Gutemberg com uma invenção revolucionária: os tipos móveis. As conseqüências mudaram o mundo. A Bíblia, que até então era bem guardada nos conventos, passou a ser impressa de modo multiplicador. Quem tirou proveito imediato dessa revolução foram os partidários da reforma. Graças à tecnologia, Lutero, Calvino e outros dissidentes do cristianismo puderam reproduzir a Bíblia, que ficou ao alcance de um maior número de pessoas, acabando-se com o controle da informação apenas em mãos dos monges copistas.

Quando o rádio foi inventado, muitos especularam que ele poderia concorrer com o jornal. A mesma preocupação foi esboçada quando a televisão entrou no ar. Para muitos a imprensa estava condenada à morte ou então a mudar totalmente de rumo para enfrentar o novo concorrente. Mas nada disso aconteceu. O que se vê é uma convergência para um único meio de comunicação daqueles três sistemas: o rádio, a televisão e o jornal. Esta conjunção tecnológica se chama multimídia e não é uma expectativa para o futuro. Já existe, sem que a imprensa tenha perdido a clientela.

Através dos tempos, todos os veículos de comunicação sofreram significativo progresso. Os jornais foram amplamente beneficiados com os novos recursos da tecnologia e pouco deles, que ainda não estão informatizados, já projetam a mudança de suas plantas industriais.

A televisão terminou sendo mais indicada para o lazer, e a prova disso é o sucesso que as novelas e programas humorísticos fazem, em relação a menores audiências dos programas noticiosos. Revelou-se a telinha um instrumento de popularização da educação, com os cursos pelo vídeo e, dia-a-dia, a televisão, avança, sendo já possível programar previamente o assunto desejado para arquivo, como se faz no videocassete.

A imprensa, sempre produzida com responsabilidade, influiu na mudança para melhor da programação de outros sistemas de comunicação, o rádio também é amplamente utilizado para programas educativos, para informações preciosas sobre saúde, direito ou até futilidade. Nos programas noticiosos de rádio são lidas as notícias publicadas pelos jornais e, desta forma, se fortaleceram as agências noticiosas.

A revolução gráfica foi acompanhada da revolução das transmissões, sendo possível a nossos leitores receberem, no momento do acontecimento, o material fotográfico enviado via satélites artificiais. As antenas parabólicas, que eram até há pouco um privilégio de ricos, hoje estão ao alcance de um público maior. Pelo sistema multimídia, os leitores poderão assinar e receber por fax em casa não apenas o jornal de sua preferência como esta ou aquela coluna, este ou aquele noticiário. O dono da casa pode receber as cotações da bolsa e sua mulher as receitas do forno de microondas.

A democratização em vários continentes, atingindo povos inteiros, reunificando nações separadas e separando confederações de grande extensão territorial permitiu que a liberdade de imprensa favoreça milhões de pessoas que eram vítimas da censura típica das ditaduras.

No entanto, o exercício da liberdade de imprensa só pode frutificar quando é praticado com responsabilidade, e para isto, existem limites legais que impedem o uso inadequado da imprensa para a calúnia, para extrapolar de suas atribuições e apelar para o passionalismo, o facciosismo, o sensacionalismo. Quando envereda por tais caminhos a imprensa perde a credibilidade e, sem ela, perde leitores e, sem eles, perde anúncios. O melhor censor da imprensa é o seu público e nunca o agente desta ou daquela ditadura.

O Dia da Imprensa, é motivo de orgulho não apenas para os jornalistas que labutam dia-a-dia para prestar um bom serviço a seus leitores. O Dia da Imprensa é também um dia de afirmação democrática, pois só a democracia garante a liberdade de opinião e de informação, o oxigênio que o jornalista respira.

SALÁRIO

Secretariado pode ter 42% de reajuste

Foi aprovado ontem nas comissões da Assembléia projeto passando a remuneração dos secretários para R$ 8,5 mil

Foi aprovado ontem nas Comissões de Constituição e Justiça e de Finanças, o projeto de autoria da Mesa Diretora da Assembléia Legislativa, concedendo aumento de cerca de 42% para os secretários, elevando a remuneração de R$ 6 para R$ 8,5 mil. Com isso o Governo Estadual vai gastar mensalmente mais R$ 45 mil com os 18 secretários estaduais. O percentual de 42% de aumento para os auxiliares de Albano, contrasta com os 10% que serão dados a 22 mil servidores públicos estaduais a partir de 2002. O reajuste do secretariado ainda não tem a data fixada para vigorar. O projeto tramita na Casa desde o início do ano, quando o presidente da casa era o ex-deputado estadual, hoje conselheiro Reinaldo Moura.

O deputado estadual Augusto Bezerra (PMDB), entende que o reajuste não é abusivo e nem absurdo, por se tratar de um cargo de muita responsabilidade que responde pela administração do Estado e que fica à disposição as 24 horas do dia e estão também sem reajuste há sete anos. "É um cargo que precisa ser bem remunerado mediante sua responsabilidade", observou o parlamentar, acentuando que se não for bem remunerado ninguém vai querer assumir.

O deputado citou como exemplo dificuldade encontrada pelo prefeito Marcelo Déda (PT), em formar o seu secretariado, devido os baixos salários. "Quem é que vai querer deixar uma empresa privada ou pública com um bom salário para assumir um cargo de secretário, onde não se tem horário de trabalho para ganhar um salário não compatível com o cargo", questiona Bezerra, acentuando que, quando foi concedido reajuste salarial para o Poder Judiciário não houve nenhum questionamento.

O líder do PMDB lembrou que hoje um secretário recebe líquido cerca de R$ 4,2 mil mensal. Com o novo salário, depois de descontar os impostos, inclusive a contribuição para o Ipes, o salário deve ficar em torno de R$ 5,8 mil, e que não deve ser considerado um grande salário diante da dimensão do cargo.

Os secretários terão elevada a remuneração de R$ 6 para R$ 8,5 mil, com uma despesa a mais por mês de R$ 45 mil

O deputado estadual Gilmar Carvalho (sem partido), disse que o governo nunca tem dinheiro para a base dos servidores, mesmo os aumentos que foram concedidos para a polícia, onde já sinaliza um aumento para os agentes penitenciários, só tem sido conseguidos em função das greves e das manifestações públicas, e o governo começa dizendo que não tem dinheiro e vai conceder reajuste para os secretários.

Para o deputado, fica difícil entender como o governo vai conceder um reajuste de 10% para os servidores, onde já estamos questionando por entender que são bem 10%, e vai conceder um reajuste de cerca de 42% para os secretários, questionou o parlamentar, adiantando que vai votar contra, não por achar que os secretários não mereçam ganhar bem, mas que não pode atropelar as coisas, ou seja, pagar a base dos servidores 10% tirando 2% para a contribuição ficando apenas 8%, e conceder cerca de 42% para os secretários, eu votarei contra.

Carvalho pede para que deputados analisem direito os projetos que são encaminhados para a Assembléia Legislativa, porque se tem eleição no próximo ano e a população vai cobrar de cada um dos deputados o seu posicionamento em cada um dos projetos. "Sou a favor que todo mundo ganhe bem, mas não pode é fazer esse tipo de distinção", finalizou.

Para o deputado estadual José Carlos Machado (PFL), como o projeto ainda vai ser discutido no Plenário da Casa, é possível que possa sofrer alguma alteração, mas entende que o cargo de secretário deve ter um salário compatível com a sua função, assim como os demais poderes que esta casa já concedeu reajuste. "Esta casa nunca votou contra nenhum tipo de reajuste", observou o parlamentar, acentuando que, só não pode ser com efeito retroativo e que deve entrar em vigor também a partir de janeiro de 2002.

(Foto: Edinah Mary)

Augusto: reajuste não é abusivo, nem absurdo

Suspensa reunião da Executiva

Foi suspensa a reunião do Diretório Nacional do Partido dos Trabalhadores prevista para o próximo final de semana (dias 22 e 23), que seria realizada em Aracaju. A informação foi passada pelo presidente nacional do PT, em exercício, deputado federal José Genoino.

Genoino informou que a suspensão da reunião se deu por conta das dificuldades surgidas na preparação do encontro do Diretório Nacional porque ainda existem necessidades de acompanhamento da totalização dos resultados das eleições diretas pelos dirigentes do partido, além do processamento de possíveis recursos à eleição.

O presidente nacional do PT, disse ao prefeito Marcelo Déda (PT) e a direção estadual do partido que a reunião do Diretório Nacional será realizada em Aracaju em outubro próximo, mas ainda não tem uma data definida.

Senador defende diálogo

O senador Antônio Carlos Valadares (PSB) manifestou ontem, sua preocupação com os desdobramentos da resposta norte-americana aos ataques terroristas em Washington e Nova York na semana passada. Segundo ele, os terroristas devem ser coibidos com uso da polícia e de órgãos de segurança e não com ataques indiscriminados que podem matar pessoas inocentes.

Valadares observou que o ataque não foi realizado por nações, mas planejado e executado por terroristas que não têm compromisso com a democracia e com a humanidade. "Os terroristas acham que determinadas pessoas não têm o direito de viver", avaliou. O senador alertou para a possibilidade de o conflito se alastrar para países que dispõem de armas nucleares. "Os efeitos serão imprevisíveis", alertou.

Ele apontou, também, o perigo de a Arábia e outros países do Oriente Médio aliarem-se a grupos extremistas conforme for a retaliação dos Estados Unidos. "Os EUA são o maior sócio do Fundo Monetário Internacional e o processo de 'mandonismo' econômico dirigido por eles tem implicado em divergências e até ódios", advertiu.

Para o senador, se não houver um projeto de solidariedade entre os aliados, as conseqüências serão imprevisíveis. "Esperamos que os americanos, que detêm a liderança mundial na área bélica, possam encaminhar a paz e não o aumento do terrorismo e da violência", afirmou.

Projetos do Ipes são aprovados

Depois de ficarem reunidos por quase duas horas, os deputados de oposição e situação, aprovaram ontem nas Comissões de Constituição e Justiça e de Finanças, os seis projetos do Poder Executivo. Dos seis projetos aprovados ontem, dois foram aprovados com restrições. O projeto que trata do empréstimo a Funaserp, no valor de R$ 8 milhões, e o projeto que autoriza a implantação do Plano de Desligamento Voluntário no Ipes. O projeto de Lei que dispõe sobre aumento de 10%, recebeu o voto contrário do deputado estadual Gilmar Carvalho (sem partido).

Os deputados de oposição que votaram com restrições no projeto de Lei que autoriza o Governo do Estado a contrair empréstimo no valor de R$ 8 milhões à Funaserp, com pagamento a partir de 2003, deixaram claro que vão apresentar emendas ao projeto, para que o pagamento não só dos R$ 8 milhões, mas também dos R$ 10 milhões contraídos anteriormente, sejam pagos até dezembro de 2002, ou seja, até o final do mandato do atual governo, por entender que o pagamento a partir de janeiro de 2003, fere a Lei de Responsabilidade Fiscal.

O deputado estadual Belivaldo Chagas (PSB), vai apresentar emendas propondo que o pagamento dos empréstimo seja concluído até o final do governo de Albano Franco. "Não podemos autorizar um empréstimo feito por esse governo, com pagamento a partir do governo seguinte", advertiu.

Um outro projeto que também deve sofrer emendas é o que trata do Plano de Demissão Voluntária (PDV) do Ipes, por entender que se o PDV for aberto, profissionais de áreas especializadas podem aderir e o Instituto num futuro bem próximo venha a ser obrigado a contratar novos profissionais, causando um enorme prejuízo tanto para o Estado como para os segurados.

O deputado estadual José Carlos Machado (PFL), entende que o reajuste de 10% concedido pelo Governo do Estado, deve ser estendido também para os servidores da Assembléia Legislativa, Tribunal de Justiça, Tribunal de Contas do Estado, além de outros órgãos que não foram beneficiados e que estão também há cerca de sete anos sem reajuste salarial.

Os projetos aprovados ontem nas comissões, devem ser votados hoje no Plenário da Casa.

FREI PAULO

Prefeito diz que é vítima de armação

O prefeito de Frei Paulo, Geraldo Nunes de Almeida - PFL, disse ontem que as denúncias que vêm sendo feitas pela vereadora Ana Maria Dantas-PPS, não passam de armação política arquitetada pelo vice-prefeito Aderbaldo de Oliveira-PFL, que quer assumir o cargo de prefeito a todo custo. "A denúncia foi feita pelo ex-funcionário Paulo Regis, que é primo da vereadora, e foi orientado por ela e que subtraiu vários documentos da prefeitura, levando a vereadora a pedir a instauração de uma Comissão Parlamentar de Inquérito (CPI)".

Segundo o prefeito, o ex-funcionário ocupava um cargo de comissão e depois de subtrair vários documentos da prefeitura, a exemplo de carta convite, contrato de uma banda, notas fiscais, licitação de obras, além de outros, e depois sumiu sem dar nenhuma satisfação, e que hoje já demonstra arrependimento dos atos cometidos. "As denúncias não têm nenhum embasamento", frisou o prefeito, acrescentando que para provar que são infundadas, solicitou ao Tribunal de Contas do Estado, uma inspeção extraordinária onde vai mostrar que tudo não passa de calúnias infundadas. "Se ficar provado qualquer ato de improbidade administrativa renuncio ao cargo de prefeito sem ir atrás de nenhum tipo de recurso" assegurou o prefeito.

A segunda CPI instaurada na Câmara Municipal, segundo o prefeito, foi proveniente de denúncias feitas pelo marido da vereadora, Edvanildo Santana, que é radialista e trabalha na Rádio Educadora de Frei Paulo. "As denúncias só apareceram depois que negamos a vereadora o cargo de secretária de Administração, que ela queria assumir", disse o prefeito.

Almeida disse que a prefeitura de Frei Paulo é uma das mais organizadas do Estado, "não tenho a mínima preocupação com as denúncias", frisou o prefeito, dizendo-se decepcionado, por não saber que o único interesse dessa pessoa era de lhe prejudicar.

Para o prefeito, a vereadora é quem vai ter que provar onde existem irregularidades, e como ela sabe todos os procedimentos, por já ter sido secretária de Administração na gestão passada, que busque provar onde existem irregularidades. "É preciso acabar com essa cultura de que todos os prefeitos são ladrões", disse Almeida, ressaltando que é uma pessoa trabalhadora e que não precisa da política para ter os bens que possui. "Tudo que tenho consegui exercendo a profissão de médico", frisou o prefeito, pedindo para que se alguém tiver alguma dúvida sobre sua conduta, que faça uma busca sobre sua vida para ver se descobre algum ato ilícito.

O prefeito lamentou também a posição do radialista e deputado estadual Gilmar Carvalho (sem partido), que fez a denúncia sem nenhuma consistência e sem buscar se aprofundar nos fatos para saber se existe verdade ou não. "Não conheço o deputado e não tenho nada contra ele, mas seria bom que procurasse checar os fatos antes de fazer qualquer tipo de denúncia", aconselha Almeida, acreditando que a denúncia só foi veiculado pelo deputado para garantir os votos que teve no município de Frei Paulo.

Com relação a arrecadação das feiras, que hoje é em torno de R$ 3,2 mil mês, a vereadora se baseou no lançamento da classificação 1121 Taxa pelo Exercício do Poder de Polícia que depois passou a ser lançado através do código 1990 que é Receita Diversa, que somando os dois vai se chegar ao valor arrecadado.

TCE - O conselheiro Carlos Pina de Assis, confirmou que foi solicitado pelo prefeito uma inspeção extraordinária no Poder Executivo, que deve está concluída nos próximos 15 dias, e que, dependendo do resultado do relatório específico, o processo de CPI pode ser arquivado ou não. "Tudo vai depender da conclusão do relatório", afirmou.

Vereadores formam comissão para ajudar HU

Os estudantes dos cursos de medicina, odontologia e enfermagem da Universidade Federal de Sergipe (UFS) "invadiram" literalmente ontem à Câmara Municipal de Aracaju em busca de apoio dos vereadores para que o Hospital Universitário não seja fechado. Atendendo apelo das lideranças do movimento, a sessão foi suspensa e o plenário debateu os diversos problemas do Hospital Universitário.

Através de decisão do Tribunal de Contas da União (TCU) o Hospital tem que demitir 234 servidores (médicos, enfermeiros e técnicos) que trabalham no HU. O HU atende diversos aracajuanos, somente de janeiro a agosto deste ano, cerca de 131 mil procedimentos foram prestados à comunidade. Os servidores e estudantes estão pedindo o apoio e a mobilização da classe política e dos setores organizados para pressionar o Governo Federal através do Ministério da Educação para autorizarem concursos públicos.

(Foto: Divulgação)

Estudantes foram à Câmara pedir apoio aos vereadores

O vereador Antônio Samarone (PT) defendeu a necessidade da Câmara se engajar no movimento formando uma comissão oficial para ajudar na busca de uma solução. O presidente da Câmara, Sérgio Góes (PSDB) foi solidário a reivindicação da categoria e formou uma comissão com Samarone, Jane Melo e Francisco Façanha (todos médicos) e Francisco Gualberto.

Samarone lamentou que o TCU tomou a medida e não deixou apenas como saída o fechamento. "Porque proibiu até mesmo que seja feito concurso. A quem interessa o fechamento do HU e dos cursos da UFS senão a fábrica de diplomas que existe por aí?", questionou o petista.

A vereadora Jane Melo (PFL) lembrou que o HU é de fundamental importância para os cursos de odontologia, medicina e enfermagem da UFS. "O Hospital atende aos pacientes carentes com diversas especialidades que não são contempladas pelo SUS", avisou defendendo que a Câmara Municipal encampe a bandeira para encontrar uma saída concreta para o problema.

O diretor do Hospital, Henrique Batista, a diretora do Centro Acadêmico de Medicina, Priscila Batista, o representante dos servidores, Edval Góes e outros estudantes usaram da palavra e relataram o sucateamento do HU e da UFS e conclamando o apoio da classe política para reverter o atual quadro.

INFORME GS

Rita Oliveira E-mail: rittaoliveira@uol.com.br

Nome aos bois

Na próxima terça-feira o deputado estadual Gilmar Carvalho (sem partido) fará o primeiro pronunciamento na Assembléia Legislativa sobre o esquema suspeito de movimentação financeira de cerca de R$ 150 milhões. É que vem sendo apurado há mais de um ano pelo Ministério Público Federal.

Garante Gilmar que se até terça-feira tiver com provas, dirá os nomes dos sergipanos que teriam sido beneficiados "com gordas quantias em dinheiro, em 1998". Revela que pode apresentar requerimento na Assembléia, pedindo informações com relação a essas investigações, uma vez que elas estão apontando para o envolvimento, também, de políticos com mandatos.

Com certeza, enquanto Gilmar trabalha para conseguir as provas para estourar a boca do balão, muitas pessoas não vão dormir. Nesse primeiro momento, temem que seus nomes venham a público por ter em suas contas bancárias uma grande quantia suspeita em dinheiro e incompatível com a sua situação financeira.

Em um segundo momento, vão tremer porque o processo corre no Ministério Público Federal, sendo, portanto, mais difícil dá "aquele jeitinho brasileiro" para se safar das irregularidades praticadas, mediante a influência política.

Que os culpados sejam desmascarados e que paguem pelo uso indevido do dinheiro público.

HU

A bancada federal de Sergipe e o reitor da UFS, José Fernandes, foram recebidos ontem em audiência, em Brasília, pelo presidente do TCU, Humberto Souto, quando reivindicaram o não fechamento do Hospital Universitário em Sergipe. O reitor explicou que contratou mais de 250 pessoas por haver carência de profissionais da saúde, em razão da não realização de concurso público há vários anos.

Sugestão

Humberto Souto aconselhou o reitor José Fernandes a fazer um recurso para o TCU, que determinou a demissão de todo o pessoal em 90 dias, explicando porque contratou sem concurso. E, no mesmo recurso, pedir que o TCU estenda o prazo - de 1 a 2 anos - para a demissão do pessoal, tempo suficiente para a realização do concurso a ser feito pelo MEC.

Concurso

Em razão disso, nos próximos dias, a bancada federal vai ao Ministério da Educação pedir a agilização na realização do concurso público para o Hospital Universitário. Os únicos parlamentares ausentes na audiência com o presidente do TCU foram a senadora Maria do Carmo Alves (PFL), o deputado Cleonâncio Fonseca (PSDB) e Sérgio Reis (PTB), que está a trabalho no México.

Projetos

Os seis projetos do Ipes foram votados e aprovados ontem, sem emendas, nas Comissões de Justiça, Economia e Finanças, Saúde, e Serviço Civil da Assembléia Legislativa. O mais polêmico é o que aumenta em 2% a alíquota do servidor e autoriza o governo a contrair um empréstimo de R$ 8 milhões do Funaserp para pagar as pensionistas. Eles vão ser votados hoje no plenário da Casa junto com outros projetos. A pauta será extensa.

Secretários

Dentro dos projetos aprovados pelas comissões temáticas da Assembléia, está o decreto legislativo que reajusta de R$ 6 mil para R$ 8,5 mil o salário para secretários de Estado, totalizando um aumento em torno de 40%. A proposta é da Mesa Diretora e se não houver reação contrária da opinião pública, o projeto será aprovado hoje em plenário. É bom lembrar que os barnabés do Estado só vão ter um aumento de 10% a partir de janeiro, o que representará um reajuste de apenas 8%, mediante o aumento da contribuição em 2%.

Emenda

Os deputados da oposição pretendem apresentar uma emenda ao projeto de empréstimo de R$ 8 milhões ao Funaserp, a ser pago em 2003. Eles querem que o governo pague esse dinheiro de janeiro a dezembro de 2002, da mesma forma que pagará os R$ 10 milhões tomados. A idéia da bancada do governo é não deixar passar essa emenda.

Adiado

Não será mais nesse fim de semana o Encontro da Executiva Nacional do PT, que aconteceria em Aracaju, em um hotel da cidade, com a presença do presidente de honra, Lula, e do presidente nacional, José Dirceu. A razão: problemas na apuração dos votos, durante a eleição direta do último domingo para a formação dos diretórios e executiva e a concessão de recurso.

Jackson

O ex-prefeito Jackson Barreto retorna hoje de Brasília, onde foi resolver as questões burocráticas do PMN. Vai passar o fim de semana trabalhando pelo crescimento e organização do partido em Sergipe, com a finalidade de fortalecê-lo para as eleições de 2002.

Filiação

Até o dia 5 de outubro, está sendo esperada a filiação de algumas lideranças políticas no PMN. Entre os filiados ao partido o ex-vereador Rui Dória, um dos desafetos do ex-prefeito Almeida Lima (PDT).

Protesto

Os estudantes de medicina, enfermagem e odontologia da UFS pediram ontem apoio aos vereadores contra o fechamento do Hospital Universitário, e foram convidados a falar no plenário. Depois, o presidente Sérgio Góes (PSDB) se comprometeu a solicitar uma audiência ao governador Albano Franco (PSDB) e formou uma comissão de vereadores, que acompanhou os estudantes até a Assembléia Legislativa.

Protesto

Ontem, na sessão conjunta do Senado e Câmara Federal muitos parlamentares participaram de jaleco branco, em protesto a política do presidente FHC de não destinar recursos para a saúde. Um deles foi o deputado Ivan Paixão (PPS), que entrou ontem à tarde junto com a deputada Jandira Segale (PC do B), com uma ação declaratória de inconstitucionalidade, no STF, pelo descumprimento à emenda constitucional nº 29, que obriga o governo federal a destinar no orçamento da saúde 5% do PIB.

Encontro

Gilmar Carvalho almoçou ontem com Almeida Lima, mas ainda não bateu o martelo com relação a sua filiação ao PDT. Ele diz que não toma qualquer decisão sem antes conversar com o senador Valadares (PSB).

Resultado

O senador José Eduardo Dutra se reelegeu para o cargo de presidente estadual do PT com 87,29% dos votos válidos. Ele obteve 1.924 votos e a professora Rosângela Santana, que disputou com ele a eleição, ficou com 280. A apuração do resultado da eleição, realizada domingo passado, foi concluída anteontem.

Articulação

As eleições em Sergipe foram realizadas em 38 municípios, confirmando a maioria dentro do PT da tendência Articulação, liderada por Dutra e o prefeito Marcelo Déda. Isso porque, além de Dutra, ganhou o Diretório Municipal o biólogo Márcio Macedo, da Articulação, com 330 votos, e o deputado federal José Dirceu, da mesma tendência, ganhou a eleição para a presidência do diretório nacional do partido, com 1.915 votos.

Reunião

Sérgio Góes convocou ontem os vereadores da oposição para uma reunião na sala da presidência, onde compareceram apenas oito dos 11. Até o fechamento dessa coluna, às 19h30, ela não tinha acabado. Mas um dos assuntos abordado foi os vetos do prefeito Marcelo Déda, onde a proposta era não votar essa semana até se chegar a um entendimento. É fazer uma oposição mais maleável ao Executivo.

HORÁRIO DE VERÃO

Crianças prejudicadas e se gastará mais energia

Estudos comprovam que não há benefício algum para os nordestinos com o Horário de Verão, que passará a vigorar a partir de 19 de outubro. Só existem desvantagens, começando com os transtornos paras as crianças e os problemas biológicos que elas terão, visto que passarão a acordar mais cedo, mudando os hábitos. É preciso que se encare com seriedade a realidade nordestina, visto que nunca tivemos vantagens com esse horário e não haverá a economia desejada, mesmo com o programa de racionamento de energia elétrica, disse o líder do PSDB na Assembléia Legislativa, Jorge Araújo, que já conversou com o governador Albano Franco, PSDB-SE, fazendo um apelo, para que Sergipe não entre no Horário de Verão.

No contato que teve com Albano, ele informou que também não concorda com o Horário de Verão, mas Sergipe só o implantará, caso todos os Estados nordestinos façam a adesão. Não podemos ficar sozinho, nessa luta, observou Albano Franco.

Conforme Jorge Araújo, a Bahia já aderiu ao Horário de Verão e deverá ter a companhia de outros Estados nordestinos.

Prejuízo - Antes de se pronunciar contra o Horário de Verão, Jorge Araújo procurou informações, inclusive com profissionais ligados à medicina, para saber quais os benefícios que essa mudança de hábito trará.

Jorge percebeu que as crianças são as que mais sofrem, principalmente quem estuda pela manhã. Uma criança que hoje acorda 5h30, para estar na escola às 7h, terá que ser acordada às 4h30, porque a mudança é só no ponteiro do relógio normal, que estará marcando 5h30, visto que o seu "relógio biológico" marca 4h30. Para uma dona de casa, isso causa muitos problemas, porque ela vai ter que alterar toda sua rotina, para que as crianças não se atrasem e o marido chegue no horário de trabalho. Tudo isso, por causa de algumas horas, visto que os alunos não passam o dia todo na escola, explica Jorge Araújo.

(Foto: Divulgação)

Crianças são sacrificadas e podem ter problemas de saúde com Horário de Verão

Na questão de economia de energia elétrica, observa Jorge Araújo, já verificamos que esse horário não traz mudanças radicais e a economia que se faz não justifica sua implantação no Nordeste. Então, diante desses fatos nós devemos ser contrários a esse horário, o que aliás, já contestamos desde que éramos vereador em Aracaju, recorda Araújo.

Crianças, velhos e donas de casa são os mais prejudicados

Para ele, não se justifica adotar um horário que não traz qualquer vantagem e, sobretudo, prejudica o ser humano em todos os aspectos. Diante de tal constatação ele só teve um caminho: apelar ao governador Albano Franco, PSDB-SE, que não meça esforços para que Sergipe fique fora desse fuso horário.

Gasto - Na avaliação de alguns técnicos, o Horário de Verão faz com que aumente o consumo de energia elétrica, visto que as pessoas acordarão mais cedo e vão dormir, no mínimo, no "horário biológico" de costume. Com isso, terão mais tempo para uso de aparelhos eletroeletrônicos e o consumo de energia elétrica será maior.

Nós compreendemos que o País necessita da economia de energia elétrica, porque desse resultado positivo do sacrifício de cada um, haverá a garantia de que o Governo não implantará o racionamento. Todavia, também, defendemos que o povo não seja duplamente sacrificado. Nas demais regiões como Sul e Sudeste, o Horário de Verão pode até se justificar, mas no Nordeste, especialmente, Sergipe, estudos já comprovaram que não há ganho algum e só perdas, principalmente para sua população, que será obrigada a mudar radicalmente sua agenda diária de trabalho, estudos e outros. Da mesma forma que as empresas farão mudanças na sua grade horária. É ruim para quase todo mundo, visto que até o produtor rural é afetado, posto que vai trabalhar em função do horário comercial, diz Jorge Araújo.

Ele acredita que havendo um pouco de sensibilidade do Governo Federal, Sergipe ficará de fora desse horário. Não queremos ser privilegiados, apenas apresentamos argumentos irrefutáveis, visto que não se pode adotar um sistema que só traz malefícios. Crianças, velhos e as donas de casa serão as mais prejudicadas, uma vez que o relógio será adiantado em uma hora, repete. **(Cláudio Messias)**

Economia Internacional ✔ Alberto Tamer

Juros devem baixar mais, França recua e Blair assume liderança

Paris (Alô) - O mercado financeiro internacional acredita em uma nova redução coordenada dos juros e maior injeção de recursos para atenuar a recessão, estimular a demanda e dar liquidez ao sistema, que reagiu bem nestes três primeiros dias da semana, após a reabertura da bolsa americana. "O Fed baixou para 3%, mas temos conhecimento de operações feitas, ontem, nos Estados Unidos, a 1%", revelou a coluna um analista de um grande banco americano, na City de Londres.

As bolsas européias anteciparam o recuo de Wall Street e chegaram em queda de média de 2,7%. Londres, menos 2,6%, Alemanha, 3,65 e França 2,05%, mas com pouco movimento.

"O que está havendo é um reajuste para baixo, mas gradual e ordenado, sem pânico. Isso deve continuar ainda por algum tempo até que veja qual será a reação americana - por enquanto apenas diplomático - ao terror islâmico," prevêem os analistas. Ninguém falava ontem, em Londres e Frankfurt, em risco de novos atentados em resposta à inevitável retaliação americana, mas isso estava no espírito de todos.

Até o fim da tarde de ontem, o Down Jones havia recuado, nesta semana, em média 10% e o Nasdaq 13%. Não houve, como se previa o *crash*, quer pela ação preventiva do Federal Reserve, quer e dos bancos centrais, até o relutante europeu, mas ninguém, aqui na Europa, mas ninguém duvida neste momento, que a recessão é inevitável, mesmo porque, acrescentam os analistas, estamos apenas "no início de uma nova etapa muito grave da economia mundial." A angústia da sexta-feira passada, deu lugar, no mercado, a um clima de desânimo e preocupação, onde os países emergentes não encontram espaço para rolar seus compromissos mais urgentes.

BRASIL ADIA E ESPERA - Empresas brasileiras adiaram lançamentos programados, e desde o brutal ataque terrorista, ao que se sabe, nenhuma operação maior foi feitas nestes dias, a não da Light. Ontem, segundo fontes do mercado, Eletrecité de France, EDF, fez um empréstimo de US$ 550 milhões à Light, que tinha compromissos a vencer. Os juros foram de 9,96% ao ano, e o prazo de seis meses. Ou seja, o que deverá ocorrer daqui para diante até que se defina o cenário externo. Serão operações imediatas, de curto prazo, dinamos "tampões," pouco freqüentes, para evitar juros altos. "Algumas empresas, como a Eletropaulo, haviam aproveitado a "janela" que se abriu no mercado dos países emergentes, em agosto, e rolou US$ 250 milhões," informa uma fonte da City. Para este ano, o governo tem caixa para fazer frente aos compromissos oficiais ou privados, mas está sofrendo duramente as repercussões da crise, acrescenta. Outro analista lembra que os países emergentes estão de mãos amarradas. "Não podem fazer nada para atenuar as fortes pressões cambiais e não dispõem muito da arma dos bancos centrais dos países desenvolvidos, de reduzir juros, jogar mais dinheiro no mercado e, principalmente, adotar uma política fiscal agressivamente maciça, como estão fazendo os Estados Unidos forçosamente fará a Europa."

DÉFICIT AUMENTA. E DAÍ? - Ontem, foram praticamente jogadas pelas janelas as metas do Banco Central Europeu de um déficit de apenas 3% do PIB para os países da eurozona. Depois da Alemanha, a França anunciou que no próximo ano terá um déficit superior ao fixado para a eurozona. Contratará mais 15 mim empregados, aumentará para 37,6 bilhões de euros os gastos militares para defesa incluindo 10 bilhões de euros na compra de mísseis, tanques, aviões de combate (Rafaele e Mirage), fragatas e submarinos. O ministro das Finanças Laurent Fabius informou também aumentará os gastos em educação, segurança interna (polícia) no sistema jurico e na preservação de meio ambiente. "Não se pode ser contra um empurrão quando a economia precisa de uma força para resistir à desaceleração à recessão," afirma, em Paris, o economista-chefe do Suez AS, a Segunda maior companhia mundial do setor de água, Gerard Mestrallet.

As empresas européias anunciaram em agosto que iriam demitir mais 270 mil empregados, o que deverá aumentar, agora, com a crise da indústria comercial aeronáutica, que irá desde a construção de aviões até os vôos comerciais. A Virginia Atlantic Airlines revelou ontem que cortará 1.200 postos de trabalho e a Sabena, da Bélgica, deve ir atrás, como todas as demais companhias aéreas européias.

EUA TAMBEM - Em Wall Street, era dado como quase certo que o Bush irá colocar mais dinheiro na economia para fazer frente ao custeio do atentado e à recessão. "O governo poderá pedir ao Congresso gastos de mais US$ 30 bilhões, além dos US$ 40 bilhões já autorizados na semana passada, afirmou Cary Leahey, economista senior do Deutsche Bank Securities. E acrescenta Neil Parker, estrategista Royal Bank of Scot;and, "o governo deu e entender que vai aumentar consideravelmente os gastos não só na reconstrução do Wolrd Trade Center, mas industrias que sofreram com a tragédia.

JUROS TAMBEM - Ao mesmo tempo, a maioria dos analistas americanos acreditava que o Federal Reswerve, além de colocar mais recursos no sistema financeiro, irá cortar novamente os juros para 2,5% na próxima reunião. Seria a menor taxa desde a crise cubana, de outubro de 1962.

NÓS NÃO PODEMOS FAZER MUITO - Essas medidas fiscais e monetárias agora adotadas ou que virão a ser ainda substancialmente implementada, é uma resposta dos países desenvolvidos ocidentais ao desafio do terror islâmico, que o Brasil e os países emergentes não podem dar. "Numa situação dessas," diz um analista da City, o que temos sempre é pressão para desvalorização do câmbio e para queda de juros. No caso do Brasil, ambas são difíceis. Ficamos de mãos amarradas."

BLAIR LIDERA, FRANÇA RECUA - O governo francês está recuando abertamente do apoio dado, na primeira hora, aos Estados Unidos. Isso ficou claro nas declarações agora mais vagas do que nunca do presidente Chirac, a nas repetidas declarações do ministro Exteriores francês. Ele chegou ao cúmulo de afirmar que é preciso ficar atento para ver se os Estados Unidos não irão usar esta situação para tirar vantagens comerciais e forçar um apoio maior a Isarel... Enquanto isso, o primeiro ministro Tony Blair reforçou nesta semana a sua liderança decidida em favor de um total apoio europeu, de todas as formas, aos Estados Unidos. Quando viu que os franceses estavam contra a palavra "guerra." Tony Blair foi categórico: "Qualquer que seja o termo técnico ou legal que usemos, nós estamos em guerra com o que cometeram este terrível ato." Quando lhe perguntaram se ele não estava atraindo o terror para a Grã-Bretanha, Blair respondeu: "Já fomos atingidos. Mais de 300 cidadãos britânicos orreram no ataque, um número que nunca tivemos antes." Blair reuniu-se com primeiro ministro italiano Silvio Berlusconi, ontem esteve com o chanceler Gerhard Schroder, hoje estará com Chirac, depois irá a Washington onde falará com Bush e visitará os escombros do terror, e amanhã, sexta-feira, participa de uma reunião de emergência dos chefes de Estado da União Européia. A "novidade" aqui na Europa é que os euro burocratas decidiram agora discutir o que chama de "uma ordem judicial básica" para a comunidade. E, parece que as flores que os parisienses colocaram na frente da embaixada americana no dia 11, morreram cedo e não foram substituídas...

home: perguntaotamercom br.

Banco Safra
Tradição Secular de Segurança
www.safra.com.br

SIEMENS
www.siemens.com.br 0800-119484

ÔNIBUS

Horários preocupam associação

Entidade quer discutir com a SMTT os problemas que atingem diretamente os passageiros

A Associação dos Usuários do Transporte Coletivo em Sergipe quer uma reunião com a Superintendência Municipal de Transporte e Trânsito (SMTT) para discutir novos horários dos ônibus, além de denunciar problemas que estão atingindo os passageiros.

De acordo com o presidente da entidade, Valdomiro Santos, desde março a associação tenta conversar com a SMTT, mas até agora não conseguiu.

Uma das exigências que os usuários querem discutir com a prefeitura é alternativa de mudanças referentes as ruas onde existem trajetos de mão única para coletivos, horário de percurso das linhas regido pelo Código Disciplinar. "Não concordamos com esta medida porque os motoristas não devem trabalhar sob pressão", acredita.

Agredir verbalmente os usuários e não aguardar o embarque e desembarque

A proposta da associação é que os motoristas não tenham hora marcada para o desembarque dos usuários e que seja estabelecido apenas o horário de saída dos coletivos dos terminais.

A entidade surgir recentemente, há cerca de oito meses. Segundo o presidente da instituição sua fundação deve-se às constantes reclamações de usuários de ônibus. Entre as denúncias mais comuns estão a falta de parada obrigatória nos pontos autorizados, agredir verbalmente os usuários e não aguardar o embarque e desembarque dos passageiros nos terminais de integração e em vias públicas.

Os problemas enfrentados por passageiros têm causado preocupação para entidade

Secretário reunido na Embratur

O Secretário de Estado da Cultura e Turismo Fabiano Oliveira, se reuniu ontem (dia 19) com o presidente do Instituto Brasileiro de Turismo (Embratur), Caio Carvalho, para discutir o prolongamento da campanha nacional que apresenta as potencialidades turísticas de Sergipe até o verão e a sua inclusão na divulgação internacional do Brasil que o Instituto faz anualmente.

A campanha em rede nacional e TV e rádio, apresentando as potencialidades turísticas de Sergipe está sendo veiculada desde o dia 15 de julho. A propaganda também vem sendo veiculada na mídia impressa - jornais, revistas e outdoor. Os filmes destacando as potencialidades de cada Estado brasileiro foi elaborado pela Embratur, sendo que pela primeira vez a imagem de Sergipe foi promovida em todo o país.

O tema da propaganda sergipana que ainda está sendo veiculada é "Sergipe, Capital Aracaju. A Dupla Show do Brasil". Para atuar como coadjuvantes, a Embratur contratou os gêmeos, que pertencem a Rede Bandeirantes de Televisão e que estão fazendo sucesso em todo país. Os gêmeos também têm laços sergipanos, pois já moraram em Aracaju quando crianças.

No filme são explorados os pontos turísticos do Estado, a exemplo do Cânion do São Francisco, todo litoral de praias sergipanas, as manifestações culturais, o folclore, a culinária e as cidades históricas de Laranjeiras e São Cristovão.

O filme tem duas versões: em 30' e em um minuto, tempo suficiente para veiculação das belezas sergipanas como forma de atrativo turístico. "A mídia nacional não custará nada aos cofres do poder público sergipano e representa uma conquista do governador Albano Franco junto ao governo federal para que cada vez mais Sergipe apareça e se consagre no cenário turístico nacional", afirmou o secretário Fabiano Oliveira.

Dialogay é referência

O Grupo Dialogay de Sergipe é o introdutor das campanhas de luta contra a Aids em Sergipe (1983). Estes anos propiciaram o reconhecimento do trabalho em parceria com outras Organizações que trabalham com o tema, assim, no dia 6 de setembro de 2001 arregimentou a formação do Forum Permanente de ONGs AIDS de Sergipe, que surge com a finalidade de objetivar ações mais efetivas, principalmente com envolvimento de seguimentos até agora distantes desta batalha.

O Forum é uma instância catalisadora de demandas sociais e espaço de discussão entre organizações da sociedade civil sobre a situação, tanto da epidemia da Ais, como dos direitos humanos dos portadores do virus HIV(em todos os seus aspectos e nuances).

Codevasf recomenda peixe e arroz na merenda

O superintendente regional da Codevasf, Marcionilio Rocha, entregou ofício ao governador do Estado, Albano Franco, recomendando a inclusão do arroz e do peixe, produtos cultivados no Baixo São Francisco, na merenda escolar. Segundo o ofício, um dos principais problemas da rizicultura e da piscicultura no Estado, é a falta de incentivo e de escoamento da produção a preços justos. O superintendente acredita que a inclusão desses produtos na merenda venha a contribuir com o desenvolvimento da região.

A cultura do arroz é uma tradição histórica da região do Baixo São Francisco. Em razão desse fato, bem como face às características hidromorficas e alusivas dos solos, a rizicultura predomina nos perímetros irrigados de Betume, Contiguiba-Pindoba e Propriá, implantados pela Codevasf.

A partir da intervenção da Companhia na região, a produção aumentou, principalmente após a implantação de alguns programas como o Protocolo de Desenvolvimento das Atividades Produtivas do Baixo São Francisco, ainda em vigência, substituto do Proarroz. Esse programa objetiva a reversão da queda de produção de arroz, algo que vinha ocorrendo em virtude das condições climáticas, buscando, principalmente, o incremento do emprego e da renda naquela região. Como resultado da implantação desses programas observa-se que de 1996 a 2000 houve um acréscimo de 181% na área colhida (ha de arroz), 255% na produção rizícola (ton.) e de 40% na produtividade desta cultura.

Dentre essas ações, estão os esforços desenvolvidos para haver uma maior produção de outros produtos agropecuário nos perímetros irrigados e em outras áreas, a exemplo do pescado dos lotes irrigados e em tanques-rede. Em razão do potencial para o desenvolvimento da aquicultura daquela região, foi lançado, em 1998, o Pólo de Aqüicultura, do Baixo São Francisco, que associado à nossa Estação de Piscicultura Betume, tem contribuído com o desenvolvimento do peixe na região ribeirinha.

"Um dos fatores que tem refreado os irrigantes no incremento da área de plantio de arroz e do cultivo do pescado em cativeiro, fundamentais para o aumento do emprego e renda, é a dificuldade no escoamento da produção a preços justos. Por esta razão, em nome dos irrigantes dos perímetros irrigados de nosso Estado, reivindicamos a valiosa interveniência do governador Albano Franco, junto à Secretaria do Estado da Educação, objetivando a inserção do arroz e seus subprodutos, assim como do peixe, no programa estadual da merenda escolar, que por certo poderá se transformar em um importante canal de escoamento da produção em questão e, conseqüentemente, fator incentivador do desenvolvimento sustentável da região. Além disso, sabemos que o arroz integral e o peixe são alimentos ricos em ferro, niacina e tiamina, recomendados por diversos nutricionistas como alimentação básica e saudável do ser humano", afirma Marcionilio Rocha, superintendente regional da Codevasf em Sergipe.

vacine seu melhor amigo contra a raiva.

O QUE É A RAIVA ?

É uma doença infecciosa aguda e mortal que acomete animais mamíferos, inclusive o homem, cuja transmissão ocorre através da mordida, arranhões ou lambeduras de animais contaminados com o vírus da doença.

COMO FAZER PARA EVITAR A RAIVA ?

- Ao sair com o animal mantenha-o sob controle, utilizando coleira e guia.
- Nunca provoque um animal
- Não toque em animais estranhos, feridos ou que estejam alimentando-se
- Não aparte briga, nem mexa com fêmeas e suas crias

O QUE FAZER EM CASO DE AGRESSÃO ?

- lavar o ferimento com água e sabão.
- Procurar orientação médica no Posto de Saúde mais próximo
- Indentificar o animal agressor e o seu proprietário
- Observar o comportamento do animal durante dez dias
- Caso o animal não tenha dono, desapareça, adoeça ou morra, comunique imediatamente ao

Centro de Controle de Zoonoses - CCZ
Tel: 259-2823 / 259-4685
Av. Carlos Rodrigues da Cruz, s/n
Bairro Capucho (Próximo ao SENAI)

Instituto Parreira Horta - IPH
Tel: 211-1060
Rua Campo do Brito, s/n - Bairro São José

ESCOLHA SEU POSTO

1.º DISTRITO SANITÁRIO

01 - C.S. Elizabeth Pita B. Santa Maria
02 - Assoc. Dos Moradores do Santa Maria B. Santa Maria
03 - Loteamento Marivan B. Santa Maria
04 - C. S. Geraldo Magela Conj. Orlando Dantas
05 - Av. Gasoduto (G Barbosa) Conj. Orlando Dantas
06 - Pça. João Goulart Conj. Augusto Franco
07 - Pça João R. da Cruz (Igreja) Conj. Augusto Franco
08 - Av. Canal 03 (Ginásio do SESI) Conj. Augusto Franco
09 - C. S. Humberto Mourão B. São Conrado
10 - Creche Júlio P. Vasconcelos B. São Conrado
11 - Assoc. Dos Moradores do Beira Mar II Conj. Beira Mar II
12 - C. S. Dr. Augusto César Leite Conj. Santa Tereza
13 - Loteamento B. Aeroporto
14 - C. S. Dr. Antônio Alves B. Atalaia
15 - Pça. Durval Andrade B. Atalaia
16 - Av. Lions Clube c/ Rua João Carvalho Aragão B. Atalaia
17 - C. S. DR. Hugo Gurgel B. Coroa do Meio
18 - Rua Albano Neto (Porto dos Pescadores) B. Coroa do Meio
19 - E.P.G. Nossa Senhora Aparecida B. Farolândia
20 - Ruas dos Cravos (Colégio Módulo) B. Conj. Beira Rio
21 - C.S. Min. Costa Cavalcante B. Conj. Jardim Esperança
22 - Pça. Monteiro Lobato Conj. Inácio Barbosa
23 - Praia Aruana B. Aruana
24 - E.P.G. Prof. Maria Carlota de Melo Pov. São José
25 - Igreja Santa Terezinha Pov. Robalo
26 - C. S. João Bezerra Pov. Areia Branca
27 - C. S. Niceu Dantas Pov. Mosqueiro
28 - Av. José Domingo Maia, 499 Pov. Mosqueiro
29 - Rod. Dos Náufragos Pov. Mosqueiro
30 - Volante Zona Rural

2.º DISTRITO SANITÁRIO

31 - CCZ B. Capucho
32 - CEFAP B. América
33 - Pça. Franklin Roosevelt B. América
34 - Pça. Franklin Roosevelt B. América
35 - Av. Tiradentes B. América
36 - Av. Tancredo Neves (Invasão) B. América
37 - Pça Ronaldo C. Batista Conj. L. Batista
38 - Pça Dom José Tomaz B. Siqueira Campos
39 - Pça Dom José Tomaz B. Siqueira Campos
40 - INAMPS (Rua da Bahia) B. Siqueira Campos
41 - Rua Acre (Petrobrás) Conj. Costa e Silva
42 - C. S. Dr. Fernando Sampaio, Conj. Castelo Branco
43 - Caixa D'água Conj. Castelo Branco
44 - Pça Desemb. Vieira Sobral Conj. Jessé Pinto Freire
45 - Pça da Padaria Cruzeiro B. Ponto Novo
46 - CETRAN B. Ponto Novo
47 - C. S. Ávila Nabuco Conj. Médice II
48 - Av. Tancredo Neves (Praça) Conj. Médice I
49 - C. S. Madre Tereza de Calcutá Largo da Aparecida
50 - Pça Carlos Rubens Conj. J.K.
51 - Pça da Igreja (Principal) Conj. Sol Nascente
52 - Pça Isolda F. Azevedo Conj. Santa Lúcia
53 - Posto Volante B. Alvorada

3.º DISTRITO SANITÁRIO

54 - Pça Dr. Ranulfo Prata (Cambui) B. Getúlio Vargas
55 - Pça do CEASA B. Getúlio Vargas
56 - AV. Gentil Tavares B. Getúlio Vargas
57 - Pça Saturnino de Brito B. Cirurgia
58 - Pça da Bandeira B. Cirurgia
59 - Pça da Bandeira B. Cirurgia
60 - R. Rafael de Aguiar c/ Av. Edésio Vieira de Melo B. Pereira Lobo
61 - R. Frei Paulo, 780 B. Suissa
62 - Rótula da Vila Militar B. Suissa
63 - Pça Paulo Barreto Menezes Conj. Dos Motoristas
64 - C. S. Dona Sinhazinha B. Grageru
65 - Pça da Igreja Conj. Leite Neto
66 - Calçadão da 13 de julho B. 13 de julho
67 - Pça Tobias Barreto B. São José
68 - Pça da Imprensa B. 13 de julho

4.º DISTRITO SANITÁRIO

69 - Pça do 28º BC B. 18 do Forte
70 - Pça da Igreja Pio X B. 18 do Forte
71 - Pça da Igreja Pio X B. 18 do Forte
72 - Av. Nova Saneamento B. 18 do Forte
73 - Av. Sanatório c/Rua N.S. Da Glória B. Cidade Nova
74 - Av. Alvaro Maciel c/ Av. Visconde de Maracaju B. Palestina
75 - C. S. José Quintiliano da Fonseca Sobral B. Jabotiana
76 - C. S. Dr. José Augusto Barreto B. Japãozinho
77 - Rua Monte Vitol, 256 Invasão Coqueiral B. Porto Dantas
78 - Rua P c/ Antônio dos Santos B. Porto Dantas
79 - Estrada do Engenho Novo B. Manuel Preto
80 - P. S. Dom Luciano C. Duarte Conj. João Paulo II
81 - Pça Terminal da Zona Norte B. Industrial
82 - P.A.P. da Raiva (Postinho) B. Santo Antônio
83 - Pça Princesa Isabel B. Santo Antônio

5.º DISTRITO SANITÁRIO

84 - Pça da Igreja S. Coração de Jesus Conj. A. Magalhães
85 - CSU da Rua Alagoas B. José Conrado de Araújo
86 - Pça Nelson F. Martins B. Veneza
87 - C. S. Walter Cardoso B. Veneza
88 - Rua Evangelino da Paixão
89 - Av. Santa Gleide c/ Rua "E" B. Olaria
90 - Rua Eduardo Onório de Souza, 242 B. S. Carlos
91 - C. S. Dr. Onésimo Pinto B. Jardim Centenário
92 - Rua Prof. Gilano de Freitas, 11 c/R. "K" Lot. Estrela do Oriente
93 - Rua Bela Vista, 333 B. Jardim Centenário
94 - Pça Vereador Osvaldo mendonça Conj. Bugio
95 - Pça Vereador Osvaldo mendonça Conj. Bugio
96 - Av. Maranhão (Próximo ao DER) B. Santos Dumont
97 - Conj. Almirante Tamandaré B. Santos Dumont
98 - C. S. Mezzo Lucas B. Santos Dumont
99 - AV. "M", 321 Lot. Campo Grande B. Santos Dumont
100 - Pça Ulisses Guimarães B. Santos Dumont
101 - Pça Ulisses Guimarães B. Santos Dumont
102 - Av. Euclides Figueiredo B. Santos Dumont
103 - Rua Roberto Moraes c/Mj. Aureliano B. Santos Dumont
104 - C. S. Dr. Carlos Hardman B. Soledade
105 - Rua Verde Violeta, 330 Lot. P. Verde B. Lamarão
106 - Pça da Igreja Católica B. Lamarão

Centro de Controle de Zoonoses - CCZ
Tel.: 259 - 2823 / 259 - 4685
End.: Av. Carlos Rodrigues da Cruz, s/n
Bairro Capucho (próximo ao SENAI)

Posto Avançado de Profilaxia da Raiva Animal
Av. João Ribeiro s/n
Bairro Santo Antônio (Próximo a Colina)

Secretaria Municipal de Saúde
Tel.: 259-1851 / 259-1853 Ramal 219 / 259 1000
Rua Sergipe, 1310 Bairro Siqueira Campos

Aracaju
Prefeitura da Cidade

Uma cidade para todos

VIAÇÃO SANTAMARIA
O PASSAGEIRO EM PRIMEIRO LUGAR

Atenção Empresas

Facilite sua compra de PASSAGENS ANTECIPADAS, adquira já o seu carnê, não tem burocracia, é só ligar para o TEL: 259-3232 / 259-3242 - 259-3400. Solicite o seu pedido que levaremos ao local de origem (Empresa). Verifique nossos preços. Aproveite !!

Percurso	Valor Pass	Carnê c/12 Pass	Economize
Aju/Gloria	5.00	50.00	10.00
Aju/Propria	5.00	50.00	10.00
Aju/Dores	3.50	35.00	7.0
Aju/Lourdes	6.50	65.00	13.00
Aju/Itabaiana	2.00	20.00	4.00
Aju/Neópolis	6.00	60.00	12.00
Aju/Pacatuba	6.00	60.00	12.00
Aju/F. Paulo	3.00	30.00	6.00
Aju/Pinhão	4.00	40.00	8.00
Aju/P. Redondo	8.00	80.00	16.00
Aju/Malhador	2.00	20.00	4.00
Aju/Caninde	9.00	90.00	18.00
Aju/Siriri	2.50	25.00	5.00

Extrato

Estatuto da Assembléia de Moto-Táxi e Moto-Boys de Barra dos Coqueiros -SE I AMTMB

Fundada em 03 de Março de 2001.

DA CONSTITUIÇÃO, SEDE E ÁREA DE AÇÃO.

Art.1º - Com a denominação de Associação de Moto-Táxi e Moto-Boy -AMTMB de Barra dos Coqueiros-SE, sob a forma de Associação, sem fins lucrativos tendo sua sede provisória à rua 15, 24, Lot Marivam e com área de atuação limitada no Município de Barra dos Coqueiros-SE, podendo manter o intercâmbio com qualquer outra instituição congênere de qualquer parte do país.

DAS FINALIDADES: A Associação terá como objetivo principal prestar serviços de transporte de passageiros à comunidade da Barra dos Coqueiros conforme Lei no 164/01 07 de Agosto de 2001.

DOS PODERES: A Associação de Moto-Táxi e Moto-Boys tem como poder de decisão e execução de suas diretrizes os seguintes:
Assembléia Geral
Diretoria Executiva
Conselho Fiscal

DO PATRIMÔNIO: A Associação tem como patrimônio todos os bens de móveis e imóveis, reservas, contribuições legadas verbas específicas e eventuais receitas, donativos e subvenções.

DAS DISPOSIÇÕES FINAIS: Este Estatuto foi aprovado em 03 de Março de 2001, na sua sede social, e entrará em vigor após a sua publicação e registro no cartório de títulos e documentos desta comarca.

Barra dos Coqueiros, 25 de Agosto de 2001

ESTADO DE SERGIPE
PODER JUDICIÁRIO
JUÍZO DE DIREITO DA COMARCA DE CARIRA – SERGIPE

EDITAL DE PRAÇA E EVENTUAL LEILÃO

O(A) Doutor(a) **PAULO MARCELO SILVA LÊDO**, Juiz(a) de Direito desta Comarca de Carira do Estado de Sergipe, na forma da lei, etc.

Faz saber a todos quanto o presente EDITAL DE PRAÇA E EVENTUAL LEILÃO, com prazo de quinze (15) dias virem, ou dele conhecimento tiverem, que no dia **26/09/2001, às 09:00 horas**, para a realização da praça à porta principal do Edifício Forum Juiz José dos Anjos, situado à praça Olímpio Rabelo de Morais, o Porteiro de Auditório levará a público o pregão de venda e arrematação, a quem mais der e maior lanço oferecer, igual ou acima da avaliação de R$ 15.000,00 (QUINZE MIL REAIS), o seguinte bem penhorado do (a) executado (a) **JOSÉ AZAEL DE GOIS FILHO** e sua esposa **KATIA MARISA GARCEZ DE GOIS**. Processo nº 99650201586 (nosso número) – CARTA PRECATÓRIA, extraída do Processo nº. 981190093-4 – EXECUÇÃO, que lhe move o **BANCO DO BRASIL S/A**, a saber: UMA CASA RESIDENCIAL, SITUADA À AV. 13 DE MAIO, N. 165, NESTA CIDADE DE CARIRA/SE, CONSTRUIDA TODA EM ALVENARIA, CONFRONTANDO-SE AO NORTE COM A AV. 13 DE MAIO; E AO SUL, COM A RUA JOSÉ FRANCISCO DE ANDRADE, MEDINDO 200 m². REGISTRADA SOB N. 01-5.003, LIVRO N. 2-R, FLS. 223-VERSO, EM 13/06/1988, NO CARTORIO IMOBILIARIO DA COMARCA DE FREI PAULO/SE.

Outrossim, se não aparecer licitante, desde já fica designado o dia **09/10/2001, às 09:00 horas** para leilão público a quem mais der. Pelo presente fica intimado o executado da designação supra, caso não seja localizado para intimação pessoal. Dado e passado nesta cidade de Carira do Estado de Sergipe, aos 09 (NOVE) dias do mês de AGOSTO do ano de dois mil e um (2001). Eu, **(MARIA IRAMI DULTRA)**, Escrivã do 2º Ofício, digitei e subscrevi.

Dr. PAULO MARCELO SILVA LÊDO
JUIZ DE DIREITO

JUÍZO DE DIREITO DA 1ª VARA DA COMARCA DE N. SRA. DO SOCORRO/SE.
CARTÓRIO DO 1º OFÍCIO
EDITAL DE CITAÇÃO COM PRAZO DE TRINTA(30) DIAS

CITANDO(S): INTERESSADOS INCERTOS E NÃO SABIDOS.
PROCESSO: 954/2001-1
NATUREZA: USUCAPIÃO
PARTE AUTORA: JOSÉ CARLOS DOS SANTOS E GEDALVA BERNADETE DE OLIVEIRA SANTOS, brasileiros, casados, aposentado e funcionária pública, respectivamente, residentes e domiciliados à Rua "B", nº 573, Ponto Novo, Aracaju/Se, neste ato representados por seu Advogado Bel. MANUEL SOARES CALDAS FILHO, OAB/SE, Nº 2.579.
OBJETIVO: Ficando, portanto, citados para contestarem a Ação, querendo, no prazo de quinze (15) dias, a partir da publicação.
ALEGAÇÕES DO PEDIDO: Os autores requererão o USUCAPIÃO do imóvel localizado no Povoado São Brás, medindo 2.800,00m2, sendo 35,00m de largura de frente e fundo e 80,00m de comprimento pelos lados Leste e Oeste, limitando-se ao sul com a Avenida Perímetro "C"; ao norte com o imóvel do Sr. Luis Ferreira da Cruz; a oeste com o imóvel do Sr. Antônio Lopes; a leste com imóvel do Sr. Antenor Campos.
ADVERTÊNCIA: Adverte os citados de que não sendo contestado a ação presumir-se-ão aceitos pelo réu como verdadeiros fatos articulados pelo autor.
Prazo do Edital: Trinta (30) dias.
Nossa Senhora do Socorro, 05 de setembro de 2001.

MARIA ANGÉLICA GARCIA MORENO FRANCO
JUÍZA DE DIREITO
REC. Nº 45262

VENDE-SE

Vende-se uma moto do ano fab. 1996, marca/modelo Honda CG 125 Titan. Cor predominante vermelha. Valor R$ 2.000,00, tel: 031-79-257-4280 / falar com Neildes

PLENÁRIO GS

Diógenes Brayner

Segurança

O ex-procurador Virgílio Viana já foi convidado pelo governador Albano Franco para assumir a Secretaria da Segurança Pública.

• Segundo informação que corria, ontem, nos bastidores políticos, Virgílio estaria assumindo a Segurança dentro de mais 30 dias, no máximo.

Demissão

No mesmo comentário, dizia-se que o superintendente Marcos Passos está com os dias contados no comando da Polícia Civil.

• Em qualquer disputa política, seja em eleição ou não, ganha quem tem voto e Chico de Miguel é aliado político do governador, que precisa do seu apoio.

Interferência

Marcos Passos teria dito que só não prendeu Chico de Miguel porque teve interferência do governador Albano Franco e do secretário João Guilherme.

• Passos estaria blefando. Nenhuma autoridade policial prenderia qualquer liderança política se não fosse por um crime hediondo... e em flagrante.

Preparado

Ninguém discute que Marcos Passos é um policial preparado e experiente e, por não ser político, carece de melhor diplomacia para ocasiões como as de Itabaiana.

• Quanto à disposição para prender Chico de Miguel ou qualquer outra liderança forte, Marcos Passos deveria ter alguns outros penduricalhos mais roxos.

Candidatos

Os deputados estaduais estão em guerra fria com os secretários que sinalizam para disputar uma vaga na Assembléia Legislativa.

• Um parlamentar vinculado ao Governo lamentou que Albano Franco ainda não tivesse dado um basta na campanha que esses secretários fazem pelo interior.

Câmara

O ex-prefeito João Augusto Gama (PMN) está se colocando à disposição da Câmara Municipal, para falar sobre sua administração, em sessão plenária.

• Gama não deixará nada sem resposta e quer ser interpelado sobre a coleta de lixo, sobre construtoras e qualquer outro tema que os vereadores tiverem alguma dúvida.

Governo

João Augusto Gama diz que vai disputar uma vaga na Assembléia Legislativa e acha que para Governo a bola da vez é o prefeito Marcelo Déda (PT).

• Admite, entretanto, que poderá até disputar a sucessão estadual, mas se Déda não sair candidato e se houver consenso em torno do seu nome.

Benedito

Na opinião de um articulador político, o governador Albano Franco (PSDB) não pretende apoiar Benedito Figueiredo (PMDB) como candidato ao Governo do Estado, dúvida.

Festa da Coroa

Um influente parlamentar, que transita bem na área de liberação de recursos provenientes do Banco Interamericano de Desenvolvimento (BID) e no Orçamento Geral da União (OGU) considerou, ontem, que o prefeito de Aracaju, Marcelo Déda (PT), cometeu uma precipitação ao fazer festa tão movimentada e se comprometer com a população da Coroa do Meio, diante de uma assinatura de "protocolo de intenções". Segundo a mesma fonte, não houve fechamento de convênio com o BID. Explicou que o Programa de Baixa Renda, no qual se insere o projeto da Coroa do Meio em Aracaju, ainda está em gestação e se baseia em um trabalho realizado no Rio de Janeiro, que reestruturou algumas favelas. Além disso, já está havendo problemas com um ilustre deputado, que pretende segurar a liberação de R$ 4 milhões, pelo Orçamento Geral da União, cujos recursos são enviados através do ministro Ovídio de Ângelis, da Secretaria de Desenvolvimento Urbano. Há necessidade de muita diplomacia e uma série de interferências, para que as coisas sejam feitas dentro da pressa que deseja o prefeito Marcelo Déda, inclusive para que a obra seja concluída ainda na sua administração, caso tenha que se desincompatibilizar para disputar o Governo do Estado.

• Qualquer convênio fechado com o Banco de Desenvolvimento Internacional necessita de concorrência pública internacional. É uma exigência do BID para a realização da obra e liberação de recursos. Até o momento não se publicou nada sobre a licitação, que terá um prazo de 45 dias para ser julgada. Bom, a nível nacional, um dos parlamentares deseja que se evite esses caminhos, que levam muito tempo para chegar ao objetivo, e coloque a obra da Coroa do Meio para uma empresa que já tenha contrato firmado. O prefeito de Aracaju, Marcelo Déda, teria prometido que aceitaria essa proposta, mas depois recuou e isso irritou muito o deputado, que está realmente segurando o andamento do processo junto ao ministro Ovídio de Ângelis. Na festa que aconteceu semana passada, com a participação de ministros e muito fogos, não houve assinatura de convênio com a Secretaria de Desenvolvimento Urbano, porque sequer existe um plano de trabalho junto à Caixa Econômica Federal.

• Esse entrevero, até um pouco confuso, pode trazer problemas eleitorais para o prefeito de Aracaju, principalmente se a obra da Coroa do Meio não for entregue dentro do tempo que os moradores do bairro esperam.

• Chateado com essa situação, mas ainda sem querer divulgar o problema, o prefeito Marcelo Déda teria orientado os seus aliados, em Brasília, senador José Eduardo Dutra (PT) e a deputada federal Tânia Soares (PCdoB), para escolherem uma coordenadoria de bancada das emendas orçamentárias apresentadas por Sergipe, que não radicalize e não queira influenciar diretamente nas liberações de recursos, depois de sua aprovação pelo Congresso. Segundo, ainda, informação da mesma fonte, o prefeito Marcelo Déda também vai utilizar ex-colegas de Câmara, para influenciar na extinção de um estilo que termina prejudicando Aracaju e fomenta os interesses particulares e pessoais. Evidente que se a obra não for levada adiante e, principalmente, em caso de desincompatibilização, ela sequer for iniciada, será muito prejudicial para a imagem de um prefeito, que vem trabalhando com o ímpeto de quem deseja manter uma posição privilegiada de aceitação junto à comunidade, e dá sinais cristalinos de que está disposto a candidatar-se ao Governo do Estado.

• O prefeito Marcelo Déda realmente precisa ter muito cuidado, e agir até com certa pressa, porque se a obra anunciada para a Coroa do Meio não for concretizada, vai ser muito ruim até para a continuidade de sua administração. Quem conhece bem Brasília, como o próprio prefeito de Aracaju, sabe que o trabalho da liberação de recursos requer muita habilidade e influência junto aos órgãos federais. É bom lembrar que falta a concorrência pública e seu edital tem que ser publicado urgentemente, para que a obra seja iniciada no mínimo em final de novembro e concluída em tempo recorde. A festa realizada, semana passada, com a presença de ministros e toda uma demonstração de prestígio de Marcelo Déda junto ao Governo Federal, o que é muito bom para Aracaju, foi política. Afinal, reconheça-se, é muito cedo para comemorar um projeto urbano, para o qual não há liberação de verba e nem consta do programa do Banco Interamericano de Desenvolvimento.

• Isso, sem contar, que existe um dedo firme tentando um retardamento de tudo, porque há interesse em beneficiar alguma bondosa empresa. Afinal, as eleições estão às vésperas...

• A história de dá prazo para algum político crescer na opinião pública sinaliza para uma desculpa convincente de que a candidatura não teria decolado.

Com João

Segundo pensa o mesmo articulador político, o vice-governador Benedito Figueiredo não deve apoiar o candidato de Albano Franco, caso não seja ele o escolhido.

• Acha que está mais para um entendimento político com o ex-governador João Alves Filho (PFL), do que com os chamados partidos progressistas.

Arcanjo

O presidente do PSC, Marcelo Arcanjo, desmentiu, ontem, que não ganhou e nem comprou um **Astra**. "ando de táxi e sequer sei dirigir", esclareceu.

• Marcelo diz que o seu partido está provocando medo e ciúmes. "sou uma pessoa simples e humilde que está incomodando as elites".

Renovação

Marcelo Arcanjo prevê uma renovação de 60 por cento na Assembléia Legislativa e que seu partido terá 80 mil votos, podendo eleger até quatro deputados.

• Lembrou que muita gente ficou nos gabinetes com ar-condicionado e se esqueceu de organizar as suas siglas. "agora esse pessoal está perdido".

Conversa

Segundo informação de um político ilustre que se vincula ao prefeito Marcelo Déda, estaria havendo conversas mais sólidas entre ele e o governador Albano Franco.

• Avalia, que o prefeito Marcelo Déda não arriscaria entrar numa aventura eleitoral, sem contar com o apoio do Governo.

Preocupação

Setores importantes da cúpula política do Estado começam a se preocupar com a repercussão que vem tendo o caso que corre no Ministério Público Federal.

• O assunto está em todas as mesas, com a revelação de nomes e quantias extravagantes. A situação não está para brincadeira e muita gente já perdeu o sono.

Recusa

O grupo mais à esquerda do Partido dos Trabalhadores insiste em recusar qualquer entendimento com o ex-prefeito Jackson Barreto, depois que ele fez "um estágio na direita e conviveu ao lado do governador Albano Franco (PSDB). Esse mesmo pessoal também não aceita a candidatura de Marcelo Déda a governador.

Lembrando a novela **Porto dos Milagres**, um desses petistas disse que "o partido não tem vocação para **Pepeu**". Personagem que foi largado pela mulher – **Socorrinho** – para ser prostituta, "depois retornou para o marido e foi bem aceita".

Filiações

O empresário Walter Franco está em campo para filiar um bom número de lideranças políticas da capital e interior no Partido Social Trabalhista (PST). Está sendo anunciada a chegada do vereador Adelson Barreto, do PPS, mas que pretende disputar a Assembléia Legislativa em outra sigla.

Até o momento Walter Franco ainda não assinou a ficha de filiação. O fará em festa que poderá marcar o lançamento de sua candidatura a um mandato majoritário. O empresário se recusa a falar sobre essa possibilidade.

Contatos

O deputado estadual Belivaldo Chagas (PSB) disse ontem que a sua legenda vem mantendo contatos em todo o Estado e deve anunciar novos nomes até o dia 30. As conversas vêm sendo mantidas pelo deputado federal Pedrinho Valadares e pelo senador Antônio Carlos Valadares, que vêm obtendo bons resultados.

Belivaldo acha que quando o partido é vinculado ao Governo tudo fica mais fácil, porque sempre há forma de acomodação em algum lugar, mas quando está na oposição "a coisa fica com muita dificuldade".

É FOGO

• **O ex-prefeito Jackson Barreto pensou em lançar o vereador Mineiro a deputado estadual pelo PMN. Depois desistiu da idéia...**

• O PPS fará reunião, amanhã, para debater os problemas internos que ainda predominam no partido e adotar as primeiras medidas.

• **No sábado, uma outra reunião do PPS será realizada com a participação de membros do Diretório Nacional. Esta será decisiva...**

• O vereador Marcélio Bomfim (PPS) nega que esteja se transferindo para o PST. Diz que só vai para outra sigla se a primeira dama, Leonor Franco, mandar.

• **Marcélio deixa bem claro que segue orientação política de Leonor e quer integrar o seu grupo político no Estado.**

• **O senador Antônio Carlos Valadares será eleito presidente regional do PSB na próxima convenção do partido.**

• O deputado Pedrinho Valadares revela que não criará qualquer obstáculo para que outros candidatos à Câmara Federal ingressem no PSB.

• **A deputada Susana Azevedo acena firme que vai trocar de sigla. Não está satisfeita com o que vem acontecendo no PPS.**

• O presidente do PSC, Marcelo Arcanjo, garante que vai fazer uma grande surpresa quando anunciar os nomes dos novos filiados.

• **O governador Albano Franco tem conversado muito com o presidente da Assembléia Legislativa, deputado Bosco Costa.**

• As filiações partidárias estão se afunilando. Já tem gente boa de voto com dificuldade para encontrar uma sigla disponível.

• **O ex-deputado estadual Nelson Araújo (PRP) está pensando em disputar uma vaga na Assembléia Legislativa.**

• O prefeito de Propriá, Renato Brandão (PPS) disse ontem que todos estão querendo um partido que sequer precise de eleição para elegê-los.

TERROR NOS EUA

Aviões militares de plantão no Golfo

Cem aviões foram colocados em alerta no Golfo Pérsico e aguardam ordem de avanço

WASHINGTON - Mais de 100 aviões militares dos Estados Unidos foram colocados em alerta ontem no Golfo Pérsico para serem "mobilizados em avanço", ficando de prontidão para os objetivos - sejam quais forem - do presidente George W. Bush, revelaram fontes do Pentágono à CNN.

Os caças ficarão a postos para o caso de Bush decidir adotar uma ação militar contra o Afeganistão, em represália contra a ação terrorista que deixou quase 6.000 mortos e desaparecidos em Nova York e Washington.

Caças ficarão a postos para o caso de Bush decidir ação militar contra o Afeganistão

Os Estados Unidos já têm três porta-aviões, cada um com 75 aeronaves, na região e deverão enviar reforços, provavelmente o USS Theodore Roosevelt, que deixou a base naval de Norfolk, na Virginia, nesta quarta-feira, seguindo para o mar Mediterrâneo.

O Pentágono não revelou especificamente quais as bases que mobilizarão os caças. Na região do Golfo Pérsico, os Estados Unidos mantêm aviões militares em Barein, Kuwait, Arábia Saudita e Turquia.

Jamie McIntyre, correspondente da CNN para assuntos militares, informou que, segundo as fontes do Pentágono, a mobilização tem o objetivo de dar ao presidente Bush o maior número possível de opções para a represália contra a ação terrorista do dia 11.

Mobilização - O Afeganistão abriga, há vários anos, o milionário saudita Osama bin Laden, apontado por Bush como o principal suspeito nos ataques da semana passada.

As ordens para a mobilização de caças atende a uma operação que vem, a princípio, sendo chamada de "Justiça Infinita" pelos Estados Unidos, segundo as fontes do Pentágono.

Entre os aviões que ficarão de prontidão estão os caças de ataque F-16 e Eagle F-15E e bombardeiros B-1, além de aeronaves de apoio como as AWAC e outras que podem rastrear objetos e veículos em terra.

As fontes do Pentágono informaram que o elemento determinante para qualquer operação é a informação precisa sobre a localização ou movimentação de bin Laden ou qualquer outro líder terrorista.

O FBI tem uma recompensa de US$ 10 milhões para informações que levem à prisão de bin Laden.

Bush libera US$ 40 bi para obras e resgate

***WASHINGTON** - O presidente norte-americano George W. Bush assinou, na noite de terça-feira, um pacote de emergência de 40 bilhões de dólares, que será destinado às operações de resgate e recuperação em Washington e Nova York, bem como às investigações sobre os atentados que abalaram o país na semana passada.*

Bush também endossou a resolução conjunta do Congresso - Senado e Câmara dos Representantes - que autoriza o uso de forças militares para retaliar a ação terrorista que, segundo as autoridades temem, causou mais de 5.000 mortes.

Ao assinar a permissão para a mobilização militar, Bush ressaltou que a resposta dos Estados Unidos será "direta, enérgica e abrangente". "Toda nossa nação está inalteravelmente comprometida com uma resposta direta, enérgica e abrangente aos ataques terroristas e ao flagelo do terrorismo direcionado contra os Estados Unidos", disse.

Também na noite de terça-feira, representantes da Casa Branca e líderes do Congresso aproximavam-se de um acordo, no valor de 15 bilhões de dólares, envolvendo a indústria da aviação, o setor produtivo mais afetado pelos ataques da semana passada. O pacote, motivo de discussão intensa com os executivos das companhias aéreas e dos fabricantes de avião, poderá ser votado na Câmara dos Representantes já na sexta-feira.

Altos funcionários da Casa Branca e membros do Congresso revelaram à CNN que os principais itens do acordo são:

- Entre 2,5 bilhões e cinco bilhões de dólares em pagamentos diretos para compensar as companhias aéreas pelos prejuízos sofridos com o fechamento dos aeroportos em conseqüência dos ataques terroristas de 11 de setembro;

- Garantias de empréstimos no valor de 12,5 bilhões de dólares;

- Uma moratória no pagamento trimestral de impostos, o que ajudará as companhias aéreas a aumentar a liquidez em curto prazo.

Na terça-feira, a United Airlines, maior companhia aérea dos Estados Unidos, anunciou que deverá demitir 20 mil funcionários - um quinto de seu pessoal - em função da crise provocada pelos atentados. Já a Boeing, maior fabricante de aviões do mundo, terá que cortar 30 mil de seus 199 mil empregados.

Paquistão explica como será ajuda

PESHAWAR, Paquistão - O presidente do Paquistão, general Pervez Musharraf, afirmou ontem, em pronunciamento nacional na televisão, que a decisão dos Estados Unidos de perseguir o milionário saudita Osama bin Laden não tem o Islã como alvo e nem o povo afegão.

Usando seu uniforme militar, Musharraf expressou-se no idioma urdu para explicar o apoio paquistanês à caçada norte-americana e avisou: o país está diante de uma séria crise.

Musharraf revelou que os Estados Unidos pediram ajuda para levantar informações secretas e logísticas e confirmou também uma solicitação para que o espaço aéreo paquistanês fosse usado por caças norte-americanos.

"O Paquistão está atravessando um momento muito sério", disse Musharraf. "A decisão que estamos tomando hoje terá impacto sobre nosso futuro". Segundo Musharraf, os ataques terroristas contra os Estados Unidos e a decisão do Paquistão de ajudá-los a encontrar e punir os perpetradores impôs ao país a sua pior crise desde a última guerra com a vizinha Índia, em 1971.

"Mas em lugar algum as palavras Islã ou Afeganistão foram mencionadas", afirmou o presidente, referindo-se às conversações americano-paquistanesas com vistas à luta contra o terrorismo. Musharraf acrescentou que o plano de ofensiva dos Estados Unidos ainda não está pronto e que nem ele sabe até que ponto o Paquistão terá que contribuir.

"O Paquistão está atravessando uma fase muito delicada. Se cometermos um erro agora, isso afetará nosso futuro", reafirmou, fazendo questão de frisar que a cooperação com a comunidade internacional fará com que o país se destaque como "um Paquistão responsável e digno".

"A decisão do Paquistão terá implicações de longo alcance. Uma decisão errada poderá colocar nosso futuro em risco", acrescentou. A postura de Musharraf nem de longe foi recebida com simpatia unânime entre os paquistaneses. Uma poderosa aliança de grupos islâmicos avisou, ontem, que a cooperação contra bin Laden fará o país mergulhar em uma guerra civil.

Pelo segundo dia consecutivo, houve protestos em Karachi, a maior cidade paquistanesa, no sul do país. Centenas de manifestantes queimaram bonecos simbolizando Musharraf e o presidente norte-americano George W. Bush. Em Peshawar, cidade no norte do país com forte tradição de apoio a bin Laden, também houve protestos.

O Paquistão, junto com Arábia Saudita e Emirados Árabes Unidos, é um dos tão somente três países que reconhecem oficialmente a milícia fundamentalista islâmica Talibã como o governo legítimo do Afeganistão.

Federal Reserve prevê desaceleração econômica

NOVA YORK - O Federal Reserve, banco central dos Estados Unidos, declarou ontem em seu relatório periódico, o "Livro Bege", que a economia norte-americana já tendia a uma maior desaceleração mesmo antes de o país sofrer o pior ataque terrorista de sua história.

"Relatórios recebidos dos Federal Reserve distritais em geral indicam que a atividade econômica continuou lenta em agosto e no início de setembro, e muitos deles sugeriram uma desaceleração ainda maior no futuro", informou o Fed.

Segundo o banco, existe fraqueza "generalizada" da indústria, uma diminuição dos gastos de consumo e um "afrouxamento" do mercado de trabalho em agosto e no início de setembro.

O Fed reduziu suas taxas referenciais de juros pela oitava vez este ano, na segunda-feira, na tentativa de conter a recessão que se tornou mais iminente após os ataques terroristas contra o World Trade Center em Nova York e o Pentágono, em Washington, no último dia 11.

Muitos economistas acreditam que a economia norte-americana deva sofrer um duro impacto por causa dos atentados, possivelmente entrando em recessão.

O "Livro Bege", que tem este nome devido à cor da capa do relatório, compila as observações dos 12 Fed regionais e é usado nas reuniões sobre política monetária do banco, a próxima das quais acontece em 2 de outubro. As informações contidas no atual "Livro Bege" foram compiladas antes dos atentados.

EUA buscam informações

NORTE DO AFEGANISTÃO - Os contatos entre autoridades norte-americanas e os membros da chamada Aliança do Norte - a resistência ao regime Talibã no Afeganistão -, aumentaram e atingiram níveis "frenéticos", revelou o grupo à CNN.

Nas últimas 24 horas, segundo a Aliança, os norte-americanos têm pedido informações sobre possíveis alvos, como aeroportos, depósitos de armas, quartéis militares e campos de treinamento, além de movimentações e posicionamento de tropas.

Um alto representante da resistência contou à CNN, sob condição de anonimato, que os Estados Unidos fizeram um apelo à Aliança do Norte, que controla cinco por cento do território afegão, para que colabore mais intensamente.

Os Estados Unidos, acrescentou, disseram precisar de mais informações secretas - e imediatamente.

O militante afegão opinou que a ofensiva militar dos Estados Unidos contra o Afeganistão, que abriga o terrorista saudita Osama bin Laden, é apenas "uma questão de dias".

Os membros da Aliança garantem não saber onde bin Laden está e dizem que será difícil localizado, em virtude da geografia bastante acidentada do Afeganistão.

Até o momento, a Aliança do Norte vem colaborando com os norte-americanos apenas com o fornecimento de segredos dos Talibãs. Entretanto, a resistência deixou claro que pretende ter uma participação grande em qualquer operação militar no país.

As autoridades da Aliança também alertaram que só os ataques aéreos não serão suficientes para o sucesso da missão norte-americana.

A Aliança do Norte trava uma longa guerra civil com o regime Talibã. No momento, seus combatentes atacam em duas frentes - uma a norte da capital, Cabul, e outra na região montanhosa no nordeste do país.

Os Estados Unidos não reconhecem a Aliança do Norte em quaisquer relações oficiais, ainda que o grupo responda pela cadeira do Afeganistão nas Nações Unidas.

Alguns na Aliança nutrem ressentimento em relação a Washington. Para eles, os problemas atuais são resultado da negligência dos Estados Unidos à guerra da resistência contra os Talibãs. E acusam: o Afeganistão só passou a ser o alvo das atenções norte-americanas por causa dos atentados em Washington e Nova York.

Há também, dentro da Aliança, quem vincule o recente assassinato de seu popular líder, Ahmad Shah Massud, que era ministro da Defesa no governo deposto pelos Talibãs, à ação terrorista nos Estados Unidos.

A idéia dos perpetradores seria enfraquecer a Aliança do Norte antes dos ataques e prejudicar a assistência posterior da resistência à possível represália dos norte-americanos contra o Afeganistão.

O FBI tem uma recompensa de US$ 10 milhões para informações que levem à prisão de bin Laden.

Mohammad Omar censura bin Laden

CABUL - Em comunicado lido a cerca de 600 clérigos reunidos em Cabul para decidir o destino de Osama bin Laden, o líder supremo dos Talibãs, mulá Mohammad Omar, afirmou, nesta quarta-feira, que o Afeganistão não permite que o milionário saudita exilado use o país como base para atacar quem quer que seja.

A CNN obteve uma cópia do comunicado de Omar, no qual o mulá diz que os Talibãs - milícia fundamentalista islâmica que controla 95 por cento do território afegão - cortaram todos os sistemas de comunicação de bin Laden e que ele não tem como contatar ninguém no exterior.

"Onde foi que os pilotos conseguiram treinamento para os ataques? Não foi no Afeganistão, mas nos Estados Unidos", sustentou Omar.

Pretexto - O mulá ressaltou, também, que os Talibãs não querem problemas com os Estados Unidos, a quem acusou de culpar o Afeganistão apenas para despistar as falhas de seus próprios sistemas de segurança e informação.

As falhas das agências norte-americanas, segundo Omar, possibilitaram os atentados da semana passada contra Nova York e Washington.

Omar acrescentou que os Estados Unidos têm que apresentar provas da ligação de bin Laden com a última ação terrorista.

Bin Laden, que desertou da família na Arábia Saudita e usou sua parte na herança para, supostamente, montar uma organização terrorista com ramificações no mundo inteiro, mora há vários anos no Afeganistão, como "convidado" dos Talibãs.

Os clérigos dos Talibãs, procedentes de 30 estados afegãos, decidiram se reunir depois que enviados paquistaneses alertaram que os Estados Unidos atacariam o país se o regime islâmico não entregasse bin Laden.

Bin Laden foi apontado pelo governo norte-americano como o principal suspeito nos ataques suicidas da semana passada.

O presidente George W. Bush deixou claro que seu país não fará qualquer distinção entre aqueles que planejam atentados e aqueles que dão abrigo e proteção aos terroristas.

ODONTO SERV
sorriso 10 Aracaju

Sede Aracaju
Especialidades
CIRURGIA
DENTÍSTICA
ENDODONTIA
ORTODONTIA
PRÓTESE
PREVENÇÃO
PERIODONTIA
RADIOLOGIA

Ortodontia

Tratamento
Saúde Bucal é mais fácil do que Você imagina
ODONTO SERV
Experiência e Confiabilidade
Temos uma credibilidade de dez anos, devidamente registrada na ANS e CRO.
Opções de Atendimento
Maceió-AL, Aracaju-SE, Salvador-BA, João Pessoa-PB e cidades do interior.
Planos sob Medida
Empresarial, familiar, individual e em grupo. Cobertura em todas as especialidades, sem carência e com atendimento de urgência 24 horas.
Profissionais Experientes
Pessoal qualificado e dentistas credenciados em todas as áreas odontológicas.
Recursos e facilidades
Infra-estrutura moderna com equipamentos e materiais odontológicos de última geração.
Cuidamos de Você
Contem o máximo conosco: nosso foco é você.
PLANO MASTER LIGHT
Toda cobertura clínica + aparelho ortodôntico e Manutenção já inclusos
ODONTO SERV
Seu convênio odontológico
10 anos de credibilidade
O Plano Odontológico que irá realizar seu desejo de ter o sorriso mais bonito. Sem carência por apenas R$ 50,00 mensais.
Recorte este cartão e tenha direito a uma avaliação ORTODÔNTICA GRATUITA.
sorriso 10 GRÁTIS
Ligue Agora:
(79) 211-2145
214-6294
214-6292
211-5825
Praça da Bandeira, 104 - Centro

CORRUPÇÃO

Senado não consegue sair do impasse

Sarney não engole indicação de Tebet e volta a participar do processo eleitoral

Brasília (AE) - Com a interferência direta do presidente Fernando Henrique Cardoso, o senador Ramez Tebet (PMDB-MS) foi retirado do Ministério da Integração Nacional para tentar resolver o impasse em torno da sucessão na presidência do Senado. Mas, nem assim, a cúpula peemedebista conseguiu a garantia de indicar um nome de sua confiança para a cadeira, desocupada ontem pelo senador Jader Barbalho (PMDB-PA). No início da noite, o senador José Sarney (PMDB-AP), mesmo magoado com o Palácio do Planalto e depois de comunicar ao presidente do PFL, Jorge Bornhausen (SC), que não seria candidato, admitiu disputar a indicação na legenda.

Em vez de resolver o problema, a volta de Tebet agravou ainda mais o racha interno do partido. Mesmo depois de obter de Fernando Henrique a garantia de que o ministério não seria extinto e o cargo permaneceria com o PMDB - após a saída do ministro -, a direção da legenda não conseguiu pacificar a sua bancada. Os senadores José Alencar (MG) e José Fogaça (RS) passaram a acusar o Palácio do Planalto de ter feito uma intervenção no Senado.

"Não é possível que entre os 25 senadores do PMDB inexista um nome capaz de presidir o Senado", protestava Fogaça. "Trazer alguém de fora para resolver o impasse é um desrespeito a instituição." Mas o que motivou a cúpula peemedebista a tomar essa decisão foi a briga com o PFL e com o PSDB, que vetaram a indicação do líder do partido, senador Renan Calheiros (AL), para presidir o Congresso.

Além disso, a direção do PMDB irritou-se, também, ao perceber que o PFL teria se "apropriado" da candidatura de Sarney. "Quero ver o PFL e o PSDB vetarem o nome que é da preferência do presidente Fernando Henrique", desafiava um dos dirigentes do partido que, por volta das 3 horas da manhã de ontem, convenceu Tebet a deixar o ministério, em mais uma das incontáveis reuniões de peemedebistas em torno do processo de sucessão no Senado.

Tinha razão. O PFL tentou uma manobra regimental para adiar para a próxima semana a eleição do novo presidente do Senado, marcada para hoje. Arrastou setores do bloco de oposição e tucanos. Mas, ao final da tumultuada votação do requerimento que adiaria a escolha, o PSDB recuou e juntou-se ao PMDB para decidir que a sessão será hoje. Só que às 14h30, não às 10 horas, como estava previsto.

Veto - Tanta confusão tem deixado os senadores irritados. Por todos os lugares por onde passam, os que não pertencem ao PMDB criticam a indecisão dos colegas peemedebistas. Estes, sem conseguir chegar a consenso nenhum, não tem condições de dar explicações convincentes sobre o que está acontecendo dentro da própria bancada. "Estamos dando motivos para que a chacota continue ao derredor da Casa", lamentava o senador Bernardo Cabral (PFL-AM), um dos principais articuladores do adiamento da eleição do novo presidente, numa operação pefelista para favorecer Sarney.

> **A confusão do Senado envolve também o presidente Fernando Henrique, que não encontrou a unidade**

Tudo se complicou ainda mais quando o senador Jefferson Péres (PDT-AM) procurou o PFL para dizer que era preciso reagir a uma nova tentativa do PMDB para forçar a eleição do líder Renan para presidir o Senado. Nesse caso, recomendou o pedetista, todos os partidos teriam de procurar uma alternativa, ainda que dentro do PSDB. Foi esse clima que levou o PMDB a recorrer ao candidato preferido de Fernando Henrique.

O veto a Renan foi tão claro que o presidente do PSDB, deputado José Aníbal (SP), literalmente mudou-se da Câmara para o Senado e assistiu a todas as sessões que ocorreram ontem. Ele permaneceu sempre ao lado do presidente nacional pefelista, seu companheiro na resistência à indicação de Renan para o posto.

Distribuidoras terão que cortar luz de excedente

Brasília (AE) - A partir de hoje, as distribuidoras de energia elétrica das regiões Sudeste, Centro-Oeste, Nordeste e Norte serão obrigadas a efetuar no mínimo 30% da média de cortes realizada no ano passado. A concessionária que não atingir esta determinação poderá ser multada de 0,02 até 0,1% do faturamento anual, o que representa para as companhias de grande porte uma punição de cerca de R$ 5 milhões.

Estas regras constam da resolução assinada pelo presidente da Câmara de Gestão da Crise de Energia Elétrica (GCE), ministro Pedro Parente, como parte do esforço para forçar a população a reduzir o consumo de eletricidade. Para os consumidores que cometeram excessos, a determinação de puni-los tem como objetivo fazer com que eles sejam enquadrados ao plano de racionamento.

O superintendente de Regulação dos Serviços de Comercialização de Eletricidade da Aneel, José Gabino Matias dos Santos, disse que a meta de corte de 30% foi uma decisão "aleatória". "As distribuidoras propuseram 10% de desligamento, mas nós achamos que a meta ideal era 30%", explicou Gabino.

A regra de corte terá por base a quantidade de desligamentos mensais de consumidores inadimplentes feita pelas distribuidoras no ano passado. Ou seja, se uma concessionária cortava 100 clientes no ano passado pelo não pagamento de contas agora será preciso que pelo menos 30 consumidores se enquadrem no grupo que superou a meta de consumo.

Assim, parte dos consumidores que está com a conta de luz elétrica em dia ficará sem eletricidade pelo fato de ter excedido a meta. A resolução determina também que os cortes ocorram primeiro naqueles que tiveram um porcentual maior de gasto em relação ao previsto. No caso das residências, o corte é de até três dias no primeiro descumprimento e de quatro a seis dias no segundo.

A religação da energia cortada por descumprimento de meta terá de ser paga pelos consumidores. Gabino admitiu que, por estas regras, é provável que os cortes não atinjam todos os consumidores que ultrapassaram a meta.

A Agência Nacional de Energia Elétrica (Aneel) tomou conhecimento, por exemplo, de que 18% dos consumidores da Companhia Paulista de Força e Luz (CPFL) não conseguiram cumprir a meta de 20% de redução dos gastos no mês passado. Esse resultado equivale a 90 mil clientes com gastos acima do estabelecido pelo pela GCE.

Racionamento - O diretor-geral brasileiro da Itaipu Binacional, Euclides Scalco, integrante do núcleo executivo da GCE, afirmou também que somente na primeira quinzena de novembro o governo federal terá condições de elaborar um plano para sair do racionamento. Os técnicos irão considerar o desempenho dos níveis dos reservatórios da usinas hidrelétricas em função das chuvas e a oferta de energia elétrica.

Os consumidores não residenciais poderão ficar até seis dias sem luz elétrica, numa primeira ultrapassagem do limite de gastos, e até nove dias sem eletricidade nos casos de reincidência. A regra consta da resolução 48 da GCE também divulgada hoje. Pela regra de cortes de energia por descumprimento de meta, estabelecida anteriormente pela GCE, as empresas podem sofrer interrupção no fornecimento de um dia por cada 3% de ultrapassagem da meta de consumo de energia. "Se aplicada a regra, a empresa ficaria um longo tempo sem energia, o que poderia inviabilizá-la", comentou o técnico da GCE, José Gabino.

Jader será julgado hoje

Brasília (AE) - O Conselho de Ética do Senado deverá aprovar hoje o relatório que recomenda a abertura de processo por quebra de decoro parlamentar contra Jader Barbalho (PMDB-PA). Com isso, ficarão reduzidas as chances de o senador escapar de uma punição, tornando mais provável a hipótese de ele renunciar ao mandato, a exemplo do que fizeram Antonio Carlos Magalhães (PFL-BA) e José Roberto Arruda (sem partido-DF).

A expectativa é de que o parecer pedindo a abertura de processo receba voto favorável de 11 dos 16 integrantes do Conselho de Ética, com a oposição apenas dos cinco representantes do PMDB. "Jader passa por um momento de aflição", diz o senador Tião Viana (PT-AC). "Não há saída, ou ele renuncia ou será cassado."

Qualquer que seja o placar, caberá à Mesa Diretora do Senado formalizar a abertura do processo, o que terá de ser feito num prazo de 15 dias. Mas o presidente interino da Casa, Edison Lobão (PFL-MA), prevê que isso ocorra num prazo bem menor. "Basta submeter a questão aos demais ocupantes da Mesa", afirma.

Para garantir a manutenção de seus direitos políticos, Jader terá de renunciar antes de a Mesa Diretora se pronunciar. Depois que o processo for aberto formalmente, o senador não poderá mais abrir mão do mandato e, se for cassado, ficará impedido de disputar eleições por oito anos. Se optar logo pela renúncia, ele poderá concorrer já nas eleições do ano que vem.

O presidente do Conselho de Ética, Juvêncio da Fonseca (PMDB-MS) marcou o início da votação do requerimento para as 9 horas de hoje. "Não há motivos para adiamentos", diz ele. Os senadores Romeu Tuma (PFL-SP) e Jefferson Péres (PDT-AM), autores do parecer que aponta o envolvimento de Jader no desvio de recursos do Banpará, acreditam que não haverá surpresas na reunião do Conselho.

O grupo empenhado em defender Jader tem o comando do líder do PMDB, Renan Calheiros (AL) e conta com os senadores João Alberto Souza (PMDB-MA) e Nábor Júnior (PMDB-AC). Integrante da comissão de investigação escalada pelo Conselho de Ética para redigir o parecer sobre o caso, João Alberto apresentou um voto separado, com críticas ao texto redigido por Tuma e Péres.

Nábor, por sua vez, vai propor o arquivamento do processo contra Jader. Os dois senadores alegam que não há provas contra o correligionário.

ECONOMIA

Taxa de juros mantida em 19%

São Paulo (AE) - O Comitê de Política Monetária (Copom) manteve ontem a taxa Selic em 19% ao ano, confirmando a expectativa dos analistas. Segundo nota divulgada pelo assessoria do Banco Central (BC), "o Copom concluiu que a política monetária continua adequada para assegurar a convergência da inflação às suas metas." Como também era esperado pelos analistas, a instituição não adotou nenhum viés para as taxas.

A decisão da autoridade monetária não deve provocar grandes reações no mercado, uma vez que foi largamente antecipada pelos investidores. O próprio presidente do BC, Arminio Fraga, indicara, no começo da semana, que a Selic não deveria ser alterada.

As incertezas causadas pelo ataque terrorista aos Estados Unidos provocaram uma forte pressão sobre os câmbio nos últimos dias, levando o dólar a fechar hoje pela primeira vez acima de R$ 2,70. Para a maior parte dos especialistas, um dólar nesse nível impede o afrouxamento da política monetária. Além disso, o mercado também é pessimista quanto à trajetória da inflação. Na pesquisa semanal do BC, por exemplo, a expectativa de bancos e consultorias é que o IPCA de 2002 fique em 4,5%, acima do centro da meta, definida em 3,5%, com margem de erro de dois pontos porcentuais, para mais ou para menos.

Se a pressão sobre o câmbio e a inflação ainda elevada não permitiam uma queda das taxas, a forte desaceleração da economia também tornava contra-indicada uma alta da Selic. Um aumento dos juros agora poderia jogar o país numa recessão, além de ter pouco efeito sobre o câmbio.

A próxima reunião do Copom será nos dias 16 e 17 de outubro. A ata da reunião de hoje será divulgada na quinta-feira. O relatório de inflação será divulgado no dia seguinte.

Dívida federal cresceu R$ 69,7 bi

Brasília (AE) - A dívida do governo federal em títulos teve um crescimento de R$ 69,7 bilhões este ano por causa da crise do câmbio. O maior impacto, correspondente a R$ 40,3 bilhões, foi provocado pela desvalorização cambial que chegou a 36,54% no período entre janeiro e a última segunda-feira, dia 17. Os dados, que foram divulgados ontem pelo Ministério da Fazenda, já consideram o impacto que os atentados terroristas nos Estados Unidos tiveram sobre a cotação do dólar no Brasil.

Em relatório conjunto do Banco Central e do Tesouro Nacional sobre a evolução da dívida mobiliária, o governo também informou que, no mesmo período, o dólar saltou de R$ 1,954, cotação do dia 29 de dezembro do ano passado, para R$ 2,672, patamar que fechou na última segunda-feira.

Segundo o chefe do Departamento de Operações Abertas do BC, Sérgio Goldenstein, outros R$ 27,1 bilhões do aumento da dívida foram referentes a novas emissões de papéis cambiais para atender à demanda de empresas por uma proteção contra a desvalorização, operação financeira conhecida como hedge. Mais R$ 2,3 bilhões são devidos em juros dos papéis cambiais.

Somente em agosto, a desvalorização do câmbio foi de 4 95%, o que elevou de 27,76% para 28,83% a participação dos títulos vinculados à variação cambial na dívida mobiliária total. No mês passado, esta dívida chegou a R$ 606,18 bilhões, ou seja, R$ 8,9 bilhões a mais que os R$ 597,28 de julho.

Ao mesmo tempo em que cresce a parcela dos papéis cambiais na dívida, cai a dos prefixados. No mês passado, esses papéis correspondiam somente a 9,59% do total da dívida. Este patamar é praticamente o mesmo de dezembro de 1999, ano em que o governo abandonou o regime de bandas cambiais e implementou o sistema flutuante.

PF usa bombas de gás para liberar Ponte da Amizade

São Paulo (AE) - A disputa de brasileiros e paraguaios pelos empregos no comércio de muamba em Ciudad del Este, na fronteira com Foz do Iguaçu (PR), provocou ontem um confronto entre sacoleiros e a Polícia Federal na Ponte da Amizade, que liga o Brasil ao Paraguai. No início da manhã e no final da tarde a PF usou bombas de gás lacrimogêneo e balas de borracha para dispersar a multidão que bloqueava a ponte. Duas pessoas foram presas e pelo menos outras dez ficaram feridas.

O protesto foi organizado por sacoleiros e brasileiros empregados em lojas de Ciudad del Este, em represália ao governo e aos sindicatos do Paraguai que estão expulsando do país os estrangeiros que trabalham no comércio da fronteira. Em dois dias cerca de 100 brasileiros já foram tirados do posto de trabalho e expulsos da cidade aos empurrões pelos integrantes de uma comissão formada por sindicalistas e vereadores, acompanhados da Polícia Nacional do Paraguai.

A "caçada" aos brasileiros que trabalham sem documentos começou ontem. Pressionados, os ministérios do Trabalho e de Relações Exteriores do país só aceitam quem tiver documentação paraguaia, que demora até 90 dias para ser expedida. Hoje cerca de cinco mil brasileiros trabalham nas lojas de Ciudad del Este, ocupando 80% dos postos de trabalho. Os paraguaios querem inverter essa proporção e exigem a retirada dos brasileiros.

Sindicalistas e desempregados paraguaios já haviam interditado por quatro dias na semana passada a Ponte da Amizade. A alegação inicial era de que as reformas iniciadas no início do mês iriam atrapalhar o movimento no comércio local, mas a causa é mesmo a irritação com a perda das vagas de trabalho para os brasileiros, preferidos pelos comerciantes por causa dos salários mais baixos e a facilidade na comunicação com os sacoleiros do Brasil, responsáveis por 95% das vendas.

O protesto dos paraguaios provocou confronto com a Polícia Nacional na cabeceira da ponte e nas ruas de Ciudad del Este, o que ocorreu hoje no lado brasileiro da fronteira. Irritados com a proibição de trabalhar no país, os brasileiros atearam fogo a uma barricada de pneus na BR-277, nas proximidades da ponte. Com apoio dos sacoleiros, chegaram a quase três mil pessoas no local no início da tarde.

O primeiro conflito ocorreu às 10 horas, quando a PF tentou desobstruir a ponte. Os manifestantes jogaram pedras e os agentes federais responderam com bombas de gás lacrimogêneo e balas de borracha. Duas pessoas foram presas por perturbação da ordem e muitos sacoleiros foram agredidos. Só por volta das 14h30 os manifestantes liberaram parcialmente a passagem de veículos, mas só para o retorno de caminhões e ônibus de turismo que haviam entrado de madrugada no Paraguai.

Novos confrontos foram registrados por volta das 16 horas, quando novamente os sacoleiros e os empregados proibidos de trabalhar no Paraguai voltaram a interditar a Ponte da Amizade. A tarde terminou com a fronteira interditada para o tráfego nos dois sentidos.

De acordo com o prefeito de Foz do Iguaçu, Sámis da Silva (PMDB), o ministro do Trabalho do Paraguai, Silvio Ferreira Fernandez, garantiu a ele no final da tarde uma "trégua" na fiscalização aos brasileiros que estão com documentação irregular e trabalham em Ciudad del Este.

Aprovado projeto que reformula lei das S/A

Brasília (AE) - O Senado Federal aprovou ontem o projeto que reformula a Lei das Sociedades Anônimas. O projeto, que irá agora para sanção presidencial, amplia as garantias dos acionistas minoritários nas sociedades por ações, fortalece a Comissão de Valores Mobiliários (CVM) e classifica como crime práticas como o uso indevido de informação privilegiada. O objetivo é estimular o desenvolvimento do mercado de capitais para que ele funcione como supridor de recursos para as empresas.

Os senadores aprovaram o projeto sem qualquer alteração no texto, para que ele não precise ser novamente votado pela Câmara dos Deputados. As mudanças acertadas nas negociações entre parlamentares e o governo durante a tramitação do projeto serão feitas por meio de vetos presidenciais. Desse modo, o presidente Fernando Henrique Cardoso deverá vetar pelo menos sete dispositivos do projeto.

"Num momento em que o mundo está prestes a viver uma retração dos investimentos em função das ações terroristas nos Estados Unidos, as novas regras poderão estimular a participação de investidores brasileiros minoritários no financiamento do desenvolvimento nacional", afirmou o senador José Agripino (PFL-RN), que foi o relator do projeto na Comissão de Constituição e Justiça. "A nova legislação vai proteger o investidor, sobretudo o minoritário", enfatizou o deputado Antônio Kandir (PSDB-SP), relator do projeto na Câmara.

Entre outros pontos, o projeto assegura que, nas novas empresas, as ações ordinárias, que têm direito a voto, passem a representar a metade do capital, quando hoje o máximo é de um terço, ficando o restante do capital para as ações preferenciais. Estas, por sua vez, terão direitos ampliados. Dentro de cinco anos, por exemplo, os detentores de ações preferenciais passarão a indicar representantes no Conselho de Administração das empresas. Eles também terão assegurado um reembolso de pelo menos 80% do valor das ações do bloco controlador, no caso de venda da empresa.

Ao sancionar a nova lei, o presidente Fernando Henrique Cardoso deverá retirar do texto o dispositivo que impede às empresas processadas pela CVM de recorrerem contra as decisões unânimes do seu colegiado. Com isso, as empresas poderão recorrer ao Conselho de Recursos do Sistema Financeiro Nacional, o chamado conselhinho. A decisão, explica Kandir, evitará que as empresas precisem recorrer ao Poder Judiciário. O deputado confirmou também que há negociações para vetar a nova configuração do conselho fiscal proposta no projeto.

O texto aprovado ontem prevê que um membro será indicado pelo controlador da empresa, outro, pelos minoritários, e o terceiro, por consenso entre as duas partes. Se não houver consenso, o terceiro conselheiro fiscal será eleito pela assembleia geral. Segundo o deputado, o dispositivo inclui ainda a possibilidade de atuação individualizada do conselheiro fiscal. A negociação poderá retirar os dois critérios ou apenas o último.

GAZETA DE SERGIPE

Esportes

ARACAJU, QUINTA-FEIRA 20 DE SETEMBRO DE 2001 | FUNDADOR - ORLANDO DANTAS - ANO XLVI Nº 12.804

LOTERIAS

QUINA - Concurso 696 - 18/09/2001
14 - 26 - 51 - 62 - 77

MEGA-SENA - Concurso 297 - 19/09/2001
01 - 20 - 28 - 33 - 36 - 41

SUPERSENA - Concurso 534 - 19/09/2001
1ª faixa: 03 - 08 - 16 - 34 - 36 - 43
2ª faixa: 18 - 22 - 29 - 30 - 31 - 35

LOTOMANIA - Concurso 150 - 19/09/2001
07 - 09 - 15 - 18 - 20 - 23 - 25 - 26 - 29 - 37
38 - 39 - 48 - 50 - 52 - 54 - 55 - 79 - 89 - 96

Marcão reforça o Fluminense
Página - 2C

G. Barbosa lança o Primaverão
Página - 3C

Incentivo à Cultura é discutido
Página - 4C

CRB FEZ A FESTA DE ANIVERSÁRIO, MAS O SHOW EM CAMPO FOI DO SERGIPE

Sergipe se supera no Rei Pelé

Time rubro encarou o CRB, líder do Grupo A e por pouco, não deixa Maceió com uma vitória

(Foto: Edinah Mary)

Quando o CRB era mais pressão, o goleiro Charles Dick marcou presença e garantiu o empate em 0x0

MACEIÓ - Especial para Gazeta de Sergipe - O estádio Rei Pelé em dia de festa, era o cenário ideal para a goleada do CRB. O alvirrubro alagoano completava hoje 84 anos e a festa foi ontem, antes do início do jogo, contra o Sergipe. Banda de música, hino nacional, tudo era festa. A torcida alagoana estava ouriçada, principalmente com a excelente campanha da equipe, no Brasileiro da Série C, líder absoluto com 20 pontos.

O dúvida entre os torcedores alagoanos, era saber de quanto seria o placar, a favor do CRB. Dentro de campo no entanto, o Sergipe superou todas as adversidades. Suportou bem a pressão dos alagoanos nos primeiros minutos de jogo e garantiu o empate em 0 x 0, em pleno Rei Pelé.

Depois de um primeiro tempo claudicante, o time sergipano voltou para o segundo tempo aceso, foi melhor em campo, dominou o jogo e ainda acertou e uma bola na trave de Paulo Renato. "Um empate com sabor de vitória, para um time que deixou Aracaju desacreditado e em crise", disse Mazinho Brasília.

PRESSÃO DO CRB - Com o apoio da sua torcida, o CRB começou a partida jogando no ataque, pressionando, procurando abrir o marcador, mas encontrava no zagueiro Rogério e no goleiro Charles Dick, peças fundamentais no sistema defensivo do time rubro. No meio-de-campo, Sandoval e Mazinho procuravam equilibrar as ações. No ataque, o jovem Gilson Costa fazia a diferença.

O CRB com 20 minutos perdeu o atacante Sandro Luis, que deixou o campo com estiramento muscular. Wagner Wescley foi o substituto, mas esteve muito aquém do titular. O endiabrado Marcelinho, por diversas vezes ameaçou o gol do Sergipe, sempre aproveitando o mau posicionamento dos alas Mazinho e principalmente Nilson, que não estava bem no jogo. Mas mesmo assim, os rubros suportaram a pressão e garantiram o empate no primeiro tempo.

Na fase final, o CRB modificou. Toninho entrou no lugar de Marcelinho e Denilson substituiu a Edilson. Mas o Sergipe que manteve o mesmo time, voltou com uma nova configuração. Nilson acertou a marcação e não fosse a falta de sorte de Mazinho Brasília, que acertou uma bola na trave e Cristiano e Sandoval, que perderam gols certos, o Sergipe poderia ter deixado o campo com uma vitória marcante.

O empate em 0x0, não foi um mau resultado e o Sergipe que retorna hoje a Aracaju, se prepara para enfrentar domingo no Batistão, o São Raimundo de Manaus, já sob o comando do treinador Didi Duarte, que ontem viu o time jogar e disse que gostou da equipe que ele assume nesta sexta-feira.

CRB 0 X 0 SERGIPE

Árbitro: Manoel Lopo Garrido (BA). Renda: R$ 21.365,00 com 5.910 pagantes. **CRB** - Paulo Renato, Marquinhos Paraná, Bruno, Biluca e Belchior; Fernando César, Marcelo, Marcelinho (Toninho) e Edilson (Denilson); Sandro (Wagner Wescley) e Missinho. Técnico: Roberval Davino. **SERGIPE** - Charles Dick, Mazinho Sergipano, Luisinho, Rogério e Nilson; Jailton, Cristiano, Sandoval e Mazinho Brasília (André); Edvan e Gilson Costa (Gilson Marata). Técnico: Elenilson Santos.

Escolinhas da FEFESE fazem bonito em Maceió

Foi realizado entre ao dias 01 e 02 de setembro, no Iate Clube Jardim Guanabara, no Rio de Janeiro, o III Campeonato Internacional de Jiu-Jitsu, nas categorias máster e sênior. O estado de Sergipe esteve representado na competição, pelo lutador Jairo Moura.

Na classe individual sênior médio, Jairo Moura conquistou medalha de prata e na classe absoluto ficou com medalha de bronze. Mais de 200 lutadores participaram do evento, que integra o calendário brasileiro dessa modalidade esportiva.

Este ano, Jairo Moura encontrou algumas dificuldades, com lutadores de melhor nível técnico e não repetiu a campanha de 2000, quando conquistou medalha de ouro no absoluto e prata no na categoria sênior.

Jairo Moura traz medalhas internacionais

Foi realizado entre ao dias 01 e 02 de setembro, no Iate Clube Jardim Guanabara, no Rio de Janeiro, o III Campeonato Internacional de Jiu-Jitsu, nas categorias máster e sênior. O estado de Sergipe esteve representado na competição, pelo lutador Jairo Moura.

Na classe individual sênior médio, Jairo Moura conquistou medalha de prata e na classe absoluto ficou com medalha de bronze. Mais de 200 lutadores participaram do evento, que integra o calendário brasileiro dessa modalidade esportiva.

Este ano, Jairo Moura encontrou algumas dificuldades, com lutadores de melhor nível técnico e não repetiu a campanha de 2000, quando conquistou medalha de ouro no absoluto e prata no na categoria sênior.

DIDI DUARTE É O NOVO TREINADOR

O Novo treinador do Sergipe foi apresentado ontem na concentração no Hotel Verdes Mares, conversou com o presidente Antonio Soares da Mota, com alguns dirigentes do Sergipe, e o técnico interino Elenilson Santos, mas somente amanhã, será oficialmente, apresentado no João Hora.

Trata-se de Didi Duarte, que até ontem treinava o Central, que perdeu para o Corinthians de Alagoas por 1x0. Lá mesmo em Maceió, Didi Duarte aceitou o convite dos dirigentes rubros e a partir de agora vai dirigir uma equipe na Série B.

Por outro lado, hoje também os dirigentes rubros vão divulgar os nomes de dois atacantes, que estão sendo contratados pelo time rubro. Um deles já conhecido do futebol sergipano é o centroavante Nailson, que defendeu a equipe em 98. O outro não foi informado oficialmente, mas comenta-se no João Hora que seria Dão, ex-Vitória da Bahia.

VIRADA – Até a noite da terça-feira, o técnico do Sergipe já acertado pelos dirigentes, como divulgou a Gazeta de Sergipe, na edição de ontem (18), seria Pericles Chamusca. No entanto, ao manter o último contato com os dirigentes rubros, o técnico exigiu a contratação do preparador físico, por ele indicado. Como o Sergipe tem dois bons profissionais nessa área, os professores Sérgio Dória e Carlos Silva, a diretoria rubra, não aceitou a imposição de Chamusca, desistiu do treinador e passou a procurar outro profissional, acertando ontem mesmo, com Didi Duarte.

TOQUE DE BOLA

Alex Olinda acerta o passe no meio-de-campo do Confiança

O treinador Mauricio Simões não mais nenhum dúvida de que Alex Olinda será titular no time do Confiança e atuando no meio de campo. A experiência começou a ser feita logo após o jogo contra o ASA, na estréia do Brasileiro e o técnico vem insistindo nos treinos, que antecedem a partida contra o Central, com ótimos resultados.

O atleta que foi contratado como atacante mais avançado vem mostrando qualidade no meio de campo, agradando em cheio ao treinador. "Além de manter suas características ofensivas, Alex ganhou mais espaço para criação das jogadas e deu qualidade ao passe. O meio-de-campo ganha muito em criatividade", afirmou Mauricio Simões, ontem depois do coletivo realizado no campo da UNIT.

No treino Alex voltou a a ser o principal destaque. Marcou um gol e construiu várias jogadas ofensivas para as conclusões de Artur e Ailton. O outro gol, na vitória dos e titulares por 2 x 0 foi marcado por Ailton. O time titular formou assim: Fábio, Paulo César, Williams, Robson e Hamilton; Rogério, Joécio, Rocha (Eriverton) e Alex Olinda (Gravatá); Ailton e Artur. Hoje o time treina nos dois expedientes e amanhã pela manhã será realizado o coletivo apronto. A viagem para Caruaru será na tarde desta sexta-feira.

Ministério Publico – Ontem pela manhã, o presidente proletário foi ouvido no Ministério Público pelo procurador Eduardo Seabra. Ele prestou esclarecimento à CPI da Nike/CBF sobre o futebol Sergipano.

O segundo o próprio dirigente proletário diversos assuntos foram abordados no depoimento, entre eles a questão da decisão do campeonato sergipano de 2000, a indicação do Lagartense para a Copa do Brasil de 2001, a exclusão do Confiança do Brasileiro da Série B.

Foram abordados também assunto referentes ao esporte em geral, como a atual política dos esportes amadores no estado gerenciada pela FUNDESP e ainda o que ele considerada discriminatória ao Confiança a algumas concessões feitas pela Fundesp e FSF ao Sergipe.

Pimenta confirma a estréia de Almir contra o CSA, sábado

O treinador Pimenta comandou na tarde de ontem, o primeiro coletivo da semana no Itabaiana, com vistas à partida de sábado c... o CSA, em Maceió. Com uma vitória e uma derrota, o time necessita vencer, para continuar na briga pela classificação.

Ontem, Orlando definiu sua situação com o clube e está relacionado para a partida contra o CSA. Por

Certa mesma é a estréia do meia Almir. O atleta foi liberado pela Federação do Paraná, ganhou condição de jogo e é o grande trunfo de Pimenta, para a partida contra o CSA. Nessa partida, o técnico pode contar ainda com o volante Luisão, que já cumpriu suspensão automática, pela expulsão na partida de estréia contra o Corinthians de Alagoas.

Depois do coletivo de ontem, o time volta a trabalho hoje nos dois expedientes. Sexta-feira Pimenta comanda o coletivo apronto e a viagem para Maceió está prevista para a tarde de sexta-feira.

ANTECIPAÇÃO- Ontem, através de fax encaminhado à FSF, o Departamento Técnico da CBF comunica que o jogo entre CSA e Itabaiana foi antecipado para as 15:00 horas de sábado, uma vez que o CRB joga em Maceió domingo pela Série B.

BEACH SOCCER

Super estrutura de aço ficará pronta no começo de outubro

Os desportistas sergipanos começam entrar no clima do Brasileiro do Beach Soccer, que será realizado nesta capital no período compreendido entre 16 e 21 de outubro. A Praia dos Arcos, na Orla de Atalaia, cenário do evento já apresenta uma paisagem diferente.

Com o apoio do Governo do Estado, através da SEED/FUNDESP e SECTUR, foi iniciada a construção da super arena, que ocupará uma área de 6.000 metros quadrados para receber um público de 4.500 torcedores, incluído área vip, com capacidade para 500 pessoas. A construção da arena é de responsabilidade da Salvador Toldos, que deve entregar a obra dentro de mais 15 dias.

Segundo Ricardo Ribeiro, presidente da Federação Sergipana de Beach Soccer, o Brasileiro a ser realizado em Aracaju é a competição mais importante do circuito brasileiro e contará com as presenças das melhores seleções do Brasil, aquelas que conquistarem vagas nas fases classificatórias, realizadas em cada região do Brasil.

Sergipe por ser o promotor do evento, São Paulo e Espírito Santo, campeão e vice respectivamente, são as seleções com vagas asseguradas no Brasileiro, que contará com mais sete seleções estaduais.

FESTA COMEÇA MAIS CEDO - No início desta semana, o presidente da FSBC Ricardo Ribeiro, recebeu fax da Confederação Brasileira de Beach Soccer, informando que a fase Nordeste, que seria realizada em Recife, foi transferida para Aracaju, aproveitando dessa forma, toda estrutura instalada na Praia de Atalaia, para o Brasileiro.

O meia Rivaldo, do Barcelona, que se recupera de um estiramento nos ligamentos do joelho esquerdo, recebeu do coordenador técnico da seleção brasileira uma boa notícia nesta quarta-feira: a certeza de sua convocação pelo técnico Luiz Felipe Scolari, para a partida contra o Chile, pelas eliminatórias da Copa do Mundo de 2002, dia 7, em Curitiba. "O Felipe pode convocá-lo e, depois, cortá-lo até na véspera do confronto. Não há problema", assegurou Lopes.Lopes (foto) disse que conversou com Rivaldo, que se mostrou otimista quanto a sua recuperação.

O Cruzeiro pode ser a única saída honrosa para Wanderley Luxemburgo (foto). O treinador está completamente desgastado com a diretoria corintiana. A começar pelo presidente Alberto Dualib, e passando pelo vice Roque Citadini, a relação com o técnico é péssima. E Luxemburgo percebeu. O clima para a partida desta quarta-feira, às 20h30, no Pacaembu, contra o Santa Cruz, é péssimo. Ele não poderá escalar oito jogadores. Irritado, não será surpresa se for o último jogo do treinador no Corinthians.

-Finalmente, depois de mais de um ano de espera (16 meses) se recuperando da cirurgia no joelho direito, o atacante Ronaldo (foto) deve voltar a defender a Inter de Milão em uma partida oficial. O técnico da equipe italiana, o argentino Héctor Cúper, colocou o brasileiro na lista dos reservas e garantiu sua intenção de colocá-lo em campo durante a partida desta quinta-feira, contra o Brasov, da Romênia, pela Copa da Uefa, em Trieste. Segundo o assessor do jogador brasileiro, Rodrigo Paiva, ele está feliz com a perspectiva de atuar, porém não existe ansiedade extra em relação ao encontro contra os romenos.

VAI COM TUDO

Marcão reforça Flu para vencer

Adversário dos tricolores é o América-MG que precisa da vitória para evitar crise

Rio de Janeiro (AE) - Depois de cumprir suspensão automática, o volante Marcão retorna ao Fluminense na partida contra o América-MG, nesta quinta-feira, no estádio Independência, pela 12ª rodada do Campeonato Brasileiro. O jogador disse estar ansioso para voltar ao time e prometeu muito empenho para assegurar a quarta vitória consecutiva do clube carioca na competição.

Com 22 pontos em 11 jogos, o Fluminense já venceu seis vezes, empatou quatro e perdeu somente uma. A boa campanha da equipe, a melhor dentre os cariocas, tem deixado o astral elevado nas Laranjeiras. O técnico Oswaldo de Oliveira procurou alertar a todos para que um fracasso não atrapalhe o time.

"Precisamos ter consciência e não relaxarmos nas partidas. Tudo tem dado certo porque os jogadores estão jogando pela equipe e não para si", disse Oswaldo de Oliveira.

O treinador do Fluminense lembrou que, apesar do América-MG estar na penúltima posição da tabela de classificação a equipe adversária deve ser respeitada. Segundo Oswaldo, o time mineiro tem feito boas partidas e conta com jogadores habilidosos.

> **"Se não relaxarmos e tivermos consciência, deveremos retornar com outra vitória".**
> *Oswaldo de Oliveira*

O meia Roger, que teve uma excelente atuação na última partida contra a Ponte Preta, afirmou estar ciente de sua responsabilidade dentro do Fluminense. Mas lembrou que sem a ajuda de todos os companheiros não poderia realizar boas jogadas.

Fluminense - Murilo; Flávio, André Luís, Regis e Paulo César; Sidney, Marcão, Jorginho e Roger; Roni e Agnaldo. **Técnico** - Oswaldo de Oliveira. **Juiz** - Alfredo dos Santos Loebeling (Fifa-SP). **Horário** - 20h30. **Local** - Estádio Independência, em Minas Gerais.

SERÁ CONVOCADO

Rivaldo recebe promessa de ser chamado no dia 21

Rio de Janeiro (AE) - O meia Rivaldo, do Barcelona, que se recupera de um estiramento nos ligamentos do joelho esquerdo, recebeu do coordenador técnico da seleção brasileira uma boa notícia ontem, quarta-feira: a certeza de sua convocação pelo técnico Luiz Felipe Scolari, para a partida contra o Chile, pelas eliminatórias da Copa do Mundo de 2002, dia 7, em Curitiba. "O Felipe pode convocá-lo e, depois, cortá-lo até na véspera do confronto. Não há problema", assegurou Lopes.

Lopes disse que conversou com Rivaldo, que se mostrou otimista quanto à sua recuperação. Com a convocação assegurada para o confronto contra os chilenos, a única possibilidade de o meia não se apresentar à seleção é um acordo entre a Confederação Brasileira de Futebol (CBF) e o Barcelona.

Pelo acordo, Rivaldo precisa atuar primeiro pelo Barcelona, em uma partida prevista para o dia 30 de setembro, contra o Real Sociedad, antes de se apresentar à seleção. Caso o jogador não esteja em campo na data combinada, ele não será liberado.

O médico da seleção brasileira, José Luiz Runco, também está otimista quanto à recuperação de Rivaldo, que ontem realizou um treinamento nas areias da praia da Barra da Tijuca. "Ele está evoluindo bem, fez um treinamento bom e vamos fazer de tudo para recuperá-lo a tempo", disse Runco.

Rivaldo em recuperação será outra vez convocado

Rivaldo permanece no Brasil até a próxima semana. A previsão de Runco é a de que antes de embarcar para Barcelona o jogador faça um tratamento para reforçar sua musculatura em uma academia de ginástica no Rio de Janeiro.

Além de Rivaldo, o técnico da seleção brasileira convoca na sexta-feira os outros jogadores que atuam por equipes estrangeiras para a partida contra o Chile. Os atletas de clubes brasileiros serão chamados no dia 27. A apresentação dos atletas será no dia 1º de outubro, em Curitiba. Até o dia 7, data da partida, a seleção ficará treinando no Centro de Treinamentos do Atlético Paranaense.

Wilson e Belletti retornam

São Paulo (AE) - O entra-e-sai na defesa são-paulina parece não ter fim. Desta vez, quem retorna ao time é o zagueiro Wilson, que por diversas vezes perdeu a posição de titular. Talvez por causa de tanta incerteza, o jogador não conseguiu mostrar satisfação com a notícia de que voltaria à equipe no jogo de hoje à noite, contra o Coritiba.

"Não entro para consertar a defesa. Quero apenas ajudar no que for possível", comentou. Esta será a primeira vez que Wilson atuará ao lado de Emerson em uma partida oficial. Nem por isso ele mostrou receio com o desentrosamento. E atribuiu ao companheiro a responsabilidade de corrigir eventuais falhas. "Trata-se de um grande jogador que saberá como se colocar em campo", elogiou.

Mesmo sendo ex-jogador do Atlético Paranaense, Wilson não considera a partida de hoje especial - o Coritiba é o principal rival de seu ex-clube. "Na minha época em Curitiba, os jogos sempre eram equilibrados. Mas para mim a rivalidade ficou para trás, já que sou profissional e tenho de pensar no presente", acrescentou.

O zagueiro disse ainda que a equipe deverá ter um cuidado especial com o veterano atacante Evair, do Coritiba. "É necessário acompanhá-lo de perto. Ele sabe fazer bem o papel de pivô e não podemos nos descuidar", alertou.

Outro que retorna ao São Paulo é o lateral-direito Belletti. Ele não atuou nas últimas duas partidas por ter agredido o atacante Alex Mineiro no jogo contra o Atlético Paranaense. Pegou uma suspensão de três jogos. Belletti, no entanto, garante ter apenas revidado uma agressão. "Quem me conhece sabe que mudei. O meu passado prevaleceu nesta punição. Mas tenho a confiança de todos no clube", observou o lateral. Leonardo, com terceiro amarelo, não joga e vai ser substituído por Carlos Miguel.

Sem Edilson, Flamengo vai buscar a sua recuperação

Rio de Janeiro (AE) - Sem o atacante Edilson, que cumpre suspensão automática, o Flamengo busca desesperadamente ganhar do Vitória nesta quinta-feira, às 20h30, em Brasília, para fugir das últimas posições no Campeonato Brasileiro. O time carioca somou apenas 12 pontos até agora, já tendo perdido 6 vezes em 12 jogos.

Roma irá atuar no lugar de Edilson e formará a dupla de ataque com Reinaldo. A carência de gols do Flamengo, que tem o segundo pior ataque do Brasileiro, com nove gols, vem incomodando a todos na equipe. O clima é de apreensão e insegurança.

Apesar da ausência de Edilson, o principal artilheiro do time, o Flamengo terá os retornos do meia Beto, recuperado de uma contusão no joelho direito, e do volante Jorginho, que cumpriu suspensão automática. Rocha perde a vaga no meio-de-campo e Petkovic permanece como opção no banco de reservas.

Flamengo - Júlio César; Alessandro, Juan, André Bahia e Cássio; Jorginho, Vampeta, Beto e Alexandre Gaúcho; Roma e Reinaldo. **Técnico** - Zagallo. **Juiz** - Valdomiro Matias Silva Filho (PE). **Local** - Estádio Serejão, em Brasília.

Vitória pensa no resultado

Salvador (AE) - O Vitória tenta nesta quinta-feira, no jogo contra o Flamengo, conseguir uma regularidade no Campeonato Brasileiro. O técnico Valdir Espinosa só lamenta que a partida seja em Brasília, o que impede a pressão da torcida sobre o time carioca, em crise. "Em Brasília tudo será festa para os torcedores que não assistem a um jogo do Flamengo há muito tempo", explicou o treinador da equipe baiana.

Espinosa vai manter a mesma equipe que começou a partida contra o Internacional, na última rodada, embora a equipe só tenha melhorado no segundo tempo, quando ele mexeu no ataque e o Vitória venceu o jogo. A explicação é que a formação inicial, mais defensiva, se justifica pelo fato de o confronto com o Flamengo ser fora de casa.

O Vitória está na 18ª colocação do Campeonato Brasileiro com 13 pontos ganhos, e tenta fugir do grupo ameaçado de rebaixamento.

Vitória: Jean; Michel, Valdson, Eloi e Leandro; Marcelo Heleno, Emerson, Reidner, Fernando e Paulo Isidoro; Allann Delon e Adriano. **Técnico**: Valdir Espinosa.

Coritiba tenta ganhar hoje

Curitiba (AE) - Depois de três resultados negativos no Campeonato Brasileiro, o Coritiba quer dar a volta por cima nesta quinta-feira, no jogo contra o São Paulo, às 20h30, no estádio Couto Pereira. Mesmo porque, uma nova derrota deve abrir uma crise no clube e pode até causar a demissão do técnico Ricardo Gomes.

Para surpreender o adversário, o treinador do Coritiba irá promover as estreias do lateral-esquerdo Bade, que faz sua primeira partida no time profissional, e do meia Ricardinho, que atuou no próprio São Paulo em 99, como lateral-direito.

Para Ricardo Gomes, o São Paulo é uma grande equipe e uma vitória na partida desta quinta dará início a uma nova fase para o Coritiba. Ou seja, ganhando de um time como o São Paulo melhora aumenta o ânimo do grupo.

Coritiba: Marcelo Cruz; Daniel, Max Sandro, Chris e Badé; Reginaldo Nascimento, Messias, Alexandre e Ricardinho; Evair e Emilton. **Técnico**: Ricardo Gomes.

Corinthians negociou Ewerthon

São Paulo (AE) - A crise que o Corinthians enfrenta com a falta de jogadores parece não ter sensibilizado os dirigentes do clube, que acertaram a transferência do atacante Ewerthon para o Borussia Dortmund, da Alemanha, por US$ 9 milhões. A diretoria preferiu "engordar" o caixa a ver o time despontar na classificação do Campeonato Brasileiro. A negociação só não foi anunciada ontem porque havia ainda alguns detalhes para fechar o acordo, e os dirigentes querem evitar a mesma frustração ocorrida com o Betis da Espanha. Depois de ter acertado a transferência do jogador para o clube espanhol, pela mesma importância que receberá do Borussia, o Betis desistiu da contratação.

O desespero dos dirigentes do Corinthians pelos dólares revoltou tanto o atacante, que ele ficou muito tempo sem saber para onde iria. O mesmo aconteceu com Wanderley Luxemburgo. O treinador não era informado pela diretoria sobre o andamento da transferência de Ewerthon para a Europa.

A negociação com o clube espanhol foi iniciada há um mês, e durante esse período Ewerthon foi afastado do time, por medida de precaução. Na segunda-feira, no entanto, o Betis desistiu de contratar o atacante, mas a diretoria do Corinthians já havia engatilhado outro negócio envolvendo o jogador. O campeão paulista vai lucrar financeiramente com a saída de Ewerthon, pois não terá que dividir o dinheiro com a Hicks Muse, patrocinadora do clube. O atleta foi formado nos amadores do clube, por isso é jogador exclusivo do Corinthians.

REFORÇOS - Para compensar a perda de Ewerthon, Luxemburgo vai ganhar dois reforços: Luizão e Gil. O primeiro está na fase final de recuperação de uma cirurgia no joelho direito. Por causa desse problema, o atacante está desde o início de abril afastado do futebol. Gil se recupera de uma estiramento muscular na coxa direita, e tem esperanças de voltar a jogar ainda este ano, se o Corinthians conseguir a classificação para a segunda fase do Brasileiro.

Luizão fez seu primeiro grande teste ontem à tarde ao treinar 60 minutos com os juvenis no Parque São Jorge. Ele saiu de campo otimista. "O joelho está bom, melhor do que antes", disse o atacante, que pretende voltar ao time contra o Guarani, dia 30. "Quero fazer mais uns testes antes de ficar à disposição do treinador", afirmou o atacante.

Durante o período que ficou em tratamento, o jogador ganhou mais massa muscular. Seu peso era de 77 quilos, e agora ele está com 78. "Me dediquei ao máximo no tratamento e nos treinos específicos. É muito triste ficar longe do futebol. Ficar em casa, enquanto o time está em campo", ressaltou Luizão, cujo retorno ao futebol estava previsto inicialmente para janeiro de 2002.

Gil também está otimista e acha que volta a jogar antes do tempo previsto. Ao sofrer a contusão na partida contra o Colo Colo, pela Copa Mercosul, os médicos do Corinthians, após analisarem o resultado do exame de ressonância magnética do jogador, disseram que Gil só poderia voltar ao futebol dentro de 60 a 90 dias. Ontem, o atacante garantiu que poderá retornar bem antes do prazo. "A contusão estava cedendo, e acho que dentro de uns 10 dias começo a treinar sem forçar muito. Tenho esperanças de voltar a formar o ataque com Luizão ainda neste campeonato."

MISSA DE SÉTIMO DIA

Fábio José Ramos Cardoso – Fabinho

José Cláudio Rodrigues Cardoso e família, "Os Humildes", os inúmeros amigos-irmãos, consternados e extremamente agradecidos, convidam os demais companheiros, amigos e admiradores de FABINHO – para, numa última homenagem – a missa de Sétimo Dia (7º dia) em sufrágio de sua bonissima alma, nesta sexta-feira, dia 21/09, às 19 horas, na Igreja do Sagrado Coração de Jesus (localizada no Grageru).

A todos, Deus agradece.

ODONTO SERV
Seu convênio odontológico
PLANTÃO DE VENDAS
Ligue Agora: (79) 211-2145 / 214-6294 214-6292 / 211-5825
VENHA CONFERIR!
ODONTO SERV
Seu convênio odontológico
10 anos de credibilidade
O Plano Odontológico que irá realizar seu desejo de ter o sorriso mais bonito. Sem carência por apenas R$ 50,00 mensais.
Recorte este cartão e tenha direito a uma avaliação ORTODÔNTICA GRATUITA.
Atendimento com hora marcada:
Dia ___/___/2001 Hora: ______
GRÁTIS
Praça da Bandeira, 104 - Centro

CONSULTORIA JURÍDICA 'S. CHAGAS'
CAUSAS: Civis, Trabalhistas, Tributárias, Comerciais, Criminais, Defesa do Consumidor, Inventários, Contratos Bancários, Contratos do SFH, Contratos de Compra e Venda e Assemelhados.
Dr. Sebastião Chagas Filho
Advogado
OAB-SE Nº 2182
Escritório - Avenida Rio Branco, 186
Ed. Oviêdo Teixeira - Sala 120 / Aju-Sergipe
Tels-213-7400 / Fax: 222-6911

Refrigeração Carvalho Ltda
Especializada em serviços e peças
Consul * Brastemp * Spring * Elgin
Antônio de J. Filho
Qualidade e conforto na temperatura ideal
Unidade interna 42D - Controle remoto sem fio
Rua São Cristóvão, 1312 - Aracaju
Fones: (79) 214-3497 / 971-3577 - Fax: (79) 211-0924

PROGRESSO
TRANSPORTANDO VIDAS COM CARINHO
VIAÇÃO PROGRESSO LTDA. Telefax: (0xx) 79 241-2993
Av. Marechal Rondon, 956 - CEP 49.080-170 - Aracaju/Sergipe
progresso@infonet.com.br

FASHION CITY GS

FESTA

O gatinho da nova geração Rivaldo Neto, abre a casa dos avós deputado José Rivaldo e Dilma Mendonça, para comemorar mais um ano de vida amanhã. Com certeza a petizada irá se divertir prá valer, pois a festa promete ser dos deuses. Rivaldo, é filho do casal Fenelon/Ana Paula Silva Santos.

POSSE

A ABAV - SE , empossou ontem sua nova diretoria para o biênio 2001/2003, a solenidade aconteceu no Aquarius Praia Hotel. A noite foi concoridissima pelo trade.

ITABAIANA

A Câmara dos Dirigentes Lojistas de Itabaiana promove hoje, uma palestra sobre ações da Secretaria da Segurança Pública em Sergipe. O convite foi feito ao Secretário João Guilherme, através do diretor da CDL de Itabaiana Edvaldo Francisco Cunha.

A palestra contará com a presença de diversos segmentos da sociedade de Itabaiana, e terá como tema para discussão, " A Segurança Pública em Sergipe dentro da atual conjuntura social". O secretário deverá apresentar as ações desenvolvidas pela secretaria, entre elas, a modernização da estrutura técnico-administrativa e a preparação dos profissionais para o combate à criminalidade.

PRIMAVERÃO

O G. Barbosa realiza, a partir do dia 24 de setembro, mais uma edição do Movimento Primaverão. A expectativa é de que, sob o comando do Paulo Bedeu Club, três mil pessoas pratiquem exercícios físicos no estacionamento do Hiper Jardins. O evento, em seu quinto ano de realização, já é sucesso absoluto, reunindo os que prezam por uma vida saudável e desejam entrar em forma para o verão.

DA COSTA

Hugo Julião e o irmão Itamar, marcando presença na ABAV 2001, divulgando que estarão inaugurando em Aracaju, o Hotel da Costa, na orla de Atalaia, cujo gerente Ângelo Paim, também presente, reforçou o trabalho, visitando operadoras e agentes de viagens.

Boanerges Gaeta, Juliana Borges, Miss Brasil e Ecledson Viana em recente acontecimento social

NOTA DEZ

Durante a ABAV, um estande se destacou dentro da exposição em Brasília. O da VASP, digno de todos os elogios e aplausos. A montagem foi inspirada numa aeronave. Uma verdadeira trancação.

O casal Regina/Wilson Borges que pilotam com sucesso a TAM, dividindo flash com a globeleza Valéria Valença. O registro foi durante a ABAV em Brasília.

Flash fashion no gato malhado Walace Guimarães

SER FASHION É:

- Abusar das listras - ultimíssima - para elas.
- Se hospedar no Hotel Marante - Boa Viagem - Recife/PE.
- Usar e abusar das pantalonas - elas estão em alta.
- Camisas com estampas tropicais - para eles - all.
- Ver e ser visto na Festa do Jegue - Itabi.
- Viver Caldas Novas/GO - demais.
- Curtir a abertura da Primavera - e viva as flores.
- Conhecer o novo Fiesta Sedan - uma paração.
- Vacinar seu bicho de estimação até o dia 22 de setembro - raiva não é coisa de amigo.

REPERCUSSÃO

O Congresso da ABAV, acontecido em Brasília, deve marcar algo novo para o turismo de Sergipe, pois o Estado fez bonito, com estande bem montado e com visitação forte, provocando filas para o tradicional Beiju de Gleide, sucesso absoluto. Agentes de viagens e hoteleiros marcaram presença, a exemplo de Sérgio Oliveira, da ABAV, Secretário Fabiano Oliveira, Luis Mendonça, Centro de Convenções, Secretária Kátia Pimentel e Lealdo Feitosa da Prefeitura de Aracaju.

EFICIÊNCIA

Trabalhando firme durante a Exposição de turismo da ABAV 2001, em Brasília, o Gerente de Vendas do Del Mar Hotel, Sérgio Araújo, visitando operadoras e agências e buscando eventos para Sergipe. Nessas investidas, conseguiu para novembro, um Congresso para Secretários, com público superior a 160 participantes.

NIVER

O gerente da TAM, Wilson Borges, muda de idade no próximo sábado e receberá em grande estilo na sua residência celebridades para brinde prá lá de especial. Antecipadamente, parabéns!

MARTINICA

O casal Reinaldo/Marta Guerreiro, organizando para o dia 28, mais uma big festa em sua residência na Coroa do Meio. A noite contará com música "caribenha" que tem no comando Dante Ladines e Banda. Adquira logo seu convite. Ficar de fora nem pensar!

NOTA ZERO

Na Semana Nacional do Trânsito a nossa Nota Zero vai para os motoristas que desrespeitam as leis e põem em risco a vida de pedestres e de outros motoristas. Ultrapassam pela direita, avançam o sinal vermelho, param em cima da faixa de pedestre, estacionam nas calçadas... enfim, cometem verdadeiros abusos no trânsito. Punição com rigor é o mínimo que podemos exigir contra esses mal motoristas!

NO AR

A noiva de Fabiano Oliveira, Priscila Ferrari, disse do estande de Sergipe, na ABAV 2001 que, durante o vôo que fez de Vitória a Brasília, pela VASP, o comandante comentou sobre um lugar de Sergipe, de rara beleza: Canindé, e que tomou conhecimento da sua existência, por Ter recebido no vôo Aracaju-Brasília, um kit completo, incluindo um excelente documentário em CD Room. Fabiano afirmou que só poderia Ter sido armação do jornalista Luduvice José. E realmente foi.

ENCONTRO

De 18 a 20 de outubro, Sergipe irá sediar o I Encontro do Nordeste de Equipe de Saúde Bucal no Programa de Saúde da Família (PSF). O fórum visa discutir, atualizar, trocar experiências e elaborar diretrizes da prática odontológica no SUS. A promoção é do CRO-SE, com apoio da ABO-SE e Sinodonto e patrocínio local das secretarias de Saúde do Estado de Sergipe e da Prefeitura de Aracaju.

ANIVERSÁRIO

O expert em beleza Billie Holiday, muda de idade no próximo domingo ele recepcionará amigos para uma suculenta feijoada. O almoço acontecerá numa beach house de um festejado colunável. Antecipadamente, parabéns!

FLORES

As peças que são comercializadas no Bazar da Solidariedade e as matrículas na Oficina das Flores do Shopping Jardins (sob a coordenação de Gil Apolinário e Aluísio Mendonça) têm a renda destinada a instituições carentes. Acontece também na ala fashion a EXPO FLORES e o Jardim Magnífico que receberá corais e músicos neste dia 22, para comemorar a chegada da Primavera. O evento Vejo Flores em Você lembra a todos, sutilmente, que cada um de nós tem flores e sentimentos bons dentro de si.

Gisele Lima Soares, chegou para alegrar o lar de Aroldo Luis/Magali Lima de Matos Soares

BABADO FASHION

Mesmo de licença-prêmio uma funcionária da Emsetur, marcou presença na ABAV. Ela administrava as verbas e dava ordens aos que trabalhavam no stande de Sergipe. A esposa do diretor se sentia a primeira-dama. Quem presenciou suas atitudes estão à base de Lexotan!

Foi empossada na noite de ontem a nova diretoria da ABAV-SE, para o biênio 2001/2003. Na foto: Sérgio Oliveira, Diana, Balbino e Júnior.

FERNANDES BUFFET
Serviços Completo de Buffet
Novo Endereço
Rua Castro Alves, 212 - Ponto Novo - Fones: 232-2577 - 915-6212

MERCADO PUBLICITÁRIO GS

Nick Passos E-mail:nickpassos@infonet.com.br

Loba

Lançada para ser "amiga e companheira da mulher brasileira", a revista Cláudia conseguiu manter-se atualizada e nada tem de balzaquiana ao completar quarenta anos em outubro. Mais do que qualquer outro nome da época, Cláudia é forte e feminino, tem peso. O veículo edita matérias para mulheres a partir de 20 anos, com estilos de vida e conceitos do mundo feminino que não segmentam por faixa etária. Simplesmente por serem mulheres. Foi lançada pelo fundador da Editora Abril, Victor Civita, pai de Roberto, atual presidente do grupo e da Fundação com o nome do seu criador. Ocupa primeira posição no ranking das revistas femininas da editora, com 427 mil exemplares por edição e sua concorrente direta sempre foi a carioca *Desfile*, da Editora Bloch.

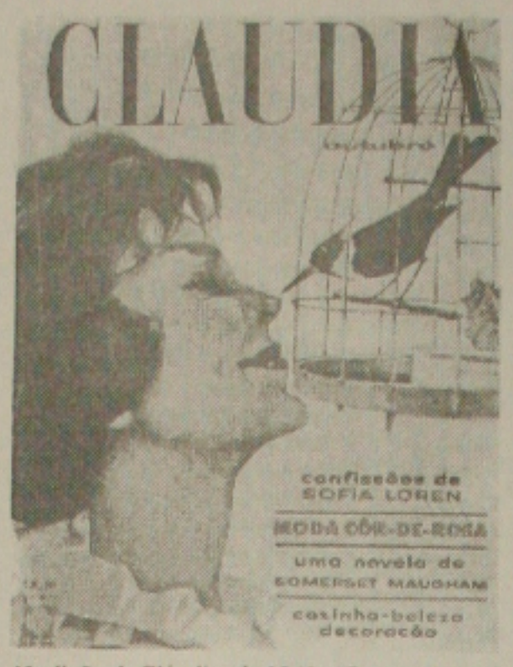

1ª edição de Cláudia, *de 1961 – Capa artesanal*

Sob os refletores

Perfeita

Diversos órgãos nacionais de comunicação investiram na campanha que mostra com muito bom humnor e criatividade a importância da marca dos produtos e a sua divulgação. O consumidor escolhe o fabricante "tanto faz" e "qualquer um" e a cliente que compra frios ainda solicita a sacolinha. Excelente mensagem que tem obrigação de ser mais eficiente que todas, já que é a propaganda vendendo ela mesma

Patrocínio

A Viação Progresso identificou no marketing esportivo uma alternativa para associar sua imagem. Está patrocinando o lutador de jiu jitsu Yaokan Jocélio, responsabilizando-se por alimentação e transporte do atleta à competições interestaduais e internacionais, vinculando a empresa a algo perene, saudável e importante que é o esporte. Apoio oportuno e excelente diferencial, além das vantagens fiscais que incentivam estas ações.

NOTAS

Desnecessário

Não vou dizer que a permanência daquela pilha de madeira em formato de torre, fincada na orla de Atalaia, que em junho tentou simbolizar uma fogueira, nada acrescenta à nossa imagem junto aos moradores e pessoas que visitam a cidade. Demonstra desinteresse com a aparência dos locais públicos que deveriam ser utilizados como ferramentas de marketing para deixar boas e interessantes lembranças. Mas isso também não vou falar.

Reação

Qual é a melhor atitude a ser tomada pela bombardeada nação americana? Tentar interpretar as possíveis causas ou revidar e matar? O atentado histórico não foi vingança de inexperientes guerrilheiros, há uma mensagem em tudo isso. Fome, opressão religiosa, disparidades sociais, muito petróleo e algumas concentrações de poder fazem do oriente médio uma panela de pressão. Bush coloca bacias sob o teto cheio de furos temendo goteiras e treme a qualquer ameaça de nova explosão mas fala em ataque. O que é ser realmente superior? Qual seria a melhor estratégia de marketig para a imagem dos EUA, rico e campeão, perante o mundo neste momento?

Amarte

Os Amigos da Arte estão comemorando 26 luas, o que equivale a dois anos. Dinho Duarte dá o tom da arte e envolve intelectuais, artistas, donas de casa, filhos, filhas, executivos, atletas, seres humanos emfim. Jovens de até 115 anos que defendem todas as manifestações da arte, não militam mas querem apoiar, ser amigos da eternidade da cultura de cada lugar compõem o grande grupo dos Amigos da Arte, com apoio do Jornal de resistência ao ordinário, O Capital e de empresas como a Unimed, que associam suas marcas a realizações duráveis - educativas ou sociais. As luas serão festejadas hoje a noite no Kxá. Saiba mais sobre a Amarte pelo fone 222- 5152.

Capilaridade

Para estar junto com o povo, a Telemar estabelece parcerias que beneficiam seus clientes. As casas lotéricas e correios ajudam bastante como agentes arrecadadores – e ainda continuam a receber as contas telefônicas - mas têm horários a cumprir e não providenciam contas atrasadas. Dezenas de farmácias e operações de varejo de pequeno porte mas com boa postura no comércio terão acesso a impressão de contas atrasadas, além de autenticá-las. Informe-se pelo 104, 0800-563131 ou evite extravios e esquecimentos cadastrando-se no sistema de débito automático em conta corrente.

Zequinha - 1º personagem brasileiro portador de deficiência

Especial

Zequinha é o primeiro personagem brasileiro portador de deficiência mental, criado por Ziraldo, para ser amigo do *Menino Maluquinho*. O novo desenho será símbolo do projeto Inclusão - programa de educação, saúde e capacitação profissional criado pela Apae de São Paulo. O cartunista está desenvolvendo também uma cartilha que vai educar pedagogicamente as crianças para receber os excepcionais nas escolas e passa a destinar parte do dinheiro arrecadado com a venda dos seus personagens à entidade.

Estabilidade

A Escola Parque de Sergipe tem 24 anos e é respeitada pelo meio acadêmico por não super povoar suas salas de aula. Paulo Silva está comemorando a grande revelação que tem sido o ensino médio implantado recentemente e encomendou uma campanha publicitária divulgando que lá os alunos adquirem corajem e auto confiança, componentes do construtivismo que, segundo Piaget, preparam a criança com mais eficácia para enfrentar obstáculos. Não adianta ter força e valentia se não souber usá-las.

ESPAÇO

"Vocês sabem que hoje em dia o seguro de automóvel é indispensável.
Não podemos deixar nem Uno de nossos Benz à Mercedesses ladrões que fazem a Fiesta nessa Honda de assaltos. A Marea tá Brava! Quem não segura seu automóvel pode se Ferrari e depois só GM pelos cantos, a Ranger os dentes e a Courier de um lado para outro, vigiando a Strada e perguntando "Kadett meu carro?". Faz a maior Siena e fica Palio de Townervoso! Aí vai rezar um terço para Santana ajudar. Mas, isto não Elbastante para ter seu carro de volta.
Seguro é o Tipo de negócio difícil, Mazda para resolver sem ficar com cara de Besta no final. Tempra todo veículo. Tem Parati também. Monza obra!
Venha Logus! Estamos Kombinados?
Volvoltar a dizer: faça seguro! É Clarus que é bom! Boa Voyage e Pointer final.
Se você achou este texto interessante, Cherokee e Mondeo para seus amigos".

Colaboração Bruno Alex – 8º Período Publicidade UNIT)

Suely Vieira

SEMINÁRIO

Incentivo à Cultura é discutido em seminário

A Prefeitura Municipal de Aracaju, através da Fundação Cultural Cidade de Aracaju, realizou ontem no Teatro Juca Barreto - Cultart, Seminário Sobre a Lei de Incentivo à Cultura (Lei 1.719 de 18/7/1991), que contou com as presenças do presidente da Funcaju João Francisco dos Santos, Ivan Valença, adjunto da Secretaria de Cultura e Turismo, Edvaldo Nogueira vice- prefeito de Aracaju, do ex-reitor da Universidade Federal de Sergipe José Paulino da Silva, Lealdo Feitosa, coordenador da Secretaria de Turismo, Luiz Fernando Ribeiro Soutelo, artistas e representantes de diversos órgãos culturais da cidade.

Durante o seminário foram abordados os seguintes temas: O Sentido da Lei Municipal, com o palestrante Edvaldo Nogueira, autor da lei; A Cultura e a importância da lei, com José Paulino da Silva; A Lei de Responsabilidade Fiscal e a Lei Municipal, proferida por Nilson Nascimento Lima; O benefício da empresa no investimento cultural; Como elaborar um projeto cultural para financiamento pela lei, com o palestrante Alessandro Moura de Amorim; Como captar recursos para um projeto cultural, com Cacilda Messias de Jesus e finalizando o evento, A prestação de contas do projeto, comentada por Maria Elze dos Santos Nascimento.

Segundo Francisco, o objetivo do seminário foi marcar o início da Lei Municipal de Incentivo à Cultura, que depois de diversas discussões com a classe artística e órgãos ligados à cultura passou por modificações na sua regulamentação: no decreto que o regulamenta, no edital que abre espaços para que os artistas possam fazer seus projetos e também no regimento interno da comissão. O outro objetivo foi esclarecer sobre as mudanças dos principais itens da lei: a elaboração do projeto, a captação dos recursos para incrementação e implementação do projeto e a prestação de contas. Esse esclarecimento é necessário, pois vai inteirar a classe artística a respeito de todos os passos para a elaboração de seu projeto cultural e evitar que seja mais um na fila dos 62 projetos, transformados em processos, que aguardam solução no Ministério Publico.

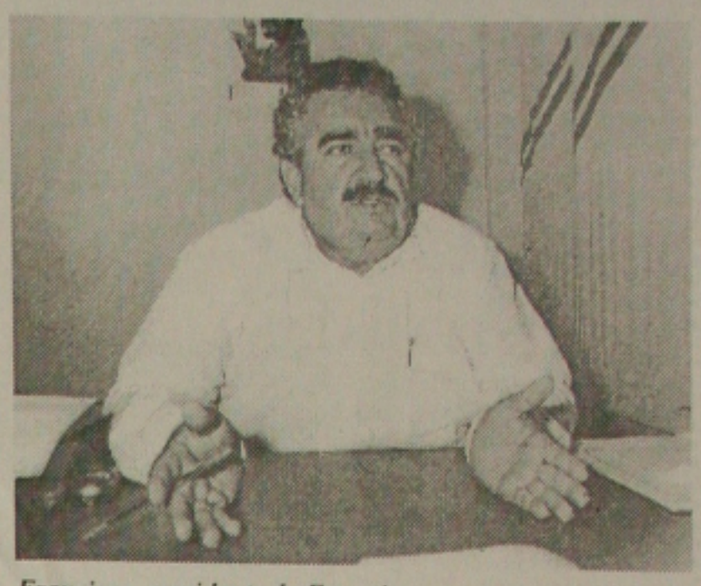

Francisco, presidente da Funcaju, com muitos projetos para incrementar a cultura

Também está sendo elaborada uma cartilha que será distribuída a todos os artistas e produtores culturais, com uma linguagem mais simples e assessível no que determina a lei e o decreto para que os artistas possam sentir-se mais atraídos e bem informados ao elaborar um projeto, na captação dos recursos e na prestação de contas. No anexo da cartilha irá constar a própria lei, o novo decreto, o regimento interno da comissão, o novo edital e uma relação com os 100 maiores pagadores de impostos municipais para que os artistas possam se dirigir a esses empresários e solicitar verba para o incentivo.

> "O Brasil não pode abrir mão de sua identidade cultural e Aracaju deve ter a sua preservada"

"Na verdade o empresário não está tirando do caixa esses recursos. A empresa que investe num projeto cultural tem retorno imediato, pois, além dos 20% deduzidos do imposto de renda seu nome é divulgado nos eventos que apóia, portanto ele só tem a ganhar" disse Francisco.

Em seu pronunciamento na abertura do seminário, Edvaldo Nogueira enfatizou a necessidade de reenquadrar a lei à nova realidade presente no país e no mundo. "É fundamental para a preservação de valores. A cultura é fator determinante na manutenção da identidade. O Brasil não pode abrir mão disso. Aracaju tem uma cultura rica que devemos preserva-la. A cultura não pode ser engessada. Ela é livre e expontânea e deve continuar permitindo a sua pluralidade".

Como se beneficiar da lei - Para se beneficiar da lei é necessário que o projeto esteja tecnicamente elaborado de forma correta e tenha um objetivo social, já que ele recebeu recursos públicos.

Conforme Francisco, a Funcaju tem dado muito apoio à classe artística, como exemplo, citou a Aspac/Associação Sergipana de Produção e Artes Cultural, grupo de teatro sergipano que viajou para o Rio de Janeiro e ficará durante 30 dias apresentando a peça "Água mole em pedra dura tanto bate até que fura", que tem tudo a ver com os valores culturais de Sergipe. "Procuramos dar apoio a todos que nos procuram, só não o fazemos quando não há recursos".

VI Gincana do Colégio "Sonho de Ícaro"
Equipe: Racionais, dias 27 e 28/09/2001
Contamos com você!
Coordenação Lêla Fontes, 6 A

VI Gincana Cultural e Esportiva
da Escola "Sonho de Ícaro"
Equipe: Anjos da Sabedoria
Dias 27 e 28/09/2001

Sergival é o representante de Sergipe no festival

Sergival na final em Salvador

A Petrobras sempre incentivou a cultura e as mais diversas manifestações artísticas em todo o país. Com seus empregados não poderia ser diferente. Há seis anos, a empresa realiza o Prata da Casa em outubro, mês de seu aniversário. Nesse programa cultural todos os funcionários do sistema Petrobras de diversos estados brasileiros mostram seu talento através da pintura, de vários segmentos da arte, como música, pintura, escultura, fotografia, etc ...

Sergipe conseguiu sua classificação na área de música e estará sendo representado pelo cantor e compositor Sergival que concorrerá na categoria Intérprete com a música Salada Tupiniquim de autoria do compositor sergipano Ismar Barreto. "Para mim está sendo muito gratificante essa classificação, pois, foram intérpretes de todo o país concorrendo a apenas cinco vagas", declarou Sergival, que se apresenta com sua banda hoje às 21 horas na finalíssima, em Salvador/BA, no Teatro Diplomata.

CINEMARK 9

HORÁRIOS DE 14 A 20 DE SETEMBRO

Sala	Filme	Horários / Censura
1	Moulin Rouge - Amor em Vermelho	16h20 / 18h05 / 20h40 / (a)23h20 / 12 Anos
1	Telma	(b) 11h15 / 13h15 / Livre
2	A.I. Inteligência Artificial	(b)11h40 / 14h00 / 17h00 / 20h00 / Livre
3	A Senha	17h30 / 20h / (a) 22h20 / 14 Anos
3	O Grilo Feliz	(b)11h20 / 13h30 / 15h35 / Livre
4	Memórias Póstumas	(b)11h05 / 18h / 21h / 12 Anos
4	Rios Vermelhos	13h20 / 15h15 / (a)23h20 / 14 Anos
6	Todo Mundo Em Pânico 2	(b)11h30/13h30/15h30/17h30/19h30/21h30/(a)23h30/ 14 Anos
6	O Dom Da Premonição	(b)12h20 / 16h10 / 17h40 / 20h15 / (a) 22h40 / 16 Anos
7	Todo Mundo Em Pânico 2	(b)12h30 / 14h30 / 16h30 / 18h30 / 20h30 / (a) 22h30 / 14 Anos
8	O Diário de Bridget Jones	14h / 18h10 / (a) 22h20 / 12 Anos
8	O Céu Pode Esperar	(b)12h / 16h10 / 20h20 / 14 Anos
8	A.I. Inteligência Artificial	(b)12h40 / 15h40 / 18h / (a)22h10 / Livre

a - Sessões exibidas somente aos Sábados
b- Sessões exibidas somente Sábado e Domingo

Banco tem registrado evolução
Página - 2

Conferência discute violência
Página -3

Padrasto diz que não matou bebê
Página - 4

GAZETA DE SERGIPE

Cidades

CELI PRAIA HOTEL
Restaurante Maramar

ARACAJU, QUINTA-FEIRA 20 DE SETEMBRO DE 2001 — FUNDADOR: ORLANDO DANTAS - ANO XLVI Nº 12.804

Taxistas de Aracaju terão até dia 30 para recadastramento

Os taxistas de Aracaju, terão até o dia 30 des-te mês, para efetuarem o recadastramento dos veículos. Em Aracaju, são 2.080, táxis rodando, e 170 estão sem recadastramento, ou seja trabalhando ilegalmente. Caso não procurem a Superintendência Municipal de Transportes e Trânsito (SMTT) até o final do mês para regularizarem a situação, esses motoristas podem perder o alvará. Explicou o presidente do Sindicato dos Taxistas de Aracaju, João Barbosa de Oliveira Filho.

"Acho que a SMTT tem toda razão, mas cada caso é um caso. Todos os motoristas sabem do recadastramento, então se não fizeram é porque não estão preocupados com o que pode acontecer. Acredito que alguns nem trabalham mais nessa profissão. Mas o superintendente da SMTT, deve levar em consideração outros itens como por exemplo, um motorista que adoeceu, está internado ou teve um derrame não sabe de nada nem como se comunicar,", explicou.

O vice-presidente disse que está indignado com a atitude do prefeito Marcelo Déda, que teve as bases do Partido dos Trabalhadores PT, dentro dos sindicatos, agora que já atingiu seu objetivo como prefeito de Aracaju está resolvendo esse problema sem consultar ou ouvir os representantes do sindicato.

Estamos indignados com a Justiça em Aracaju

"Também estamos indignados com a Justiça em Aracaju, que está realizando audiências com o superintendente da SMTT, e um pequeno grupo de taxistas que não são filiados ao sindicato, para resolver o problema dos táxis clandestinos sem consultar o sindicato, isso não existe.

Oliveira Filho explicou que caso alguma decisão que seja tomada venha ferir os direitos dos associados, o sindicato vai tomar as providências cabíveis.

(Foto: Edinah Mary)

Famílias de sem-teto querem garantir a permanência nesse condomínio no bairro Coroa do Meio

Violência assusta os alunos da agrotécnica

Fundada em 1924, a Escola Agrotécnica Federal de São Cristóvão vive hoje em pânico. É que os marginais entram no pátio e levam os fios de alta tensão, sem que os vigilantes possam fazer qualquer coisa. Além disso, a estrada que dá acesso a Escola ninguém consegue passar depois das 18 horas. O diretor-geral da administração da Escola Agrotécnica, Rafael Tavares Correia, teme que algo de grave possa acontecer com o patrimônio da instituição.

A Escola Agrotécnica Federal de São Cristóvão forma alunos técnicos em Agronomia, zootécnico, agroindustrial de nível médio, economia doméstica e cooperativo em agricultura. Tem três mil tarefas e quinze quilômetros de cerca aproximadamente e, fica difícil que os vigilantes administrativos impeçam a ação dos marginais.

Rafael disse que a noite fica com dois vigilantes para cuidar do patrimônio da Escola e eles não têm condições de percorrer todos os espaços. "Com isso, a fiscalização fica impraticável", disse o diretor-geral da Escola, acrescentando que a idéia é fazer um posto um policial no local.

Para tentar minimizar a situação, Rafael disse que a Escola vai oferecer um local a Secretaria de Segurança Pública, para que seja colocado um Box Policial. Ele disse que o poder público tem feito o possível para dar assistência, mas tem seus limites.

"A preocupação da Escola também é com a segurança do patrimônio e das pessoas, que são vidas humanas. O homem é levado para a maldade por falta de educação, moralidade, preparo, entre outros", finalizou Rafael.

Confirmada ampliação do PETI para Sergipe

A secretária nacional de Ação Social, Wanda Engel, confirmou ontem ao governador Albano Franco a ampliação do Peti em Sergipe. Com isso, o Programa de Erradicação do Trabalho Infantil destinará ao Estado mais cinco mil bolsas.

Engel e Albano se encontraram em São José da Tapera, em Alagoas, onde o presidente Fernando Henrique Cardoso lançou anteontem o programa Bolsa-Alimentação. "Com a ampliação do Peti assegurada, Sergipe terá um total de 30 mil bolsas", informou o governador.

Ele abriu com essa notícia o Fórum Estadual de Prevenção e Erradicação do Trabalho Infantil e Proteção ao Trabalhador Adolescente, que começou ontem de manhã, em Aracaju, numa promoção da Procuradoria Regional do Trabalho.

Albano disse que a responsabilidade social do seu governo tem melhorado as condições sócio-econômicas da população. Salientou que a ONU (Organização das Nconfirma que Sergipe é a "Novidade do Nordeste"

Situação do IPES deve ser definida

Hoje, os pensionistas do Instituto de Previdência do Estado de Sergipe (Ipes), poderão ter uma definição sobre o seu problema. Ontem, foi realizada uma reunião na assembléia legislativa entre os deputados estaduais, representantes da secretaria da fazenda, presidente do sindicato dos hospitais e clínicas particulares e o presidente do Ipes, para uma decisão final do problema que vem afligindo os pensionistas há meses.

O presidente do Sindicato dos Trabalhadores e Servidores Públicos do Estado de Sergipe, Waldir Rodrigues explicou que o governador Albano Franco enviou o projeto e que a bancada do governo está defendendo a aprovação de todos os itens na íntegra. Disse que o sindicato foi radicalmente contra, porque todas as decisões é para prejudicar os pensionistas, como também é contra ao plano de demissão voluntária (PDV) e ao empréstimo do Fundo de Aposentadoria dos Servidores Públicos Estaduais (Funaserp).

"O reajuste de 10% não atende as necessidades dos 22.000 ativos e 6.000 servidores inativos, porque antigamente contribuíamos com 10%, depois do governo Albano Franco, passou para 15% e hoje quer aumentar mais 2%, passando para 17% a contribuição sem termos nenhum tipo de reajuste durante 7 anos.

Rodrigues disse que o servidor está se sentindo traído pelo governador Albano Franco, que fez várias promessas aos pensionistas antes de se eleger e reeleger e depois fez tudo ao contrário. "O problema do Ipes é sério, só que é uma coisa antiga, e ninguém toma uma decisão séria e correta. Isso que o governador Albano Franco está querendo fazer também está errado, só resolve o problema uns meses, depois ele sai do governo, o problema continua e quem estiver como governador que resolva. O que está faltando é uma pessoa séria e competente com vontade de resolver a situação definitivamente, não temporária, só enquanto acaba o mandato", desabafou.

COROA DO MEIO

Invasores de condomínio querem garantir ocupação

Moradores do Condomínio Maranthan na Coroa do Meio, na zona sul da capital sergipana, estão lutando para que sejam reabertas as negociações com a Caixa Econômica Federal. Eles estão com mais de dois anos que invadiram a área abandonada e tentam negociar para permanecer no local. Ontem, a coordenadora da ocupação, Francilene Martins, disse que as negociações estão abertas e até agora não tem nada resolvido e tampouco marcado.

Conforme as explicações de Francilene, os moradores estão otimistas e esperam em breve ter um final da novela que dura mais de dois anos. A Caixa avaliou o imóvel em R$ 20 mil, mas, o Sindicato dos Engenheiros de Sergipe tem um parecer que é de R$ 17 mil por apartamento.

Os moradores continuam depositando no Fundo de Moradia que hoje soma a R$ 240 mil. Francilene explicou que isso é um depósito político e é feito em bloco para honrar com os compromissos. Enquanto não sai a resolução da justiça, os moradores continuam otimistas.

"A Prefeitura Municipal de Aracaju está apoiando as pessoas de baixa renda, que não têm ainda condições de pagar seu apartamento. Através de cursos, o prefeito Marcelo Déda (PT) ajuda ao povo adquirir o complemento de suas mensalidades. Muita gente já fez o cadastro neste sentido", disse Francilene.

Os moradores vão marcar uma assembléia para discutir a questão. Sobre a Empresa Energética de Sergipe (Energipe), Francilene disse que a comunidade está em negociação com a direção. O abastecimento de água ainda continua irregular, esperando tão somente a decisão do Deso.

Projeto Ficai começa apresentar resultados positivos para SEED

Os resultados da Ficha de Comunicação de Alunos Infreqüente (Ficai) - projeto implantado pela Secretaria de Estado da Educação e do Desporto e Lazer (SEED) já começaram a ser vistos. De acordo com a assessoria técnica da SEED, no primeiro semestre apenas na DR´8, que responde por 80 escolas da grande Aracaju, houve o retorno às salas de aula de 275 alunos que, por diversas razões, estavam sem frequentar a escola. A DR´6 que responde por 64 escolas na região de Propriá, tivera, graças ao Ficai, o reingresso de 104 alunos. Outro bom exemplo é a DR´4, onde nas 15 escolas de sua responsabilidade houve o retorno de 139 alunos.

Implantado no início do ano através de um termo de compromisso entre a Secretaria e o Ministério Público, através da Promotoria dos Direitos à Educação e Saúde Pública, o Ficai, segundo a professora Selma Siqueira, está servindo de reforço e estimula para outros Programas que visam a permanência e freqüência escolar, como a Bolsa Escola.

A professora explica que uma portaria assinada pelo secretário Nilson Socorro determina que as escolas da rede estadual ao constatarem a evasão do aluno por período maior que uma semana já comecem a buscar informações e possíveis soluções para seu retorno a sala de aula. "Ao ser constatada a não freqüência a direção, o comitê comunitário ou pedagógico deverá preencher a Ficha de Comunicação de Aluno Infreqüente, buscando alternativas de solução e divulgação no âmbito da escola e contato com os pais ou responsáveis mostrando seus deveres para com a educação dos filhos", destaca.

Ela ressalta ainda que todo o processo é encaminhado ao Juizado da Infância e da Juventude para as providências necessárias a serem adotadas pelo Conselho Tutelar ou pelo próprio Ministério Público.

"Sergipe é o segundo Estado a adotar o projeto, à frente inclusive do Ministério da Educação que recentemente determinou a adoção desse controle de evasão escolar a todos os Estados", informa a professora, esclarecendo que o modelo implantado no Rio Grande do Sul foi apresentado à SEED pelo promotor de Justiça, Orlando Rochadel.

"Fizemos algumas modificações para adequá-lo a realidade local e já podemos ver seus efeitos para acabar com a evasão escolar nas unidades de ensino da Rede Estadual", conclu-

■ CRESCIMENTO

Banco tem registrado evolução

Banese começa a ocupar posição privilegiada entre instituições financeiras da América Latina

O Banco do Estado de Sergipe está posicionado entre as instituições financeiras mais rentáveis da América Latina, perdendo no Brasil somente para o Itaú, Bradesco e Banrisul. A informação é do presidente do Banese João Andrade, ao destacar que a definição deste ranking foi dado pelo jornal Gazeta Mercantil, em reportagem sobre os bancos nacionais.

Ele disse que a Banese nos últimos cinco anos tem experimentado um crescimento sem precedentes na sua história, apresentando um ativo próximo de R$ 600 milhões e mais de R$ 400 milhões em depósitos. O fortalecimento econômico-financeiro do banco, conforme seu presidente, pode ser traduzido também pelos R$ 169 milhões em operações de crédito, R$ 100 milhões na carteira comercial, quase R$ 300 milhões em aplicações financeiras de alta liquidez e um patrimônio líquido de R$ 62 milhões, onde R$ 36 milhões vieram de lucros acumulados nos últimos cinco anos.

Segundo João Andrade, o Banese atingiu no último semestre uma rentabilidade anual de 17,5%, o que valeu a reportagem na Gazeta Mercantil, e já superou a marca dos 200 mil clientes. "Lançamos vários produtos financeiros, abrimos novas agências e postos de serviços, reformamos as nossas principais unidades, modernizamos o nosso parque tecnológico de informática e investimos bastante na qualificação dos nossos funcionários, sempre procurando oferecer aos nossos clientes um serviço diferenciado e de melhor qualidade", enfatizou.

O parque tecnológico do Banese dispõe de mais de mil microcomputadores, 150 cashes dispensers, adquiriu aproximadamente 100 novos equipamentos de autoatendimento e 250 novos microcomputadores para serem instalados nos próximos meses.

> **"Essa postura de responsabilidade junto à sociedade está consolidada"**

Por entender que o processo de adaptação à nova ordem social envolve também o reconhecimento do papel que as empresas devem desempenhar junto à sociedade, João Andrade relatou que o Banese vem contribuindo com a comunidade sergipana apoiando as iniciativas culturais, artísticas, educacionais, esportivas e de saúde.

"Essa postura de responsabilidade junto à sociedade está consolidada e já faz parte da maneira de ser do Banese", finalizou.

(Foto Marcos Lopes)

Encontro Nacional de Artesanato mostra a organização desenvolvida pelo Estado

■ NORDESTE

Para ABAV 2001, Sergipe é a novidade

O interesse demonstrado pelos agentes de viagens e operadoras turísticas do Brasil e de todo o mercado latino-americano confirmou que Sergipe é mesmo a novidade do Nordeste. Instalado em um estande de 86 m², o Estado fez bonito na 29ª edição do Congresso Brasileiro de Agentes de Viagens, realizado entre os dias 12 e 15 deste mês em Brasília-DF.

Nos três dias da exposição instalada no ExpoCentro, o estande de Sergipe, parte do grupo de estados denominado "Chamego do Nordeste", formado também pela Bahia, Ceará, Maranhão e Alagoas, recebeu a visita de mais de 5.000 agentes de viagens e operadores turísticos, além de representantes do trade brasileiro e internacional, como resultado de uma parceria vitoriosa entre o Governo do Estado, as prefeituras de Aracaju e de Canindé do São Francisco, Sebrae, Banese e todo o trade turístico sergipano.

Considerado um dos "points" da feira, o estande sergipano foi marcado, também, pela animação. O final de cada dia, o local do happy hour era em Sergipe, onde o trio de forró Cabeça de Frade fazia a festa. Para acompanhar foram servidas 3.000 unidades de beijus preparados na hora pela beijuzeira Gleide dos Santos, 100 quilos de castanhas de três qualidades, 50 quilos de queijo coalho, mariolas e queijadas. Outro destaque foi o artesão Véio, que com suas miniaturas de madeiras atraiu milhares de pessoas ao estande. Não houve dia em que os noticiários da televisão brasiliense não dedicassem espaço privilegiado ao Estado.

Para atender a expectativa de visitação ao estande, a Emsetur/Sectur colocou à disposição dos agentes de viagens e operadores de todo o país mais de 5.000 mil impressos, entre cartazes, folders, lâminas, pastas e CD Rom. Além disso, foram distribuídas, também, 1.200 sacolas com fotos dos principais pontos turísticos do Estado, 2.000 mil chapéus de palha, 500 cinzeiros produzidos pelo artesão Beto Pezão e cestas especiais com delícias da Terra para os mais de 100 jornalistas que visitaram o estande.

Qualidade já causa interesse nacional

Representante do Ministério do Desenvolvimento no III Encontro Nacional de Coordenadores Estaduais de Artesanato, que se realiza em Aracaju, Márcia Martins disse ontem que Sergipe a impressionou por duas razões: "É um Estado organizado e possui um artesanato de alta qualidade".

O governador Albano Franco, que abriu o Encontro no auditório do Banese, ouviu com a atenção os comentários de Márcia Martins. "Sergipe tem uma gente hospitaleira, um artesanato competitivo e grande potencial para comercialização", acrescentou ela. Destacou o trabalho da artesã Zu, de Divina Pastora, que já arrebatou vários prêmios no Brasil e no exterior.

Para Albano, "o artesanato é uma das saídas para o desenvolvimento, como fonte geradora de emprego e renda". O tema principal do Encontro é a ampliação dos mecanismos que poderão levar à comercialização em alta escala do artesanato brasileiro. Técnicos são unânimes em afirmar que a produção é notória e que a comercialização precisa melhorar.

SEJA O SEU PATRÃO. MONTE UM NEGÓCIO PRÓPRIO COM PAGAMENTO EM ATÉ 15 MESES.

Máquina de Fraldas
R$ 1.490,00 -> 15 x 145,61

Máquina de Pipocas
R$ 1.692,50 -> 15 x 165,33

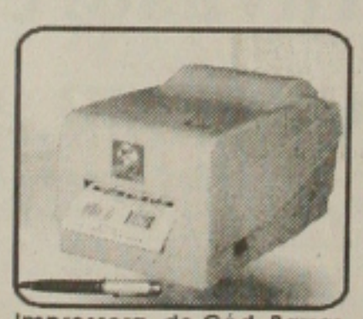
Impressora de Cód. Barras
R$ 1.800,00 -> 15 x 175,80

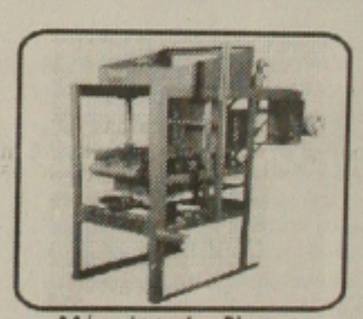
Máquina de Blocos
R$ 1.800,00-> 15 x 175,80

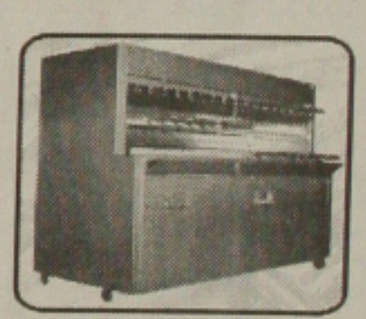
Churrasqueira
R$ 1.938,40 -> 15 x 189,28

Máq. de Recarregar Cartuchos
R$ 5.220,00 -> 15 x 508,91

Máquina de Marmitex
R$ 7.563,00 -> 15 x 737,12

Máquina de Velas
R$ 2.453,00 -> 15 x 239,40

Máquina de Sacolas
R$ 3.080,00 -> 15 x 300,47

Carinho de Água de Coco
R$ 2.500,00-> 15 x 243,98

Máq. de Etiquetas
R$ 1.200,00-> 15 x 117,00

Kit de Foliação à Ouro e Prata
R$ 1,800,00-> 15 x 175,80

Preencha esta ficha cadastral recorte e remeta para o Jornal:

CLIENTE
Pessoa ☐ Física — CPF — Titular CPF ☐ Sim ☐ Não — Nome Completo
Data Nascimento — Local Nascimento — Nacionalidade — Sexo ☐ M ☐ F — Identidade — Data Emissão — Órgão Emissor — UF
Tipo Documento — Estado Civil ☐ Solteiro ☐ Casado ☐ Viúvo ☐ Separado ☐ Divorciado ☐ Outros — N.º Dependentes
Nome do Pai — Nome da Mãe
Nome do Cônjuge — CPF — Identidade — Data Nascim.

ENDEREÇO RESIDENCIAL
ATUAL — Rua — N.º — Complemento
Bairro — Cidade — UF — País — Tipo de Residência ☐ Própria Quitada ☐ Própria Financiada ☐ Alugada ☐ Própria Hipotecada ☐ Outros
DDD/Telefone — DDD/Celular — Tempo Residencial - Mes/Ano — Endereço para Correspondência ☐ Residencial ☐ Comercial

INFORMAÇÕES PROFISSIONAIS
Empresa Onde Trabalha (Firma) — Data de Admissão
Renda Mensal — Outras Rendas — Periodicidade Renda ☐ Mensal ☐ Anual — Renda Cônjuge

CARTÕES DE CRÉDITO
Nome do Cartão — N.º Cartão — Nome do Cônjuge

REFERÊNCIAS BANCÁRIAS
Banco — Agência (N.º e Nome) — N.º Conta — Cheque Especial ☐ Sim ☐ Não — Telefone — Data Abertura
☐ Sim ☐ Não

SUJEITO A APROVAÇÃO CADASTRAL E COMPROVAÇÃO DE RENDA

Desejo adquirir a máquina: _____

CRIANÇA

Conferência discute violência

Evento busca encontrar alternativa para melhoria das questões na área infanto-juvenil

Com o objetivo de promover ampla reflexão sobre a infância e sua relação com a violência e visando apontar alternativas para definir proposições que revertam a realidade vigente e contribuam para melhoria da qualidade de vida infanto-juvenil, foi aberto ontem na sede da Secretaria Estadual da Ação Social e do Trabalho a IV Conferência Nacional da Criança e do Adolescente que será encerrada às 18 horas de hoje. O tema do encontro deste ano é intitulado "Crianças, Adolescentes e Violência". O evento é promovido pelo Conselho Estadual dos Direitos da Criança e do Adolescente e conta com a presença de vários conferencistas. Ontem na abertura, participaram o governador Albano Franco, o prefeito da cidade Marcelo Déda, o secretário de Estado da Ação Social e do Trabalho, Roberto Fontes Góes e o presidente do Conselho Renato Tavares Sandes junto com o vice-presidente da instituição, Pedro Amado de Oliveira Nunes, coordenador geral do evento.

Ontem também houve a apresentação do Painel Crianças; Adolescentes e Violência exposto pela promotora da 17ª Vara Cível e do Núcleo da Criança e Adolescente (CAO-MP).

Hoje os temas das apresentações culturais serão a Violência Contra Crianças e Adolescentes, A Família e a Violência contra Crianças e Adolescentes e Droga, uma Violência. Os assuntos serão abordados por representantes da Ordem dos Advogados do Brasil, Juizado da Infância e Juventude e Conselho Estadual de Entorpecentes. Também está previsto para hoje à tarde debate sobre os temas apresentados. "Estamos tentando buscar alternativas para que o menor não sofra com a violência praticada pelo adulto", diz Renato Tavares Santos.

> "A idéia é encontrar o apoio de outros órgãos"

O presidente do Conselho ressalta que o assunto está diretamente ligado a uma série de fatores como a miséria, que segundo dados fornecidos pelo órgão, atinge atualmente 35% dos sergipanos.

Tavares revela que o Conselho Estadual está empenhado em elaborar propostas para amenizar a violência infantil que serão discutidas durante um evento nacional que ocorrerá em novembro. "A idéia é encontrar o apoio de outros órgãos para que a soma de esforços venham de fato mudar a realidade de milhares de menores que estão vivendo situação de risco e desrespeito", reforça.

Curso para instrutores à distância

O Departamento Estadual de Trânsito (Detran), abriu as inscrições, no período de 17 a 28 de setembro, para os interessados em fazer o curso à distância de Formação Instrutores de Trânsito, que objetiva capacitar profissionais para atuarem diretamente na preparação e qualificação dos candidatos à obtenção da permissão de dirigir e obtenção da Carteira Nacional de Habilitação (CNH).

Segundo Newton Porto, diretor do Detran, os centros de formação de condutores só podem operar com instrutores capacitados por instituições credenciadas pelo Departamento Nacional de Trânsito (Denatran). "Com a realização do curso estamos dando oportunidade para que as empresas possam ampliar seus quadros, pois para ministrar aulas práticas e teóricas os instrutores devem estar devidamente capacitados e credenciados", disse.

Com uma carga total de 120 horas/aula, mais a avaliação prática, os alunos estudam matérias como legislação de trânsito, regras de circulação, noções de engenharia de trânsito, direção defensiva, meio ambiente e cidadania, mecânica de veículos, noções de primeiros socorros, técnicas de ensino, entre outras.

As aulas serão ministradas de segunda a sexta, das 17 às 22h15 e aos sábados das 14 às 17h30, nas dependências do Detran. Os interessados deverão procurar o setor de Controladoria Regional de Trânsito ou pelo telefone 217-1005, ramal 252.

(Foto: Geraldo Santos)

Dantas fala durante a palestra sobre a transferência eletrônica, para um grupo de empresários

COMÉRCIO

Palestras enfocam sistema de transferência eletrônica

Um importante seminário realizado na manhã de ontem (quarta-feira), oportunizou aos lojistas conhecerem de perto o sistem de Transferência Eletrônica de Fundos (TEF), medida que será utilizada pelos comerciantes nas suas vendas diárias.

A palestra envolveu a participação do diretor do SPC/Sergipe, José Alves Dantas Filho, do diretor-presidente do Banese, João Andrade Vieira, do representante da Secretaria de Estado da Fazenda, José Ricardo Poderoso, do gerente de vendas para o mercado empresarial, Wolney dos Anjos Filho e de diretores da Marksystte, Vetor Informática, Microsiga e S e K informática.

O objetivo do evento promovido pela Câmara de Dirigentes Lojistas (CDL), segundo o gerente do CPD, Pedro Carlos foi o de levar conhecimento e tecnologia do TEF aos empresários do comércio, face não somente às exigências do mercado, mas pela praticidade dos novos equipamentos para o funcionamento dos estabelecimentos comerciais.

Pelo novo sistema a ser implantado nas lojas do comércio, apenas um equipamento ligado ao computador, poderá realizar todas operações comerciais, a exemplo das contas efetuadas com cartões de crédito e o Emissor de Cupom Fiscal, conhecido atualmente como transações eletrônicas.

Para se adequar às novas exigências, o lojista tem disponível um incentivo fiscal patrocinado pelo governo do Estado no valor de R$ 1.350,00. O custo do equipamento que realiza as operações eletrônicas chega a R$ 2.300,00, sendo que na prática o comerciante teria que desembolsar o equivalente a R$ 950,00, valor que pode ser financiado pelas agências bancárias.

Segundo informou o gerente operacional da CDL, Gileno Batista, o evento lotou todo o auditório da CDL e se estendeu das 08 às 13h. Mais de 250 participantes, entre lojistas, gerentes e pessoal da área administrativa dos vários estabelecimentos comerciais compareceram à palestra, que teve ainda o caráter informativo e de grande utilidade para a classe.

Esso de Jornalismo vai inscrever até dia 30

No próximo dia 30 de setembro, serão encerradas as inscrições para o Prêmio Esso de Jornalismo 2001que vai distinguir os melhores trabalhos editados na mídia impressa através da concessão de prêmios em 13 categorias, além do prêmio principal que leva o nome do programa. Os trabalhos de natureza jornalística exibidos na televisão poderão concorrer ao Prêmio Esso de Telejornalismo, cujo período para inscrições termina também no próximo dia 30.

Para concorrer ao Prêmio Esso de Jornalismo 2001, em suas diversas categorias, basta ao candidato remeter 6 cópias do trabalho, onde estejam visíveis o nome e a data de publicação para o PRÊMIO ESSO DE JORNALISMO - AVENIDA PRESIDENTE WILSON, 118/sala 607 - RIO DE JANEIRO - RJ - CEP 20030-906. Somente serão aceitos trabalhos escritos em língua portuguesa, publicados entre 1º/10/2000 e 30/09/2001, em jornais ou revistas brasileiros, e que se refiram a fatos, pessoas ou acontecimentos ocorridos em território nacional ou, se no Exterior, abordando assunto brasileiro.

As inscrições para o Prêmio Esso de Telejornalismo serão feitas através da direção de Jornalismo das redes de televisão que estão encarregadas de selecionar o material produzido pelas emissoras a elas associadas.

Cada rede terá direito a inscrever 6 trabalhos.

Como já se tornou uma tradição em 46 anos de existência ininterrupta, as diversas comissões que compõem o sistema de julgamento do Prêmio Esso serão formadas por jornalistas no exercício da profissão ou profissionais de reconhecida competência ligados à área de Comunicaçã. Os trabalhos não assinados, ou assinados sob pseudônimo, deverão ser acompanhados de declaração da Direção ou das Chefes do jornal/revista em que tiverem sido publicados, identificando(s) autor(es).

ESTADO DE SERGIPE
PREFEITURA MUNICIPAL DE FEIRA NOVA

AVISO
EDITAL DE TOMADA DE PREÇOS Nº 01/2001

A PREFEITURA MUNICIPAL DE FEIRA NOVA, através da Comissão Permanente de Licitação, torna público e para conhecimento das Firmas interessadas, que fará realizar na sala onde funciona a Comissão, situada na Av. Cônego Miguel Barbosa, nº 356, Centro, a Tomada de Preços nº 01/2001 às 10:00h do dia 05 de outubro de 2001, destinada à aquisição de combustíveis. O Edital e as informações poderão ser obtidos pelos interessados no endereço acima, nos dias útéis no horário das 08:00 às 12:00h.

Feira Nova, 19 de setembro de 2001

Jair Alves de Sousa
Presidente Com. de Licitação

FOI MULTADO???

Se você cometeu alguma infração de trânsito

DETRAN - SMTT
POLÍCIA RODOVIÁRIA FEDERAL E ESTADUAL

- *Pedido de anulação*
- *Acompanhamento de Processo Administrativo*
- *Garantia de apresentação contra multa*
- *Ao entrar com recurso:* Não é preciso pagar a multa; Poderá ser efetuada a transferência do automóvel e o licenciamento sem o pagamento da multa; Não é cassada a Carteira Nacional de Habilitação devido à pontuação; Poderá ser retirado o automóvel retido.

TRÂNSITO
CENTRAL DE RECURSOS DE INFRAÇÃO

Ganhe tempo e não perca o prazo

231-0269

Rua Coronel Armando Mendes, nº 77-B – Conj. Medice
Em frente ao Bar do Valdez Aracaju-SE
E-mail aju@mailbr.com.br

PODER JUDICIÁRIO
JUSTIÇA FEDERAL
SEÇÃO JUDICIÁRIA DO ESTADO DE SERGIPE
TERCEIRA VARA

DESAPROPRIAÇÃO, Proc. 2001.85.00.000288-1, Classe V.
PARTES: INCRA contra MARIA JOSÉ MATOS

EDITAL DE INTIMAÇÃO
PARA CONHECIMENTO DE TERCEIROS
PRAZO: 20 DIAS

IMÓVEL DESAPROPRIANDO: denominado "FAZENDA JÚLIA" cadastrado no INCRA, sob o código nº 261.068.007.021-0, com área de 240,0301ha, de acordo com a Declaração para Cadastro de Imóvel Rural-DP ex-officio, devidamente registrado, sob o registro de nº R-1-1792, Livro 2-G, fls. 92, do Cartório de Registro de Imóveis da Comarca de Porto da Folha, Estado de Sergipe. A área declarada de interesse social é de parte do imóvel e correspondente a 211,7718ha.

LIMITES E CONFRONTAÇÕES: NORTE: Terras da fazenda Araticum e Rio São Francisco; LESTE: Terras do Sr. Júlio Mariano Silva Santos; SUL: Terras do Sr. Júlio Mariano Silva Santos e Antônio Fernandes de Oliveira; OESTE: Terras do Sr. Antônio Fernandes de Oliveira e Fazenda Araticum.

FINALIDADE: Cientificação de terceiros acerca da tramitação da desapropriatória supramencionada, bem como de que o expropriado pretende fazer o levantamento de 80% da indenização depositada. Total da oferta: R$ 83.088,67(oitenta e três mil, oitenta e oito reais e sessenta e sete centavos).

E para que chegue ao conhecimento de todos e ninguém possa alegar ignorância, foi expedido este edital com prazo de 20(vinte) dias, que será afixado ao átrio deste juízo, à Av. Dr. Carlos Rodrigues da Cruz, 1500, Centro Adm. Gov. Augusto Franco, bairro Capucho e publicado na forma do parágrafo 1º do Art. 6º, da Lei Complementar nº 76/93, com redação da Lei Complementar nº 88/96.

Aracaju, 29 de agosto de 2001

Lourdes Maria Cavalcanti de Moura
Diretora de Secretaria
Port. Nº 001/01-JF/3ª Vara

ESTADO DE SERGIPE
PODER JUDICARIO
JUÍZO DE DIREITO DA 4ª VARA CÍVEL
COMARCA ARACAJU – SERGIPE
CARTÓRIO DO 20º OFÍCIO

EDITAL DE CITAÇÃO E INTIMAÇÃO DE INTERESSADOS INCERTOS E NÃO SABIDOS COM O PRAZO DE 30 DIAS

O DR **JOSÉ PEREIRA NETO**, Juiz de Direito da 4ª Vara Cível da Comarca de Aracaju, Capital do Estado de Sergipe, na forma da Lei e etc.

FAZ SABER a todos quantos o presente Edital de citação e intimação virem, que por este Juízo e Cartório do 20º Ofício tem curso uma Ação De Execução De Sentença – Processo nº 20011040011-4, requerido por **BANCO DO BRASIL S/A** contra **MAURICIO CARDOSO SILVEIRA** que em seu cumprimento proceda a **CITAÇÃO** de **MAURICIO CARDOSO SILVEIRA CPF 045.096.095-15**, atualmente em lugar incerto e não sabido, para que pague no prazo de 24 horas, a importância de R$ 11.197,52 (onze mil cento e noventa e sete reais e cinquenta e dois centavos), além de juros e correções monetária, ou nomear bens a penhora, ou EMBARGAR querendo, no prazo de 10 (DEZ) dias aos termos da Ação acima citada e de acordo com o respeitável despacho a seguir transcrito:
"Em face do art. 654 do Código de Processo Civil, cite-se por edital. Aracaju, 31 de maio de 2001. Dr. José Pereira Neto. Juiz de Direito.
Bem como fica a mesma **INTIMADA**, do Arresto do seguinte bem imóvel: (01) imóvel residencial de nº 16, situado na Rua "C", Loteamento Conol II, Bairro Luzia, nesta Capital, com área construída de 138,50 m², matrícula nº 8.727 do Livro RG-02 no cartório da 2ª Circunscrição Imobiliária – 5º Ofício, desta Capital.
E para que ninguém possa alegar ignorância, foi expedido o presente edital de citação e intimação com o prazo de 30 dias, que será afixado no local de costume e publicado na forma da Lei. Outrossim, fica (m) cientificado (s) o (s) interessado (s) de que não sendo EMBARGADA a ação, presumir-se-á (ão) aceito (s) pelo (s) mesmo (s), como verdadeiro (s), o (s) fato (s) articulado (s) pelo Autor, bem como será convertida o Arresto em Penhora, seguindo-se as diretrizes processuais pertinentes, ficando de logo os mesmos, intimados da Penhora do referido bem, na forma da lei. Dado e passado nesta Cidade de Aracaju, Capital do Estado de Sergipe, aos vinte dias do mês de junho do ano de dois mil e um. Eu, Luiz Augusto Pinto Siqueira, Escrivão do 20º Ofício, que o fiz digitar e subscrevo.

Dr. José Pereira Neto
JUIZ DE DIREITO DA 4ª VARA CÍVEL

CERVEJARIAS ÁGUAS CLARAS S/A
CNPJ nº 01.318.958/0001-98 - NIRE nº 28.300.003.548
CONVOCAÇÃO
ASSEMBLÉIA GERAL EXTRAORDINÁRIA

Convidamos os Senhores Acionistas a se reunirem no dia 28 de Setembro de 2001, às 10h00, na sede da Companhia, na Rodovia BR 101, Km 133 - Município de Estância, Estado de Sergipe, em Assembleia Geral Extraordinária, que terá por fim deliberar sobre a seguinte ordem do dia: incorporação desta Companhia pela Companhia Brasileira de Bebidas, mediante exame e aprovação do "Protocolo e Justificação de Incorporação" da Companhia.

Estância, 18 de setembro de 2001
MARCEL HERRMANN TELLES
Presidente do Conselho de Administração

INFANTICÍDIO

Padrasto diz que não matou bebê

Preso, eletricista afirma na delegacia que a criança caiu da bicicleta, chorou e morreu

(Fotos: Edinah Mary)

As armas apreendidas com a quadrilha da Terra Dura podem ter sido trocadas por maconha

Nossa Senhora do Socorro - O eletricista Luiz Edmilson da Silva, **Galego**, que na madrugada de segunda-feira, matou por espancamento seu filho adotivo Luiz David Santos Silva, de apenas 18 meses, foi preso e autuado em flagrante ontem pela manhã pelo delegado Jason dos Santos Filho.

Ao depor ontem, o eletricista afirmou que não matou a criança e, apenas foi vítima de uma queda ao conduzir a bicicleta. No entanto, não soube explicar por que ocultou o cadáver do bebê num sítio na Rua 3 de Fevereiro no loteamento Rosa de Maio.

Ele ressaltou ainda quando a bicicleta caiu no buraco a criança chorou e depois morreu, mas ele não apresenta nenhum ferimento o que caracteriza que a versão é improcedente.

> **"O eletricista apresentava uma crise de ciúmes sob a justificativa de que a mulher pouco dava atenção a ele"**

A prisão aconteceu por volta das 13h de anteontem nos fundos do Bar da Mangueira no loteamento Pai André, em Nossa Senhora do Socorro. A prisão ocorreu graças a um telefonema anônimo para 7ª Delegacia (Conjunto Jardim).

A prisão do eletricista foi comunicada ontem mesmo a Justiça de Nossa Senhora do Socorro para que determine a transferência dele para a Casa de Detenção de Aracaju.

A mãe do bebê, Jacilúcia dos Santos prestou depoimento ao delegado Jason dos Santos Filho a quem explicou que nos últimos meses, o eletricista apresentava uma crise de ciúmes sob a justificativa de que a mulher pouco dava atenção a ele. Isso foi o bastante para cometer o infanticídio.

Vítimas reconhecem dois dos 4 bandidos detidos na Terra Dura

Valtemir Evangelista dos Santos, **Tonico**, de 28 anos, e José Batista dos Santos, de 23 anos, foram reconhecidos por duas vítimas como os homens que invadiram suas casas para roubar. Batista era o mais truculento e sempre ameaçava atirar se houvesse reação das pessoas. Eles estão presos desde segunda-feira, na 9ª Delegacia (Terra Dura).

Batista invadiu uma das casas portando um revólver, provavelmente, um dos apreendidos pelo delegado Israel Sarmento. Ele será ouvido pela polícia para esclarecer a acusação feita pelas vítimas.

Sarmento disse que a partir de agora outras pessoas deverão comparecer à delegacia para fazer o ato de reconhecimento dos bandidos que, segundo a polícia, é responsável por uma série de assaltos na Terra Dura.

O delegado suspeita que os bandidos conseguem armas na troca por maconha, que passou a moeda entre eles. Com a droga em mãos, facilmente consegue uma arma de médio ou grosso calibre.

(Divulgação)

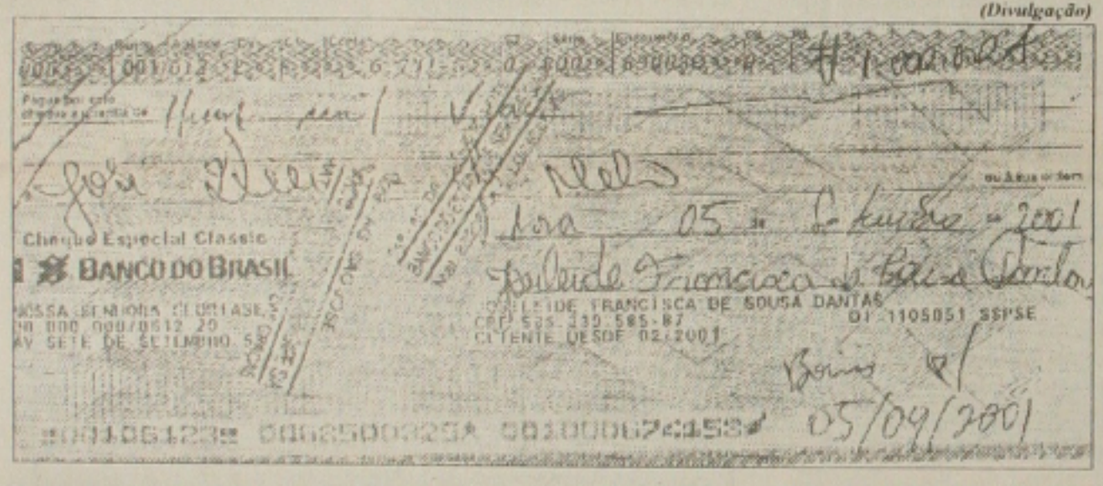

Cheque sem fundo da irmã do vice-prefeito usado para pagar o contrato de uma banda de forró

Banda recebe cheque sem fundo de político

O músico José Vieira de Melo, (Edinho) da banda Forró Gostoso denunciou ontem o vice-prefeito de Feira Nova, Elenaldo Dantas Sousa, de emitir um cheque sem fundos em nome de sua irmã Josileide Francisca de Sousa Dantas, como pagamento do show realizado no dia 4 de agosto em comemoração a emancipação política do município.

O cheque no valor de R$ 1.000,00 tinha sido pré-datado para o dia 5 de setembro, dentro de um acordo entre o vice-prefeito e o músico, no entanto, a agência do Banco do Brasil, em Nossa Senhora da Glória o devolveu por falta de saldo. Segundo o músico, esse não é o primeiro cheque que Elenaldo Sousa emite sem fundos. "Ele é conhecido como o caloteiro do sertão", afirma o músico.

"O vice-prefeito já tem costume de agir dessa maneira com as pessoas que ele contrata os serviços, eu não sou o primeiro. Já procurei o prefeito e ele diz que o problema é com Elenaldo, procuro Elenaldo e ele diz que o problema é com o prefeito, na verdade eles estão com um jogo de "empurra" para não assumir a dívida", diz.

Melo disse que procurou a irmã do vice-prefeito, para pedir explicações, e ela alegou que não sabia que não tinha saldo em sua conta. Mas para ele isso é uma atitude comum entre o prefeito, vice-prefeito e Jozineide para não assumir os compromissos da prefeitura.

"Vou entrar na Justiça contra eles, e outras pessoas que estão passando pela mesma situação também. Tocamos da 00h até às 5:00, e não é justo não recebermos o dinheiro, todos trabalham porque precisam", diz.

Instituto amplia serviços

O posto de atendimento do Instituto de identificação que funciona no Ceac, realizou 4502 atendimentos no mês de agosto.

Os serviços do Instituto estão disponíveis todos os dias da semana, durante o horário de funcionamento do Shopping Rio Mar. Para Carlos Benjamin, Diretor do Instituto de Identificação, o número de atendimentos ficou bem acima das expectativas. No Ceac, as pessoas podem tirar 1ª via da carteira de identidade para menores de 18 anos, 2ª via para todas as idades, além do atestado de bons antecedentes.

O Instituto de Identificação é o segundo órgão em número de atendimentos no Ceac, ficando atrás apenas do DETRAN. " A instalação do posto de atendimento no Shopping Jardins facilitou a vida de muita gente. As pessoas que procuram também a central localizada na avenida Adélia Fraco, foram beneficiadas porque o tempo de atendimento diminuiu muito". Do diretor Carlos Benjamin, explicando que com o processo de descentralização do instituto, ficou bem mais fácil adquirir documento de identidade.

Nos próximos dias o instituto deverá inaugurar um novo posto de atendimento, que funcionará no Município de Graccho Cardoso. Atualmente, existem 42 postos no interior e 02 em Aracaju que juntos expediram mais de 14 mil documento de identidade só, no mês passado.

Assaltante de Itabaiana já está na Casa de Detenção

O assaltante José Adelmo Barbosa Trindade preso com uma metralhadora Uze, de fabricação israelense foi transferido ontem da carceragem da Delegacia Especial de Roubos, Furtos e Cargas para a Casa de Detenção de Aracaju. Ele pertence a quadrilha que trocou tiros com policiais em Canindé do São Francisco.

Adelmo Trindade negou que tivesse envolvido no plano para assaltar carros-fortes na região do sertão e, apenas admitiu que adquiriu a metralhadora em Feira de Santana (BA). Mas existe suspeita que a arma pertença a José Aldo Almeida da Mota, **Gago de Tonho de Glória**, gerente da quadrilha fardada.

A quadrilha de Adelmo Trindade montara uma operação de guerra para assaltar carros-fortes em Canindé do São Francisco. Usaria uma caçamba roubada em Pernambuco para interceptar o carro de valores e, com isso realizarem o assalto, usando metralhadora AR-15.

O bando ainda chegou a trocar tiros com a polícia. O soldado PM José Wellington saiu ferido após ser atingido por tiros de fuzil. A quadrilha recuou, abandonando a caçamba e mais a S10 em Ipiau e Canapi, no interior de Alagoas.

CHACINA DE MENORES

Legistas realizarão amanhã em Itabaiana exumação de Juninho

Está marcada para amanhã, às 9h, a exumação do corpo do menor José Claudemir dos Anjos Júnior, de 13 anos, **Juninho**, morto em maio passado pelo ex-delegado de Itabaiana, Antônio Ferreira de Matos Filho, **Toinho Toyota**.

A exumação será realizada pelos legistas do Instituto Médico-Legal Dr. Augusto Leite, a pedido do promotor de Justiça Gimarcos Evangelista de Alcântara e deferido pela juíza Maria Angélica Almeida Leite. A promotoria suspeita que o menor fora torturado antes de ser morto com tiro de escopeta.

Para o representante do Ministério Público, existem suspeitas que o menor tenha sofrido torturas ainda na Delegacia Regional de Itabaiana e, por conta disso não resistiu aos ferimentos. Insatisfeito, o ex-delegado deu o tiro de misericórdia no garoto.

A exumação deverá confirmar ou não as suspeitas da promotoria. Se houve torturas a situação de Toyota complica-se mais ainda aliado a acusação de ocultação de cadáver.

O ex-delegado confessou que matou Juninho em legítima defesa. A vítima tentou lhe desarmar mesmo algemada e para não morrer fez alguns disparos. Mas contrariando sua versão os policiais afirmaram que o menor foi espancado e depois executado.

Mulheres envolvidas na morte de ancião vão para o presídio

Simão Dias - O delegado Antônio Reis da Silva aguarda a autorização da Justiça para transferir as mulheres acusadas pelo assassinato do aposentado Valdomiro José dos Santos, de 70 anos, ocorrido na noite de domingo (16) passado no povoado Apertado de Pedra.

As mulheres Maria do Carmo Santos, de 30 anos, filha do ancião que planejou a morte do pai, e as amigas Solange Maria de Jesus, de 30 anos e Maria Rita de Jesus, de 32 anos. Elas ficarão no presídio feminino em Aracaju, onde aguardam a instrução criminal.

O adolescente R.S.N., de 15 anos que também participou do crime será apresentado ao juiz de Simão Dias que definirá a situação dele.

O corpo do aposentado foi encontrado abandonado pelas mulheres numa pedreira da empresa Cal e Tintas, tendo sido encontrado por dois funcionários no momento que colocaria explosivos na rocha.

O delegado disse que vai investigar se Maria do Carmo tem ligação com o tráfico de drogas, porque até agora não está convencido que ela matasse o pai apenas para roubar R$ 20,00 pelo simples prazer de estar com dinheiro.

O delegado Silva explicou que prossegue com as investigações para identificar a proprietária da espingarda. Porque ela autorizou o menor ir até a casa de Valdemar da Cruz, de 68 anos buscar a arma para entregar à filha do aposentado.

Eloy diz que soldado Piedade preferiu o silêncio sobre as atividades criminosas em Aracaju

PM integrante de quadrilha diz que só pretende falar em juízo

O soldado da Polícia Militar Jefferson Bittencourt Piedade, acusado de participar do plano de assalto a agência do Banco do Brasil, da Avenida Francisco Porto, negou as denúncias e disse que só falaria em juízo.

O delegado João Eloy de Menezes, diretor do Centro de Operações Policiais Especiais (Cope) da Polícia Civil de Sergipe, disse que o silêncio do soldado é a maior prova do envolvimento com o crime organizado no Estado. O PM estava foragido, mas decidiu se apresentar para responder pela acusação da tentativa de assalto.

O nome do soldado apareceu com a prisão de outros integrantes da quadrilha, inclusive do PM Paulo Sérgio Souza que fazia-se acompanhar do fuzileiro naval Ricardo Teixeira Araújo, preso no quartel do Exército. Araújo, no momento da prisão, disse que realizava um treinamento da Marinha.

Piedade vai continuar recolhido no 1 Batalhão da Polícia Militar até que a Justiça decida qual o destino. Paralelo a tudo isso, o comando da corporação instaurou o IPM o que pode resultar na expulsão do soldado.

A quadrilha formada por militares também responderá pelo assalto a um casal nas proximidades da Cantina D'itália, na praia de Atalaia. O bando roubo o Astra do casal que posteriormente foi encontrado abandonado.