R$ 0,50

GAZETA DE SERGIPE

ARACAJU, QUARTA-FEIRA 17 DE OUTUBRO DE 2001

FUNDADOR: ORLANDO DANTAS

ANO XLVI - Nº 12.826

ODONTO SERV
SEU CONVÊNIO ODONTOLÓGICO
Pça. da Bandeira, 104 - São José
Fone: (079) 211-2145 - 211-5825

INFORME GS

O governador Albano Franco terá hoje encontros com o presidente Fernando Henrique Cardoso e o ministro Pedro Parente, coordenador da Câmara de Gestão do Racionamento de Energia. A missão é difícil: derrubar o horário de verão e os feriadões nos Estados do Nordeste. *(Página 6A)*

PLENÁRIO

O vice-governador Benedito Figueiredo, recomendou ao presidente do Instituto Ulisses Guimarães, presidido em Sergipe pelo ex-prefeito Viana de Assis, a elaboração de um programa de desenvolvimento econômico e social para Sergipe. *(Página 8A)*

TEMPO

Nublado a parcialmente nublado com pancadas de chuva fraca nas demais áreas. Ventos fracos/moderados, direção E, temperatura estável. Máxima de 28°C e mínima de 22°C na capital e no litoral. No sertão e região oeste, máxima de 30°C e mínima de 20°C.

Fonte: Inmet

Professores com salário bloqueado mantêm a greve

Há mais de 15 dias com os salários congelados, professores e servidores da Universidade Federal de Sergipe (UFS) promovem hoje nova assembléia geral no auditório da Reitoria para avaliação da greve que já dura mais de dois meses. A categoria também aguarda o resultado de reunião do comando nacional de greve com o ministro da Educação, Paulo Renato, e com o presidente do Superior Tribunal Federal (STF), ministro Marco Aurélio, para decidir sobre a liberação dos salários bloqueados. *(Pagina 2B)*

(Edinah Mary)

No comércio, os empregados também temem que os feriadões causem mais demissões. (Página 4B)

Comércio começa a montar estoques, mas com cautela

Empresários do comércio da capital sergipana já começam a montar os estoques para as tradicionais vendas de fim de ano. Mesmo assim, a maioria dos comerciantes mantêm uma certa cautela para o final deste ano, segundo admite Gilson Figueiredo, presidente da Federação das Câmaras de Dirigentes Lojistas de Sergipe (FDCL). Além da conjuntura econômica do país, com reflexos recessivos provocados pela política de juros altos, os lojistas ainda temem que os feriadões programados previstos no Plano B do racionamento de energia também cause estragos nas vendas. *(Página 1B)*

EUA VIVEM O MEDO DO ANTRAZ

Aliados intensificam bombardeios e já negociam alternativa de poder no Afeganistão

(Edinah Mary)

Infraero executa serviços de reforma na estrutura do teto do Aeroporto de Aracaju. (Página 1B)

O medo do antraz continua se espalhando pelo mundo, enquanto os EUA intensificavam ontem os bombardeios sobre as bases do Talibã no Afeganistão e já se preparam para criar uma coalisão política que possa assumir o poder no país assim que a ofensiva militar terminar. Ontem, mais de 60 aviões norte-americanos foram usados nos ataques aéreos. Uma base da Cruz Vermelha no país foi atingida por engano. Em Washington, exames confirmaram que a bactéria enviada ao Capitólio estava em "altíssimo grau de pureza", o que demostraria alta capacidade técnica por parte de quem enviou a correspondência. *(Página 9A)*

Tanque da Aliança do Norte, dispara contra alvo no Afeganistão

Exames revelam que suspeitas de bioterrorismo foram apenas trotes

Exames preliminares indicam que dois supostos casos de bioterrorismo registrados nos últimos dois dias no Rio - num avião da companhia aérea alemã Lufthansa, no domingo (14), e no Consulado dos Estados Unidos, segunda-feira (15), não passaram de trotes. Ontem, a Fundação Oswaldo Cruz (Fiocruz), que analisa amostras recolhidas nos dois casos, divulgou o resultado dos testes bacterioscópicos realizados com o pó branco enviado ao consulado, que não indicaram presença de germes. A substância encontrada no aparelho ainda é desconhecida e continua sendo examinada. Na Shell, o medo do bioterrorismo levou funcionários a confundirem açúcar com uma arma biológica. *(Página 10A)*

Câmara não vai cumprir determinação

A Câmara Municipal de Aracaju não pretende cumprir o feriado programado pelo governo federal para a próxima segunda-feira (22), como parte do Plano B do racionamento de energia elétrica. Os vereadores pretendem realizar uma sessão especial, a partir das 10 horas, não às 9h, como o habitual, em protesto à adoção da medida e do horário de verão no Nordeste. *(Página 3A)*

MP dará respaldo legal aos feriados programados

O governo federal decidiu editar uma medida provisória (MP) para dar respaldo legal aos três feriadões que serão adotados pelos Estados da Região Nordeste. Esta foi uma das diretrizes tomadas na reunião da Câmara de Gestão da Crise de Energia Elétrica (GCE) ontem, no Palácio do Planalto, como forma de neutralizar uma eventual guerra jurídica. A GCE decidiu também avaliar melhor a questão do aumento das tarifas de energia elétrica como forma de compensar os prejuízos que as concessionárias do setor elétrico nacional estão tendo com o programa de racionamento de energia. *(Página 10A)*

Mota vai à AL e diz que contas estão equilibradas

Servidores públicos estaduais vão receber o 13º salário este ano entre os dias 10 e 15 de dezembro, segundo anunciou ontem o secretário da Fazenda, Fernando Mota, ao comparecer à Assembléia Legislativa para falar sobre a saúde financeira do Estado. Mota fez um retrospecto sobre as finanças do Estado desde 1994, quando o governador Albano Franco assumiu o primeiro mandato, e depois garantiu que a venda da Energipe foi essencial para o ajuste das contas do tesouro estadual. *(Página 3A)*

PROMOTORES ADIAM RELATÓRIO SOBRE CANINDÉ

Página 3A

TRIBUNA GS

Luiz Antonio Barreto
e-mail:pesquise@netdados.com.br

Céu das Carnaíbas

Céu das Carnaíbas, nas terras do Riachão do Dantas, foi a maior e a mais importante das santidades sergipanas, e talvez a última. São muito antigos os ajuntamentos de negros, fugidos das fazendas e engenhos, indígenas que reagiam a escravidão e de colonos e aventureiros europeus, igualmente marcados pelas insurgências, perseguidos pelos mais diferentes delitos, desde e principalmente os de religião, como está no livro da Visitação, em 1591/92, na Bahia e em Sergipe. A primeira notícia dada sobre o Céu das Carnaíbas é de autoria de Sílvio Romero, e saiu publicada no primeiro dos artigos de Estudos sobre a Poesia Popular do Brasil, na Revista Brasileira, em 1879, depois editado, em livro com o mesmo título, em 1888.

Sílvio Romero trata de céu das Carnaíbas e de Canudos, como "dois acontecimentos análogos, embora mais inocentes" ao de Pedra Bonita, ou Reino Encantado, ocorrido em Pernambuco, em 1836. O nome, o papel e influência de Antônio Conselheiro ganham destaque nacional, ainda que Sílvio Romero o considere um "indivíduo criminoso do Ceará". Do mesmo modo preconceituoso, Sílvio Romero narra que "Dois pretos velhos alienados fizeram morada em uma casinhola onde havia uma Santa Cruz... Pois bem, os dois negros em um teatro destes entraram a fazer sermões e para logo viram grupar-se em torno de si enorme multidão. Estabeleceram o comunismo das mulheres e fizeram prédicas infamantes".

O magistrado João Dantas Martins dos Reis manteve, embora dando mais detalhes, a mesma visão condenatória do céu das Carnaíbas, em artigo de 1939, publicado em 1942, no nº 16 da Revista do Instituto Histórico e Geográfico de Sergipe. Diz ele: "No lugar Carnaíbas, daquele município (Riachão) organizou-se ou fundou-se um céu ao vivo...Eram também chamadas de Almas das Carnaíbas". O autor chega a listar as pessoas influentes, do Riachão do Dantas e de arredores, que armados de pau invadiram a Santidade, e prenderam mais de 70 pessoas, incluindo mulheres grávidas, levadas para a cadeia.

Ariosvaldo Figueiredo, no livro O Negro e a violência do Branco(Rio de Janeiro, José Alvaro, Editor, 1977) e Arivaldo Fontes, em artigo intitulado Céu das Carnaíbas, no mesmo ano, depois inserido no livro Figuras e Fatos de Sergipe (Porto Alegre, CFP/Senai de Artes Gráficas, 1992) trataram de Céu das Carnaíbas, fixando definitivamente o episódio no contexto da formação social sergipana. Partindo das informações de Sílvio Romero e de João Dantas Martins dos Reis, Ariosvaldo Figueiredo interpreta certas situações, como a tradição da mulher negra de ser sexualmente livre, e chama a atenção para os conflitos dos integrantes da Santidade, com os representantes, incomodados, da classe dominante local.

Céu das Carnaíbas é um fato do século XIX, com toda a carga simbólica dos primeiros ajuntamentos do século XVI, fortemente combatidos pela Inquisição, que foi jogado para debaixo do tapete. Afora a bibliografia citada são raros os registros, todos eles com as mesmas informações, o que revela o pouco interesse de pesquisadores sergipanos. Nem mesmo as entidades ligadas ao movimento negro tomaram para si o interesse, ou a responsabilidade, pelo estudo de tão rico e complexo episódio, que reflete um modo especialíssimo de organização social, que é mantido, de certo modo, pelos grupos folclóricos, reunido em torno do mais capaz, do que tem conhecimento e domínio dos textos, das evoluções, dos ritmos, das músicas e das danças.

Na própria bibliografia, brasileira, parcial com tudo aquilo que não era previsível ou que representava um tipo qualquer de insurgência opondo os subalternos aos da classe dominante, as Santidades é assunto pouco estudado, apenas citado, como ilustração de algum modo exótico, do processo de formação da sociedade. Ou por desinteresse, ou por conveniência, o que é certo é que o Brasil cuida pouco de sua história, não guarda sua memória, não dá importância ao passado vivendo praticamente para imitar o que acontece na Europa e, mais recentemente, nos Estados Unidos.

> "No lugar Carnaíbas, daquele município (Riachão) organizou-se ou fundou-se um céu ao vivo...Eram também chamadas de Almas das Carnaíbas"

Tem cabido ao povo, coletivo que representa todas as heranças étnicas, alimentar, ainda que fragmentariamente, a tradição, rememorando os fatos culturais, muitos deles impregnados de vestígios antigos, dos primeiros tempos da ocupação territorial. Notadamente os negros, seus descendentes, tomaram o abrigo da religião, no sincretismo possível, no aproveitamento das liberdades precárias, para a garantia da sobrevivência cultural. Os negros estão associados aos quilombos, mas ainda precisam ser associados as Santidades, aos grupos que reproduziam, simbolicamente, as hegemonias raciais, e que hoje são folclorizados e resistem nos calendários de festas, como Caboclinhos e Lambe-sujos.

Céu das Carnaíbas, ou Almas das Carnaíbas, representa um claro exemplo de resistência e de luta, que culminou na refrega, a pau, na prisão e no processo dos principais envolvidos. Um fato social e cultural terminou caso de polícia, para o júbilo da classe dominante vitoriosa do então modesto Riachão do Dantas, área onde era comum os ajuntamentos de negros, dando nome aos lugares: Palmares, Forras, Samba.

GAZETA DE SERGIPE

Diário matutino fundado em 13 de janeiro de 1956 de propriedade da **Gazeta de Sergipe S/A.**
Diretor-Presidente: Paulo Roberto Dantas Brandão
Diretor Executivo: Luiz Antonio Barreto
Diretor Executivo: Ricardo Augusto Dantas Brandão
Gerente Comercial: Nairson Barreto Socorro
Gerente Administrativo: Eronildes Nogueira de Farias
Redação, Administração e Oficinas, Av. Juscelino Kubitscheck, Nº 396-A - Bairro Santo Antônio - Aracaju - Sergipe
PABX-(79) 236-2002 - FAX - (79) 236-2112 END. ELETRÔNICO **gazeta@netdados.com.br**
HOME PAGE **http://www.gazetadesergipe.com.br**
REPRESENTANTES COMERCIAIS - São Paulo, Rio de Janeiro e demais estados, SIMA-SEARA-SERVIÇOS DE IMPRENSA, RADIO E MARKETING LTDA - Rua Guilherme Guinle, 272, 6º Andar B-Botafogo-RJ-CEP 22270-060-OF.RJ FONE (021)539-2811-FAX (021)539-2874
BRASILIA - RIL PUBLICIDADE - SBN - Quadra 02 Bloco J Edifício Engº Paulo Maurício 8º andar s/815 - CEP 70040-903 - Fone 061-326 8505
Noticiario Nacional - AGENCIA ESTADO
Os artigos assinados são de inteira responsabilidade de seus autores, não necessariamente refletindo a opinião do jornal.

GAZETA DE SERGIPE

DIRETOR GERAL: PAULO ROBERTO DANTAS BRANDÃO
DIRETOR: LUIZ ANTONIO BARRETO **EDITOR:** GILVAN MANOEL

Os feriadões

O governo federal não tem qualquer criatividade, no enfrentamento da crise de geração de energia, da qual é responsável, pela imprevidência, pela falta de investimentos em face do ajuste fiscal a todo o custo. Não poderia mesmo ser diferente: o homem forte do ajuste, o Ministro Pedro Parente, é o mesmo dos feriadões anunciados para a região nordestina. Não se trata, com certeza, de mera coincidência. O fato de se a mesma pessoa, para duas ações rígidas, dá bem a dimensão de quanto o governo está submetido a controles externos, e de como controla, internamente, os focos que poderiam arrepiar a gestão federal. Mão pesada, baixando sobre a população, sem que haja esboço de reação. A maioria do Congresso concede, diariamente, de forma direta ou indireta, mais poderes com os quais o Governo aperta a população. Legislação sob encomenda, elaborada para segurar o Poder Público, sitiado por sanções morais graves, sem qualquer autonomia.

Nem mesmo durante o regime militar a intervenção nos Estados e municípios foi tão clara e objetiva. Porque lá era o arbítrio, agora o disfarce é o conjunto de novas legislações, inibindo a ação prestadora do Poder Público. Em nome da Lei Camata, que limita em 60% a folha do pessoal, congela-se os salários. Em nome da Lei de Responsabilidade Fiscal contem-se obras e serviços. Em nome da liberdade de expressão lança-se suspeita, generalizada, sobre muita gente. Há uma coordenação complexa, mas bem ajustada, que dá ao Governo os mecanismos de que precisa para manter a imagem perante os credores estrangeiros, cada vez mais interessados na lucratividade dos seus capitais, e perante o Fundo Monetário Internacional, que supre, com frequência, o Brasil dos dólares necessários para que O pião não pare, o Real não sucumba, a ilusão não desapareça do cenário visível do País.

O País, que precisa trabalhar com afinco para aumentar seu PIB, ativar mais e melhor a economia, gerar prosperidade, distribuir a renda, toma outro caminho, com feriados que põem de castigo, em casa, populações inteiras, ou estimulam o turismo, cada dia mais caro. O programa dos feriados começa na próxima segunda-feira, dia 22 e continua em novembro, com mais dois dias parados. Não tarda uma Medida Provisória diminuindo os dias do mês, para adequar o calendário do ano aos interesses governamentais. A sociedade, sem opinar, sem ser ouvida, assiste impotente as improvisações, os planos A,B,C, elaborados mediante motivações desconhecidas. O alto custo das medidas restritivas de consumo abafam, praticamente, a discussão sobre as causas do racionamento, e a responsabilidade dos gestores que ignoram, anos seguidos, a realidade dos mananciais e dos seus vários usos.

Há, embora tímida, uma reação nordestina. Primeiro, contra o tal horário de verão, imposto guela a baixo, como sempre, sem qualquer consulta. Segundo, contra os tais feriados, que emendados aos finais de semana atendem pelo nome de feriadões. Nada, contudo, robusto, consistente. O Governo federal continua na sua, olhando de cima as poucas reações e as mínimas críticas. Governadores e congressistas, na maioria aliados, tranquilizam o presidente e os ministros. Nas Assembléias Legislativas é que alguns deputados resistem, questionam, procuram meios legais de barrar as intervenções desrespeitosas, que ferem a autonomia dos Estados e dos municípios. A mídia tem mostrado que há, ainda, quem procure reagir, empunhando a indignação justa, contra as formas prepotentes das decisões federais, que repercutem nos Estados do Nordeste. A decretação dos feriados, longe de ser um prêmio, como pode parecer a espíritos desprevenidos, é uma punição, um castigo.

A proximidade da eleição presidencial não tem dado qualquer sinal de influência. De um lado, a oposição dividida, nas lideranças de Luiz Inácio Lula da Silva, do PT, Ciro Gomes, do PPS, Itamar Franco, do PMDB, Antony Garotinho, do PSB e o velho e sempre lúcido Leonel Brizola, do PDT. Do outro lado, grandes partidos sem candidatos, como o PSDB, do presidente Fernando Henrique Cardoso, o PFL, quem é mesmo o líder maior do partido?, os outros que geralmente orbitam em torno dos maiores. A guerra, mesmo distante, pode estimular debates, provocar a inteligência, nacional a que busque, nas relações com o mundo, um modo novo de tratar as questões brasileiras. Haverá, com certeza, uma corrente favorável, tal qual ocorreu após a II Guerra, capaz de semear idéias mais democráticas e mais justas, no encaminhamento e na solução dos problemas, que hoje são tratados autocraticamente, sem qualquer aval social, como a questão energética e seus desdobramentos.

Edidelson

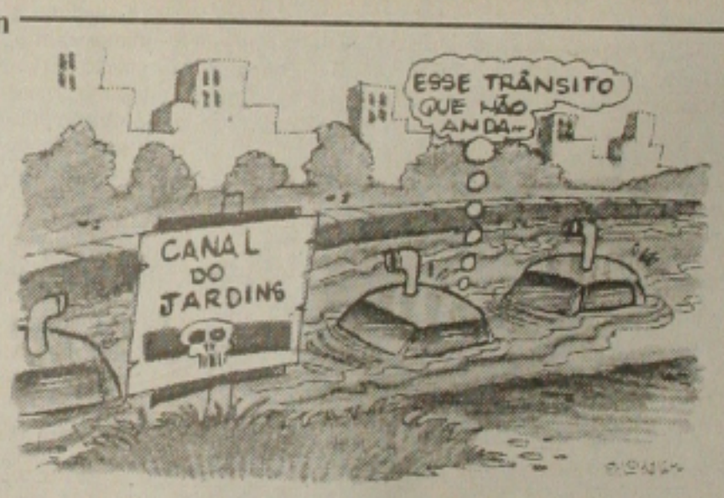

Os Cataiobas

Os primeiros habitantes nômades

Lauro Rocha de Lima

Os primeiros habitantes do hoje Município de Canhoba, uma faixa de terra, que se inicia no porto das Aningas, descendo rio abaixo até o desaguadouro do rio Jaguaripe, nas proximidades de Amparo do São Francisco, daí seguindo até o Tanque Grande, prosseguindo em linha reta passando pelas Caraíbas, indo aos Paus Brancos, seguindo em linha curva até a Casa de Pernambuco, para, então, rumar em linha semi reta para o porto das Aningas, terras estas que se situam o fértil vale do Jaguaripe, incluindo o seu estuário, que é a Lagoa do Canhoba.

Neste território, residia um povo, sub-tribo dos caeté ou tupinanbás, que se auto denominavam de Cataiobas, os indígenas que foram emigrando para outras regiões, sobretudo para se juntar aos Carnis-Patachós, na Colônia, em Porto Real do Colégio, enquanto outros, com a chegada do branco, mudaram-se para a Baixa de Canhoba, onde se presume que era o local, onde havia a grande plantação da erva, a planta medicinal, com a qual praticavam as suas curas.

Ninguem teve o cuidado de recensear os Cataiobas, mas as suas aldeias, se espalhavam por todo o território, visto que, são encontradas as suas marcas, nos cemitérios indígenas, repletos de igaçabas (urnas funerárias de cerâmicas, cheias de ossos humanos). Os primeiros habitantes civilizados, descreviam os Cataiobas, como sendo um povo de pele morena, de hábitos e costumes próprios, caçadores por excelência, também pescadores sobretudo na beira da lagoa e dos nos São Francisco e Jaguaripe, viviam de um lugar para outro (eram nômades), não se encontrou restos de suas moradias. Acampavam debaixo de frondosas árvores, de galhos rasteiros (paus gaieiros), para se protegerem do sol e das chuvas. Dormiam no chão ou em camas feitas de folhas ou troncos.

Sabe-se entretanto, que, com a morte de Antonio da Rocha Torres, as terras da Baixa do Canhoba, onde momentaneamente se encontravam os seus remanescentes, agora já semi-sedentários, os Cataiobas, transferiram-se para o Cajueiro Doce, que eles chamavam de cajuipe, denominação esta pela grande quantidade de cajueiros existentes, de frutos pequenos. Neste local, conhecido da população, morreram os últimos caboclos, acometidos de uma epidemia.

Na toponímia canhobense, o registro de vários nomes, indígenas, na culinária, (tapioca), nos arruados (caiçaras e caraíbas), na vegetação (Canhoba), além de outros vocábulos que foram incorporados na língua portuguesa, de que muito a região se enriqueceu, como na piscicultura (o cará, a piranha, a traíra, o niquim, o surubim, a piaba), na vegetação (jaboticaba, araticum, piaçaba, cajá e trapiá), nos lugares (cajíe, patioba, opará) e ainda araçi, guaraçi, irandi e jaci.

Não há registro de lutas entre os colonos ou desbravadores e os indígenas, mas sabe-se que os Cataiobas eram muitos desconfiados, olhavam os brancos com olhos de quem sabe que a sua terra estava sendo invadida pelo civilizado, como acontece ainda hoje. Pode-se, assim, afirmar, com absoluta certeza, de que os primeiros habitantes deste Município, cujo nome é uma homenagem aos seus primeiros donos. Pena que, em tão pouco tempo, tenham se exterminado, não deixando maior herança para os brancos que hoje formam uma região administrativa, um Município, que o turismo - religioso, transformara em um polo, assim que os administradores, voltando-se para a serra, a misteriosa Serra do Canhoba, com uma visão panorâmica, outrora contemplada pelos seus primeiros habitantes.

Eis o que se pode apurar dos Cataiobas: não possuíam a escrita. A sua religião era politeísta. Usavam a cerâmica para a fazer vasos de uso comum, inclusive as urnas funerárias, as chamadas igaçabas. Andavam a pé e descalços. Sendo nômades, quando acampavam transitoriamente em um lugar, construíam pequenas choupanas de palhas. Os seus alimentos eram retirados dos rios, através das pescarias, comendo também os frutos silvestres e os produtos agrícolas. A educação era feita pelo método mais tradicional, transmitindo os ensinamentos de pais para filhos. O vestuário, por não haver tecidos, eram feitos de folhas e cipós. Usavam as ervas e plantas medicinais largamente. Falavam a língua comum, com modificações de lugar para lugar. Não conheceram a roda. As estradas não passavam de veredas pelas matas. Os troncos de madeira serviam para se locomoverem de um lugar para outro, principalmente na beira do rio ou das lagoas. Conheciam o fogo (nos terrenos por onde passaram, ficaram no chão as marcas dos lugares em que cozinhavam). Eram de estatura mediana, de pele morena, cabelos lisos, andavam a pé, descalços, torax alongado, gostavam do banho, tinham os seus lazeres, dançavam nas noites de lua e praticavam o toré. Não praticavam a antropofagia. O contingente dos Cataiobas era pequeno, não ultrapassava cem indígenas, subdivididos em grupos familiares espalhados por diversas localidades, pelo fato da mortandade motivada pelas epidemias da região, principalmente a febre com a morte precoce.

Prontuário Médico Eletrônico

Emanuel Zacarias

As frequentes consultas sobre os critérios e regras a serem seguidos para a guarda de informações de pacientes levaram o Conselho Federal de Medicina (CFM) a instituir a Câmara Técnica de Informática em Saúde, visando debater e propor soluções para o complexo problema do prontuário de pacientes, algo que preocupa médicos e autoridades ligadas ao setor.

Constituída pelos conselheiros Mauro Brandão Carneiro e Luiz Augusto Pereira, além da dra. Beatriz de Faria Leão, da Sociedade Brasileira de Informática em Saúde, a Câmara promoveu um debate em dezembro, em Vitória (ES), e já agendou nova reunião a realizar-se na sede do CFM, em Brasília, para discutir a elaboração de um prontuário eletrônico em substituição aos procedimentos manuais atualmente adotados por todos os médicos e unidades de saúde. Além de propor soluções para o problema, a Câmara tenciona subsidiar o plenário do Conselho Federal de Medicina na tomada de decisões para normatizar as ações sobre o uso de informática em medicina.

Há muito os serviços de saúde procuram novas formas de armazenar os prontuários dos pacientes e outros documentos médicos, fato que constitui verdadeiro transtorno nas unidades, em vista do espaço que ocupam. Sobre o tempo de guarda dos documentos, a maior dúvida é saber se, vencido um determinado "prazo legal", preestabelecido, o material pode ser destruído para permitir o reaproveitamento do espaço físico. Os documentos médicos referentes aos pacientes não podem ser guardados eternamente. É muito papel, principalmente nos hospitais e centros de saúde. Mas também é muito difícil determinar a "priori" e indistintamente um tempo de guarda para todos os tipos de prontuários. Algumas informações necessitam permanecer preservadas às vezes por muito tempo, por razões epidemiológicas ou mesmo legais. Para o conselheiro Luiz Augusto Pereira, o prontuário eletrônico necessita de urgente normatização legal e ética, para atender as exigências contemporâneas. "O desafio é adaptar a legislação existente a nova realidade, evitando engessar a tecnologia por excesso de regulamentação. Respeitar os princípios da segurança da informação: integridade, confidencialidade, disponibilidade e legalidade. Este é o desafio para quem está pensando em utilizar o prontuário médico eletrônico", lembra Pereira, alertando que todas as contribuições a esse respeito são importantes e devem ser encaminhadas ao Conselho Federal de Medicina. Nos últimos anos, o CFM aprovou alguns pareceres sobre guarda de prontuários médicos, mas esses prazos diferem de um parecer para outro. É que no final das contas sempre resultavam de uma interpretação "toda subjetiva" da PLENÁRIA (isso me faz lembrar, outra "tal Plenária" no interior de certo Estado do Nordeste onde trabalho, onde assuntos mesquinhos entraram em jogo e deixa pra lá). Já tá tudo "dominado" como diz a música Funk. No final a Plenária não era plena. Prova cabal, segundo Pereira da dificuldade de se adotar padrões de temporalidade quando se trata de assuntos médicos. A destruição dos papéis só pode acontecer após terem sido microfilmados.

N.R. Emanuel Zacarias da Silva. Membro da Sociedade Brasileira de Médicos Escritores. Regional de Sergipe. Autor dos livros esgotados "Novos Horizontes" e "Retalhos do Tempo" divulgados nos países de língua portuguesa, sucesso no Brasil e Moçambique. Presidente Regional e no Estado Marcos Prado Dias.

CANINDÉ

Promotores adiam entrega de relatório

Devido a novas investigações com provas e recursos em dinheiro promotores não têm mais data definida para conclusão

Ficou adiado para os próximos 15 dias, a entrega do relatório que a força tarefa, composta pelos promotores Luiz Mendonça, Orfando Rochadel, Djarino Jonas Filho e Rony Almeida, estão elaborando sobre as irregularidades encontradas no município de Canindé do São Francisco.

Segundo o promotor Luiz Mendonça, o adiamento foi em virtude do surgimento de novas investigações, novas provas e novos valores, o que podem vir a ser incriminadas novas pessoas. Disse ainda o promotor, que não está descartado a possibilidade de um novo adiamento. "Diante do que está sendo apurado, não descartamos a possibilidade de um novo adiamento", avisou o promotor.

Sobre os valores desviados cerca de R$ 50 milhões, Mendonça acredita que não venham a sofrer grandes alterações. "O montante é muito elevado e se vier a sofrer alguma alteração, não será nada muito significativo", frisou.

Ele disse também que novas prisões pode vir a ser solicitadas ao juiz da Comarca de Canindé, no final dos trabalhos. "Não descartamos a possibilidade de novos pedidos", finalizou.

(Foto: Edinaldo Marcelo)

Luis Mendonça explica que novas pessoas foram envolvidas

Falcão acredita em renovação na AL

Na avaliação do líder do PFL na Assembléia Legislativa, deputado estadual Nicodemus Falcão, a expectativa é que se tenha uma renovação de mais de 60% dos deputados nas próximas eleições. Ele lembrou que em 1990, apenas oito dos 24 deputados, foram reeleitos. "Acredito que dos 24, apenas oito ou 10 serão reeleitos no próximo ano".

Perguntado se o deputado tem a reeleição garantida, Nicodemus, disse que da atual legislatura, apenas cerca de seis têm reeleição garantida. "Não faço parte dessa elite", brincou o parlamentar, acentuando que, como alguns deputados não vão disputar a reeleição porque serão candidatos a deputado federal, a exemplo de José Carlos Machado, (PFL) e Heleno Silva (PL), ou não vão se candidatar a exemplo do deputado estadual Artur Reis (PTB) e provavelmente Elma Paixão (PFL).

Não querendo citar nomes, o deputado profetiza que seis deputados têm sua reeleição praticamente garantida, por terem base eleitoral em seus municípios. Ele observou ainda que outros deputados terão dificuldades em se reeleger se o governador Albano Franco (PSDB), não permanecer no Poder. "É uma situação que só vai começar a se definir a partir de março do próximo ano".

Sobre as eleições para Governo do Estado, Nicodemus disse que é esse assunto só será definido também a partir de março do próximo ano. "Só posso assegurar que o PFL terá candidato ao Governo do Estado em 2002".

Sobre o futuro candidato do PFL, se será o ex-governador João Alves Filho ou a senadora Maria do Carmo Alves, o deputado disse que tudo vai depender do momento, de quem está em melhor situação. "É uma definição que só podemos tornar público no momento e na hora certa", disse o deputado, acentuando que, no momento o ex-governador tem apresentado um melhor desempenho que a senadora. "Isso não significa dizer que daqui há seis meses a situação seja a mesma", conclui.

Mota diz que Governo tem contas ajustadas

Os servidores públicos estaduais receberão o décimo terceiro salário deste ano entre os dias 10 e 15 de dezembro. O anúncio foi feito pelo secretário da Fazenda, Fernando Mota, ao prestar informações aos deputados sobre a situação financeira do Estado. O autor do requerimento, deputado Pedro de Balbino (PT do B), estava ausente devido a problemas de saúde.

Inicialmente o secretário fez uma abordagem sobre os vários quadros financeiros fazendo uma comparação dos anos de 1994 até os dias atuais. "Quero deixar claro que o que estamos apresentando não tem intenção de atingir pessoas ou desmerecer governos anteriores", avisou.

Fernando Mota revelou que em dezembro de 1994, o Governo gastava R$ 25,1 milhões com a folha de pessoal, chegando a 85,2% da receita. "Em setembro deste ano a folha chegou a R$ 58 milhões representando um aumento na ordem de 131%", disse afirmando que ao contrário do que muitos dizem todos os servidores tiverem reajuste de 1994 para cá, já que o salário base era de R$ 70,00 e hoje é de R$ 151,00, mas nenhum servidor tem remuneração inferior a R$ 220,00.

Ele explicou que a venda da Energipe foi de fundamental importância para realizar mais investimentos no Estado e também para ajustar as contas públicas através do pagamento de dívidas. Através de gráficos, Mota mostrou que de 1995 até 2001 foram pagos de precatórios R$ 60,8 milhões.

Sobre a folha de pessoal, o secretário disse que o Governo se ajustou a Lei de Responsabilidade Fiscal e a projeção que chegue ao final do ano com 57,01% da receita total. "Isso dar uma margem de 95% em cima dos 60% estabelecidos pela Lei, devido ao crescimento vegetativo da folha mensalmente devido a vantagens e promoções", explicou.

O secretário revelou também que graças ao ajuste fiscal empreendido nos últimos anos o Estado vem investindo mais em saúde, educação e segurança pública. Ele deu como exemplo a educação onde em 1994 o Governo investiu R$ 66 milhões e este ano, até agosto, o investimento chegou a R$ 199 milhões. "O Governo vem cumprindo suas metas estabelecidas e com isso é beneficiada toda a população", avaliou.

O deputado Antônio Passos (PFL) questionou sobre a dívida fundada do Governo. Mota explicou que em 1994 a dívida era de R$ 557,7 milhões e em dezembro de 2000, chegou a R$ 1,3 bilhão, devido a incorporação de juros, novas operações, correção monetária e a desvalorização do real ocorrida a partir de 1999. "O importante não é o tamanho da dívida, é a relação dela com a receita. Em 1996 ela representava 144% e hoje 106%", revelou.

Jorge Araújo, líder do PSDB, também elogiou o trabalho de Mota e pediu que ele detalhasse mais alguns aspectos dos recursos empregados da venda da Energipe. Mota voltou a dizer que a privatização da Energipe foi positiva porque gerou recursos para investimentos e pagar a dívida do Estado, como também o grupo que comprou tem uma atuação marcante e investiu de 1998 até agora mais de R$ 100 milhões. Segundo Mota, R$ 250 milhões da venda da Energipe foram destinados para pagamento de dívidas.

O deputado José Carlos Machado (PFL) disse que não tinha dúvida da capacidade de Fernando Mota e sua equipe e avaliou, pelos gráficos apresentados que 1998, foi um ano trágico para as finanças do Governo com o crescimento da dívida contratada. Depois de pedir todo o material da exposição ele questionou sobre os percentuais gastos da receita mensalmente. Mota disse que não podia precisar corretamente, mas 27% são gastos com custeio e investimentos, 58% com folha de pessoal e 9% com a dívida.

O líder do PFL, Nicodemos Falcão também destacou a competência de Mota, chegando a compará-lo com o "Tio Patinhas" de Sergipe. "Sabemos de sua lisura e correção com o trato dos recursos públicos", comentou afirmando que a competência de Mota pode ser comprovada quando ele conseguiu convencer a todos os deputados da necessidade de retirar R$ 8 milhões do Funaserp, quando na execução Orçamentária existiam recursos. Mota explicou que o Governo não podia pagar, porque iria ultrapassar o limite estabelecido pela LRF.

(Foto: Secom)

Mota disse que Estado cumpre LRF.

MP entra com ação contra ex-prefeito

Baseado no inquérito civil, instaurado no dia 5 de junho deste ano, a fim de apurar irregularidades no processo licitatório para reforma da praça Barão de Santa Rosa, onde foram detectadas várias irregularidades, o Ministério Público, entrou com ação de improbidade administrativa contra o ex-prefeito de Simão Dias, Luiz Albérico Nunes da Conceição. Também foram denunciados pelo MP, Lourival Freire Sobrinho (secretário de Finanças), João Carvalho Sá (presidente da Comissão de Licitação), Marco Aurélio Guimarães Morais (secretário Geral da Prefeitura), Eurico Souza Filho (sócio da empresa Acauã), Fernando Coelho Aragão e Katarina Vidal Aragão (sócios da empresa ganhadora que realizou a obra).

Foi descoberto ainda que a empresa vencedora para realizar a reforma da praça, Modelo Consultoria Projetos e Construções Ltda, demonstrou a irregularidade com a Fazenda Pública, possuindo pendências em seu nome, por possuir débitos em aberto (ativa não regular). Quanto aos documentos de inscrição estadual, o mesmo está com a validade até dezembro de 1997 e, a certidão junto ao CREA-SE, está com validade até outubro de 1997.

Segundo o promotor Carlos Cezar Souza Soares, a empresa vencedora não apresentou o seu contrato social, regularmente arquivado no órgão competente, não existindo comprovação do seu registro comercial no processo licitatório.

Carlos Soares informou ainda, que o contrato administrativo entre as partes, empresa vencedora e município, não traz a especificação dos serviços realizados, descumprindo o artigo 55, da Lei de Licitações. Também não houve a publicação resumida do instrumento de contrato na imprensa oficial, que é condição indispensável para sua eficácia. Mesmo diante de tantas irregularidades, o município efetivou vários pagamentos à empresa vencedora, para a reforma da praça Barão de Santa Rosa, o total chegou a R$ 255 mil.

Algumas testemunhas disseram ao promotor que as pessoas que faziam parte da Comissão de Licitação não participavam dos trabalhos em processo de licitação. Outras disseram que não era costume no município este tipo de licitação e foi tudo preparado pelo escritório de contabilidade. Para os acusados, o MP pediu a suspensão dos direitos políticos, perda da função pública, indisponibilidade dos bens, ressarcimento ao erário e responsabilidade penal.

O MP solicitou também que seja requisitado junto ao Tribunal de Contas do Estado, auditoria nas contas do município, informando tudo sobre os processos de licitação realizados em Simão Dias em 1988.

Samarone faz críticas aos serviços da Deso

A deficiência na qualidade dos serviços prestados pela Companhia de Saneamento de Sergipe – Deso, foi motivo de críticas pelos vereadores de Aracaju ontem. O vereador Antônio Samarone (PT) citou como exemplo a cratera aberta na segunda-feira passada na rua de Itabaiana nas proximidades da Polícia Militar dificultando o tráfego de veículos numa das principais vias da capital.

Samarone observou que os serviços poderiam ser feitos no final de semana, em horários onde o movimento de veículos é pequeno. "Mas o que se observou foi um trabalho sem o menor compromisso com a população, porque havia apenas um caminhão e um pequeno número de trabalhadores, o que naturalmente tornou lenta a execução dos serviços", protestou.

A questão da rede de esgotos também foi debatida. Samarone lamentou o que considerou um desrespeito da Deso em relação ao tratamento da rede coletora de esgotos de Aracaju, chegando a dizer que esse serviço é uma espécie de "faz de conta", porque as lagoas de tratamento do Marcos Freire II praticamente não funcionam, bem como as estações elevatórias.

Demonstrando conhecimento sobre o tema, o parlamentar observou que ao contrário da água que corre sob pressão, o esgoto é por gravidade, daí a tendência é ocorrer um aprofundamento de sete a oito metros e a solução são as estações de tratamento. "Então qualquer desnível na rede coletora ela é prejudicada", completou.

O petista citou como exemplo a rede coletora construída há dois anos na Atalaia Velha, que não funciona porque não é ligada a uma estação de tratamento. Samarone também questionou os danos causados a malha viária de Aracaju que não são reparados pela Deso. Em aparte, o presidente do Poder, Sérgio Góes (PSDB), lamentou o fato de que a briga entre a Deso e a Emurb em relação a quem vai tapar os esgotos não acaba nunca e a população é quem acaba sendo prejudicada.

"Não há tratamento de esgoto adequado e não é porque a manutenção é cara, caro são os impostos pagos pelos usuários", concluiu. O vereador Antônio dos Santos (PDT) disse que já foi vítima do problema da rede de esgotos e lamentou a grande quantidade de buracos criados pelos serviços da Deso.

ENERGIA

Câmara Municipal não vai cumprir feriadão

A Câmara Municipal de Aracaju não vai cumprir o feriado marcado pelo Governo Federal para a região Nordeste, na próxima segunda-feira, por conta das medidas de racionamento de energia elétrica. A decisão foi tomada ontem, através de uma sugestão do vereador Samarone (PT) e acatada de imediato pela vereadora Jane Melo (PFL) que presidia a sessão naquele momento.

Logo após, o presidente da Câmara, vereador Sérgio Goes (PSDB) sugeriu que a sessão da próxima segunda-feira seja transformada em especial para que ocorra um protesto do Poder Legislativo convidando setores da sociedade para debater o problema. Ele sugeriu que o horário da sessão, em forma de protesto, inicie às 10h e não as 9h, como normalmente.

A vereadora Jane Melo afirmou que a Câmara deve demonstrar sua indignação contra o horário de verão e defendeu que os governos encontrem outras alternativas para economizar energia. "O que não podemos é continuar perdendo uma hora de sono todos os dias, que traz sérios prejuízos ao organismo", afirmou.

A vereadora Nilza Santana (PMDB) avalia que FHC precisa se sensibilizar e ver que não há necessidade de racionamento no Nordeste. "Se economizarmos à noite, pela manhã precisamos gastar porque temos que acender lâmpadas em virtude da escuridão e ligar o chuveiro elétrico", disse a vereadora.

Líder apela para Albano

O líder do PSB na Câmara Municipal de Aracaju, vereador José Ramos da Silva, o Zeca espera que o governador Albano Franco (PSDB) no encontro que terá nesta quarta-feira com o ministro Pedro Parente, que preside a Câmara de Gestão da Crise Energia Elétrica possa reverter à situação e que além do fim do horário de verão para Sergipe consiga também reverter à colocação em prática do chamado plano B, que prevê feriadões no Nordeste.

Para Zeca da Silva, esses feriadões são questões graves porque reduzirão a arrecadação causando o aumento do desemprego. "O governador de Alagoas, Ronaldo Lessa, que é do PSB, já avisou que não aceita e vai ingressar com uma ação na Justiça para que não seja colocado à proposta em prática", lembrou.

Zeca entende que o governador Albano Franco precisa se unir com Ronaldo Lessa e outros governadores do Nordeste, para que, se o Governo Federal, não rever a proposta dos feriadões, que entre também na Justiça para que os sergipanos não sejam penalizados.

O vereador alertou que a população sergipana já vem sendo afetada com a falta de empregos, principalmente porque os investimentos no Estado são tímidos e se o Governo Federal colocar em prática o plano B, vai realmente provocar mais desemprego. "Principalmente no final do ano, quando é um período de contratação devido as festas", disse acrescentando que o Governo Federal tem que anunciar ações concretas de investimento no Nordeste e não trazer mais prejuízos para uma população tão sofrida.

O líder do PSB disse que o povo brasileiro está esperando que o Governo Federal anuncie um planejamento para expandir a oferta de energia elétrica no país. "Para que depois do período das chuvas, no próximo ano o Governo não venha com mais um racionamento", disse lamentando que enquanto o governo FHC se preocupou em privatizar o país esqueceu de investir no setor elétrico.

Ação contra feriados

O líder do PMDB na Assembléia Legislativa, deputado estadual Augusto Bezerra, em conjunto com o vereador Kennedy Fonseca, também do PMDB, moveu uma ação popular na Justiça Federal contra os feriados do "apagão" decretados pelo Governo Federal. O deputado espera que o governador Albano Franco (PSDB), tenha sucesso na conversa que terá com o ministro Pedro Parente. "Esse problema é mais sério que o horário de verão e vai provocar perda de faturamento e queda na receita estadual", frisou Bezerra.

Na avaliação do deputado, o Estado de Sergipe, não pode ser prejudicado por ter atingido a meta estipulada pelo Governo Federal e muito menos servir de alça para os Estados que não conseguiram cumprir a meta. "Se o Estado cumpriu a meta, não pode pagar por ter sido correto", ressaltou.

Duvidando que o presidente Fernando Henrique Cardoso (PSDB), tenha a coragem de decretar esse tipo de feriado e parar São Paulo, o deputado reafirmou que Sergipe vai ser prejudicado, como os demais estados do Nordeste. "Os feriados decretados pelos burocráticas de Brasília trarão prejuízos imediatos e inviabilizarão a contratação de pessoas pelo comércio no final do ano".

Bezerra ressaltou também que com a redução do calendário escolar, em função dos feriados, o ano letivo será comprometido pela necessidade de repor os dias parados. "A decretação desses feriados é um ato indigno do Governo Federal contra os nordestinos", disparou.

Professor Theodomiro Araújo proferindo palestra sobre o Rio São Francisco (Fotos: Alfredo Moreira)

Os dois auditórios estiveram sempre lotados durante o seminário.

Encontro de Canindé movimentou popu

Esportistas destacaram positivamente o município como

Exposições artistas estimularam a criatividade dos participantes

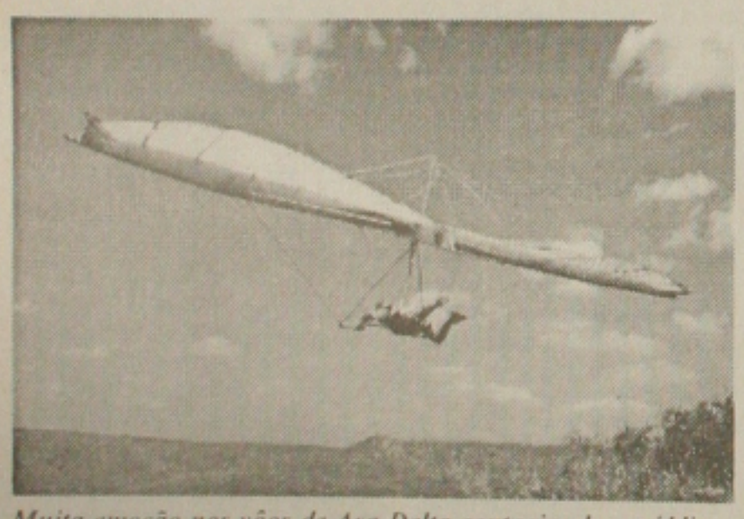

Muita emoção nos vôos de Asa Delta contagiando o público

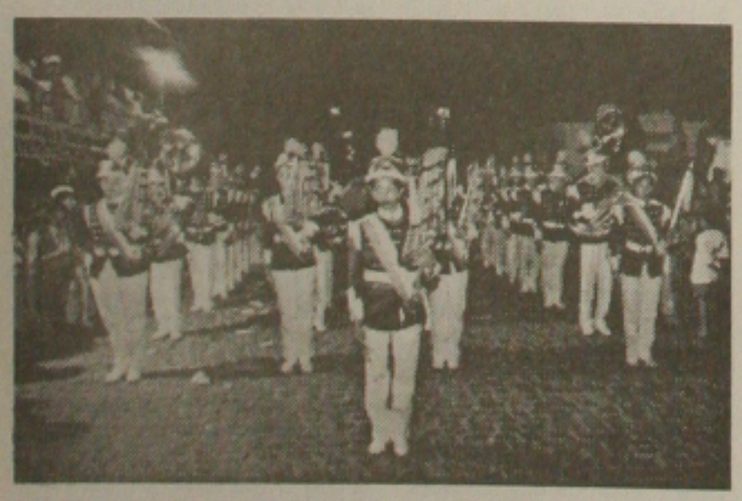

Desfiles alegóricos motivaram os estudantes

Reunindo os mais variados segmentos, aconteceu no período de 4 a 7 do corrente, o I Encontro de Cultura, Arte e Esporte do Baixo São Francisco com uma programação eclética que oportunizou uma integração bastante significativa, promoção da Prefeitura Municipal de Canindé de São Francisco. Tido como sucesso pelos participantes locais e de fora, e visto pelos organizadores como surpreendente, o evento, ao tempo que oportunizou uma análise profunda sobre o Rio São Francisco nas comemorações dos seus 500 anos de descoberto, viabilizou mensurar-se a potencialidade do município em sediar realizações. Tanto as competições esportivas como as palestras e outras manifestações culturais, incluindo os shows com Amorosa, Mayara – cantora de Canindé -, Elba Ramalho e Kátia Guima, além das bandas Chá de Kapiaba, , Cana com Limão e Forró Sucesso, foram destacadamente concorridos, revelando que a iniciativa deve figurar no Calendário Estadual de Eventos, merecendo ser divulgado nacionalmente.

Foram quatro dias de excelente participação de comunidades da região, quando a partir do dia 04, data comemorativa dos 500 anos de descoberta do Rio São Francisco, aconteceram Exposições, Procissão em homenagem ao Santo, culminando com Missa Campal na prainha e ainda, I Concurso de Poesia Falada de Canindé, apresentação de danças e shows com Amorosa e Banda Chá de Kapiaba.

Na Sexta feira, o Rio São Francisco teve homenagem especial, com a presença do renomado José Theodomiro Araújo, considerado a maior autoridade no assunto, que proferiu palestra sobre " O Rio São Francisco 500 Anos de História e Lutas". Ele fez uma digressão detalhada, uma verdadeira radiografia do Velho Chico, quando seus aspectos sócio econômicos e culturais foram enfocados de forma brilhante, tendo criticado na oportunidade, a falta de registros históricos dos muitos fatos que deixaram se perdessem no tempo, deixando exposta a carência de uma cronologia. Como exemplo, citou o fato da Inconfidência Mineira ter acontecido dentro do Vale do São Francisco e de não se fazer referências sobre isso."Nessa trajetória, muito se perdeu, inclusive um estudo mais acurado sobre as suas necessidades. Por isso pagamos por não ouvir os reclamos do Rio e, pela nossa surdez e indiferença, muita coisa tem acontecido". Ele traçou um perfil sobre a desinformação que grassa na região e no próprio País, afirmando que "a nossa escola é desinformada e o livro didático é eminentemente urbano, transformando o ensino em algo irreal para as comunidades interioranas. Não educamos a nossa gente para viver no semiárido, dando-nos a entender que temos vergonha de ser catinguei-ros, perdendo portanto a condição de aprender na própria realidade do sertão. Deixamos de considerar as informações dos mateiros, com sua capacidade de sentir a natureza. Continuamos surdos aos reclamos e por isso assistimos o processo de degradação do rio, que anteriormente entre os seus 27 mil pescadores, lhes dava 25 quilos por pescador/dia e hoje, apenas 3 quilos. Temos necessariamente de reaprender com a natureza", enfatizou.

Na sexta feira, o sucesso do primeiro dia de evento tomou conta do município e de cidades vizinhas de onde acorreram muitas pessoas. Fato singular foi o lançamento da Cartilha "Canindé do São Francisco – História e Curiosidades", trabalho de pesquisa da professora Kátia Maria A Souza, publicação que servirá como registro do município a ser utilizado na rede municipal de ensino. Elba Ramalho e a Banda Cana com Limão, fizeram shows à noite.

O Seminário teve prosseguimento com o Tema "A Ocupação do Vale do São Francisco", com palestra de Luiz Antonio Barreto, que mostrou numa narração eivada de pesquisa, como se deu o processo que redundou na forma como foi ocupada a região. Os debatedores foram Fernando Luis de Carvalho, Beatriz Goes Dantas e Verônica Nunes, da UFS, tendo a Secretária Municipal de Educação e Cultura, Lenaura Menezes, como Coordenadora da Mesa. Pela tarde, o Seminário enfocou o tema "Turismo e Legislação Ambiental", com palestra do Professor Eduardo Matos, da UFS e UNIT. Um Panorama da legislação ambiental brasileira foi colocada, mostrando o Brasil colônia até os nossos dias, enfocando como por demais positiva, a legislação atinente à gestão da água, notadamente por ser descentralizada e participativa, não estando pois, sobre o julgo do Poder Central, mas contando com a grande participação das comunidades, dispondo de um instrumento importante que é o Comitê de Bacias, que faz a administração de cada bacia hidrográfica. Sobre a Transposição, Eduardo Matos afirmou que "o projeto estava contrariando a Constituição, porque o Presidente não havia cumprido, àquela época, a Lei 9.433/97, que implementa o Comitê de Bacias do São Francisco". Ele ressaltou ainda que o Brasil tem uma das melhores legislações ambientais do mundo, precisando todavia, melhorar a implementação de toda legislação. Prova disso é que, na gestão da água, tanto Sergipe como a União, estão tomando todas as medidas. Inclusive Sergipe está implantando o sistema de gerenciamento de recursos hídricos de qualidade". Foram debatedores José Marcionílio, da Codevasf, Mary Nadja Lima, da UNIT e o Secretário Estadual de Turismo, Fabiano Oliveira, sob a coordenação de Lenaura Menezes, Secretária Municipal de Educação e Cultura. A tarde foi dirigida à terceira idade com apresentação da Quadrilha dos Idosos de Ribeiropolis e do Bale da Serra do Machado, seguindo-se a Quadrilha Chapéu de Couro, de Aracaju, e a Escolha da Garota Baixo São Francisco. Às 23 horas, foi a vez do show da cantora Kátia Guima e com a Banda Forró Sucesso.

No Domingo, a manhã dedicada a criançada com apresen-

Participação maciça dos cavaleiros na Missa do Vaqueiro

Elba Ramalho emocionou o público com o seu canto e simpatia

Deputado Augusto Bezerra participou como debatedor do seminário

Adrenalina total dos esportistas no Rapel

ulação e mostrou o sucesso da cidade

o ideal para práticas esportivas múltiplas

tação de Teatro e Brincadeiras. As 11 horas, aconteceu e 1ª Missa do Vaqueiro e as 16 horas, Desfile Alegórico, com a participação da Sec Banda. No encerramento um show pirotécnico, chamou a atenção da multidão.

A parte esportiva mereceu comentários dos participantes e extrapolou a expectativa da organização do evento, pois Canindé, de acordo com a Secretária Kátia Pimentel, mostrou-se fortemente sintonizado com tudo que refere-se a esporte e as diversas práticas empolgaram competidores e a multidão que se postou para acompanhar as provas, mostrou que em outros tantos eventos que se realizem, a parte esportiva pode figurar com projeção de sucesso total.

"Momentos inesqueciveis já fomentam saudade em todos que organizaram e participaram desse I Encontro em Caninde", afirmou o Interventor Fernando Matos, enfatizando a representatividade do evento que catalizou as atenções do povo do Municipio e da região, incluindo-se nesse processo participativo, as iniciativas culturais, a exemplo do Seminário em todas as fases, que teve as duas salas superlotadas, provando que, quando o Poder Público promove e estimula a disseminação da cultura, a comunidade interessada em aprender e evoluir marca presença. "Da mesma forma, as demais atividades, como a parte esportiva que arrastou esportistas de Sergipe, Bahia, Alagoas, Pernambuco e Paraiba, com solicitações de que outros eventos dessa natureza sejam realizados com mais frequência, além dos shows que empolgaram a multidão de toda a redondeza "Caninde", concluiu.

ESPORTE EM ALTA

Canindé foi invadida por desportistas. Cerca de 250 atletas estiveram envolvidos em disputas durante o I Encontro de Cultura, Arte e Esporte do Baixo São Francisco. Durante os quatro dias, a movimentação foi intensa e o reflexo da iniciativa, deve provocar desdobramentos altamente benéficos para o município, pois os comentários de bastidores assinalaram a satisfação dos participantes e a promessa de que retornariam para todos os eventos esportivos que acontecessem, pois na opinião deles, além da vocação do lugar para a prática esportiva, as belezas naturais contam muito, criando um cenário que atrai e cativa.

Na NATAÇÃO, Tarcisio, Érico Hanaji e Antonio Aragão, foram pela ordem os campeões da categoria 15 anos, enquanto Bruno, Max e Danilo Mendonça o foram, da categoria 16 anos, tendo Roberta, Talita e Ana, como campeãs da categoria feminina. Na CORRIDA DE AVENTURA, as oito equipes ficaram assim, em ordem de classificação: Butano, Garra, Ciclo Bike, Indomáveis, Unit Desing, Amigos do Mar, Unit Kauano e Cats. Em MONTAIN BIKE, Raimundo, Andrée José Santos, foram os três melhores na categoria Elite, enquanto Fabiano, Geovanio e Ademilson, arrebataram as premiações da Categoria Iniciante. Em MERGULHO, foram campeãs as duplas Eduardo/Ângelo Charles/Ronnie, Adriano/Alexandre e Caio/Kleber. Em CORRIDA, os três primeiros colocados foram José Edivan, Edvaldo e Osvaldo. Em DUATLON, Marlúcio, Bonnieck e Abdul, foram os melhores na categoria até 24 anos; acima de 24, Wevany, Gilberto e Carlos foram os campeões e na categoria feminina Roberta e Renata, foram as campeãs. Em REMO, foram os melhores: Dennis/Jackson, Ruy/.Pedro e Centurion/Marcelo. Em VELA, os premiados na categoria Hobie Cat, foram, por ordem: Wilson/Francisco, João/Paulo e Luiz/Raonni; categoria Laser: José Quintiliano, Gustavo e Aldo; categoria Wind Surf: Agostinho, Jorge e Ernesto. Na organização da parte esportiva estiveram: Dennis Pires, Gustavo Mendes, Glauber Ramos e Marco Sérgio, todos enfatizando o sucesso das competições e a resposta dos atletas e do público que positivaram o êxito, revelando o acerto da Prefeitura Municipal de Canindé, pela iniciativa de realizar um evento que comemorou os 500 anos do Rio São Francisco, aliando cultura e esporte, numa integração que motivou toda a região.

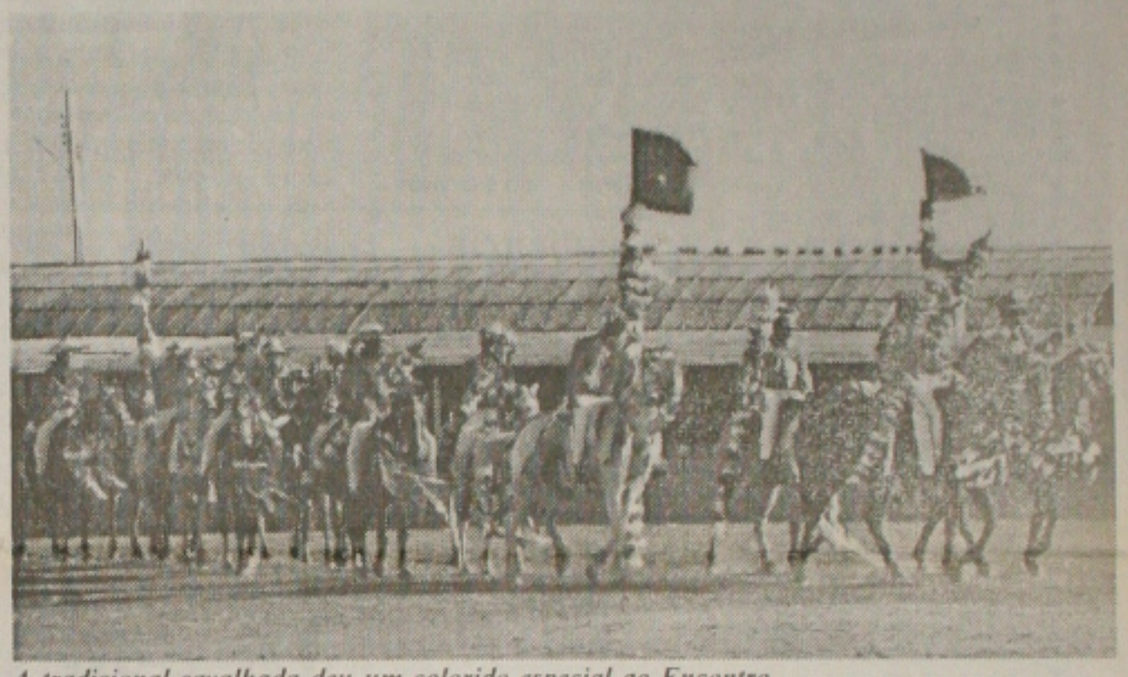

A tradicional cavalhada deu um colorido especial ao Encontro

Show musicais bastante concorridos agitando o público

TURISMO

Durante a realização do Encontro cultural e esportivo, a presença de turistas dos mais variados pontos do País, foi uma constante, sempre elogiando as belezas naturais do municipio e participando dos roteiros, a exemplo dos passeios de catamarã pelo lago de Xingó e pelo Rio São Francisco, visitando os sitios arqueológicos, o Museu e as diversas opções de lazer e entretenimento, além de se encantarem com a variada, farta e saborosa culinária, onde pontificam os peixes e os pitus, as muquecas e diversos outros pratos tipicos da região.

osa mostrou o talento dos sergipanos e o público vibrou

A beleza singular de Canindé provocou satisfação nos turistas

INFORME GS

Rita Oliveira E-mail: rittaoliveira@uol.com.br

Horário de verão

O governador Albano Franco terá hoje encontros com o presidente Fernando Henrique Cardoso e o ministro Pedro Parente, coordenador da Câmara de Gestão do Racionamento de Energia. A missão é difícil: tentar convencê-los de que o horário de verão e os feriadões que serão adotados a partir desta segunda-feira, dia 22, não ajudam no racionamento de energia elétrica nos Estados do Nordeste.

No ano passado, Albano liderou um movimento junto aos demais governadores nordestinos e conseguiu revogar o horário de verão poucos dias depois de adotado, mas naquela época não havia racionamento e o Nordeste não enfrentava o risco iminente do apagão. Ontem o ministro Pedro Parente disse que não há nenhuma possibilidade de ceder a pressão dos governadores nordestinos, porque os índices dos reservatórios continuam baixando e a meta de economia de energia na região está em 12%, quase a metade do estabelecido pelo governo - 20%.

No caso dos feriadões, o governo federal parece não querer qualquer tipo de negociação, tanto que baixou ontem uma medida provisória regulamentando a medida, para evitar a pressão dos governadores. Mas em relação ao horário de verão, Albano acredita que poderá obter êxito, porque já está comprovado que no caso de Sergipe e outros Estados nordestinos não há nenhuma economia de energia, porque o que pode ser economizado à noite é gasto na madrugada, já que as pessoas são obrigadas a acender as lâmpadas quando acordam.

O horário de verão penaliza ainda mais a região Nordeste, que já sofre com o racionamento de energia.

●●●●●●●●●●●●●●●●●●●●●●●●

Confirmado

Segundo uma fonte policial já foi constatado o roubo de 2 mil das 25 mil cabeças de gado da Fazenda de Gentil Barbosa. Foi a desconfiança do roubo desse gado que levou o empresário Gentil Barbosa Filho e o seu sobrinho Fábio, junto com o gerente da propriedade e uma namorada que não é veterinária, a viajarem para checarem a suspeita, não podendo eles confirmarem o roubo porque o avião caiu no percurso, matando a todos.

A tragédia

Como já tinha informado na coluna do dia 12, a suspeita da polícia que exumou o corpo do piloto do bimotor que caiu e encontrou uma bala alojada na cabeça, é que houve uma discussão entre Gentil Barbosa e o gerente da fazenda, um deles puxou uma arma, que mediante uma grande confusão, disparou e acertou no piloto. Até porque testemunhas viram o avião fazer piruetas antes de cair, numa característica que estava sem controle. E já no chão um fazendeiro encontrou uma arma.

Dados

O secretário da Fazenda, Fernando Motta, foi ontem à Assembléia, e declarou que o Estado gasta hoje 58% da sua receita com pessoal, 33% com custeio e 9% com pagamento de dívida, já pagou R$ 620 milhões de precatórios de 1995 a 2001. Revelou ainda que o Estado, com o apagão, teve um prejuízo de 28% da sua receita com a redução do ICMS, tem em caixa R$ 135 milhões, que pagará o 13º salário do servidor entre os dias 10 e 15 de dezembro e que a folha de pagamento de pessoal teve um impacto de 130,9%, com os vários reajustes dos servidores.

Incoerência

Fernando Motta fez ontem na Assembléia um desafio: de renunciar ao cargo se algum servidor provar que não teve reajuste de 94 para cá. Nesse momento, Nicodemos Falcão (PFL) perguntou se o secretário conhecia o texto do projeto de lei que estabelecia um aumento de 10% apenas para os servidores que não tiveram reajuste. E Motta respondeu que a lei beneficiaria de 20 a 22 mil servidores.

Dívida

Nas suas colocações, Fernando Motta não deixou de abordar a dívida do Estado em 1994. Ele reafirmou que quando Albano Franco assumiu o governo o débito era de R$ 555 milhões e não de R$ 385 milhões declarados pelo ex-governador João Alves Filho (PFL). O deputado José Carlos Machado (PFL) disse que o valor que constava no balanço anual foi de R$ 385 milhões e Motta, sem pestanejar, revelou que não tinha sido computado os R$ 161,6 milhões da Cehop, os R$ 2 milhões do Ipes e os R$ 2,4 milhões da Coludro.

Reconhecimento

Todos os deputados parabenizaram Fernando Motta pelos ajustes econômicos que estão sendo feitos no Estado, possibilitando um equilíbrio entre receita e despesa. Machado, inclusive, reconheceu que eles são importantes e necessários.

Pode?

Fernando Motta foi à Assembléia falar sobre as finanças do Estado, mediante requerimento aprovado do deputado Pedro Balbino. O engraçado é que Balbino não compareceu ontem à sessão plenária, onde o secretário foi sabatinado pelos parlamentares, tendo, inclusive, como responder de que forma foram gastos o dinheiro da venda da Energipe.

Audiência

O governador Albano Franco e o secretário da Educação, Nilson Socorro, terão hoje, em Brasília, uma audiência com o ministro dos Esportes, Carlos Melles. Vão definir a assinatura do convênio para um projeto da SEED, que prevê a construção de quadras de esportes em 84 escolas da rede pública estadual, com mais de 500 alunos.

Quadras

Desde fevereiro que o Estado vem construindo 27 quadras cobertas nas escolas da rede pública. As primeiras já foram inauguradas pelo governador Albano Franco e o secretário Nilson Socorro e estão servindo não só aos alunos, mas à comunidade de um modo geral.

Congresso

Chega amanhã a Sergipe o vice-presidente nacional do PT, Valter Pomar, que é doutor em História pela USP. Proferirá uma palestra sobre "O papel dos universitários frente à realidade brasileira", no I Congresso Universitário da Unit, promovido pelo DCE.

Liminar

O deputado Augusto Bezerra (PMDB) e o vereador Kennedy Fonseca (PMDB) entraram ontem à tarde com um pedido de liminar, na Justiça Federal, propondo a suspensão dos três feriados criados pelo governo federal para economizar energia no Nordeste. Argumentaram que esses feriados prejudicam a economia e as escolas, que têm de cumprir um calendário de 200 dias letivos.

Recursos

Segundo informações publicadas na edição desta semana da Veja, o senador José Eduardo Dutra (PT) foi quem mais conseguiu recursos federais para o seu Estado nos últimos 3 anos. Pelo levantamento da revista, de 1999 para cá Dutra conseguiu, por meio de emendas encaminhadas ao Orçamento da União, a liberação de R$ 1,1 milhão para Sergipe.

Visita

O secretário Nilson Socorro passou ontem o dia visitando escolas no interior do Estado. Em Itaporanga D'Ajuda, inspecionou as obras de reforma e ampliação do Colégio Felisbelo Freire; em Santa Luzia, visitou a Escola Comendador Calazans, garantindo que ela será reformada até o início do próximo ano e em Indiaroba esteve na Raimundo Mendonça Araujo, cujas obras de recuperação iniciarão na próxima semana.

RACIONAMENTO DE ENERGIA

Receita arrecada menos e Estados são prejudicados

Segundo o economista e secretário de Estado da Fazenda, Fernando Motta, os efeitos negativos do programa de racionamento de energia elétrica, imposto pelo Governo Federal, agora, é que começam a ser sentidos, com redução na arrecadação da Receita Federal.

Ele revela que Sergipe não sofre tanto, porque vinha cobrando dívidas do passado, mas, mesmo assim, já se registra uma queda na arrecadação do ICMS, a exemplo do que é cobrado a Energipe.

Ao ser indagado pelo deputado estadual e líder do PMDB na Assembléia Legislativa, sobre os prejuízos de Sergipe, principalmente se for concretizado o Plano B, que consiste no estabelecimento de feriados, Fernando Motta, disse que quem ganha com o aumento da receita é a população, na medida em que há recursos, para investimentos na saúde, educação, infra-estrutura e instrumentos para geração de novos empregos.

Destacou que a preocupação do administrador público é com o bem-estar da sociedade, visto que muitos segmentos ainda são carentes em investimentos. Fernando Motta ressalta que a Receita Federal teve em setembro uma das piores arrecadação dos últimos anos. Ele citou o exemplo dos pátios das montadoras que estão abarrotados de veículos, sem vender e isso é menos receita.

Fernando Motta disse que o programa de racionamento causou uma perda de 28% na receita gerada do ICMS cobrado da Energipe. No total, nós deveremos perder, em outubro, cerca de 8% a 10% só do ICMS. A perda não foi maior, porque cobramos dívidas passadas, por isso é que Sergipe não foi mais atingido pela perda de receita decorrente do programa de racionamento, que diminuiu as atividades produtivas no País.

Ressalta que a queda na arrecadação da Receita Federal também afeta o Estado, na hora da divisão do "bolo".

Feriadões - A imposição de feriados nos próximos dias 22 e 26 de outubro vem sendo repudiada por empresários, trabalhadores e políticos, que vêem nessa medida uma punição aos brasileiros, que estão cumprindo as metas do Governo Federal, fazendo mais sacrifício, para evitar os apagões.

> **No total, nós deveremos perder de 8% a 10% da receita do ICMS com racionamento de energia**

Em Sergipe, o deputado Augusto Bezerra que já ingressou com ação na Justiça Federal contra o Horário de Verão, para retirar Sergipe, promete recorrer novamente, agora, contra os "feriadões".

Empresários dizem que os feriados vão impedir o comércio de vender e em Sergipe eles já anunciam demissões, quando deveriam estar planejando contratações, por causa das festas de final de ano.

Professores também estão preocupados, porque as escolas não poderão cumprir o calendário escolar, causando enormes prejuízos para pais e alunos. Há uma indignação em todo Nordeste com a atitude do Governo Federal, comenta Augusto Bezerra, prevendo um Natal de mais desemprego e um baque na economia nacional.

Hoje, em Brasília, os governadores de Sergipe, Albano Franco, PSDB-SE, e do Ceará, Tasso Ribeiro Jereissati (PSDB-CE), terão um encontro com o ministro do Planejamento e coordenador da Câmara Gestora da Crise da Energia Elétrica, Pedro Parente, quando mostraram que os "feriadões" recebem o repúdios dos nordestinos e, segundo o empresariado, principalmente do comércio, causarão mais desemprego. Existem manifestações de empresários de Natal e Fortaleza, mostrando que o comércio não suportará o plano B.

Em Aracaju, Max Andrade, presidente da Federação das Câmaras de Dirigentes Lojistas, também manifestou sua contrariedade com o "Plano B", alertando que o comércio faz de tudo para manter o nível de emprego e com os feriados será enterrar as pretensões dos comerciantes em abrir vagas nos mercado de trabalho.

Todo esse processo, envolvendo o racionamento de energia elétrica, preocupa parte dos governadores, visto que a redução da arrecadação representa a escassez de verbas, para que os Estados cumpram seu papel constitucional de oferecer serviços essenciais para a população como saúde, educação, segurança, saneamento básico e infra-estrutura.

O maior problema, entretanto, para o professor Augusto Bezerra, é com relação ao aumento do desemprego em todo o país.

O líder do PSDB na Assembléia Legislativa, Jorge Araujo, ontem encaminhou fax para o ministro do Planejamento e coordenador da Câmara Gestora da Crise da Energia Elétrica, Pedro Parente, e o deputado José Aníbal (PSDB-DF), presidente do PSDB de Brasília, ressaltando que todos repudiam o Horário de Verão. Jorge diz que a economia de energia é mínima em relação aos transtornos que causa para a população.

Diz também que os relatórios médicos comprovam os malefícios do Horário de Verão para as pessoas. Destaca que ao que parecer o Horário de Verão vai aumentar o consumo de energia elétrica em lugar de economizar e que, lamentavelmente, isso está servindo para desgastar a imagem do PSDB e do presidente da República. ***(Cláudio Messias)***

PLANO B

Desemprego vai aumentar com imposição de feriados

Impor feriados em um país com desemprego assustador, provocando mais violência, só mesmo partindo de um Governo insensível e que não tem nenhum compromisso com o social e quer empobrecer mais ainda a população, já empobrecida em virtude da falta de um planejamento com projetos para o incremento das atividades produtivas, disse o advogado-deputado federal Pedrinho Valadares, PSB-SE, advertindo que comércio e indústria precisam de estímulo, para abrir vagas, assegurando, principalmente aos jovens, a chance do primeiro emprego.

Para Pedrinho Valadares, a Câmara Gestora da Crise de Energia Elétrica deveria se preocupar em agir rápido, mostrando ao Governo Federal que deve investir em alternativas energéticas e não aprofundar a crise do desemprego, aumentando a fome e miséria, abrindo o caminho para uma convulsão social, com conseqüências imprevisíveis.

Segundo Pedrinho Valadares, os prejuízos são enormes para todas as áreas, posto que o comércio tenta sobreviver dentro dessa crise provocada pela incompetência gerencial do Governo Federal.

Já não está se vendendo com os feriados normais, aumentando os dias de fechamento do comércio e para a indústria, em pouco tempo, teremos mais alguns milhões de trabalhadores desempregados e quem mais vai trabalhar é a polícia, para manter a ordem nas cidades. Essa decisão é perigosa e põe em risco a estabilidade social do País, adverte Pedrinho Valadares.

Alerta o parlamentar, que os professores estão alertando que o ano letivo não será cumprido com os feriados e a situação dos alunos das escolas das redes públicas municipais e estaduais será mais delicada, principalmente para quem vai prestar vestibular. Todos serão prejudicados. Existem municípios que mantêm colégios de segundo grau e esses alunos, sem aulas, não terão como competir com os estudantes dos colégios particulares, por culpa do próprio Governo Federal, denuncia Pedrinho Valadares.

Na opinião do deputado, o Governo Federal está estimulando a rebeldia popular e abusando da paciência dos brasileiros. Os professores não terão como cumprir o ano letivo de 2001, dentro do que estabelece o próprio Ministério da Educação. E qual será a solução? Indaga Pedrinho Valadares, que diz não será surpresa se o Governo Federal estabelecer aprovação geral dos estudantes, por decreto, diante da impossibilidade de se cumprir o calendário, em virtude dos "feriadões".

A impressão que se tem, observa Pedrinho Valadares, é que a equipe econômica do Governo está diante de um computador, administrando um país virtual, podendo resolver todos os problemas com o simples apertar de botão ou condução de um comando.

Eles estão fora da realidade e brincando com a paciência dos brasileiros desafortunados, querendo provocar conflitos sociais. O ministro do "apagão", Pedro Parente, parece está fora de órbita e brincando de gerenciar. Alguém tem que clarear suas idéias, para que o Brasil cresça com energia e a força do seu povo. Ele está em estado de choque e nós é que entraremos em curto-circuito, ironiza Pedrinho Valadares.

Governador entrega cadeira de rodas motorizada para mecânico

O mecânico aposentando, José Almeida Neto, 43 anos, de Monte Alegre, teve um pedido atendido, depois de sofrer dois acidentes onde perdeu as duas pernas. Segunda-feira, ele recebeu do governador Albano Franco, uma cadeira de rodas com dois motores elétricos, movidos a bateria automotiva.

Em um acidente de carro, no ano de 1977, José Almeida ficou sem a perna direita. Já em 1999, atropelado por um trator, perdeu a perna esquerda. Sem poder se locomover, vivendo com uma aposentadoria de um salário mínimo, ele enfrenta muitas dificuldades para sustentar três filhos e a esposa.

"Agora poderei exercer a profissão de mecânico e melhorar a vida da minha família", afirmou José Almeida. Muito emocionado, agradeceu ao governador e disse que essa doação parece um sonho e que a cadeira motorizada representa o recomeço da vida dele.

Gastos do S. João não revelados

Quanto custou a campanha feita para divulgar os festejos juninos de São João? Quais foram as atrações locais e nacionais que participaram dos festejos juninos custeados pela Secretaria de Estado da Cultura e do Turismo (Sectur)? São algumas das informações que o engenheiro civil e deputado estadual Garibalde Mendonça, PDT, está solicitando do secretário Fabiano de Oliveira, PPS, através de requerimento aprovado, por unanimidade, na Assembléia Legislativa, no último dia 27 de agosto, mas que até agora não foi respondido e ele ontem cobrou isso, entendendo que a falta de informações fere dispositivos da Constituição Estadual, que obrigam os secretários de Estado fornecerem respostas aos pedidos feitos pelo parlamento estadual.

"Há 45 dias que espero resposta do senhor secretário e ele finge desconhecer a legislação, que obriga a dar essas respostas, diz Garibalde, que solicitou também informações sobre terceirização de serviços e documentação financeira que envolva a Sectur, relacionada aos pagamentos feitos à empresa terceirizada".

Para Garibalde Mendonça, os festejos juninos devem e têm que ser divulgados, porque mostram Sergipe para o País, atraindo turistas, gerando empregos e melhorando a distribuição de renda, ajudando no desenvolvimento do Estado. Todavia, a sociedade precisa saber como são utilizado os recursos públicos, para a publicidade desses eventos.

"Tenho certeza de que quem não deve não teme e não treme e acredito que o secretário dará as informações, mas por uma questão de segurança, já solicitei ao líder do Governo na Assembléia Legislativa, deputado Ulices Andrade (PSDB), que agilize essa resposta, como também pedi ao presidente da Assembléia, Bosco Costa, PSDB, que tome às providências legais, para que o parlamento seja respeitado pelos secretários".

Garibalde também está solicitando informações do secretário de Comunicação Social, André Barros, com relação ao pessoal da Agência Sergipe de Notícias.

Ele lembra que, quando o secretário se nega a fornecer informações, está cometendo crime de responsabilidade, posto que se trata da administração pública, e o administrador tem a obrigação de informar tudo sobre o uso do dinheiro público. **(CM)**

QUEDA DO BIMOTOR

Polícia baiana adota o silêncio

Informações sobre o provável acidente com aeronave constarão em um amplo relatório

Luiz Eduardo Magalhães (BA) - A queda do bimotor do Grupo G. Barbosa no dia 4 passado em Luiz Eduardo Magalhães, no extremo-sul da Bahia, ainda é um mistério para a polícia. A versão de que o piloto teria sido baleado durante o vôo para Tocatins, tem marcado o silêncio do delegado José Renato Flores da Cunha, que prefere explicar tudo em seu relatório. Ele é quem investiga a provável causa do acidente com o avião de fabricação americana.

Nesse vôo viajavam, os empresários Gentil Barbosa de Jesus Filho, de 37 anos, e seu primo Fábio de Jesus Barbosa, de 25 anos, o piloto Jamson Rosa Cavalcante, de 32 anos, o do gerente de uma das fazendas de Serra Dourada (BA), e da estagiária de veterinária, Fernanda Marinho da Silva, de 21 anos.

A queda do bimotor ocorreu no início da tarde do dia 4, na região de Barreiras. Os destroços do avião estão sendo periciados no Departamento Regional de Aviação Civil (DAC), em Recife (PE). As causas do desastre ainda são desconhecidas pelas autoridades do DAC, que só deverá divulgar o resultado no início do próximo mês.

> **"O bimotor decolou de Aracaju com destino a Serra Dourada e Tocantis"**

O bimotor decolou de Aracaju com destino a Serra Dourada e Tocantins, onde quatro das vítimas participariam de compra de gado. Às 12h15 do dia 4, a aeronave decolou de Serra Dourada para Tocantins, quando por volta das 13 horas, a torre de controle do Aeroporto Internacional deputado Luiz Eduardo Magalhães perdeu o contato.

O bimotor caiu na sede da fazenda Ouro Verde, no município de Luiz Eduardo Magalhães, zona sul da Bahia, já na divisa com Brasília, numa plantação de algodão, ficando com o trem de pouso para cima.

ITAPORANGA

Começam as investigações sobre morte de trabalhador

Itaporanga D'ajuda - A polícia já iniciou as investigações com o objetivo de identificar o matador do trabalhador José Marinho de Almeida, de 25 anos. A vítima ainda foi socorrida e levada ao hospital onde acabou morrendo. O crime aconteceu anteontem em Itaporanga D'Ajuda.

Os motivos do crime ainda se constituem em mistério para a polícia, que suspeita de vingança, no entanto, não descarta outras possibilidades. De acordo com informações colhidas pela polícia, a vítima retornava para casa, quando foi abordada pelo homicida, que sacou o revólver e deflagrou diversos tiros, ferindo o trabalhador.

Depois do crime, o assassino se evadiu do local tomando destino ignorado, enquanto que, Marinho era socorrido e levado ao hospital de Itaporanga. A vítima ao receber os primeiros cuidados médicos, morreu.

Desespero - Foi também necropsiado no Instituto Médico-Legal (IML), o carroceiro Francisco de Assis dos Santos, de 47 anos. Ele foi vítima de overdose de cachaça. O corpo foi encontrado por populares, caído em uma rua no Bairro Soledade, zona Norte da Grande Aracaju.

Segundo informações de familiares da vítima, ele era auxiliar de topografia, e se encontrava desempregado já algum tempo. Os familiares contaram que em razão da situação pela qual estava passando em Japaratuba, onde residia, o seu irmão Arivaldo dos Santos resolveu trazê-lo para Aracaju.

Os parentes contaram que Francisco ao chegar em Aracaju, Arivaldo comprou para ele uma carroça, com o objetivo do irmão não ficar parado. Eles disseram ainda, que o carroceiro ao chegar na capital, passou a beber demasiadamente, fato que pode ter culminado com a sua morte.

Assaltantes estão ainda em liberdade

Bandidos que assaltaram a Besta de placa HZJ-6980/SE, da Coopertalse, que realiza transporte de passageiros de Aracaju para Cristinápolis, continuam em liberdade. O veículo foi tomado de assalto, quando o motorista do veículo José Correia de 30 anos, se preparava para levar dez passageiros de Aracaju para Cristinápolis.

O roubo foi praticado por dois homens de identificação ainda desconhecida da polícia. De acordo com informações dadas por Correia a delegada plantonista Eliane Luz, no momento em que registrava o boletim de ocorrência policial na 12ª Delegacia Metropolitana (Plantonista), ele se preparava para viajar com o cobrador do transporte alternativo e oito passageiros, muitos dos quais idosos e crianças, quando dois rapazes adentraram no veículo, anunciando o assalto.

A vítima relatou que tão logo os dois homens apontaram suas armas informando que se tratava de um assalto, determinaram que ela seguisse até o município baiano de Rio Real.

Os bandidos ao chegarem em Rio Real, determinaram que o motorista retornasse para Sergipe, passando inicialmente por Tobias Barreto, para em seguida passarem por Riachão do Dantas, Lagarto, o Povoado Taboca, em Nossa Senhora do Socorro, para em seguida, irem até o Povoado Feijão, em São Cristóvão, onde os bandidos mandaram a vítima parar a Besta.

Tão logo o veículo chegou em São Cristóvão, os marginais mandaram as mulheres e crianças descerem do carro e sentarem no chão, enquanto que, os homens foram obrigados a se despirem. Ao ficarem nus, as roupas foram jogadas em um matagal.

Conforme ainda Correia, os dois ladrões levaram dele o telefone celular de prefixo 996-2258, e diversos documentos, a exemplo da carteira de identidade, título de eleitor, documentos do veículo, cartões de crédito, bem como, a Besta.

Bombeiros atendem 90 pacientes

Uma das ocorrências mais freqüentes no dia-a-dia do Corpo de Bombeiros de Sergipe, tem sido o transporte de paciente com problemas psiquiátricos. A Corporação registra uma média de 90 pedidos de transporte por mês, incluindo a Capital e o Interior do Estado. Os Bombeiros realizam o transporte dos pacientes atendendo à solicitação dos familiares" dos hospitais especializados, ou ainda, mediante solicitação da Justiça.

Atualmente a Instituição conta com uma viatura que foi doada pela Secretaria de Estado de Saúde, para ser utilizada especificamente nesse tipo de serviço. O veículo foi adaptado e depois inspecionado pelo Ministério Público- para só então ser utilizado no transporte de paciente psiquiátrico. Esse serviço é mais um dos que a população normalmente não sabe que é realizado pelo Corpo de Bombeiros, mas que faz parte da rotina da Instituição.

"As ocorrências que envolvem paciente psquiátrico normalmente exigem dos Bombeiros, muita devoção e preparo profissional. Nos cursos de formação de Bombeiros, essas ocorrências merecem atenção especial". Explica o Major BM Oséias de França, lembrando que já foi a uma ocorrência em que o paciente psiquiátrico só aceitava ser transportado se fosse uniformizado de Bombeiro. "Eu tive de emprestar meu uniforme, e só aí ele aceitou entrar na viatura". Disse o Major França.

Em algumas situações, os pacientes encontram-se completamente agressivos, obrigando os Bombeiros a utilizarem técnicas de imobilização que garantam a integridade física da vítima. Normalmente, os profissionais das clínicas especializadas em problemas psiquiátricos, pedem aos Bombeiros que permaneçam no local até que o paciente acalme-se completamente.

O soldado Bombeiro Yon, conta que tipo de ocorrência já faz parte do seu dia-a-dia. "Tenho um parente com problema mental, e nessas situações a paciência e o respeito ao ser humano é quem fala mais alto".

Uma das orientações do Corpo de Bombeiros é para que os familiares façam o possível para manter o paciente perto da família, e só solicitem o serviço de transferência quando não houver outra alternativa.

Instituto passa por mudança

O Instituto de identificação Carlos Menezes, depois de realizar a marca recorde de 4502 atendimentos no mês de agosto, somente no posto que funciona no CEAC, acaba de inaugurar mais três posto de atendimento no interior do estado, desta vez, beneficiando os Municípios de Gracho Cardoso, Santo Amaro das Brotas e Pacatuba.

O diretor Carlos Benjamin, informou que, para dar maior conforto à comunidade, os serviços do Instituto estão disponíveis todos os dias da semana, durante o horário de funcionamento do Shopping Riomar, no CEAC, onde as pessoas podem tirar ala via da carteira de identidade para menores de 18 anos, 2ª via para todas as idades, além do atestado de bons antecedentes.

Ele adiantou que muitos sergipanos que moram no interior ou fora de Sergipe, aproveitam um passeio de fim-de-semana no shopping e tiram a carteira de identidade. "O CEAC, junto com os postos de atendimento instalados no interior, além dos programas de atendimento ao cidadão implementados pelo Governo do Estado, tipo Projeto Cidadão e Mutirão da Solidariedade, têm contribuído para descentralizar o atendimento", concluiu Benjamin.

O instituto de identificação tem prestado grande auxílio à polícia e à Justiça, através de informações prestadas pelo seu banco de dados. Para melhorar ainda mais esse serviço, está sendo executada a troca do velho equipamento de informática, sendo implantada a rede da SSP que vai agilizar ainda mais os processos investigativos.

EMSURB

AVISO PÚBLICO

Solicitamos aos familiares dos parentes sepultados no Cemitério São João Batista até o ano de 1998 que compareçam à EMSURB para tratar de assunto do seu interesse.

SINDIJOR
Sindicato dos Jornalistas do Estado de Sergipe

Aracaju, 16 de outubro de 2001

COMUNICADO

Comunicamos que na Assembléia Geral Extraordinária realizada no último dia 09 do corrente, no auditório da ASI, aprovamos algumas propostas para o novo Acordo Salarial.

As alterações propostas serão remetidas à classe patronal para a devida apreciação e posicionamento, após o que, convocaremos nova assembléia Geral para uma posição definida.

Atenciosamente,

Enoque Araújo da Paixão
Presidente do Sindijor/Se

ACADEMIA SERGIPANA DE LETRAS
Rua Pacatuba, 288 - Centro - Aracaju - Sergipe - CEP 49015.150
Tel. (0xx) 79.211-7522 - E-mail: asletras@bol.com.br

EDITAL

O presidente da Academia Sergipana de Letras no uso das suas atribuições regimentais, comunica, aos interessados, que se encontra vaga a Cadeira nº 37, em decorrência do falecimento do acadêmico Luiz Garcia.

O prazo para a inscrição de candidatos, para o seu preenchimento, será de 30 (trinta) dias a contar da primeira publicação deste Edital.

Aracaju, 15 de outubro de 2001
José Anderson Nascimento
Presidente

Poder Judiciário
JUSTIÇA FEDERAL
Seção Judiciária do Estado de Sergipe

EDITAL DE CITAÇÃO - PRAZO 30 DIAS

Dr. Ricardo César Mandarino Barretto, Juiz Federal da 1ª Vara, Seção Judiciária do Estado de Sergipe, na forma da lei, etc....FAZ SABER aos que este Edital, com prazo de 30(trinta) dias, virem ou dele conhecimento tiverem que, pelo presente, CITA os réus ROQUE CERQUEIRA DOS SANTOS e EDIR ELOI DA PAIXÃO CERQUEIRA DOS SANTOS, brasileiros, casados, ele industriário, ela do lar, atualmente em lugar ignorado; dos termos da AÇÃO DE IMISSÃO DE POSSE- processo nº 2001.85.00.3044-0, proposta pela Caixa Econômica Federal-CEF, para responder(em) aos atos e termos da ação supracitada, no prazo de 15 dias, sob pena de serem considerados verdadeiros os fatos articulados pela autora, nos termos do art. 285 do CPC; bem como para comprovar(em), no prazo de 48 horas, que resgatou(aram) ou consignou(aram) judicialmente o valor do débito referente ao imóvel situado à Quadra EB-1, nº 736, Cond. Residencial Mar do Caribe, Edf. Porto Rico, apto. 103, Loteamento Coroa do Meio, bairro Coroa do Meio nesta capital; antes da realização do primeiro ou do segundo leilão, sob pena de ser expedido em favor da CEF mandado de imissão de posse do imóvel em apreço, nos termos do art. 37 2º e 3º, do Decreto-Lei nº 70/66. E, para que chegue ao conhecimento de todos e ninguém possa alegar ignorância, foi expedido o presente Edital, que será publicado na forma da lei e afixado no átrio do Fórum Ministro Geraldo Barreto Sobral, da Justiça Federal, com endereço à Av. Carlos Rodrigues da Cruz, nº 1500, bairro Capucho, Centro Adm. Gov. Augusto Franco, nesta capital. Eu, (João Bosco Carvalho de Jesus), Diretor de Secretaria, conferi e subscrevi. Aracaju, 27/09/2001.

Juiz Ricardo César Mandarino Barretto

ODONTO SERV sorriso 10 Aracaju

Sede Aracaju

Especialidades
- CIRURGIA
- DENTÍSTICA
- ENDODONTIA
- ORTODONTIA
- PRÓTESE
- PREVENÇÃO
- PERIODONTIA
- RADIOLOGIA

Tratamento

Saúde Bucal é mais fácil do que Você imagina

PLANO MASTER LIGHT
Toda cobertura clínica
+ aparelho ortodôntico
e Manutenção já inclusos

ODONTO SERV

- **Experiência e Confiabilidade**
  Temos uma credibilidade de dez anos, devidamente registrada na ANS e CRO.
- **Opções de Atendimento**
  Maceió-AL, Aracaju-SE, Salvador-BA, João Pessoa-PB e cidades do interior.
- **Planos sob Medida**
  Empresarial, familiar, individual e em grupo. Cobertura em todas as especialidades, sem carência e com atendimento de urgência 24 horas.
- **Profissionais Experientes**
  Pessoal qualificado e dentistas credenciados em todas as áreas odontológicas.
- **Recursos e facilidades**
  Infra-estrutura moderna com equipamentos e materiais odontológicos de última geração.
- **Cuidamos de Você**
  Contam o máximo conosco: nosso foco é você.

ODONTO SERV
Seu convênio odontológico
10 anos de credibilidade
O Plano Odontológico que irá realizar seu desejo de ter o sorriso mais bonito. Sem carência por apenas R$ 50,00 mensais.
Sorriso GRÁTIS

Ligue Agora:
(79) 211-2145
214-6294
214-6292
211-5125
Praça da Bandeira, 104 - Centro

GREVE

FHC intervém no impasse da educação

Brasília (AE) - O presidente Fernando Henrique Cardoso decidiu intervir pessoalmente no impasse entre o Ministério da Educação e os sindicalistas das universidades federais para acabar com a greve de professores e servidores técnico-administrativos. Após 56 dias de paralisação dos docentes e 83 dos funcionários, o presidente reúne-se hoje, às 9h30, no Palácio do Planalto, com o ministro Paulo Renato Souza e líderes dos partidos no Congresso.

No encontro, acertado no início da noite de ontem, o presidente analisará a proposta de reajuste salarial elaborada pela comissão de Educação da Câmara. Mais tarde os sindicalistas terão reunião com representantes do Ministério da Educação.

A proposta que os parlamentares vão apresentar a Fernando Henrique Cardoso é garantir a incorporação aos salários de vencimentos que hoje são pagos na forma de gratificação.

Essa fórmula produziria reajustes que dariam uma despesa global de R$ 750 milhões por ano. Desse total, R$ 500 milhões seriam usados para aumentar de 15% a 50% os salários dos servidores da área técnica e administrativa. Já os professores receberiam em média mais 12%.

Um texto elaborado pela Comissão de Educação da Câmara foi discutido hoje com representantes da Federação de Sindicatos dos Trabalhadores das Universidades Brasileiras (Fasubra) e do Sindicato dos Docentes (Andes). A Fasubra reagiu, a princípio, de forma positiva e emitiu sinais de que pode pôr fim à paralisação dos servidores, que se arrasta desde 25 de julho.

No final da tarde, os dirigentes de sindicatos dos servidores se reuniram com a secretária de Ensino Superior do MEC, Maria Helena Guimarães de Castro, para acertar detalhes. A Fasubra obteve a garantia de que será incorporada ao salário a chamada Gratificação de Atividade Executiva (GAE) - que hoje representa uma fatia significativa dos rendimentos totais dos servidores, pois equivale a 160% do salário-base dos funcionários da área técnica e administrativa. "O que está emperrando é 'fichinha'", disse o coordenador-geral da Fasubra, Agnaldo Fernandes.

Estratégia - A situação é mais complicada no caso dos professores. Os dirigentes do Andes evitaram afirmar publicamente que estavam de acordo com os R$ 250 milhões garantidos pela Câmara no Orçamento de 2002. A estratégia dos sindicalistas era aumentar a margem de negociação e ir além da incorporação da Gratificação de Estímulo à Docência (GED). "Com R$ 450 milhões, a pauta econômica da greve estará resolvida", disse o presidente do Andes, Roberto Leher.

Sub-relator de Educação da Comissão de Orçamento, o deputado Gilmar Machado (PT-MG) espera um avanço em reunião prevista para amanhã: "A greve deveria ter se encerrado no final do mês passado." Na avaliação de Machado, a decisão do ministro da Educação, Paulo Renato Souza, de reter os salários dos servidores interrompeu as negociações. O governo, porém, age com aval da Justiça, pois conseguiu derrubar uma liminar que determinava a manutenção do pagamento aos professores.

Com as mãos na cabeça, o deputado oposicionista lembrou que já estavam formados os grupos de trabalho nos quais sindicalistas e técnicos do governo discutiriam as reivindicações: "Espero que dessa vez haja sensibilidade e tolerância." Uma outra atitude do governo foi bem recebida pelos sindicalistas. O Ministério da Educação recuou e desistiu, ao menos momentaneamente, de enviar ao Congresso um projeto que permitiria a contratação de servidores com carteira assinada, mas sem estabilidade. A Câmara negocia um cronograma de concursos para preencher cerca de 8 mil vagas de professores nas universidades. O governo decidiu abrir duas mil vagas nos próximos meses. Os novos docentes serão contratados pelo Regime Jurídico Único (RJU), que garante os mesmos benefícios e direitos dos atuais servidores.

VD sítio com 20 tarefas, diversas fruteiras, capineira, curral, casa sede e casa de morador com energia e água, todo cercado com estacas de cimento a 15min, da capital no Povoado Cajueiro em São Cristóvão. Tratar com Ivan 241-2861 ou Teobaldo 9981-4188.

ODONTO SERV
Seu convênio odontológico
PLANTÃO DE VENDAS
Ligue Agora:
(79) 211-2145 / 214-6294
214-6292 / 211-5825
VENHA CONFERIR!
ODONTO SERV
Seu convênio odontológico
10 anos de credibilidade
O Plano Odontológico que irá realizar seu desejo de ter o sorriso mais bonito. Sem carência por apenas R$ 50,00 mensais.
Recorte este cartão e tenha direito a uma avaliação ORTODÔNTICA GRATUITA.
Atendimento com hora marcada:
Dia ___/___/2001 Hora: ______
GRÁTIS
Praça da Bandeira, 104 - Centro

Poder Judiciário
JUSTIÇA FEDERAL
Seção Judiciária do Estado de Sergipe

EDITAL DE CITAÇÃO - PRAZO 30 DIAS

Dr. Ricardo César Mandarino Barretto, Juiz Federal da 1ª Vara, Seção Judiciária do Estado de Sergipe, na forma da lei, etc...FAZ SABER aos que este Edital, com prazo de 30(trinta) dias, virem ou dele conhecimento tiverem que, pelo presente, CITA a ré LOURDES CRISTINA FONTES OLIVEIRA, brasileira, solteira, técnica em enfermagem, atualmente em lugar ignorado; dos termos da AÇÃO DE IMISSÃO DE POSSE- processo nº 2001.85.00.3038-4, proposta pela Caixa Econômica Federal-CEF, para responderem aos atos e termos da ação supracitada, no prazo de 15 dias, sob pena de serem considerados verdadeiros os fatos articulados pela autora, nos termos do art. 285 do CPC; bem como para comprovar(em), no prazo de 48 horas, que resgatou(aram) ou consignou(aram) judicialmente o valor do débito referente ao imóvel situado à Av. Canal 3, s/nº, Cond. Residencial Recanto Verde, Edf. Angelim, apto. 201, bairro Farolândia, nesta capital; antes da realização do primeiro ou do segundo leilão, sob pena de ser expedido em favor da CEF mandado de imissão de posse do imóvel em apreço, nos termos do art. 37 2º e 3º, do Decreto-Lei nº 70/66. E, para que chegue ao conhecimento de todos e ninguém possa alegar ignorância, foi expedido o presente Edital, que será publicado na forma da lei e afixado no átrio do Fórum Ministro Geraldo Barreto Sobral, da Justiça Federal, com endereço à Av. Carlos Rodrigues da Cruz, nº 1500, bairro Capucho, Centro Adm. Gov. Augusto Franco. Eu, (João Bosco Carvalho de Jesus), Diretor de Secretaria, conferi e subscrevi. Aracaju, 27/09/2001.

Juiz Ricardo César Mandarino Barretto

PLENÁRIO GS

Cláudio Nunes (interino)

Requerimentos

A Comissão de Fiscalização e Controle do Senado Federal aprovou ontem precisamente às 20h, dois requerimentos sobre a investigação do Ministério Público Federal e da Receita Federal envolvendo o governador Albano Franco, alguns empresários e profissionais liberais.

• O primeiro do senador Valadares pede o acompanhamento das investigações pelo Senado Federal. O segundo, do senador José Eduardo Dutra convida o procurador Paulo Jacobina para explicar todo o caso em sessão secreta da Comissão.

Recursos

No final da tarde de ontem o governador Albano Franco encontrava-se em audiência no Ministério do Meio Ambiente em Brasília tentando a liberação da parte dos recursos destinados ao Governo do Estado para revitalização do rio São Francisco. Estes recursos são direcionados a melhoria do saneamento básico em alguns municípios que ficam às margens do rio.

Audiência

Hoje à tarde o governador Albano Franco e o governador do Ceará, Tasso Jereissati têm uma audiência com o presidente da República, Fernando Henrique Cardoso e o ministro Pedro Parente. Os dois vão tentar convencer FHC que o horário de verão e os feriadões prejudicarão em muito os dois Estados. Albano vai mostrar que de todos os Estados do Nordeste, Sergipe superou a meta economizando em 24% o consumo de energia elétrica Franco encontrava-se em au-

Energia

O racionamento de energia elétrica começa a fazer estrago na economia sergipana. A previsão para este mês é uma queda entre 8 a 10% no ICMS. Isso representará R$ 4 milhões a menos nos cofres públicos. Nos últimos dois meses, com o racionamento em 20% a Energipe diminuiu sua arrecadação em 28%, prejudicando sua parcela no bolo do ICMS.

Retração

Segundo dados do IBGE, o Estado que teve a maior retração no volume de vendas neste período de racionamento de energia no Nordeste foi Sergipe. Enquanto a média nacional indica uma queda de 0,28%, segundo o IBGE, os comerciantes de Sergipe registraram recuo de 13,87% em agosto. Alagoas reduziu em 6,66%, Pernambuco, 5,72% e Ceará, 5,35%.

Convite

A convite do governador Albano Franco o vice, Benedito Figueiredo, viajou ontem à tarde para Brasília para acompanhá-lo em algumas audiências em ministérios. Benedito foi convidado para ficar em Brasília até amanhã com o governador. Hoje deve participar ao lado de Albano, da audiência com o presidente Fernando Henrique Cardoso e o ministro Pedro Parente.

Todos são novos ou velhos?

Pelos temas que começam a ser abordados para as eleições do próximo ano, principalmente para os candidatos ao Governo do Estado as palavras novo e velho, serão bastantes usadas nos discursos de campanha e pelos marqueteiros de plantão no pleito eleitoral.

• Ao contrário do que ocorreu na eleição do ano passado, onde o discurso do novo foi usado pelo então candidato do PT à Prefeitura, Marcelo Déda, no próximo ano este discurso não terá mais espaço. O próprio Déda, que encarou o discurso de novo e moderno na eleição passada, não pode mais utilizá-lo se por acaso resolver se candidatar ao Governo do Estado.

• Até o momento o prefeito de Aracaju vem fazendo uma administração chamada de "banho-maria" sem mexer com grandes interesses corporativistas. Faz um governo de jogo de cintura, contrariando vários setores do PT que desejavam implementar mudanças radicais ainda este ano.

• Pelos métodos que estão sendo usados pelo prefeito de Aracaju ele mostra que o discurso de modernidade não foi colocado em prática e as ações são as mesmas, sem nenhuma novidade que é a marca do PT em outras capitais.

• Segundo o dicionário Aurélio, novo significa jovem, moço, de pouco tempo, que tem pouco uso, inexperiente, ainda não usado ou servido e outras coisas. Já o velho significa com muito tempo de experiência, gasto pelo tempo, antiquado e outros adjetivos. Se este for o discurso que será colocado em prática no próximo ano, todos os pretensos candidatos (Déda, João Alves Filho, Gama, Benedito e Francisco Rollemberg) são velhos na política e com uma estrada bastante rodada.

• Na verdade o discurso do novo deve passar por aquele que não se renova, não se recicla perante um mundo moderno e cheio de alternativas. Essa nova ordem social e política necessita de políticos que tenham ações e idéias rápidas e que não tenham medo de ousar.

• Neste contexto é que surge o verdadeiro novo, que é aquele político que vem se renovando e modernizando diariamente e está preparando para as transformações sociais. Quem não se lembra do velho Charles de Gaule, que promoveu as maiores transformações na França? Com isso um velho político que continua se reciclando pode ser o novo para Sergipe amanhã.

• Por isso o novo que deve assumir um Governo do Estado ou subir profissionalmente em qualquer profissão é aquele que não tem medo da reciclagem, que tem a experiência da vida pública e o mesmo tempo as idéias idealizadoras que a sociedade tanto clama. O novo neste caso não é uma palavra apenas, é o verdadeiro sentido das transformações e no caso de Sergipe, alguns políticos que hoje estão jovens na idade, parecem ter idéias ultrapassadas e arcaicas e pararam no tempo. E alguns velhos na idade, continuam se reciclando e podem surpreender a muita gente.

Multas

Embora o Governo Federal tenha anunciado os feriadões para o Nordeste, não repassou nenhuma documentação para as subsidiárias de energia elétrica. Até ontem à tarde a Energipe não tinha recebido nenhuma informação sobre os procedimentos que serão adotados para quem não cumprir o feriadão e abrir seu estabelecimento comercial. Na Câmara Municipal de Aracaju os vereadores comunicaram que realizarão uma sessão especial em protesto contra o horário de verão e contra os feriadões na segunda-feira.

Médicos

O dia do médico servirá de reflexão e debate com a comunidade na Câmara de Aracaju através de uma sessão especial amanhã, dia 18. Foram convidados para a sessão 30 médicos, entre eles Josilávio Almeida, presidente do CRM; representantes da Somese, Virgílio Fernandes e Atilano, Emerson Ferreira, presidente do Sindicato dos Médicos e Hilder Gurgel presidente da Academia Sergipana de Medicina. A sessão foi uma idéia da médica e vereadora Jane Melo (PFL).

Exposição

Já na Assembléia Legislativa o Dia do Médico será comemorado com uma sessão especial para debater os malefícios do tabagismo. Participarão o presidente da Somese, Henrique Batista; o presidente da Comissão Estadual de Combate ao tabagismo, Saulo Maia e o presidente da Sociedade Sergipana de Cancerologia, William Nogueira. O requerimento foi de autoria do deputado Jorge Araujo, líder do PSDB.

Recursos

O senador José Eduardo Dutra (PT) ficou satisfeito com o levantamento feito pela revista Veja, que mostrou que ele de 1999 para cá, conseguiu a liberação de R$ 1,1 milhão para Sergipe através de emendas ao Orçamento da União.

• Desde que assumiu o mandato em 1995, Dutra encaminhou 56 emendas ao Orçamento da União, destinando R4 7,7 milhões para municípios sergipanos que constituem 705 da população do Estado.

Proposta

O vice-governador Benedito Figueiredo, recomendou ao presidente do Instituto Ulisses Guimarães, presidido em Sergipe pelo ex-prefeito Viana de Assis, a elaboração de um programa de desenvolvimento econômico e social para Sergipe. O programa deve ser elaborado ouvindo todos os segmentos sociais organizados, as Universidades, sindicatos e associações. Este projeto visa nortear o partido para chegar ao Governo do Estado com um projeto alternativo de poder idealizado através dos vários foruns sociais representativos da sociedade.

Pé de ouvido

Na última segunda-feira à noite o governador Albano Franco teve uma conversa demorada com o vice-governador Benedito Figueiredo e com o prefeito de Lagarto Jerônimo Reis. A reunião foi mesmo de "pé de ouvido" porque nenhum deles quis comentar sobre o assunto.

CPI

José Melo Santos e João Bosco Matos são advogados de defesa do prefeito de Frei Paulo, Geraldo Nunes, na Comissão Parlamentar de Inquérito instaurada na Câmara Municipal. Estranhamente os dois advogados se apresentaram perante a CPI como procuradores das testemunhas todas parentes do prefeito.

Ontem a primeira-dama, Eunice Almeida compareceu à CPI, onde foi intimada, mas se negou a depor alegando que a Comissão está sob judice.

PFL

Será realizado no próximo dia 20, às 8h30, no auditório da CDL, o Seminário Estadual sobre Educação, encerrando o I Ciclo de Debates sobre Ações Políticas na Educação, promovido pelo PFL Mulher de Sergipe, com a presença da senadora Maria do Carmo, presidente nacional do PFL Mulher.

O seminário tem como objetivo discutir os desafios da educação contemporânea e terá como palestrantes os reitores da UFS e da Unit, respectivamente, José Fernandes Lima e Jouberto Uchoa e educadores como Ada Augusta Celestino, Luzivaldo Fernandes e José Heriberto Souza.

Fundação

O deputado Gilmar Carvalho pretende tornase em um militante ativo do PDT. Por isso pretende assumir a presidência em Sergipe da Fundação Alberto Pasqualini, ligada ao PDT. A meta de Gilmar Carvalho é colocar a Fundação em pleno funcionamento levando debates e seminários para a comunidade sergipana.

O parlamentar já recebeu o aval do presidente estadual do PDT, José Almeida Lima, que pretende fortalecer o partido para as eleições do próximo ano.

É FOGO

• **Devido a dificuldade de conciliar a sua condição de parlamentar e presidente da Central Única dos Trabalhadores – CUT, o vereador Francisco Gualberto (PT) deixou a presidência da entidade.**

• Com isso a entidade agora é presidida pela professora Rosângela Santana que também é presidente do Sindipema. Gualberto continua na direção executiva.

• **O deputado Gilmar Carvalho (PDT) anda procurando em que setor do Governo do Estado trabalha o presidente do PSC, Marcelo Arcanjo. Segundo Gilmar, Marcelo tem um cargo em comissão de quase R$ 3 mil. Gilmar já procurou até debaixo da água, mas só encontrou peixinho...**

• O gol cinza placa, HZJ 1068, da Secretaria de Estado da Saúde, parou ontem pela manhã, às 6h30, na porta do Colégio Dom Luciano Cabral Duarte deixando um aluno. Será que os outros alunos têm este mesmo direito no carro público?

• **Na próxima semana a SMTT pretende inaugurar uma nova linha de ônibus em Aracaju. Trata-se da Circular Cidade que vai interligar toda Aracaju com 46 veículos, a maioria deles vinda de linhas antigas que serão fundidas.**

• Em Frei Paulo o vice-prefeito Aderbaldo Oliveira (PFL) já está com o terno de posse encomendado. Se depender do relatório que o Ministério Público está concluindo o atual prefeito Geraldo Nunes (PFL), não chega ao final do ano na Prefeitura.

GUERRA

Congresso dos EUA é isolado

Técnicos verificam a possível presença da bactéria antraz no Capitólio

WASHINGTON - Partes de oito andares do Capitólio, o Congresso dos Estados Unidos, foram isoladas ontem para que técnicos federais realizassem buscas e verificassem a possível presença da bactéria antraz no local.

A operação acontece um dia após a revelação de que a carta com pó branco enviada ao gabinete do líder da maioria no Senado, o democrata Tom Daschle, continha mesmo o antraz.

"É possível que um pouco do antraz tenha sido disseminado para outras partes do prédio através do sistema de ventilação", declarou Daschle. "Então, para garantir que não houve propagação, estamos adotando todas as precauções necessárias".

Fontes de Washington contaram que a cepa do antraz encontrado na carta enviada a Deschler era especialmente "pura" e de "nível profissional". As fontes também disseram que a letra da carta, escrita a mão, parecia ser igual à da enviada ao âncora Tom Brokaw, da rede NBC, na semana passada.

A letra da carta enviada ao senador democrata parecia ser igual à da enviada à rede NBC

Todos os gabinetes do lado sudeste da ala Hart, entre o primeiro e o oitavo andares, foram fechados enquanto os técnicos realizavam testes, informou um comunicado por escrito, assinado por médicos do Capitólio.

Um laboratório do Exército em Fort Detrick, estado de Maryland, confirmou que o envelope destinado a Daschle continha o antraz. No dia anterior, dois exames preliminares já haviam apresentado resultado positivo.

Cerca de 50 pessoas que estavam no gabinete de Daschle no momento em que a carta, postada em Trenton, estado de Nova Jersey, foi aberta iniciam um tratamento profilático à base de antibióticos.

A entrega de correspondências no Capitólio está suspensa até que as autoridades definam novos procedimentos para o manuseio das cartas. Não há prazo para o reinício da entrega.

Também as visitas turísticas ao Congresso estão proibidas por tempo indeterminado. O tour foi inicialmente suspenso após os atentados de 11 de setembro contra o World Trade Center e o Pentágono, mas acabou retomado uma semana depois.

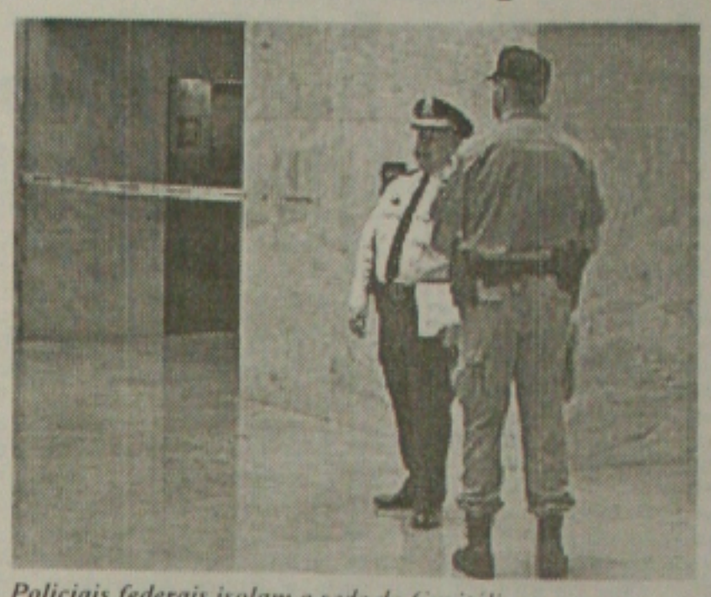

Policiais federais isolam a sede do Capitólio

Paquistão decide manter apoio aos EUA

ISLAMABAD - O presidente do Paquistão, general Pervez Musharraf, reafirmou ontem, durante um encontro com o secretário de Estado norte-americano, Colin Powell, apoio por "tempo indefinido" à operação militar dos Estados Unidos no Afeganistão, apesar de enfrentar forte oposição interna, comandada por organizações solidárias ao regime do Talibã.

Falando em entrevista conjunta, após o encontro em Islamabad, Musharraf disse esperar que a campanha militar seja "curta", mas acrescentou que o Paquistão permanecerá ao lado dos EUA pelo "tempo que for preciso para que seja alcançado o resultado desejado".

"Nós gostaríamos de dizer que, certamente, uma maioria da população é contra a operação no Afeganistão, que eles gostariam de ver essa operação encerrada o mais rapidamente possível e que é isso que eu exortaria a coalizão a fazer - alcançar os objetivos militares e encerrar a operação", declarou o presidente.

Powell disse que o Talibã está sob "enorme pressão", mas acrescentou que não tem como prever quando poderia ocorrer a queda do regime afegão.

"Quando o Talibã pode cair, eu não posso dizer", declarou o secretário, ressaltando que em qualquer cenário político pós-Talibã o Paquistão e os EUA gostariam de ver um governo afegão de ampla representatividade.

Tal governo, acrescentou Powell, poderia incluir integrantes mais moderados do Talibã, líderes tribais do sul do país e representantes da Aliança do Norte.

A visita de Powell a Islamabad coincidiu com os piores choques em quase um ano entre o Paquistão e a Índia, na disputada região da Caxemira.

O secretário norte-americano e o presidente paquistanês enfatizaram a importância de uma solução para a disputa territorial, com Powell descrevendo a questão como "central" nas relações indo-paquistanesas.

"Eu elogiei o recente telefonema dado pelo presidente Musharraf ao primeiro-ministro indiano Atal Behari Vajpayee", disse Powell. "O assunto pode ser resolvido se todas as partes se empenharem em discutir suas preocupações de fori..... mutuamente aceitáveis".

Musharraf declarou estar determinado a desenvolver relações livres de tensão com a Índia, acrescentando que os EUA estão dispostos a desempenhar um papel para ajudar a resolver a questão da Caxemira.

Powell, que havia chegado na noite de segunda-feira ao Paquistão, seguiu nesta terça-feira para Nova Delhi, onde manterá conversações com os líderes indianos.

A delicada missão diplomática na região visa a garantir e reforçar a coalizão internacional contra o terrorismo, liderada pelos EUA, e a reduzir as tensões indo-paquistanesas em meio aos bombardeios norte-americanos contra alvos do regime do Talibã e da organização Al Qaeda, de Osama bin Laden, no Afeganistão.

EUA intensificam bombardeio

WASHINGTON - Aviões de guerra dos Estados Unidos realizaram bombardeios ininterruptamente, ontem, contra alvos do regime afegão do Talibã, em Kandahar, e da organização Al Qaeda, de Osama bin Laden, no nono dia de sua campanha contra o terrorismo.

Fontes ouvidas no Afeganistão e no Paquistão disseram que os bombardeios parecem ter causado severos danos na cidade. Testemunhas contaram que as bombas podiam ser vistas caindo em várias partes de Kandahar, na manhã de ontem, enquanto os caças-bombardeiros cruzavam o céu.

Na segunda-feira, fontes disseram ter ouvido o que pareciam helicópteros sendo usados na ofensiva a Kandahar, que fica no leste do Afeganistão.

Posteriormente, uma importante autoridade do Pentágono afirmou que o que pode ter sido ouvido é o barulho de uma canhoneira AC-130 Spectre, das forças especiais, projetada para dar cobertura a outras aeronaves militares.

A emissora de tevê árabe Al Jazeera, de Qatar, informou que o fornecimento de luz e água em Cabul, a capital, foi interrompido, acrescentando que os bombardeios em Kandahar causaram a morte de cinco pessoas, durante a noite, quando uma clínica teria sido atingida.

No norte do país, ainda segundo a emissora, a cidade de Mazar-e-Sharif, sob controle do Talibã, foi bombardeada por forças oposicionistas da Aliança do Norte. Essa notícia não foi confirmada de imediato.

Transcrição mostra o que teria ocorrido nos aviões usados nos atentados.

O avião AC-130, usado pelos EUA nos bombardeios, tem grande capacidade de destruição

Sede da Cruz Vermelha destruída

A sede da Cruz Vermelha Internacional em Cabul foi atingida nesta terça-feira por uma bomba dos EUA, que destruiu plantações de trigo e de materiais para ajuda humanitária.

Um guarda de segurança afegão ficou ferido.

"Dois depósitos da Cruz Vermelha foram destruídos", disse o chefe da segurança Mullah Rohani. "Nós estamos muito chateados porque estas coisas pertencem à população".

Funcionários afegãos da Cruz Vermelha tentaram salvar algumas mercadorias estocadas em um depósito. Eles cobriram seus rostos e correram em meio a uma intensa fumaça, voltando depois com cobertores, remédios e barracas.

Em Islamabad, no Paquistão, o porta-voz da Cruz Vermelha confirmou que seus depósitos foram atacados na tarde de terça-feira e que um guarda ficou ferido.

Ele disse que o teto do prédio estava marcado com o símbolo da Cruz Vermelha.

ONU repudia entrega de alimentos

ISLAMABAD — Uma consultora da Organização das Nações Unidas (ONU) para políticas de alimentação, Jean Ziegler, criticou duramente as operações de entrega de alimentos ao Afeganistão conduzidas pela coalizão liderada pelos Estados Unidos, que já entrou na segunda semana de bombardeios contra alvos militares nesse país.

A combinação de uma campanha militar com assistência humanitária ameaça a vida de civis e põe em risco futuras missões de ajuda por prejudicar a idéia de que o esforço humanitário é neutro, declarou Zeigler. "Se não há ninguém para receber os pacotes em terra, é óbvio que as milícias é que fazem a coleta. Portanto os norte-americanos estão alimentando o Talibã todas as noites", acrescentou.

Os Estados Unidos e a Grã-Bretanha alegam que estão lançando suprimentos no Afeganistão para passar a mensagem de que a guerra não é contra a população local, mas contra o regime do Talibã.

Ziegler enfatizou que o fato de não haver meios para controlar onde os pacotes caem, torna sua entrega ineficaz e potencialmente perigosa porque o país está repleto de minas terrestres, em conseqüência de mais de duas décadas de guerra civil.

"A ajuda humanitária foi cooptada pela coalizão antiterrorismo. Isso é uma catástrofe para as organizações humanitárias de todo o mundo", reiterou Ziegler.

Ecoando um apelo feito pela comissária da ONU para os Direitos Humanos, Mary Robinson, Zeigler disse que a campanha militar no Afeganistão tem que ser suspensa antes da chegada do inverno, que é muito rigoroso no país, a fim de permitir que seja prestada assistência humanitária aos milhões de pessoas deslocadas internamente.

Revelados diálogos em aviões no dia de atentados

NOVA YORK — Minutos antes do vôo 11 da American Airlines se chocar contra a torre norte do World Trade Center (WTC), uma voz vindo da cabine do avião disse: "Ninguém se mexe, por favor, nós estamos voltando para o aeroporto. Não tentem fazer nada estúpido".

A voz não identificada, que seria de um dos seqüestradores, foi transcrita das comunicações entre os aviões e os controladores de tráfego aéreo e publicada nesta ontem pelo jornal The New York Times.

As transcrições oferecem novos detalhes sobre como os controladores e outras autoridades perceberam que estavam acontecendo vários seqüestros simultaneamente na manhã de 11 de setembro.

Na transcrição do vôo 11, um controlador de tráfego aéreo pediu repetidas vezes uma resposta do avião, que havia se silenciado. Ele então ouviu uma voz da cabine dizendo às pessoas para não se moverem.

"Nós temos alguns aviões. Apenas fiquem quietos e vocês ficarão bem. Nós estamos retornando ao aeroporto".

O homem estava transmitindo na freqüência monitorada pelos pilotos e controladores de tráfego aéreo, aparentemente porque pensou que estava falando com os passageiros ou porque um dos membros da tripulação havia ativado o microfone do rádio.

Até mesmo a tripulação do vôo 175 da United Airlines, o avião que se chocou contra a torre sul do WTC, havia ouvido algo estranho vindo do vôo 11.

O avião da United havia deixado Boston, em Massachusetts, e seguia para Los Angeles, na Califórnia, às 8h14, 14 minutos depois do vôo 11 deixar o mesmo aeroporto. Quando o vôo 11 ficou em silêncio e um controlador de tráfego aéreo pediu a outros pilotos para ajudar a encontrá-lo, o piloto do vôo 175 respondeu às 8h41.

"Nós ouvimos uma transmissão suspeita na nossa partida de BOS", relatou o piloto. "Parecia que alguém havia ligado o microfone e dito: 'Todos em suas poltronas'".

Cinco minutos depois, o vôo 175 foi também seqüestrado. A aeronave saiu da trajetória prevista e parou de se comunicar com a terra.

Às 8h50, um piloto não identificado disse na freqüência comum: "Alguém sabe o que é aquela fumaça em Manhattan?". O vôo 11 havia entrado pela torre norte do WTC. O vôo 175 atingiu a outra torre minutos depois.

Enquanto isso, o vôo 77 da American, o avião que seguiria de Washington para Los Angeles e que foi lançado contra o Pentágono, perdeu o contato por rádio com o controle de terra às 8h50.

O vôo 93 da United Airlines, o quarto avião seqüestrado, aparentemente recebeu um alerta dos seqüestros anteriores durante sua viagem, disse o Times. O avião havia decolado de Newark, em Nova Jersey, às 8h42 e seguia para San Francisco, na Califórnia.

Depois que foi confirmado que o vôo 175 da United havia sido seqüestrado, um funcionário do centro de operações da empresa, perto do Aeroporto Internacional O'Hare, em Chicago, enviou uma mensagem a todos os aviões que estava monitorando, inclusive o vôo 93. Era uma mensagem-texto enviada por rádio: "Atenção, invasão de cabine".

Um dos pilotos teria respondido por escrito: "Confirmado".

O primeiro sinal de que o vôo 93 também havia sido seqüestrado veio às 9h28, quando se ouviu um barulho vindo da cabine do avião, afirmou o Times.

O avião caiu em um descampado, no oeste do estado da Pensilvânia, às 10h10, e especula-se que as pessoas a bordo teriam lutado com os seqüestradores e conseguido provocar a queda da aeronave antes desta atingir um suposto alvo em Washington.

CONSULTORIA JURÍDICA 'S. CHAGAS'

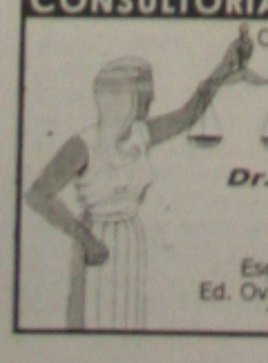

CAUSAS: Civis, Trabalhistas, Tributárias, Comerciais, Criminais, Defesa do Consumidor, Inventários, Contratos Bancários, Contratos do SFH, Contratos de Compra e Venda e Assemelhados.

Dr. Sebastião Chagas Filho
Advogado
OAB-SE Nº 2182

Escritório - Avenida Rio Branco, 186
Ed. Oviêdo Teixeira - Sala 120 / Aju-Sergipe
Tels-213-7400 / Fax: 222-6911

MISSA DE 7º DIA

JOÃO BARRETO MOTA

Izabel Barreto, Iara Barreto, Luiz Cláudio Santos, Cláudia Luísa Barreto, João Barreto Mota Neto, Coralia Barreto, Aminthas Barreto, cunhadas, sobrinhos e demais parentes, ainda consternados com o seu falecimento agradecem a todos pelas manifestações de pesar quando do seu sepultamento e convidam para a missa de 7º dia a ser celebrada às 20h do dia 18/10/2001 (quinta-feira) na Igreja Nossa Senhora Auxiliadora (Salesiano).

PROGRESSO
TRANSPORTANDO VIDAS COM CARINHO
VIAÇÃO PROGRESSO LTDA. Telefax: (0xx) 79 241-2993
Av. Marechal Rondon, 956 - CEP 49.080-170 - Aracaju/Sergipe
progresso@infonet.com.br

RACIONAMENTO

Governo legaliza os feriadões

MP tenta dar respaldo legal aos três feriadões já marcados para região Nordeste

Brasília (AE) - O governo federal decidiu editar uma medida provisória (MP) para dar respaldo legal aos três feriadões que serão adotados pelos Estados da Região Nordeste. Esta foi uma das diretrizes tomadas na reunião da Câmara de Gestão da Crise de Energia Elétrica (GCE) ontem, no Palácio do Planalto, como forma de neutralizar uma eventual guerra jurídica. O governador do Ceará, Tasso Jereissati, afirmou que o presidente da GCE, ministro Pedro Parente, cometeu atropelos ao não explicar a decisão aos governadores nordestinos.

A GCE decidiu também avaliar melhor a questão do aumento das tarifas de energia elétrica como forma de compensar os prejuízos que as concessionárias do setor elétrico nacional estão tendo com o programa de racionamento de energia. Um dos participantes da reunião da GCE achou que seria mais prudente uma análise detalhada da questão, pois a legislação do setor é muito complexa.

Governo está preocupado com a reação de governadores e empresários do Nordeste contrários aos feriadões

É possível que seja anunciado hoje uma linha de crédito a ser concedida pelo Banco Nacional do Desenvolvimento Econômico e Social (BNDES) para compensar a perda de receita que distribuidoras e geradoras de energia estão tendo com a redução do consumo de eletricidade. O presidente Fernando Henrique Cardoso participa amanhã, no Planalto, de reunião da GCE que irá tratar dos entraves para que as concessionárias sejam compensadas pela crise energética.

Nordeste - O governo está preocupado com a reação de governadores, empresários e políticos da região Nordeste contrários aos feriadões.

Por este motivo, a GCE colocou no site www.energiabrasil.gov.br detalhes sobre a situação da região diante do plano de racionamento. O objetivo principal é informar à população que não se trata de medida punitiva, mas apenas um forma evitar conseqüências mais drásticas, como por exemplo, os apagões.

O governador Jereissati acha que esta não seria a melhor alternativa e fez duras críticas ao ministro Pedro Parente. Segundo ele, se houvesse uma consulta, a GCE receberia como sugestão, por exemplo, a redução do horário do funcionamento do comércio. "Essa situação no Ceará fica um pouco polêmica porque nós cumprimos a meta", afirmou. "A falta de detalhes dos feriados causou mal-estar. Agora, da minha parte, se tem de fazer isso, vamos fazer e ficar na torcida para que isso resolva."

Tarifas - Um auxiliar do presidente Fernando Henrique, que teve acesso à reunião da GCE, informou que o reajuste das tarifas, um dos pontos mais polêmicos, não foi definido.

A tendência é de que sejam reduzidos os subsídios concedidos, por exemplo, para os segmentos industriais e os eletrointensivos - como a indústria de alumínio - e haja uma nova classificação dos chamados consumidores de baixa renda. Como a legislação é considerada um pouco complexa, os integrantes da GCE acharam melhor decidir sobre esta questão mais adiante.

O consultor da presidência do grupo Rede, Fernando Quartim Barbosa Figueiredo, acha que, enquanto o governo não se decide sobre o aumento de tarifas, deve pelo menos permitir que o BNDES conceda financiamento às concessionárias. "Seria interessante o financiamento enquanto amadurece a idéia das tarifas", disse Quartim. "Caso isso não aconteça, haveria um sério risco de colapso no caixa das empresas. E, como conseqüência, os investimentos seriam reduzidos e comprometeria inclusiva a oferta de energia para o futuro."

Líderes vão anular sessão que aprovou 13º

Brasília (AE) - Os mesmos líderes que assinaram o requerimento de urgência para a votação do projeto que concede 13º salário para os aposentados e pensionistas do extinto Instituto de Previdência dos Congressistas (IPC), decidiram ontem anular a sessão extraordinária do dia 10 que, por votação unânime, aprovou o benefício. A decisão será ratificada amanhã, durante reunião do presidente da Câmara, Aécio Neves (PSDB-MG), com todos os líderes, governistas ou de oposição. A solução política baseia-se em dois argumentos, e é encabeçada pelos líderes do PFL, Inocêncio Oliveira (PE), e do PDT, Miro Teixeira (RJ).

Conforme o acordo, para anular a votação será alegado que o projeto não estava na ordem do dia da sessão extraordinária, convocada especificamente para apreciar, em segundo turno, a emenda constitucional que cria o imposto sobre os combustíveis. Em segundo lugar, que a votação do requerimento de urgência não foi nominal, o que fere o regimento. Em resumo, de acordo com os constrangidos deputados, houve vício de origem na votação.

Se não anularem a sessão do dia 10 à noite, terão direito a 13º salário os deputados conhecidos por "anões do orçamento", que, para fugir da cassação, renunciaram ao mandato em 1994. Entre eles, os ex-deputados João Alves (BA), considerado o mentor de toda a roubalheira do Orçamento da União, Manoel Moreira (SP), Cid Carvalho (MA) e Genebaldo Correia (BA), hoje prefeito de Santo Amaro da Purificação. Todos eles são aposentados pelo IPC. João Alves, com salário integral, de R$ 8 mil.

Na sessão que votou o 13º para os aposentados e pensionistas do IPC, havia no requerimento de urgência a assinatura de todos os líderes - menos de Jutahy Jr (BA), do PSDB, que estava viajando. O líder do PDT na Câmara, Miro Teixeira (RJ), que assinou o requerimento de urgência para permitir a votação do projeto do 13º, diz que o projeto que concedeu o benefício é de 1999 e que, atualmente, não é mais oportuno.

A proposta foi apresentada pelo então presidente da Câmara, Michel Temer (PMDB-SP), sob o argumento de que a Constituição exige isonomia para os aposentados do governo federal. A lei que extinguiu o IPC transferiu os aposentados e pensionistas do instituto para a União.

Ladrões fazem 15 reféns no Espírito Santo

Rio (AE) - Quatro ladrões fizeram ontem 15 pessoas reféns em um assalto a uma agência do Banco Real, na Enseada do Suá, no centro de Vitória, capital do Espírito Santo. O assalto durou seis horas e mobilizou cerca de 60 homens da Polícia Militar. Uma tropa de elite foi mobilizada para uma possível invasão, que não ocorreu. O momento de maior tensão ocorreu no final da manhã, por volta de 11h10, quando foram ouvidos cinco tiros dentro da agência. Às 14h40, outros dois disparos foram efetuados. Ninguém ficou ferido.

"Nesse momento, pensávamos que algum refém estava morto mas graças a Deus foram tiros só para assustar mesmo", disse o juiz Antônio Leopoldo Teixeira, da Vara de Execuções Penais de Vitória, que participou das negociações para por fim ao assalto. Teixeira foi chamado ao local por exigência dos assaltantes. Eles queriam ainda coletes à prova de bala e um carro para fugir.

O chefe do Departamento de Inteligência da PM, coronel Fernando Araújo, negou-se, porém, a entregar o carro, mas cedeu dois coletes em troca da libertação de alguns reféns.

Eram 10h45 quando dois dos quatro assaltantes entraram na agência, com duas pistolas de brinquedo. Segundo um dos dois vigilantes do banco, eles ficaram próximos dos caixas, aguardando o sinal dos outros dois comparsas, que chegaram logo em seguida. Impedidos de entrar, já que estavam com armas de verdade e as portas travaram, eles anunciaram o assalto do lado de fora do banco.

Foi a senha para que os dois assaltantes, que estavam dentro da agência, rendessem os vigilantes com as armas de brinquedo, obrigando-os a abrir o acesso da porta de entrada para que seus comparsas pudessem entrar. Um dos vigilantes, porém, conseguiu acionar o alarme. A polícia chegou ao local em 10 minutos.

ANTRAZ

Supostos ataques eram trotes

Rio (AE) - Exames preliminares indicam que dois supostos casos de bioterrorismo registrados nos últimos dois dias no Rio - num avião da companhia aérea alemã Lufthansa, no domingo (14), e no Consulado dos Estados Unidos, segunda-feira (15), não passaram de trotes. Ontem, a Fundação Oswaldo Cruz (Fiocruz), que analisa amostras recolhidas nos dois casos, divulgou o resultado dos testes bacterioscópicos realizados com o pó branco enviado ao consulado, que não indicaram presença de germes. A substância encontrada no aparelho ainda é desconhecida e continua sendo examinada. Na Shell, o medo do bioterrorismo levou funcionários a confundirem açúcar com uma arma biológica.

O falso ataque bacteriológico ao Consulado ocorreu por volta das 15 horas de ontem, mas só foi divulgado ontem. Três funcionários do Consulado receberam uma carta e desconfiaram do conteúdo. Eles puseram o envelope contra a luz, viram que continha um pó suspeito e chamaram a Polícia Federal (PF). De acordo com o tenente-coronel da Polícia Militar Sidney Coutinho, que coordena o esquema de segurança no Consulado, reforçado ontem o envelope não foi aberto pelos três funcionários que tiveram contato com ele na sala de correspondência.

Os servidores da representação diplomática, dois brasileiros e um porto-riquenho, foram levados para o Instituto de Infectologia São Sebastião e medicados com antibióticos. A sala de correspondência foi isolada pela PF. Às 10h50 de ontem, policiais federais e agentes da Fundação Nacional de Saúde (Funasa) retiraram o envelope do prédio e o levaram à Fiocruz.

O vice-presidente do Serviço de Referência e Ambiente da entidade, Ary Miranda, disse que a possibilidade de que o pó enviado ao Consulado contenha uma forma bacteriana é praticamente nula. A amostra agora passará ao trabalho de cultura de bactérias, que deverá terminar em até 48 horas, assim como no caso da Lufthansa, cuja conclusão está prevista para ser divulgada hoje à tarde.

Segundo o superintendente da Secretaria de Saúde do Estado, Oscar Berro, o órgão foi acionado ainda ontem pelo Consulado. O superintendente informou ainda que os 14 funcionário da empresa de limpeza Globe Ground, que encontraram o pó branco suspeito no avião da Lufthansa, terminaram o tratamento com antibióticos e estão liberados.

A Fiocruz organizou uma equipe de plantão permanente de pesquisadores e técnicos para eventuais emergências.

O medo de ataques com bactérias levou funcionários da Shell a confundirem açúcar com uma arma biológica. Na noite de ontem, a Distribuidora de Gás Liquefeito de Petróleo foi informada por uma funcionária sobre o recebimento de uma correspondência suspeita que continha uma substância não identificada. O local fica a cerca de um quilômetro de distância da nova sede da Shell, na Barra da Tijuca. De acordo com a empresa, "todos os procedimentos de prevenção e contenção de uma eventual e suposta contaminação foram adotados, inclusive com o isolamento imediato da área onde ocorreu o incidente".

No entanto, depois, verificou-se que o fato, "seguramente, decorreu de acidente com o uso de açúcar, ocorrido no próprio escritório, no momento da entrega das correspondências". "Independente dessa conclusão, os procedimentos médicos preventivos foram adotados em relação à pessoa diretamente envolvida. Além disso, as autoridades foram prontamente comunicadas", informa a empresa em nota.

Correios decidem vistoriar cartas

Brasília (AE) - A Empresa Brasileira de Correios e Telégrafos (ECT) começou a vistoriar cartas ou encomendas endereçadas ao Palácio do Planalto, Congresso, ministérios, embaixadas e organismos internacionais que possam ser alvos do terrorismo estrangeiro. "Estamos preparando-nos para fiscalizar melhor as correspondências", disse o ministro das Comunicações, Pimenta da Veiga, que pretende adquirir macacões e luvas especiais para os funcionários dos Correios no Rio, São Paulo e Brasília, onde chega o maior volume de correspondências.

O ministro das Comunicações reuniu-se hoje com ministro da Saúde, José Serra, e afirmou que representantes dos Correios participam hoje, em Genebra, do congresso mundial da União Postal Internacional (UPI) para troca de informações sobre as providências que o setor postal mundial está tomando com o objetivo de combater o eventual envio de objetos contaminados pela bactéria antraz.

Serra informou que o governo federal está cadastrando uma rede de hospitais e laboratórios como referência para tratamento de pacientes que, eventualmente, venham a ser contaminados pela bactéria. Além disso, segundo ele, existe uma infraestrutura capaz de enfrentar um possível ataque bacteriológico. Há um ano, explicou Serra, foi criado o Núcleo para Respostas Imediatas ante Situação de Emergência, formado por especialistas treinados nos Estados Unidos.

"Esse grupo foi criado para atuar de forma preventiva" afirmou Serra. Segundo ele, a Agência Nacional de Vigilância Sanitária (Anvisa) e a Fundação Oswaldo Cruz (Fiocruz) são outros pontos de apoio do governo nesta questão. "Vamos ter bastante trabalho, não tenham dúvidas disso." O ministro informou também que o Instituto Biológico do Exército encontra-se à disposição do governo para ajudar o Ministério da Saúde.

O ministro conta que essa unidade militar tem equipamentos avançados que são suficientes para detectar qualquer bactéria.

"Não há motivo para alarde ou pânico", disse. "Mesmo assim, a população não deve ficar desatenta." O governo brasileiro dispõe de antibióticos para atender 7.500 pacientes, caso o País venha a ser vítima de uma guerra bacteriológica. A rede de farmácias no território nacional possui pelo menos três marcas de remédios para combater a doença infecciosa.

Brasil só possui dois centros de detecção

São Paulo (AE) - O Brasil conta com apenas dois centros oficiais de detecção de antraz, segundo a Fundação Nacional de Saúde (Funasa), que integra o Ministério da Saúde. Os centros são a Fundação Oswaldo Cruz (Fiocruz), no Rio, e o Instituto Adolfo Lutz, em São Paulo. De acordo com o ministério, os hospitais de referência de doenças transmissíveis de cada capital do País estão preparados para atender casos suspeitos. Alguns dos hospitais são o São Sebastião, no Rio, o Emílio Ribas em São Paulo, e o Miguel Couto, em Salvador.

Segundo o professor Fernando Gonçales, infectologista da Faculdade de Medicina da Universidade Estadual de Campinas (Unicamp), no interior de São Paulo, o diagnóstico da presença da bactéria "Bacillus antracies", que causa o antraz, não é tecnicamente difícil de ser feito.

"O Brasil tem condições de fazer isso, o procedimento não é difícil, ele é demorado", afirmou. Para detectar a presença de antraz em alguém, é preciso enviar uma amostra de sangue, por exemplo. É feita uma cultura - a amostra é posta em condições ideais para a reprodução da bactéria - com o objetivo de verificar a presença ou não do bacilo. Se eles forem detectados, faz-se a identificação. "A cultura demora 48 horas", contou.

Gonçales comentou que, para se enviar bactérias como a do antraz por correio, é preciso ser profissional. "Não é qualquer um que faz isso, precisa ter laboratório, tecnologia, para isso", comentou. Para contaminar as pessoas com antraz da maneira como está sendo feito nos Estados Unidos, em mais um aparente atentado terrorista, é necessário encontrar um animal doente, extrair a bactéria, colocá-la em meio de cultura e transformá-la na forma de esporo, antes de os disseminar no meio ambiente.

A bactéria costuma atacar animais, e pode passar para o ser humano de três maneiras. A primeira é por contato com ferimento na pele, que origina a forma mais leve da doença, bastando o tratamento com antibióticos. Segundo o infectologista praticamente todos os casos desse tipo são curáveis. A forma digestiva da doença dá-se quando a pessoa come carne de animal que tinha antraz. Nesse caso, quanto mais cedo o diagnóstico, melhores as chances de recuperação. "A mortalidade é de 30% a 70%", disse. A pessoa apresenta febre alta, diarréia e a bactéria cai na corrente sangüínea, podendo espalhar-se pelo corpo.

O tipo de contaminação por inalação é o pior para os seres humanos. Não é a bactéria, mas os esporos dela que ficam no ar e entram no corpo da pessoa pela respiração. Ao cair no pulmão, ela causa uma lesão extensa no órgão e vai para a região do coração e do mediastino, o meio do tórax, onde estão órgãos vitais. "Começa como pneumonia, e o uso de antiobiótico mostra-se, muitas vezes, ineficaz porque você consegue com o remédio matar a bactéria, mas ela produz toxinas que se disseminam pelos outros órgãos", explicou. Segundo o médico, a mortalidade nesses casos chega a 90%. "Esse tipo você só consegue curar se tratar muito precocemente", completou. Na opinião do médico, o Brasil é um alvo menor do que é considerado um ataque terrorista. "Mas terrorismo não tem lógica, não se sabe como atua", disse. Para ele, o melhor meio de controlar o terrorismo não é "jogando bombas", mas usando os serviços de inteligência dos países. Por não ter lógica, ele aconselha que o Brasil fique atento. "Médicos e pessoas que trabalhem na agropecuária devem alertar as autoridades se encontrarem casos suspeitos", ressaltou. Segundo a Funasa, não há registro no Brasil de contaminação humana de antraz por meio respiratório ou digestivo.

O Ministério da Saúde está elaborando um plano emergencial por causa da possibilidade de o Brasil passar por algo parecido ao que os Estados Unidos estão atravessando, com o contágio do antraz por intermédio de correspondências e encomendas.

Inicialmente, a ação será voltada para os aeroportos do Rio e de São Paulo, os mais movimentados do Brasil. Para isso, há um trabalho conjunto da Fiocruz, Agência Nacional de Vigilância Sanitária (Anvisa), Centro Nacional de Epidemiologia (Cenep) e da Funasa, que atuam juntos com a Polícia (PF) e Receita Federais, Departamento de Aviação Civil (DAC), Empresa Brasileira de Infra-Estrutura Aeroportuária (Infraero) e Correios.

Cotação do dólar cai 2,09% num dia

São Paulo (AE) - O dólar recuou ontem com força. Fechou em baixa de 2,09%, cotado a R$ 2,715, refletindo as vendas expressivas feitas por tesourarias de bancos. Segundo operadores, muitas instituições que haviam comprado a moeda na semana passada, na expectativa de que poderia haver uma ruptura na Argentina depois das eleições do domingo, devolveram parte desses dólares, uma vez que os principais temores do mercado - um calote da dívida ou de uma desvalorização do peso - não se confirmaram. Também circularam rumores de que o país vizinho poderia adotar dolarização da economia - o que, se não resolve o problema da falta de competitividade, eliminaria o risco cambial.

"Muita gente do mercado esperava o caos na Argentina após as eleições, mas isso não ocorreu", afirmou o diretor de Tesouraria do banco Lloyds TSB, Pedro Thomazoni. Com isso, muitas tesourarias desmontaram as posições compradas, em que se aposta na alta das cotações, atuando na ponta de venda. O dólar, que abriu em R$ 2,748, recuou com força na parte da tarde, atingindo a mínima de R$ 2,712.

O diretor de Tesouraria do WestLB Banco Europeu, Clive Botelho, também disse que foram as vendas das tesourarias que provocaram a queda do dólar. A recuperação das bolsas americanas nos últimos dias, o fato de que não ocorreu uma catástrofe na Argentina e a redução da demanda por proteção cambial (hedge) pelas empresas levaram essas instituições a vender a moeda, afirmou ele.

O operador de um banco estrangeiro confirma que o apetite das companhias por hedge diminuiu nos últimos dias. "Ao fazer ofertas freqüentes de títulos cambiais e adotar medidas como o aumento do compulsório sobre os depósitos a prazo (os CDBs), o Banco Central (BC) conseguiu pelo menos atenuar a intensidade da desvalorização do câmbio. Como o dólar parou de subir com força todos os dias, algumas companhias deixaram de renovar operações de hedge que estavam vencendo."

O diretor-executivo de Tesouraria do Banco Fator, Sérgio Machado, disse ainda que a notícia de que o BC deverá vender R$ 11 bilhões em títulos cambiais, da carteira de bancos que estão em processo de liquidação, também contribuiu para o recuo do dólar. A medida aumenta o poder de fogo do BC no câmbio, ainda que os papéis vençam em 2024, afirmou. Machado também notou uma redução na demanda por proteção cambial pelas empresas.

Para Botelho, o comportamento do câmbio vai depender principalmente da reação do mercado ao novo pacote argentino, que será divulgado nesta semana. Ele espera que o ministro Domingo Cavallo insista na operação de troca de títulos com os fundos de pensão e na negociação das dívidas das províncias, o que poderia tornar viável o plano de déficit fiscal zero.

Caixa retomará o financiamento
Página - 2B

MST quer liberação de recursos
Página - 3B

Feriadão assusta comerciários
Página - 4B

GAZETA DE SERGIPE

Cidades

CELI PRAIA HOTEL
Restaurante Maramar

ARACAJU, QUARTA-FEIRA 17 DE OUTUBRO DE 2001 | FUNDADOR - ORLANDO DANTAS - ANO XLVI Nº 12.826

Comércio começa a formar seus estoques para o período natalino

(Foto: Edinah Mary)

O comércio aracajuano começa a formar estoques de mercadorias de olho nas vendas com as festas de final de ano

Lojistas do centro comercial de Aracaju estão torcendo para que as vendas deste ano sejam iguais as do ano passado, no mínimo. Os empresários não têm boas perspectivas de negócio por várias razões e, entre elas, a recessão que o país vem atravessando, os feriadões programados, além das folgas oficiais e ainda não existe somente o centro, mas o cliente tem outras opções de compra como os shoppings Riomar e Jardins e os bairros, a exemplo do Siqueira Campos que vem crescendo muito na área de comércio.

Com relação ao horário de verão, o presidente da Federação das Câmaras de Dirigentes Lojistas de Aracaju, Gilson Figueiredo, disse que o setor não sofre, até porque no período não influencia nas suas vendas. Ele confirmou que os comerciantes estão fazendo os estoques como sempre, claro com uma maneira mais cautelosa, porque a cada ano as vendas vêm caindo.

O que está preocupando a classe empresarial na realidade é o feriadão, que obriga as lojas a pararem com as vendas. Gilson esclareceu que são seis feriados que os lojistas têm que enfrentar até o final do ano: os três previstos oficialmente e mais três programados.

Na opinião do presidente da Federação, o comércio sente um abalo muito grande nas vendas. As empresas não têm como sobreviver. Depois da crise energética, o setor comercial de Aracaju teve uma queda muito significativa nas suas vendas e, agora com os feriadões tende ainda mais a diminuir.

- A situação dos comerciantes em Aracaju é muito delicada. A cada ano as vendas caem sensivelmente e este não deve ser diferente. Se conseguirmos vender, no mínimo, igual ao do ano passado ainda damos graças a Deus. Com isso, o número de contratações agora será bem menor que o ano anterior - comenta Gilson Figueiredo.

> **"O número de contratações agora será bem menor que o ano anterior"**

Revitalização - Sobre a reforma do centro comercial, Gilson Figueiredo disse que, o que está faltando agora é somente manutenção, porque os calçadões estão sujos, as pedras se deslocando dos seus lugares sem que haja uma reposição delas.

Com relação a segurança do comércio, apesar de uma das lojas ser arrombada anteontem, Gilson disse que a instalação de um módulo policial na área aliviou mais a tensão dos empresários do setor. "O centro é o cartão-postal de Aracaju e precisa ser bem cuidado", finaliza o presidente da Federação.

Governador participa de solenidade em centro

O governador Albano Franco participou da solenidade de inauguração do Centro Médico-Odontológico "José Machado de Souza", ocorrido na manhã de segunda-feira no Tribunal de Justiça do Estado. O gabinete médico atende a uma aspiração dos servidores do TJ e foi idealizado pelo presidente daquele Poder, desembargador Antônio Góes.

O novo Centro irá disponibilizar os serviços médicos na área de clínica geral, urgências e atendimento odontológico gratuitamente para os quase 2.300 servidores da ativa do judiciário, seus dependentes e aposentados. O gabinete fica localizado na sede do TJ, no Centro Administrativo governador Augusto Franco, bairro Capucho.

[illegible] do presidente Antônio Góes, o governador descerrou a placa comemorativa, mesmo feito repetido pelos familiares do homenageado e pelo corpo funcional do Centro Médico. A pequena unidade de saúde irá funcionar com servidores do próprio Tribunal, sendo dois odontólogos, dois médicos, atendente de enfermagem e servidores da área administrativa.

Na solenidade, o presidente do Tribunal de Justiça reconheceu o apoio que tem sido dado pelo governador Albano Franco para a modernização de todo sistema judicial no Estado, destacando a recente medida do Executivo em destinar recursos para a compra de 370 computadores, tornando o TJ um dos mais completos do Brasil, inclusive com o processo de informatização em todos os foruns sergipanos.

INCÔMODO

Reforma no aeroporto causa reclamação de passageiros

O superintendente da Empresa Brasileira de Infra-estrutura Aeroportuária (Infraero) em Sergipe, Manuel Henrique Cardoso Bandeira, informou ontem que o Aeroporto de Aracaju está passando por uma reforma, devido a problemas nas estruturas do prédio, em decorrência da salina que prejudicou sensivelmente algumas partes das paredes e telhados. Por conta disso, a empresa responsável pela primeira reforma no Aeroporto, a Companhia Norberto Odebrech (CNO), resolveu fazer uma manutenção, desde o piso até a iluminação, passando pelo telhado e paredes.

Manuel Bandeira disse que a obra que a CNO está fazendo, faz parte do acordo e que ainda o Aeroporto se encontra em garantia pelos serviços. Os arquitetos entenderam que a cor azul deveria ser mudada pela cor cinza, como forma de dar mais iluminação ao ambiente e que suja menos. "Agora, o Aeroporto ficou mais bonito e iluminado", disse Bandeira.

> **"Companhia colocou um material que vai demorar cerca de 4 anos para dar problemas"**

O problema da manutenção, de acordo com o presidente da Infraero, se deu depois que a salina agressiva atingiu o prédio do Aeroporto. Ele entende que não foi serviço malfeito, mas sim, o aço 14 aplicado foi visivelmente atingido, visto que o Aeroporto fica bem próximo ao mar.

Agora, a Companhia colocou um material que, segundo os engenheiros, vai demorar cerca de 4 anos para começar a aparecer problemas. O Aeroporto de Aracaju recentemente foi inaugurado com toda a estrutura e reformas. Ele permaneceu intacto durante um ano e meio para apresentar os primeiros sinais.

Indagado se o serviço trazia transtorno para a população e, principalmente para os passageiros, Manuel Bandeira respondeu que não, porque aproveita os horários de pouco movimento para não incomodar as pessoas.

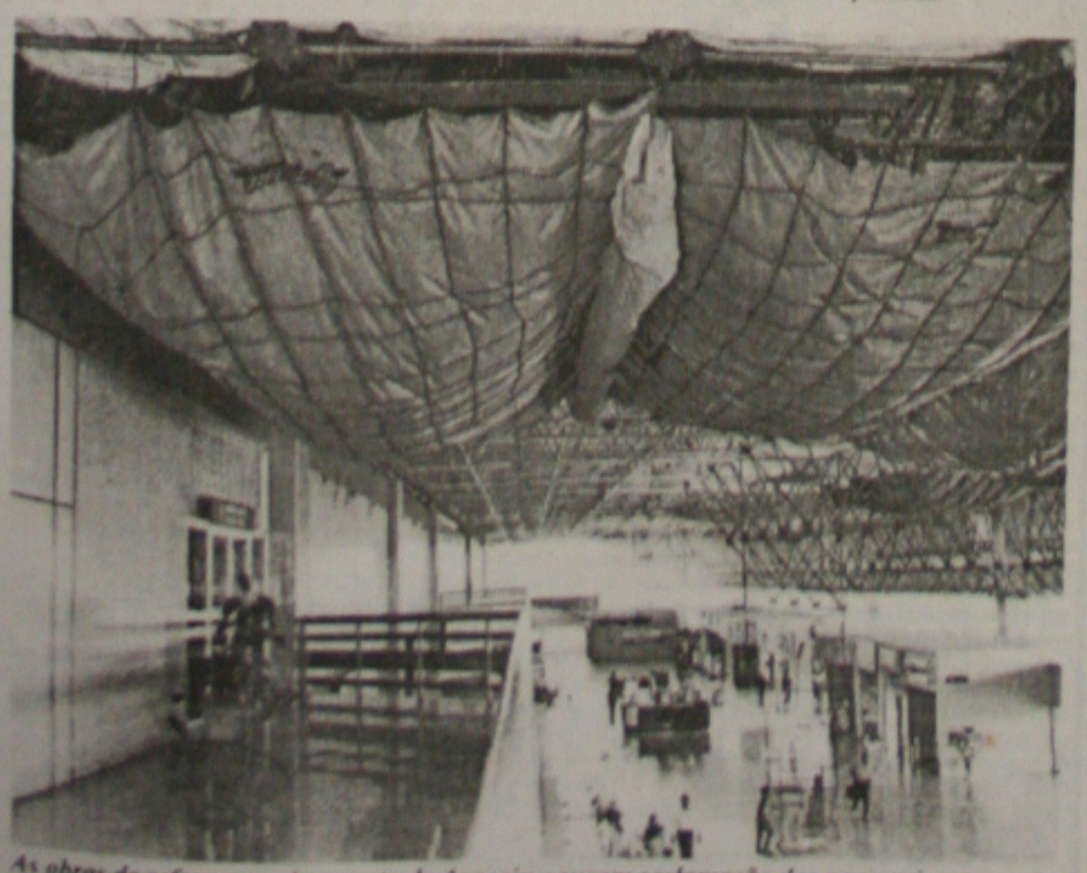

As obras de reforma no Aeroporto de Aracaju causam reclamação dos passageiros

Vigilância Sanitária é tema de conferência

A Secretaria Estadual de Saúde realiza, nos dias 21 e 22, a Conferência Estadual de Vigilância Sanitária, que deverá reunir 350 participantes no Centro de Interesse Comunitário (CIC), na avenida Tancredo Neves. Como eixo das discussões está O tema "Efetivar o Sistema Nacional de Vigilância proteger e promover a saúde construindo cidadania". Entre os objetivos do evento está a eleição dos oito delegados que representarão Sergipe na conferência nacional, marcada para a semana de 26 a 30 de novembro, em Brasília. A abertura solene acontece às 20h do domingo.

Qualquer pessoa pode participar das inscrições são gratuitas -mas 56 os delegados municipais têm direito a voto.

No dia seguinte, a partir das 8h, será votado o regimento do evento, o definindo a forma de escolha dos delegados. Logo em seguida virão as mini-conferências. A professora Ana Célia Pessoa, da Escola Nacional de Saúde Pública (ENSP/Fiocruz), vai falar sobre "Vigilância Sanitária Proteção e Promoção da Saúde", o segundo tema é "Construção do sistema nacional de Vigilância Sanitária", com a enfermeira Ligia Maria Vieira, da Secretaria Estadual de Saúde, a terceira palestra será ministrada pela professora Edinã Alves Costa, do Instituto de Saúde Coletiva da Universidade Federal da Bahia (UFBA). Ela falará sobre "Vigilância Sanitária Saúde e Cidadania".

Segundo o coordenador estadual da Vigilância, Antônio Medeiros Venâncio, após as palestras será aberto espaço para perguntas e debates sobre cada um dos temas. "Depois do almoço, os participantes serão divididos em grupos e vão elaborar propostas para serem levadas à conferência nacional, que terá 1.040 delegados de todo o país. Cada sugestão será levada à plenária geral, onde serão aprovados ou vetadas", explica. É na plenária que será eleitos os oito delegados nacionais, divididos proporcionalmente entre gestores, trabalhadores em saúde e usuários do serviço. Participam da Conferência Estadual representantes dos 75 municípios, com o mínimo 4 e no máximo 44 representantes cada.

Venâncio explica que a Vigilância Sanitária é um conjunto de ações voltadas para proteger a saúde da população, fiscalizando a prestação de serviços, a qualidade de produtos e o meio ambiente. "O principal objetivo é avaliar e eliminar os riscos para a saúde da população, principalmente em ações preventivas. Nosso campo de atuação inclui controle de qualidade de produtos - alimentos, medicamentos e cosméticos - e serviços na área de saúde", detalha. Para o coordenador, é importante conscientizar a população para cobrar seus direitos e colaborar com as ações da saúde.

■ IMÓVEIS

Caixa retomará o financiamento

Em Sergipe, a gerência regional ainda não recebeu instruções para concessão dos novos recursos

Apesar do anúncio feito pela Caixa Econômica Federal do relançamento de alguns tipos de financiamento de imóveis, em Sergipe, a gerência da CEF, desconhece a decisão sobre a liberação desses recursos para pessoa física.

Na interpretação da assistente de marketing em Sergipe, Matilde Malta Costa, desconhece as regras do financiamento, adotado pela Caixa Econômica, porque segundo ela, ainda está em análise, no entanto, Valdery Albuquerque, diretor de finanças da instituição, garante que esse é o primeiro passo para a retomada da abertura desse mercado.

Se depender da Caixa Econômica Federal em Sergipe, os pretensos compradores de imóveis comerciais terão que esperar por muito tempo a concessão dos recursos dessa nova linha de crédito. Enquanto isso, a nível de Brasília, a instituição já discute as modalidades para liberação de dinheiro.

Segundo Albuquerque, a ideia atual é atender uma demanda que foi identificada recentemente pela direção da Caixa: é cada vez maior a procura dos investimentos por ativos reais, no caso, imóveis. "Com tanta incerteza no mercado, pessoas estão saindo dos ativos financeiros, como os fundos, e procurando imóveis. Essa é uma forma de se proteger", afirma Albuquerque.

O valor máximo a ser financiado nas operações reabertas esta semana permanece em R$ 180 mil. No entanto, a maior novidade é o índice de correção do saldo devedor que deixa ser a Taxa Referencial (TR) e passa a ser indicadores de preços como Índice Nacional de Preços ao Consumidor (INPC) e Índice Geral de Preços ao Mercado (IGP-M), o que deve elevar o custo dos empréstimos. O uso desses índices para reajustar os contratos imobiliários ganhou força com a edição, no mês passado, de uma Medida Provisória (MP) regulamentando a substituição da TR.

A expectativa é que os R$ 700 milhões sejam totalmente utilizados nos próximos seis meses

No caso da compra de imóveis comerciais, a Caixa financia até 60% do valor máximo permitido, a taxa de juros é de 15% ao ano, com prazo máximo de financiamento de 60 meses. Já as operações para reforma ou ampliação de unidades residenciais, o custo do empréstimo é de 12% ao ano e o prazo máximo de 96 meses com possibilidade de o tomador financiar até R$ 90 mil. Nos empréstimos para compra de material de construção, a Caixa financia até R$ 180 mil e os juros variam de 14,1% ao ano, para imóveis residenciais, e 15% ao ano, no caso dos comerciais.

Apesar das incertezas que predominam no mercado financeiro, a direção da Caixa acredita que haverá demanda por esses recursos. A expectativa é que os R$ 700 milhões sejam totalmente utilizados nos próximos seis meses.

Segundo o diretor financeiro da instituição, essa foi a forma encontrada pela Caixa para reativar algumas linhas minimizando o prejuízo para o banco já que a nova fonte de recursos, letras hipotecárias, é mais adequada do que a caderneta de poupança.

A Caixa espera contar ainda com mais de R$ 1 bilhão de recursos do Fundo de Amparo ao Trabalhador (FAT) para financiar a aquisição de imóveis residenciais novos e na planta para a classe média. A liberação do dinheiro depende de aprovação do Conselho Deliberativo do FAT. Já a compra de imóveis residenciais usados só será possível com o lançamento do consórcio imobiliário que está sendo negociado com o Banco Central.

A Caixa Econômica Federal em Sergipe ainda aguarda instruções para financiar imóveis

■ GREVE

MEC mantém bloqueados os vencimentos dos docentes

Sentindo no bolso, porque seus salários estão bloqueados por conta da greve que já dura mais de sessenta dias, os professores da Universidade Federal de Sergipe (UFS), farão uma assembléia-geral hoje no Auditório da Reitoria do Campus Universitário em São Cristóvão, juntamente com estudantes, servidores técnicos e alunos da UFS. Neste mesmo dia, em Brasília, representantes do comando de greve estarão em audiência com o ministro da Educação Paulo Renato sobre a suspensão dos salários do pessoal em greve.

A presidente do Sindicato dos Professores da UFS, Claudete Sales, disse que a situação está ficando difícil, porque já tem mais de quinze dias que os salários estão suspensos. Ela falou que os problemas estão se agravando e os servidores começam a passar por privações.

Os docentes estão na expectativa da reunião de hoje com o presidente do Superior Tribunal Federal, Marco Aurélio, para que os salários sejam liberados. Os docentes entraram com um Agravo Regulamentar no Supremo a fim de ganhar uma liminar em prol dos seus vencimentos bloqueados.

São muitos os problemas que a educação pública está enfrentando em todo o país. Em Sergipe, o Hospital Universitário (HU) está para Ele disse que continua na mesma posição. O Governo não aceita mais contratações e tampouco libera para fazer concurso público. O Comando de Greve solicitou um dossiê da situação do Hospital para enviar a Brasília, a fim de que as autoridades competentes se sensibilizem e resolvam o problema.

Sergipe ganha em breve promotoria ambiental

O Estado de Sergipe terá em breve a Promotoria de Justiça Ambiental do Rio São Francisco. Segundo o procurador-geral de Justiça Moacyr Soares da Motta, nos próximos dias, a Procuradoria Geral de Justiça estará apresentando projeto ao Ministério do Meio Ambiente, para que Sergipe, a exemplo dos Estados da Bahia, Alagoas, Pernambuco e Minas Gerais, tenham estrutura para fiscalizar e acompanhar de perto a revitalização do Velho Chico, que acaba de completar 500 anos.

"Será um trabalho conjunto, envolvendo o Ministério Público, a sociedade e os prefeitos da região ribeirinha do Estado, para que juntos possamos nos unir, para evitar de todas as formas a morte do rio", disse Moacyr Motta. Na semana passada, o procurador geral de Justiça esteve na Serra da Canastra, município de São Roque de Minas, participando da solenidade de instalação da promotoria de Justiça Ambiental do Rio São Francisco de Minas Gerais, evento que contou com a presença do presidente Fernando Henrique Cardoso e outras autoridades federais.

"Infelizmente podemos observar de perto, a degradação total do rio, chegando ao ponto de se passar a pé em alguns pontos do leito do São Francisco", lamentou. Segundo Moacyr Soares da Motta, com a instalação da Promotoria em Sergipe, significa dizer que o Ministério Público Estadual, terá mais condições de implementar ações para preservar o meio ambiente. "O Ministério Público já vem atuando nesse sentido há algum tempo. Devido ao nosso trabalho discreto, mas eficiente, apresentado no Conselho Nacional de Procuradores Gerais de Justiça, está sendo possível a criação dessas Promotorias nos Estados de Minas Gerais, Bahia, Sergipe, Pernambuco e Alagoas", informou.

Para o procurador geral de Justiça, os prefeitos dos municípios próximos ao rio e a população, terão papel fundamental na revitalização do Rio São Francisco. "O Ministério Público tem um apreço enorme pela classe política: dignos representantes da sociedade e necessária para o exercício da democracia, por isso, iremos trabalhar juntos", disse ao ressaltar que alguns prefeitos precisam ter consciência da importância de se fazer ações para preservar o meio ambiente, evitando o desmatamento e a poluição do rio com o envio de dejetos urbanos e industriais.

Caminhada no trânsito reune 7 mil estudantes

Hoje, estudantes das redes particular e pública das escolas de Aracaju vão participar de mais uma caminhada pela Cidadania no Trânsito. A concentração dos estudantes se dará a partir das 14 horas, em frente ao Colégio Costa e Silva, na avenida Rio de Janeiro, no bairro Siqueira Campos, de onde seguem para a praça Camerino, ponto central das manifestações por um trânsito mais humano e democrático.

Todas as entidades representativas dos estudantes, UJS, UBES e USES, estão engajadas na manifestação e esperam reunir algo em torno de sete mil pessoas. Esta será a quarta caminhada pela Cidadania no Trânsito. A primeira foi realizada no dia 25 de março, a segunda 10 de junho e a terceira 15 de setembro. As três caminhadas reuniram cerca de 17 mil pessoas. A Prefeitura de Aracaju através da SMTT e mais 50 entidades não governamentais participaram ativamente das últimas caminhadas.

Professores realizam assembléia

Docentes e funcionários da Universidade Federal de Sergipe, (UFS), estarão realizando hoje, a partir das 7h30min no Colégio de Aplicação, localizado no Campus da Universidade, um abraço simbólico e em seguida, um café da manhã como ato de defesa do adiamento do vestibular.

A categoria está em greve há mais de sessenta dias, e está reivindicando 75,48% de reajuste salarial, incorporação das gratificações, isonomia entre professores do 1º, 2º e 3º grau da universidade e verbas para financiamento de obras e manutenção do campus universitário.

De acordo com informações da presidente da Sessão Sindical - Andes, Claudete Sampaio, ontem foi realizado no auditório do Hospital Universitário uma assembléia entre docentes e funcionários do hospital, onde a categoria fez uma avaliação da atual conjuntura da greve e todos decidiram por unanimidade continuar lutando pelas reivindicações.

Claudete comentou que na próxima quinta-feira, dia 18, às 7h30min, também será realizado um ato público na porta da delegacia regional do trabalho. "Vamos convocar outras categorias que tem como data base de reajuste salarial os meses de setembro e outubro, a exemplo dos bancários, que estão sendo massacrados pelos empresários, para tornar nossas reivindicações ainda mais fortes. O governo federal não fez até hoje nenhuma proposta para nós, e agora só vamos pensar em negociar após pagamento do nosso salário do mês de setembro. Fernando Henrique e o ministro da Educação não têm respeito pela nossa sociedade, tampouco pelos estudantes, se estivessem preocupados com os alunos, já tinham feito alguma contraproposta. Querem matar a população brasileira de fome, trabalhamos por isso temos direito de lutar por um salário digno, até mesmo para podermos investir em nós e sermos bons professores", explicou Claudete.

Poder Judiciário
JUSTIÇA FEDERAL
Seção Judiciária do Estado de Sergipe

EDITAL DE CITAÇÃO - PRAZO 30 DIAS

Dr. Ricardo César Mandarino Barretto, Juiz Federal da 1ª Vara, Seção Judiciária do Estado de Sergipe, na forma da lei, etc...FAZ SABER aos que este Edital, com prazo de 30(trinta) dias, virem ou dele conhecimento tiverem que, pelo presente, CITA os réus ROSEMARY DE CASTRO SANTOS e LUIZ ALBERTO DOS SANTOS, brasileiros, casados, ela comerciária, ele militar, atualmente em lugar ignorado; dos termos da AÇÃO DE IMISSÃO DE POSSE- processo nº 2001.85.00.3019-0, proposta pela Caixa Econômica Federal-CEF, para responderem aos atos e termos da ação supracitada, no prazo de 15 dias, sob pena de serem considerados verdadeiros os fatos articulados pela autora, nos termos do art. 285 do CPC; bem como para comprovar no prazo de 48 horas, que resgataram ou consignaram judicialmente o valor do débito referente ao imóvel situado à Rua Lênio de Moura Morais, nº 185, Cond. Residencial Praias do Nordeste -1ª etapa, bloco 09, apto. 002, bairro Farolândia, nesta capital; antes da realização do primeiro ou do segundo leilão, sob pena de ser expedido em favor da CEF mandado de imissão de posse do imóvel em apreço, nos termos do art. 37 2º e 3º, do Decreto-Lei nº 70/66. E, para que chegue ao conhecimento de todos e ninguém possa alegar ignorância, foi expedido o presente Edital, que será publicado na forma da lei e afixado no átrio do Fórum Ministro Geraldo Barreto Sobral, da Justiça Federal, com endereço à Av. Carlos Rodrigues da Cruz, nº 1500, bairro Capucho, Centro Adm. Gov. Augusto Franco, nesta capital. Eu, (João Bosco Carvalho de Jesus), Diretor de Secretaria, conferi e subscrevi. Aracaju, 27/09/2001.

Juiz Ricardo César Mandarino Barretto

Poder Judiciário
JUSTIÇA FEDERAL
Seção Judiciária do Estado de Sergipe

EDITAL DE CITAÇÃO - PRAZO 30 DIAS

Dr. Ricardo César Mandarino Barretto, Juiz Federal da 1ª Vara, Seção Judiciária do Estado de Sergipe, na forma da lei, etc...FAZ SABER aos que este Edital, com prazo de 30(trinta) dias, virem ou dele conhecimento tiverem que, pelo presente, CITA a ré MADRESSILVA BOMFIM MARQUES DE ALMEIDA, brasileira, solteira, pensionista, atualmente em lugar ignorado; dos termos da AÇÃO DE IMISSÃO DE POSSE- processo nº 2001.85.00.3049-9, proposta pela Caixa Econômica Federal-CEF, para responderem aos atos e termos da ação supracitada, no prazo de 15 dias, sob pena de serem considerados verdadeiros os fatos articulados pela autora, nos termos do art. 285 do CPC; bem como para comprovar(em), no prazo de 48 horas, que resgatou(aram) ou consignou(aram) judicialmente o valor do débito referente ao imóvel situado à Rua X, nº 2690, Cond. Residencial Mar Egeu, Edf. Eubeia, apto. 004, Loteamento Coroa do Meio, bairro Coroa do Meio, nesta capital; antes da realização do primeiro ou do segundo leilão, sob pena de ser expedido em favor da CEF mandado de imissão de posse do imóvel em apreço, nos termos do art. 37 2º e 3º, do Decreto-Lei nº 70/66. E, para que chegue ao conhecimento de todos e ninguém possa alegar ignorância, foi expedido o presente Edital, que será publicado na forma da lei e afixado no átrio do Fórum Ministro Geraldo Barreto Sobral, da Justiça Federal, com endereço à Av. Carlos Rodrigues da Cruz, nº 1500, bairro Capucho, Centro Adm. Gov. Augusto Franco, nesta capital. Eu, (João Bosco Carvalho de Jesus), Diretor de Secretaria, conferi e subscrevi. Aracaju, 27/09/2001.

Juiz Ricardo César Mandarino Barretto

Poder Judiciário
JUSTIÇA FEDERAL
Seção Judiciária do Estado de Sergipe

EDITAL DE CITAÇÃO - PRAZO 30 DIAS

Dr. Ricardo César Mandarino Barretto, Juiz Federal da 1ª Vara, Seção Judiciária do Estado de Sergipe, na forma da lei, etc...FAZ SABER aos que este Edital, com prazo de 30(trinta) dias, virem ou dele conhecimento tiverem que, pelo presente, CITA o réu ROMEU RAIMUNDO COSTA BARREIROS, brasileiro, solteiro, autônomo, atualmente em lugar ignorado; dos termos da AÇÃO DE IMISSÃO DE POSSE- processo nº 2001.85.00.2970-9, proposta pela Caixa Econômica Federal-CEF, para responderem aos atos e termos da ação supracitada, no prazo de 15 dias, sob pena de serem considerados verdadeiros os fatos articulados pela autora, nos termos do art. 285 do CPC; bem como para comprovar(em), no prazo de 48 horas, que resgatou(aram) ou consignou(aram) judicialmente o valor do débito referente ao imóvel situado à Rua F-1, nº 298, Cond. Residencial Praias do Nordeste-1ª etapa, bloco 03, apto. 104, bairro Farolândia, nesta capital: antes da realização do primeiro ou do segundo leilão, sob pena de ser expedido em favor da CEF mandado de imissão de posse do imóvel em apreço, nos termos do art. 37 2º e 3º, do Decreto-Lei nº 70/66. E, para que chegue ao conhecimento de todos e ninguém possa alegar ignorância, foi expedido o presente Edital, que será publicado na forma da lei e afixado no átrio do Fórum Ministro Geraldo Barreto Sobral, da Justiça Federal, com endereço à Av. Carlos Rodrigues da Cruz, nº 1500, bairro Capucho, Centro Adm. Gov. Augusto Franco, nesta capital. Eu, (João Bosco Carvalho de Jesus), Diretor de Secretaria, conferi e subscrevi. Aracaju, 27/09/2001.

Juiz Ricardo César Mandarino Barretto

ASSENTAMENTO

MST quer liberação de recursos

Trabalhadores ocupam agência do Banco do Nordeste em Glória em busca de dinheiro para projetos

Nossa Senhora da Glória - Um grupo de trabalhadores rurais do Assentamento Curralinho, em Poço Redondo, no alto sertão de Sergipe, ocupou ontem, pela manhã, a agência do Banco do Nordeste, em Nossa Senhora da Glória, para reivindicar a liberação de recursos para o custeio. O dinheiro já deveria estar em poder dos trabalhadores desde o início de maio.

Os recursos, com valor em média, de R$ 4 mil serão destinados a 37 famílias que vivem no Assentamento Curralinho, às margens do Rio São Francisco. A liberação do dinheiro havia sido prometida há cinco meses pelo gerente do Banco do Nordeste, Afonso Câmara Prado.

Para o coordenador estadual do MST, Roberto Araújo Silva, o Banco do Nordeste está descumprindo com a promessa feita aos trabalhadores em pleno assentamento. Prado, segundo Silva, teria garantido os recursos para os trabalhadores que por conta disso, contratou serviços para o assentamento e atualmente não têm como pagar aos credores.

> **"Os assentados vão pagar os recursos em parcelas determinadas pelo banco"**

Diante da situação, o MST decidiu pressionar a gerência do Banco do Nordeste para conceder os recursos porque os trabalhadores estão impossibilitados de continuar com os projetos. Segundo ainda Silva, se o banco não tivesse condição de financiar os projetos que não alimentasse a esperança do trabalhador.

Parte desses recursos é para o pagamento de aluguel de máquinas usadas para a construção de barragem, caso contrário não terá água para alimentar os animais que também foram adquiridos por conta do dinheiro do BN.

Segundo ainda o coordenador estadual do MST, outros trabalhadores de assentamento estariam na agência do Banco do Nordeste para reivindicar recursos para os projetos. "Os assentados vão pagar os recursos em parcelas determinadas pelo banco", disse Silva, ressaltando que o homem do campo não precisa de esmola, mas sim o que é de direito.

(Foto: Edinah Mary)

Silva, do MST explica aos trabalhadores o descaso do Banco do Nordeste com os assentados

PMA fará inauguração das obras do Esperança

Dentro de poucos dias, a Prefeitura de Aracaju estará realizando a entrega oficial de obras que promoverão uma significativa mudança no panorama de centenas de famílias aracajuanas. Estarão sendo inauguradas as obras da praça do conjunto Jardim Esperança, e a urbanização da pracinha e parque infantil no canal do Lourival Batista.

No Jardim Esperança, a praça estava completamente abandonada e servia como depósito de lixo e local para a proliferação de insetos e outros vetores de doenças. Além disso, durante a noite o local transformava-se num ponto propício para a marginalidade devido à falta de iluminação.

Segundo moradores, a praça já necessitava de intervenções e há muitos anos a comunidade vinha solicitando melhorias repetidamente a diversas administrações anteriores. "Agora estamos muito contentes com a realização desta praça que nos trará novamente orgulho de morar no Jardim Esperança", disse a estudante Daniele Silva Bastos, moradora do local há 19 anos.

No local, a prefeitura, através da Emurb - Empresa Municipal de Obras e Urbanização -, realizou a reurbanização completa de toda a área, incluindo calçamento, construção de canteiros, bancos, projeto de paisagismo, arborização, colocação de bancos, reestruturação do sistema de iluminação, além da recuperação completa do tradicional campo de futebol, tornando-o um dos mais bonitos da cidade.

Foram ainda recuperados todos os alambrados que circundam o local para garantir comodidade e segurança aos praticantes de esporte e aos moradores das adjacências.

Já no Lourival Batista, os serviços de urbanização foram realizados num dos locais tidos como mais críticos, onde havia uma lixeira e um local, segundo os moradores, utilizado por marginais e usuários de drogas. Lá a Emurb realizou uma significativa intervenção e construiu uma pracinha com canteiros, bancos e um parque infantil que já faz a festa de toda a criançada.

No canal foram realizadas ainda obras como a complementação do revestimento, desobstrução, construção da mureta de proteção numa extensão aproximada de 120 metros, eliminando os riscos apresentados pelas margens do canal, sobretudo, para as crianças.

Complementando, a prefeitura também concluiu a cobertura do canal e a pavimentação a paralelepípedo em toda a extensão da rua, contribuindo para a eliminação dos riscos de inundação durante o período das chuvas.

De acordo com o cronograma da Emurb, estas duas obras já estão praticamente concluídas e, dentro de poucos dias, serão entregues oficialmente à população.

Exames Supletivos pela SEED

Termina no dia 19 deste mês o prazo para entrega do cartão de identificação dos candidatos inscritos nos Exames Supletivos, na capital e interior, promovido pela Secretaria de Estado da Educação, (SEED), que serão realizados nos próximos dias 20, 21, 27 e 28 para o ensino fundamental e médio.

Os cartões estão sendo entregues no Departamento de Educação (DED) e nas sedes das Diretorias Regionais de Educação (DRE's). O resultado final sairá aproximadamente após 30 dias da realização das provas, em relação fixadas, nos mesmos locais onde os candidatos fizeram suas inscrições. Os aprovados receberão o certificado de conclusão através da Divisão de Certificação do DED, apresentando somente cópia da carteira de identidade.

Segundo a coordenadora dos exames, a professora Natalina Gambardella, "a cada semestre letivo as inscrições dos exames supletivos, do ensino fundamental e médio, realizadas através do Departamento de Educação (DED), superam nossas expectativas, pois somente no segundo semestre inscreveu aproximadamnete 10,1 mil candidatos em todo o Estado, sendo 4,5 mil no ensino fundamental e 5,6 mil no ensino médio. E no primeiro semestre 8 mil alunos participaram das provas".

Em Aracaju as inscrições foram realizadas por meio do Serviço de Educação de Jovens e Adultos (SEJA), especificamente, pela Divisão de Exames do DED, situada na Praça Fausto Cardoso, 87, centro. E no interior os candidatos se inscreveram nas sedes das Diretorias Regionais de Educação (DRE's) localizadas em Estância, Lagarto, Itabaiana, Japaratuba, Nossa Senhora das Dores, Propriá, Gararu e Glória.

TERCEIRA IDADE

Envelhecer sem trauma é a preocupação de psicólogo

É do ser humano buscar a eterna fonte da juventude. Poucos conseguem aprender a arte de envelhecer e ser feliz na terceira idade. Desde o nascimento que se começa a envelhecer. Estudiosos do comportamento, principalmente psicólogos estudam a mudança nos hábitos da pessoa e procuram não à fonte da juventude, mas sim regras importantes para se ter uma velhice de forma plena, vivendo feliz, porque se trata da idade da contemplação, mas tudo depende de quanto se viveu bem.

O psicólogo Antônio José Melo Matos entende que é difícil envelhecer e chegar até a terceira idade, sem problemas. É preciso passar todas as fases anteriores de bem com a vida.

Observa que a criança já nasce com o velho em potencial. Nós somos espírito e estamos idade. Se nós sentirmos que somos espíritos, podemos viver bem, porque isso dá um alento muito grande, destaca.

Mudança- Antônio Melo observa que as mudanças são diversas e é importante que a família participe da velhice, reconhecendo as qualidades do " velho", principalmente sua experiência.

Participar de ações comunitárias, buscar ocupar o tempo, inclusive com atividades físicas, com exercícios bem orientados, por profissionais capacitados, traz maior independência e auto-estima. Também evita queda comuns em velhos e algumas doenças normais na terceira idade, disse.

Estudiosos de vários segmentos do comportamento humano, procuram fazer com que o idoso viva bem e observam que o velho tem necessidade de não parar de fazer atividades físicas, porque se sente mais confiante, sobretudo, para vencer o preconceito social com a terceira idade. Ele só para por questão de saúde e se há paralisação, ele regride e isso logo se observa.

> **"O idoso participa de atividades e retorna para o convívio familiar"**

Grupos de idosos que participam de atividades físicas, passeios, danças e outras empreitadas, demonstram logo uma mudança radical de comportamento, vivendo bem melhor.

Isolamento- Antônio Melo aconselha que toda família participe da terceira idade, para que o familiar se sinta feliz e possa envelhecer com qualidade.

Aqueles que procuram o isolamento, nem sempre estão doentes, posto que sendo uma idade de contemplação, é preciso que ele faça reflexão.

O isolamento do velho não é uma agressão à família, mas sim sua família, porque ele precisa desse tempo. A família tem que procurar trazê-lo para festa, mas sempre observando a necessidade de contemplar e perceber mais profundamente a alma da vida, observa Antônio Melo.

Procurar um centro de convivência do idoso é sempre salutar, porque o idoso participa de atividades e retorna para o convívio familiar, renovado.

Incentivar o idoso a participar da vida, não achar que o tempo passou, para ele, tem sido um conselho constante dos psicólogos, que também aconselham os jovens a pensar na velhice, mas com capacidade de percepção de que é bom viver.

Antônio Melo diz que é preciso se olhar mais para dentro, perceber o potencial espiritual, para que se possa viver melhor. (CM)

JUSTIÇA FEDERAL -SEÇÃO DE SERGIPE
Fórum Min. Geraldo Barreto Sobral
Centro Adm. Gov. Augusto Franco, Av. Dr. Carlos Rodrigues da Cruz, 1500- Capucho -CEP. 49.080-902
Proc. JF/SE nº 2001.85.00.0821-4- SAREMS -2ª Vara
Ação: Diversa
Partes: Caixa Econômica Federal
José Souto Diniz e Outros.

EDITAL DE CITAÇÃO
(Prazo:20 Dias)

O Dr. Vladimir Souza Carvalho, Juiz Federal da 2ª Vara - Seção Judiciária do Estado de Sergipe, na forma da lei, etc.
Faz saber a todos quantos o presente virem, ou dele conhecimento tiverem, que por este meio
CITA: JOSÉ SOUTO DINIZ e MARTA NOBREGA TRIGUEIRO DINIZ, brasileiros, ele servidor público federal, ela do lar, CPF nº132.894.114-00 e 162.278.404-91, respectivamente, atualmente em endereço desconhecido.
FINALIDADE: Comprovar(em), no prazo de 48 (quarenta e oito)horas que resgatou(aram) ou consignou(aram) judicialmente o valor de seu débito, antes da realização do primeiro ou do segundo leilão e/ou contestar(em), querendo, no prazo de quinze dias.
IMÓVEL: situado na rua Heriberto Rezende Gois 1358, antiga rua B-1, Quadra A-62, Loteamento Jardim Atlântico, bairro Coroa do Meio, nesta capital, adquirido em execução pelo rito do Decreto-Lei nº 70/66, Conforme Carta de Arrematação datada de 22 de outubro de 1999, registrada sob o n. 07, matrícula n. 23.382, fls. 182, livro n. 02, da 2ª Circunscrição Imobiliária desta capital.
FUNDAMENTAÇÃO NORMATIVA: art. 37, § 2º do Decreto-Lei nº 70/66.
SEDE DO JUÍZO: Endereço supra, onde o presente edital será afixado.
HORÁRIO DE FUNCIONAMENTO: de segunda à quinta-feira das 12 às 17 horas e sexta-feira das 8 às 12 horas.
O presente edital é expedido de ordem do MM. Juiz Federal.

Aracaju, 13 de setembro de 2001.

Maria Clélia Nunes Mota
Diretora da Secretaria.

JUSTIÇA FEDERAL -SEÇÃO DE SERGIPE
Fórum Min. Geraldo Barreto Sobral
Centro Adm. Gov. Augusto Franco, Av. Dr. Carlos Rodrigues da Cruz, 1500- Capucho -CEP. 49.080-902
Proc. JF/SE nº 2001.85.00.1918-2- SAREMS -2ª Vara
Ação: Diversa
Partes: Caixa Econômica Federal
José Airton Batista de Almeida e Outro.

EDITAL DE CITAÇÃO
(Prazo: 20 Dias)

O Dr. Vladimir Souza Carvalho, Juiz Federal da 2ª Vara - Seção Judiciária do Estado de Sergipe, na forma da lei, etc.
Faz saber a todos quantos o presente virem, ou dele conhecimento tiverem, que por este meio.
CITA: JOSÉ AIRTON BATISTA DE ALMEIDA e JAILDE DE JESUS SOUZA DE ALMEIDA, brasileiros, casados, ele vigilante, portador do CPF n. 449.838.245-53 ela portadora do RG nº 00.349.710 SSP/SE, atualmente em endereço desconhecido.
FINALIDADE: Comprovar(em), no prazo de 48 (quarenta e oito) horas que resgatou(aram) ou consignou(aram) judicialmente o valor de seu débito, antes da realização do primeiro ou do segundo leilão e/ou contestar(em), querendo, no prazo de quinze dias.
IMÓVEL: situado na Av. Visconde de Maracaju, 1.075, Condomínio Residencial Moradas dos Vigilantes, casa 35, bairro 18 do Forte, nesta Capital, adquirido em execução pelo rito do Decreto-Lei nº 70/66, Conforme Carta de Arrematação lavrada em 17 de novembro de 1999, devidamente registrada sob o n. 01 na matrícula n. 15.916, fls. 15, livro n. 2-BD da 3ª Circunscrição, Imobiliária desta Capital.
FUNDAMENTAÇÃO NORMATIVA: art. 37, § 2º do Decreto-Lei nº 70/66.
SEDE DO JUÍZO: Endereço supra, onde o presente edital será afixado.
HORÁRIO DE FUNCIONAMENTO: de segunda à quinta-feira das 11 às 17 horas e sexta-feira das 8 às 12 horas.
O presente edital é expedido de ordem do MM. Juiz Federal.

Aracaju, 11 de setembro de 2001.

Maria Clélia Nunes Mota
Diretora da Secretaria.

Poder Judiciário
JUSTIÇA FEDERAL
Seção Judiciária do Estado de Sergipe

EDITAL DE CITAÇÃO - PRAZO 30 DIAS

Dr. Ricardo César Mandarino Barretto, Juiz Federal da 1ª Vara, Seção Judiciária do Estado de Sergipe, na forma da lei, etc...FAZ SABER aos que este Edital, com prazo de 30(trinta) dias, virem ou dele conhecimento tiverem que, pelo presente, CITA o réu JOSÉ CARLOS SOARES, brasileiro, solteiro, auxiliar de administração, atualmente em lugar ignorado; dos termos da AÇÃO DE IMISSÃO DE POSSE- processo nº 2001.85.00.3022-0, proposta pela Caixa Econômica Federal-CEF, para responderem aos atos e termos da ação supracitada, no prazo de 15 dias, sob pena de serem considerados verdadeiros os fatos articulados pela autora, nos termos do art. 285 do CPC; bem como para comprovar(em), no prazo de 48 horas, que resgatou(aram) ou consignou(aram) judicialmente o valor do débito referente ao imóvel situado à Rua Lênio de Moura Morais, nº 205, Cond. Residencial Praias do Nordeste-1ª etapa, bloco 18, apto. 104, bairro Farolândia, nesta capital; antes da realização do primeiro ou do segundo leilão, sob pena de ser expedido em favor da CEF mandado de imissão de posse do imóvel em apreço, nos termos do art. 37 2º e 3º, do Decreto-Lei nº 70/66. E, para que chegue ao conhecimento de todos e ninguém possa alegar ignorância, foi expedido o presente Edital, que será publicado na forma da lei e afixado no átrio do Fórum Ministro Geraldo Barreto Sobral, da Justiça Federal, com endereço à Av. Carlos Rodrigues da Cruz, nº 1500, bairro Capucho, Centro Adm. Gov. Augusto Franco, nesta capital. Eu, (João Bosco Carvalho de Jesus), Diretor de Secretaria, conferi e subscrevi. Aracaju, 27/09/2001.

Juiz Ricardo César Mandarino Barretto

RACIONAMENTO

Feriadão assusta comerciários

Sindicalista se mostra apreensivo com os resultados negativos com a medida

O Sindicato dos Empregados do Comercio de Aracaju (Seca) está preocupado com os possiveis efeitos negativos no setor comerciario em decorrência dos feriadões programados pelo governo federal para combater a crise energetica.

Para a direção da entidade, o comercio deverá se comportar de forma vulnerável. "A medida vai acabar pressionando a classe patronal a optar cada vez mais pelas demissões", sentencia Ronildo Almeida, presidente do sindicato dos comerciarios.

Uma das grandes queixas dos trabalhadores do comercio é a constante ameaça de desemprego que esta imperando nos ultimos anos em todos os ramos de venda de produtos.

O problema, segundo Ronildo Almeida, vem afetando ate mesmo periodos que até então eram considerados como as melhores fases de contratação realizada pelo setor. O presidente do Seca cita como exemplo a diminuição gradativa de contratações feitas geralmente nos últimos meses do ano. "Desde 1998 os empregos no comercio estão sofrendo uma retração em torno de 30%", revela. A estimativa do sindicato indica que atualmente o setor do comércio tradicional já desempregou cerca seis mil pessoas.

> "Ao decretar a medida, o governo foi contraditório"

Para Ronildo Almeida, perante o atual quadro de admissões, a situação pode ficar ainda pior com os últimos acontecimentos envolvendo os feriadões. A grande preocupação dos comerciários se deve justamente a proximidade do periodo de festas do final do ano, quando o comercio se torna mais propicio para realizar contratações temporarias, uma situação que tende a ser alterada com o comprometimento dos lucros por parte da classe empresarial que deverá amargar prejuizos com as portas fechadas para economizar energia.

Ronildo Almeida é enfatico ao criticar a posição do presidente Fernando Henrique Cardoso em relação a decisão de estabelecer a obrigatoriedade dos feriadões. "Ao decretar a medida, o governo foi contraditório", resume fazendo referência ao apoio que o governo deu a abertura do comercio aos domingos.

De acordo com o sindicalista do modo como estão programados os feriados, as vendas realizadas nos finais de semana serão diretamente atingidas pela falta do público consumidor. A opinião de Ronildo Almeida é a de que haverá uma reação negativa por parte dos consumidores, um fato que contribuirá para o afastamento e consequente evasão de compradores.

(Foto: Edinah Mary)

O governo está intermediando a negociação para permanência de famílias no Jardim Recreio

Exército distribui alimentos

A partir de hoje, o 28° Batalhão de Caçadores, inicia a distribuição de sextas básicas arrecadadas com a campanha Alimentar para Sorrir. Dois municipios do alto sertão serão beneficiados com a ação do Exército em parceria com a Defesa Civil e Comitê das Entidades de Combate à Fome e pela Vida.

A campanha que começou no dia 30 de setembro, com pontos de arrecadação de alimentos em vários locais na cidade, a exemplo do calçadão da praia 13 de Julho, rua João Pessoa, praça Dom José Thomaz, Mercado Albano Franco e Rede G. Barbosa. Foi uma iniciativa da empresa Torre Empreendimentos e do 28° Batalhão de Caçadores, em parceria com a Defesa Civil e Comitê de Combate a Fome e Pela Vida.

Contando com doações de diversas empresas locais e da população sergipana, a campanha arrecadou cerca de 32 toneladas de alimentos. As cestas básicas estão sendo montadas com 10 itens: arroz, feijão, macarrão, sal, açúcar, leite em pó, café, farinha de trigo, fubá e óleo. A distribuição das cestas que começa hoje, teve como beneficiário os municipios de Poço Redondo e Ilha das Flores, que segundo levantamento da Defesa Civil e CEOP são os municipios com maior número de familias carentes do Estado.

NEGOCIAÇÃO

Governo pode intermediar acordo com os invasores

Depois de vários dias de aflição por causa da ameaça de despejo, as familias que ocupam um terreno situado no Jardim Recreio agora poderão ficar mais algum tempo acampadas na área.

Em documento assinado na ultima segunda-feira, o governador Albano Franco deu entrada em um decreto de utilidade publica para repassar para o governo a responsabilidade sobre o terreno ocupado. Com a intermediação do governador sobre o caso, os moradores do Jardim Recreio estão confiantes que a regularização da área será finalmente oficializada.

Conforme informações da coordenação estadual do Movimento Nacional de Luta Pela Moradia (MNLPM) por enquanto o processo que regulamenta judicialmente a transferência de responsabilidade do terreno para o Estado passará por andamentos para então ser formalizada a decisão perante a justiça.

Gizeldo dos Santos, coordenador estadual do MNLPM que vem acompanhando o caso, diz que o proximo passo é a assinatura de um novo decreto, desta vez para desapropriação de posse da area.

Mesmo ainda sem efeito legal, a decisão do governador é vista como um importante passo para resolver a situação das 40 familias que vivem na área há oito anos. "A intermediação do governador favorece um novo rumo para a discussão da legalização do lote", frisa Gizeldo. "Ainda que temporariamente conseguimos afastar a ameaça de despejo", acrescenta.

Os sem-teto deverão solicitar ao governo que ainda nesta semana providencie o encaminhamento do documento para a 4ª Vara Civel para que a justiça possa suspender o pedido de reintegração de posse que foi dado entrada pela proprietaria do terreno. Ate agora, as familias não tiveram conhecimento se o governo já entrou em contato com a dona do loteamento para a realização do pagamento dos custos contratuais.

PT

PARTIDO DOS TRABALHADORES

DIRETÓRIO REGIONAL DE SERGIPE

MOÇÃO DE APOIO

SOLIDARIEDADE EFETIVA

O Partido dos Trabalhadores, através do seu Diretório Estadual/SE., vem manifestar o seu apoio à greve dos servidores públicos federais de todo o Brasil e em especial, os lotados no Estado de Sergipe.

Desmentindo as previsões dos arautos dos neoliberais da estabilidade econômica, a crise internacional da economia capitalista continua a avançar a passos largos.

Atualmente, a manifestação mais visivel da crise é a da argentina que ao longo deste ano, tem apresentado fortes sinais de estar entrando em um ciclo recessivo.

Não podemos perder de vista que as receitas aplicadas na Argentina são as mesmas indicadas pelo FMI/Banco Mundial para o Brasil.

As conseqüências das politicas orientadas pelos agentes financeiros internacionais e aplicadas por FHC tem contribuido para avançar o desmonte dos serviços público, a retirada dos direitos trabalhistas e aprofundar as desigualdades sociais.

O Partido dos Trabalhadores ao longo de sua historia tem se colocado radicalmente contra o projeto neoliberal que tem imposto a sociedade brasileira desencanto e sofrimento.

Por isso apoiamos, incondicionalmente, a greve dos servidores públicos brasileiros por colocar-se, pelo seu conteúdo e sua pauta, no centro da conjuntura, na medida em que enfrenta questões essenciais da politica elaborada pelo Banco Mundial / Fundo Monetário Internacional e seguida por Fernando Henrique Cardoso e seus aliados.

Juiz visita prefeito de Aracaju

O presidente do Tribunal Regional do Trabalho em Sergipe, Elizeu Pereira do Nascimento, irá visitar em breve o prefeito de Aracaju, Marcelo Deda. A iniciativa do presidente foi tomada depois que o procurador Geral do Municipio, Aladir Cardozo, manteve contato com o TRT e entre outros assuntos tratou da questão do pagamento dos precatorios oriundos de dividas trabalhistas dos anos de 1999, 2000 e 2001.

"O Dr. Elizeu ficou muito satisfeito com a atitude do prefeito e quer manifestar pessoalmente o reconhecimento pelo esforço da Prefeitura de Aracaju no pagamento dos precatorios", afirmou o procurador Aladir Cardozo. Segundo ele, a visita ao prefeito Deda poderá ser feita ja na proxima semana.

Na semana passada, a Prefeitura de Aracaju, atraves da Procuradoria Geral do Municipio, resolveu todos os problemas pendentes em relação ao pagamento de precatorios trabalhistas dos servidores municipais nos ultimos três anos. De acordo com o procurador geral, Aladir Cardozo Filho, a medida atende a uma orientação expressa do prefeito Marcelo Deda. "O objetivo do prefeito é priorizar os direitos dos trabalhadores", afirmou o procurador.

Aladir Cardozo informa que foram pagos 81 precatorios referentes aos exercicios de 1999, 2000 e inclusive 2001. "Todos esses precatorios trabalhistas se encontravam pendentes na Procuradoria Geral e o prefeito determinou que sempre que possivel esse tipo de ação seja imediatamente encaminhada", disse o procurador geral do Municipio.

Coleta de lixo leva técnicos a Emsurb

O presidente Emsurb - Empresa Municipal de Serviços Urbanos -, Osvaldo Nascimento, recebeu na manhã de ontem, dois engenheiros alemães que vieram para discutir a viabilidade de implantação de uma usina de geração de energia atraves da queima do lixo em Aracaju.

A reunião aconteceu na sala de reuniões da empresa e serviu para a troca de informações acerca da coleta de lixo na capital e para a apresentação da intenção do grupo alemão em implantar o projeto. Os engenheiros Horst Pohlmann e Bernd Rolner, representando a empresa Raiko Engenharia e Consultoria Ltda., realizaram levantamentos sobre o processo de coleta dos residuos produzidos na capital, envolvendo desde a coleta ate o destino final do lixo. Outros pontos discutidos foram os custos ao municipios para desenvolver todo esse processo, a area utilizada para o destino final desse lixo e o tempo de uso do local, alem do volume de residuos produzidos pela população.

A intenção do grupo alemão é elaborar, primeiramente, um projeto de geração de energia limpa atraves de um povo processo de tratamento do lixo orgânico. Os engenheiros esperam produzir energia suficiente para atender a um percentual da população de Aracaju e cidades do seu entorno, a partir da queima do material não reciclável.

Com o processo, segundo os engenheiros, o lixo seria 100% aproveitado, com a realização tambem da pre-seleção do material reciclavel. O restante seria incinerado e produziria energia limpa, ou seja, sem produção de residuos.

Na avaliação do presidente da Emsurb, Osvaldo Nascimento a reunião foi uma boa oportunidade de abertura para conhecimento de novas tecnologias, mais especialmente em relação ao tratamento e destino final do lixo. Uma das maiores preocupações da Emsurb esta justamente quanto a preservação do Meio Ambiente.

Na propria reunião, Osvaldo Nascimento agendou uma visita, nesta quarta-feira, 17, a area utilizada hoje pelo municipio para deposito de lixo, localizada na antiga Terra Dura. Uma outra reunião poderá ser agendada, desta vez com o prefeito de Aracaju, Marcelo Deda, para apresentação da ideia.

Segundo o presidente da Emsurb, a reunião foi muito interessante, pois houve a oportunidade de apresentar os trabalhos ja realizados pela prefeitura municipal nesta area e os projetos que estão sendo discutidos para viabilização do aterro sanitario da Grande Aracaju.

A administração do prefeito Marcelo Deda tem se empenhado em buscar solução para o tratamento e destino final dos residuos solidos produzidos na cidade. Assim, o presidente da Emsurb bastante interessado em desenvolver politicas ambientais que promovem o bem-estar da população.

GAZETA DE SERGIPE

Esportes

Inclui VARIEDADES

ARACAJU, QUARTA-FEIRA 17 DE OUTUBRO DE 2001

FUNDADOR - ORLANDO DANTAS - ANO XLVI Nº 12.826

LOTERIAS

QUINA - Concurso 806 - 13/10/2001
19 - 20 - 22 - 33 - 39

MEGASENA - Concurso 304 - 13/10/2001
07 - 11 - 34 - 41 - 42 - 59

SUPERSENA - Concurso 541 - 13/10/2001
1ª faixa: 03 - 07 - 14 - 32 - 40 - 42
2ª faixa: 19 - 21 - 30 - 32 - 34 - 43

LOTOMANIA - Concurso 157 - 13/10/2001
04 - 08 - 16 - 17 - 23 - 30 - 38 - 44 - 51 - 54
57 - 59 - 62 - 63 - 66 - 81 - 84 - 86 - 88 - 90

Vasco escala time jovem na Mercosul
Página - 2

Quinteto Violado no Charles Moritz
Página - 3

Língua Portuguesa Contemporânea
Página - 4

VITÓRIA SERIA O MELHOR PRESENTE DE ANIVERSÁRIO DO SERGIPE

Motivação para enfrentar o Ceará

Elenilson não teme o fato de Luis Carlos conhecer o time. Sergipe vai em busca da vitória

Edvan pode ser sacrificado para dar lugar a Miguel Riela

(Edinah Mary)

GIVALDO BATISTA
Da Editoria de Esportes

Motivação para vencer o Ceará e conseguir uma melhor colocação na tabela. Era o combustível nas entrevistas dos jogadores, no início da tarde de ontem, antes do embarque da delegação para Fortaleza.

O próprio treinador Elenilson Santos pediu para não falar sobre sua situação no Sergipe. "No momento só pensamos nessa partida contra o Ceará, que é muito importante para o futuro do Sergipe", disse o técnico interino do Sergipe.

Elenilson preferiu falar sobre a maratona que os jogadores enfrentariam, até chegar a Fortaleza, com dez horas de vôo e várias conexões. "Por isso resolvemos fazer um treino leve, para que os jogadores possam armazenar energia, para o jogo contra o Ceará".

Sobre o fato de o técnico adversário conhecer tudo sobre o Sergipe, o jovem técnico, não se abala. "Eu também conheço os seus métodos de trabalho e posso neutralizá-los, para tirar proveito dessa situação", contra atracou Elenilson.

Sobre o time, Elenilson viajou com a equipe definida. A única novidade é a presença de Junior Maranhão no meio de campo, em substituição a André Veiga, que cumpre suspensão e pode até, ser submetido a uma cirurgia na coluna, pois ontem entrou em tratamento dessa região.

Com métodos diferentes dos seus antecessores, Elenilson prefere valorizar a prata da casa, jogadores que ele já conhece e por isso, mantém na equipe o jovem Vicente, bem como leva como reserva Serginho, que nas palavras do treinador "incendiou a partida no segundo tempo. Espero que ele faça o mesmo contra o Ceará".

> **"Eu também conheço os seus métodos de trabalho e posso neutraliza-los, para tirar proveito dessa situação", contra atracou Elenilson.**

A única dúvida na equipe era o centroavante Nailson, que melhorou e está confirmado como titular. Além do onze principal, Elenilson leva como reserva os atletas Charles Dick, Marcelo Riela, Jailton, Serginho, Gilson Costa e Mazinho Sergipano e Nilson.

Muito embora o time tenha deixado Aracaju definido no sistema 4-4-2, pessoas mais chegadas ao treinador Elenilson informaram, que esta foi uma forma de despistar o adversário. O Sergipe vai aplicar o 5-3-2, com a entrada de Miguel Riela na zaga, ao lado de Rogério e Luisinho. Desssa forma, Edvan seria sacrificado. Se isso acontecer, Elenilson repete o mesmo erro de Didi Duarte contra a Tuna Lusa, quando o time ficou sem força de ataque.

Desde o final da noite de ontem que a delegação rubra está hospedada no Hotel São Felipe à espera do jogo. A delegação deixou Aracaju às 14:45 no vôo da Tam, com escalas em Salvador e conexão em Brasília. Nova escala em Teresina até a chegada em Fortaleza marcada para as 23:45, isso se tudo correr bem, sem nenhum imprevisto. Uma viagem desgastante, mas que não chegou a quebrar a motivação do grupo, em conquistar uma vitória, no dia em que o Sergipe completa 92 anos.

Luisão reforço do Itabaiana contra o ASA

O zagueiro Luisão deve ser a única novidade na equipe do Itabaiana na partida deste domingo contra o ASA, em Arapiraca, pelo Grupo D, da Série C. O atleta cumpriu suspensão de três jogos e assim retorna ao time no lugar de Márcio Resende. Por outro lado, Pimenta não poderá contar com Márcio e Nininho, que receberam quarta-feira, o terceiro cartão amarelo.

Hoje o treinador Pimenta comanda o primeiro coletivo da equipe, quando começa a acertar os setores, para esse difícil compromisso. Correndo por fora, Pimenta sabe que uma vitória contra o ASA é de grande importância, pois mantém a equipe na luta pela classificação.

O Itabaiana está com 11 pontos, atrás de Confiança e Central, que lideram o grupo e do Corinthians, segundo colocado, com 12 pontos, porém com um jogo a menos. Pimenta confia na dupla Moacir-Juninho, como ponto de desequilíbrio nessa partida, capaz de levar o seu time a uma vitória contra o lanterna do grupo.

NEGOCIAÇÕES CONTINUAM

ABC libera Lima mas quer em troca o atacante Ailton

O retorno de Lima ao Confiança pode estar mais próximo do que espera a torcida proletária. Os entendimentos entre os dirigentes estão bem adiantados, dependendo agora de pequenos acertos, porque os dirigentes do ABC impuseram uma condição para liberar o meia: querem o centroavante Ailton, por empréstimo. A situação está sendo analisada pelos dirigentes proletários.

Xodó da torcida do Confiança, Lima gravou o seu nome no Sabino Ribeiro ao liderar o grupo campeão de 2001. Domingo inclusive, após o jogo entre ABC e Sergipe, o atleta foi homenageado pela torcida Trovão Azul de quem recebeu a faixa de campeão e uma placa, comemorativa aos bons serviços prestados ao Confiança.

A transferência fica mais fácil ainda, quando o próprio atleta demonstrou o desejo de voltar ao futebol sergipano, uma vez que sua família reside em Itabaiana e assim ficaria mais perto dos familiares e poderia melhor administrar seus negócios particulares. Até a próxima semana o assunto será resolvido.

Ontem a diretoria anunciou a dispensa de mais dois atletas. O lateral Valmir e o atacante Fabinho Fontes. Como esse atleta pertence ao Unibol, juntamente com Sandro e Juninho, a diretoria do time pernambucano solicitou também a liberação de Fabinho.

Hoje Maurício Simões comanda à tarde o primeiro coletivo da semana, com vistas à partida deste domingo contra o Corinthians, em Maceió. Os atletas Joécio e Robson já foram liberados pelo Departamento Médico e estão integrados ao grupo.

O atacante Ailton punido com três jogos de suspensão pelo TJD, da CBF está fora dos jogos contra Corinthians e ASA e só retorna ao time contra o Itabaiana, isto é, se continuar no time sergipano.

Ceará não muda contra o Sergipe

FORTALEZA – Especial para Gazeta de Sergipe – Com um trabalho leve realizado à tarde de ontem no PCV, o treinador Luis Carlos Cruz, encerrou os trabalhos do Ceará com vistas à partida desta quarta-feira no PV, contra o Sergipe, clube que já dirigiu nesta mesma competição.

Embalado com a vitória contra o Náutico domingo nos Aflitos, o técnico já anunciou que vai manter a mesma equipe. O fato de conhecer profundamente a equipe do Sergipe, não dá ao treinador a certeza da vitória. "É uma boa equipe, passa por um momento de intranqüilidade, mas com certeza teremos muito trabalho, para conseguir a vitória", comentou Luis Carlos.

Para o técnico do Ceará o grande objetivo é conquistar uma vitória contra o Sergipe, para entrar na briga pela classificação. O Ceará conta no momento com 23 pontos, na sexta colocação. Conta ainda com a vantagem de ter o artilheiro absoluto da competição, o atacante Sérgio Alves com 13 gols.

CEARÁ X SERGIPE

Local: Est. Presidente Vargas às 20:30 horas. Árbitro: Antônio Cipriano de Almeida (RN). **CEARÁ** – Ricardo, Hilton, Alan, João Lima e Marcelo; Lopes, França, Wendell e Edinho; Mota e Sérgio Alves. Técnico: Luis Carlos Cruz. **SERGIPE** – Aloísio, Adeildo, Luisinho, Rogério e Vicente; Junior Maranhão, Cristiano, Sandoval e Mazinho Brasília; Edvan (Miguel Riela) e Nailson. Técnico: Elenilson Santos.

Cotinguiba conquista a Copa da Paz

Foi realizada, na cidade de Nossa Senhora da Glória, no período de 09 a 14 de outubro a XV Copa da Paz, uma promoção da Finta Promoções, Prefeitura Municipal de Vitória do Espírito Santo e a Prefeitura Municipal de Nossa Senhora da Glória.

Mais de 30 equipes participaram nas categorias mirim, infantil e juvenil.

O Cotinguiba participou somente com duas equipes: mirim e infantil, o juvenil não participou pois estava na semifinal do campeonato estadual.

De forma contrária, ao que aconteceu em julho na cidade de Ibicuí na Bahia, o time mirim ficou como o vice e o Infantil foi o campeão na sua categoria.

A final do mirim foi contra a equipe do Vital de Aracaju, que venceu o o Tubarão da Praia pelo escorre de 1 x 0.

A grande final ficou por conta da partida entre o infantil do Cotinguiba e o Espocraft de Cabo Frio, Rio de Janeiro.

Mostrando que é uma equipe vencedora, o Cotinguiba derrotou o time do Rio por 1 x 0 gol assinalado por Netinho, aos 26 minutos do segundo tempo. Depois foi só comemorar mais um título para galeria de troféus, em pleno aniversário do clube que completou 92 anos de existência.

Handebol brasileiro é destaque internacional

O ano de 2001 está sendo especial para o handebol brasileiro. Desde março, quando a equipe júnior feminina ganhou o tetracampeonato no Pan-americano do Canadá, a Confederação Brasileira de Handebol vem acumulando títulos.

A conquista mais recente foi o I Pan-americano Juvenil Feminino, no final de setembro, em São Bernardo do Campo, onde o Brasil sagrou-se campeão invicto. Até então, o país já havia conquistado o tricampeonato no Pan-americano Júnior Masculino nos Estados Unidos, em Abril e a medalha de bronze no World Games, no Japão, pelas equipes masculina e feminina adulta de beach handball.

O sucesso do esporte se deve, fundamentalmente, ao trabalho da Confederação, presidida por Manoel Luiz Oliveira, responsável pelo grande desenvolvimento da modalidade no país. Segundo ele, o mérito é principalmente dos atletas, que têm se mostrado "verdadeiros campeões de garra e perseverança".

A próxima competição será o Pan-americano Juvenil Masculino, no Chile. A delegação brasileira embarca no próximo dia 19 com grande expectativa.

BEACH SOCCER

Sergipe enfrenta Alagoas na luta pela classificação

A seleção sergipana de Beach Soccer entra na arena nesta quarta-feira, por volta das 20 horas, na Praia de Atalaia, para enfrentar a seleção de Alagoas no VI Campeonato Brasileiro de Beach Soccer, em partida válida pelo grupo A, que ainda tem o Paraná. Se vencer Sergipe assegura a classificação para as quartas de final.

Sergipanos e alagoanos nunca se enfrentaram em competições oficiais da CBBS – Confederação Brasileira de Beach Soccer. A única ocasião em que as duas seleções estiveram presentes na mesma competição foi em Fortaleza 2000, porém em grupos diferentes e não chegaram a se encontrar. Mas em jogos amistosos, Sergipe tem sempre levado a melhor, como aconteceu no dia 07 de outubro, quando arena foi testada.

O VI Campeonato Brasileiro de Beach Soccer é organizado pela Octagon Koch Tavares, com supervisão da CBBS (Confederação Brasileira de Beach Soccer). Tem patrocínio de McDonald's, Fisk, Neston e Cinzano e apoio de Emsetur, Fundesp, Prefeitura da Cidade de Aracaju e Emsurb. A realização é da Octagon Koch Tavares e Governo de Sergipe.

Os jogadores do Palmeiras não suportaram a pressão dos torcedores, que nesta terça-feira foi diferente das outras ocasiões. Começou antes mesmo do início da partida. Nervoso, o time jogou mal, apenas empatou com os reservas do Grêmio por 0 a 0, (foto) em pleno Palestra Itália, e acabou eliminado da Copa Mercosul. A equipe paulista terminou a participação com 6 pontos no Grupo E. Os gaúchos já estavam classificados para as quartas-de-final. Quem mais sentiu as críticas foi o meia Lopes.

A equipe do São Paulo embarcou nesta terça-feira para a Argentina, onde hoje enfrenta o Velez Sarsfield pela Copa Mercosul, em clima de guerra. O técnico Nelsinho Baptista cumpriu a promessa e decidiu afastar mais duas "laranjas podres", que segundo ele estariam contaminando o restante do elenco. Antes do embarque para Buenos Aires o diretor de futebol do clube, José Dias, anunciou o afastamento do zagueiro Rogério Pinheiro (foto) e do lateral-esquerdo Gustavo Nery.

A violência contra o meia Roger (foto) no Campeonato Brasileiro tem revoltado até o comedido David Fischel, presidente do Fluminense. O dirigente, que sempre mostra discrição no contato com a imprensa, levantou a voz contra a temporada de caça ao principal jogador de seu clube, que sofreu a quarta contusão no torneio, no empate em 1 a 1 contra o São Paulo, domingo, no Maracanã. "É um absurdo o que está acontecendo. Fizemos um investimento caro, pagamos em dia e a violência está acabando com nosso melhor jogador.

Kaiser

Na grande ÁREA

Armando Nogueira

Quanta coisa Bonita!

O campeonato brasileiro-2001 está cada vez melhor. Tem seus furos, tem. A arbitragem podia ser mais rigorosa, podia, sim. A cartolagem é de muro baixo, é sim senhor. Tirando os pequenos estragos, porém, tem dado gosto ver tanta coisa bonita, a cada rodada. A última, por exemplo, foi de lavar a alma. Vi jogos que deixam no chinelo qualquer campeonato, mundo a fora. Inclusive o italiano que a propaganda quer nos fazer crer ser o melhor do planeta. Pode até ser, mas só se for no bolo de dinheiro que circula pelos estádios do "cálcio".

Jogo esplêndido

Santos-Atlético Mineiro foi esplêndido, seja pela combatividade, seja pela abundância de jogadas bonitas, coisa só de craques como Marcelinho, Robert, Marques, Ramon, Veloso e todos os coadjuvantes, alguns promissores como o volante Gilberto Silva, do Atlético.

De tirar o chapéu

Quem viu Flamengo-Corinthians, no Morumbi, sentiu-se recompensado pela intensidade dramatica da disputa. Foi ali, parelho o tempo todo. Ricardinho, enquanto teve fôlego, deu corpo e alma a uma equipe ainda em gestação, mas que amadurece, a olhos vistos.

Achei engraçado que, depois do jogo, o vestiário rubro-negro exultava com o toque de mestre de Zagallo que teria salvo o Flamengo com trocas providenciais, uma delas, a do jovem Roma. Bom. Zagallo tem olho clínico capaz de fazer milagres, mas, dessa vez, quem virou o jogo foi o gringo Petkovic, destroçando, individualmente, a defesa corinthiana, com dribles e fintas magistrais. Até que, numa centelha de craque, o moço me faz um gol, mas um desses gols que merecem todas as reverências. De se tirar o chapéu. Tendo total dominio da bola, Pet avança em diagonal, área a dentro, ilude os marcadores com uma falsa passada (bem comparando, foi como se o pé direito hesitasse no gesto a adotar) e desfere um chute potente e preciso. Pé de seda. Pé de chumbo.

O franco (atirador) . . .

Pra mim, foi o gol da rodada. Poderia ter sido, também, o primeiro do São Caetano, fruto de uma brilhante maquinação de Anailson, que enfiou a bola, sucessivamente, por entre as pernas de dois defensores do Inter, fazendo um passe- manteiga pra Esquerdinha marcar.

Eis aí outro jogo de boa qualidade, em que merece realce o ânimo construtivo das duas equipes. Ninguém estava ali pra blefar. A bola corria, senão risonha, pelo menos, franca. Claro reflexo dos dois comandantes. Jair Picerni tem como regra de ouro de seu trabalho a coragem de atacar, sem perder o senso de equilíbrio da equipe. Ele proclamava, findo o jogo, que se orgulha de ver a alegria com que joga seu time. O segredo maior: a liberdade de criar que concede a seus jogadores. Quem souber driblar, que drible, quem souber fintar, que finte. Claro como água de poço.

Dois canhotos, duas jóias

Teria eu ainda a celebrar belos momentos de outras partidas como Grêmio-Cruzeiro, Bahia-Ponte Preta, Atlético-PR-América Mineiro. Em todos esses jogos, vi gols magistrais, como as duas faltas cobradas pelos canhotos Souza e Fabricio, em Curitiba.

Seleção, um abismo

Vejo uma tarde assim, de jogos, de jogadas, de gestos culminantes e me pergunto: por que cargas d'água a seleção nacional vive no buraco, se temos um campeonato tão rico de talento, de fulgor, de criações prodigiosas?

Não estará na hora de abrasileirar, de verdade, a seleção bate-estaca, pastiche do futebol europeu?

RÁPIDAS E RASTEIRAS

José Roberto Wright, comentarista de arbitragem da Globo, pegou pesado pra cima de Márcio Resende de Freitas: "O Márcio está decadente! / / / / / Por sua vez, o Galvão Bueno pegou no pé da cartolagem, pedindo explicações sobre a exclusão do São Caetano da Liga Rio-São Paulo. Já reclamei, também, aqui, na coluna e ninguém dá ouvidos. Não seria o caso de mandar fazer uma pesquisa de opinião, ouvindo torcedores? De vez em quando, um gesto democrático talvez fizesse bem à cartolagem. / / / / / Oswaldo de Oliveira deu-se bem numa enquête feita, domingo, pelo Sportv. A questão era a seguinte: Quem é o melhor treinador do campeonato brasileiro, até aqui? E vinham os nomes dos cinco mais bem colocados no ranking dos times: o dito Oswaldo de Oliveira teve 31 por cento, Jair Picerni vem em segundo, Levir, em terceiro, Geninho, em quarto, e Celso Roth, em último. / / / / / O técnico Candinho, de notório bom senso, apareceu, no fim-de-semana, com uma teoria exótica: acabar com o cartão amarelo que, na opinião dele, só afeta as equipes, provocando sistemáticos desfalques. Ora, ora, parece a anedota do marido enganado. Descobriu que a mulher e o vizinho o traiam atrás do sofá e não pensou duas vezes: mandou tirar o sofá da sala. O mal não está no sofá, digo, no cartão, e sim, no instinto de transgredir comum a certos jogadores. É só o técnico orientar, doutrinar, fazer a cabeça dos indisciplinados.

Correspondências para "Na Grande Área": Cx.Postal: 34062 - CEP: 22.462-970 - Rio de Janeiro - RJ - E_MAIL: xapuri@armandonogueira.com.br

VISA

EM TODOS OS MOMENTOS.

COPA MERCOSUL

Vasco escala time jovem

Rio de Janeiro (AE) - Eliminado da Copa Mercosul, o Vasco entrará em campo nesta quarta-feira, às 16 horas, em São Januário, para enfrentar o líder do Grupo A, Cerro Porteño, do Paraguai, com uma equipe formada, na sua maioria, por atletas "pratas da casa". Será a última partida do clube na competição da qual é o atual campeão.

Esta partida será uma oportunidade para os jovens jogadores mostrarem um bom futebol ao técnico Helio dos Anjos. A maior expectativa recai sobre o meia Leo Lima, que entrou no segundo tempo do classico com o Botafogo, pelo Campeonato Brasileiro, e teve uma participação decisiva na vitoria vascaina. Se o meia tiver uma boa participação, poderá ter uma oportunidade no time titular que jogará pelo Brasileiro na rodada do fim de semana, contra o São Caetano.

Para o Vasco não acabar no humilhante ultimo lugar de seu grupo, terá que vencer o confronto de hoje, ou empatar e torcer para que o Boca Juniors, da Argentina, não some três pontos na partida com o Universidad Catolica, do Chile, que ainda luta por uma vaga para a próxima fase da Mercosul.

A partida desta quarta também será útil para o treinador vascaino escolher quem será o titular da zaga ao lado de Odvan, contra a equipe do ABC. Após a expulsão de Geder na partida contra o Cruzeiro, Helio o criticou publicamente. Já com relação a João Carlos, o técnico falou com bastante entusiasmo do jovem zagueiro.

> **"Espero que os novos jogadores mostrem o que sabem e levem o Vasco a uma vitória".**
> *Hélio dos Anjos*

Vasco - Fábio; Patricio, Geder, João Carlos e Edinho; Wagner, João Paulo, Fabiano Eller e Leo Lima; Ely Tadeu e Paulo Cesar. **Técnico** - Helio dos Anjos.

Cerro Porteño - Bobadilla, Cáceres, Salcedo, Fretes e Pacheco; Aquino, Pedrinho, Alvarenga e Virgilio Ferreira; Francisco Ferreira e Jorge Campos. **Técnico** - Mario Jacquet. **Juiz:** Daniel Giménez (Arg).

Corinthians descansa equipe com o Cruzeiro

São Paulo (AE) - Com a classificação para as quartas-de-final da Copa Mercosul garantida, o Corinthians enfrenta o Cruzeiro, nesta quarta-feira, às 19h50, no Pacaembu, com um time misto. Além de não poder contar com Dida, César Sampaio e Renato, que não estão inscritos nesta fase da competição, o técnico Vanderlei Luxemburgo vai poupar a maioria dos titulares para a partida de domingo, contra o Grêmio, pelo Brasileiro.

O jogo desta quarta será um teste para o zagueiro Scheidt. Ele não atua desde o empate por 4 a 4 com o América-MG, dia 2 de setembro, pelo Brasileiro, por causa de uma artroscopia no joelho esquerdo. Se provar que está recuperado, pode reassumir a posição no time contra o Grêmio.

Ricardinho será um dos poucos titulares escalados. Antes do jogo contra o Flamengo, domingo, no Morumbi, o meia havia ficado três partidas sem atuar, por causa de uma contusão.

Luxemburgo entende que Ricardinho precisa ganhar ritmo. Isso não acontece com Kleber. Ele é o único lateral-esquerdo do elenco e será poupado esta noite. O zagueiro Batata deverá ser improvisado na posição. "Mas sem apoiar o ataque", disse o técnico.

EMPRESA MUNICIPAL DE OBRAS E URBANIZAÇÃO

AVISO
TOMADA DE PREÇOS Nº 026/2001.

A Comissão Permanente de Licitação de Obras e Serviços e Engenharia da EMURB torna público aos Interessados que fará realizar, TOMADA DE PREÇOS Nº 026/2001, conforme abaixo descrito:

OBJETO: Reforma das escolas: Escola Municipal de Ensino Fundamental Dom José Vicente Távora; Escola Municipal de Ensino Fundamental Olga Benário; Escola Municipal Laonte Gama; Escola Municipal Anísio Teixeira; Escola Municipal Florentino Menezes; Escola Municipal Joaquim Cardoso de Araújo; Escola Municipal José Carlos Teixeira e Centro Comunitário Irmã Caridade da Fonseca, nesta capital.

RECURSOS: Convênio nº 43/01 celebrado entre PMA/SEMED/EMURB, em 08/08/2001.

DATA: 01/11/2001

HORÁRIO: 08h30.

LOCAL: Na sede da Empresa Municipal de Obras e Urbanização - EMURB, localizada na Avenida Augusto Franco, n. 3340, Bairro Ponto Novo, nesta capital.

O edital e seus anexos estarão à disposição a partir de 17/10/2001. Maiores e melhores informações, junto à Comissão de Licitação de Obras e Serviços de Engenharia, na sede da EMURB, no horário das 08h00 às 12h00.

Aracaju, 16 de outubro de 2001

ZENÓBIA DE FÁTIMA BRUNO DA SILVA
Presidente da Comissão de Obras e Serviços de Engenharia

PODER JUDICIÁRIO
JUSTIÇA FEDERAL
SEÇÃO JUDICIÁRIA DO ESTADO DE SERGIPE
TERCEIRA VARA

AÇÃO DIVERSA: Proc. nº 2000.85.00.006279-4/Classe V.
PARTES: CEF contra ZACARIAS IZIDORO CARDOSO FILHO E OUTRO

EDITAL DE CITAÇÃO
PRAZO: 20 DIAS

CITAÇÃO DE: ZACARIAS IZIDORO CARDOSO FILHO
ENDEREÇO CONSTANTE NOS AUTOS: Rua X, nº 2.690, Edf. Rodos, ap. 001, Cond. Resid. Mar Egeu, Coroa do Meio, Aracaju/SE.
FINALIDADE: 1. Responderem à ação, querendo, no prazo legal; 2. Comprovarem, em 48 horas, que resgataram ou consignaram judicialmente o valor de seu débito, antes da realização do 1º ou 2º leilão.
DESPACHO: "Cite-se o primeiro réu por edital."
SEDE DO JUÍZO: Av. Dr. Carlos Rodrigues da Cruz, 1500, Centro Adm. Gov. Augusto Franco, bairro Capucho.
FUNDAMENTAÇÃO NORMATIVA: CPC, art. 231, II, cc. DL 70/66, art. 37, 2º.

Aracaju, 02 de outubro de 2001

Lourdes Maria Cavalcanti de Moura
Diretora de Secretaria
Port. nº 001/01-JF/3ª Vara

Poder Judiciário
JUSTIÇA FEDERAL
Seção Judiciária do Estado de Sergipe

EDITAL DE CITAÇÃO - PRAZO 30 DIAS

Dr. Ricardo César Mandarino Barretto, Juiz Federal da 1ª Vara, Seção Judiciária do Estado de Sergipe, na forma da lei, etc...FAZ SABER aos que este Edital, com prazo de 30(trinta) dias, virem ou dele conhecimento tiverem que, pelo presente, CITA o réu CARLOS ALBERTO TORRES CAVALCANTI, brasileiro, solteiro, funcionário público estadual, atualmente em lugar ignorado; dos termos da AÇÃO DE IMISSÃO DE POSSE-processo nº 2001.85.00.3014-1, proposta pela Caixa Econômica Federal-CEF, para responder(em) aos atos e termos da ação supracitada, no prazo de 15 dias, sob pena de serem considerados verdadeiros os fatos articulados pela autora, nos termos do art. 285 do CPC; bem como para comprovar(em), no prazo de 48 horas, que resgatou(aram) ou consignou(aram) judicialmente o valor do débito referente ao imóvel situado à Av. Canal 3, s/nº, Cond. Residencial Recanto Verde, Edf. Ipê, apto. 204, bairro Farolândia, nesta capital, antes da realização do primeiro ou do segundo leilão, sob pena de ser expedido em favor da CEF mandado de imissão de posse do imóvel em apreço, nos termos do art. 37, §§ 2º e 3º, do Decreto-Lei nº 70/66. E, para que chegue ao conhecimento de todos e ninguém possa alegar ignorância, foi expedido o presente Edital, que será publicado na forma da lei e afixado no átrio do Fórum Ministro Geraldo Barreto Sobral, da Justiça Federal, com endereço na Av. Carlos Rodrigues da Cruz, 1500, bairro Capucho Centro Adm. Gov. Augusto Franco. Eu, (João Bosco Carvalho de Jesus, Diretor de Secretaria, conferi e subscrevi. Aracaju, 27/09/2001.

Juiz Ricardo César Mandarino Barretto

Poder Judiciário
JUSTIÇA FEDERAL
Seção Judiciária do Estado de Sergipe

EDITAL DE INTIMAÇÃO
PRAZO DE 20 DIAS

Dr. Ricardo César Mandarino Barretto, Juiz Federal da 1ª Vara da Seção Judiciária do Estado de Sergipe, na forma da lei, etc.
FAZ SABER a todos quantos o presente EDITAL, com prazo de 20 (vinte) dias, virem ou dele conhecimento tiverem, que, por este meio, INTIMA o executado JOSÉ UNALDO DE ALMEIDA, brasileiro, solteiro, servidor público estadual; estando, atualmente, em lugar incerto e não sabido, para, no prazo de dez dias, oferecer, querendo, embargos à adjudicação do imóvel penhorado e adjudicado à CEF nos autos da Execução Diversa nº 2000.85.00.4323-4 movida pela Caixa Econômica Federal-CEF contra o executado supramencionado; o referido imóvel está situado à Av. Manoel Cruz, s/nº, Condomínio Residencial Villas de Portugal, Edf. Satnar, apto. 004, bairro 18 do Forte, nesta capital; registrado sob o nº 01 e 02, à margem da matrícula nº 12.063, fls. 63, livro 2-AO, da 3ª Zona Imobiliária de Aracaju/Se. E, para que chegue ao conhecimento de todos e que o(s) intimado(s) não possa(m) alegar ignorância determinei a expedição do presente Edital, o qual será afixado no átrio da Justiça Federal, situada na Av. Dr. Carlos Rodrigues da Cruz, 1500, Centro Administrativo Gov. Augusto Franco, nesta, homepage: www.jfse.gov.br; com expediente externo das 11:00 às 17:00 horas, de segunda a quinta-feira, e das 07:30 às 12:30 horas na sexta-feira e publicado na forma da lei. Eu, (João Bosco Carvalho de Jesus), Diretor de Secretaria, conferi e subscrevo. Aracaju, 20/09/2001.

Juiz Ricardo César Mandarino Barretto

SANTAMARIA
O PASSAGEIRO EM PRIMEIRO LUGAR

Atenção Empresas

Facilite sua compra de PASSAGENS ANTECIPADAS, adquira já o seu carnê, não tem burocracia, é só ligar para o TEL: 259-3232 / 259-3242 - 259-3400. Solicite o seu pedido que levaremos ao local de origem (Empresa). Verifique nossos preços. Aproveite !!

Percurso	Valor Pass.	Carnê c/ 12 Pass	Economize
AJU - GLÓRIA	5,50	55,00	11,00
AJU - PROPRIÁ	5,00	50,00	10,00
AJU - DORES	3,50	35,00	7,00
AJU - LOURDES	7,00	70,00	14,00
AJU - ITABAIANA	2,50	25,00	5,00
AJU - NEÓPOLIS	6,00	60,00	12,00
AJU - PACATUBA	6,00	60,00	12,00
AJU - F.PAULO	3,50	35,00	7,00
AJU - PINHÃO	5,00	50,00	10,00
AJU - P.REDONDO	8,00	80,00	16,00
AJU - MALHADOR	2,50	25,00	5,00
AJU - CANINDÉ	10,00	100,00	20,00
AJU - SIRIRI	2,50	25,00	5,00

EMSURB
EMPRESA MUNICIPAL DE SERVIÇOS URBANOS

COMISSÃO PERMANENTE DE LICITAÇÕES, COMPRAS, OBRAS E SERVIÇOS DA EMSURB

AVISO DE LICITAÇÃO

NUMERO.....006/2001
MODALIDADE....TOMADA DE PREÇO
OBJETO.....PRESTAÇÃO DE SERVIÇO DE EMPRESA ESPECIALIZADA PARA IRRIGAÇÃO DAS PRAÇAS E AREAS VERDES DO MUNICIPIO DE ARACAJU/SE
DATA DA ABERTURA....01/NOVEMBRO/2001
HORARIO.....10:00 HORAS
O Edital estará à disposição, para exame dos interessados, a partir do dia 17 de Outubro do corrente ano, na Sala da Comissão Permanente de Licitações, no endereço abaixo e no horario das 8:00 às 13:00 horas.

Aracaju/SE, 16 de setembro de 2001

EMSURB Empresa Municipal de Serviços Urbanos
Lígia Maria Mata de Ferreira Gomes
Comissão Permanente de Licitação
Presidente

CONSELHO DELIBERATIVO DA ASSOCIAÇÃO DESPORTIVA CONFIANÇA

Convocação

O presidente do Conselho Deliberativo da Associação Desportiva Confiança no uso de suas atribuições legais está convocando os senhores conselheiros para uma reunião de Assembleia Geral, que será realizada nesta quinta-feira dia 18, no auditório da Associação sergipana de Imprensa, localizada à rua Itabaianinha, 261, às 20 horas em primeira convocação e às 20:30 em segunda e última convocação, para discutir a seguinte pauta:

1. Prestação de Contas da Ex-diretoria Executiva;
2. Denúncia de falta de decoro por parte de conselheiros; e,
3. Proposta de Alteração do Estatuto Social do Clube.

Aracaju, 15 de outubro de 2001-10-16

Nairson Barreto Socorro
Presidente

NOVELAS

MALHAÇÃO(GLOBO)
Gui declara seu amor, mas Nanda diz que ele deve ficar com Valéria. Beto se desespera porque o pai não vai dar mais dinheiro para o Giga. Gui chega à festa. Solene dá um selinho em Touro antes dele partir. Valéria fica toda feliz com a aliança. Bruno convida Jackie para ir a Paris com ele. Farofa convence Cabeção a entrar escondido na boate em que Helô vai se apresentar. Gui fica atônito quando Moreira afirma que Renato roubou o dinheiro.

A PADROEIRA (GLOBO)
Diogo pensa em se vingar de Faustino. Eusébia tenta ensinar Imaculada a cozinhar. Cecília garante a Izabel que seu sonho é casar-se com Valentim e ela promete ajudá-la. Dorotéia beija Luiz e ele a acusa de tentar levá-lo para o mau caminho. Faustino pede que Fernão leve Izabel ao altar. Joaquina fica horrorizada ao ver Eusébia, Rosário e Pureza na igreja e é repreendida por Gregório. Izabel entra na igreja e Imaculada e Diogo se olham com cumplicidade.

AS FILHAS DA MÃE (GLOBO)
Ramona fica sem palavras quando Leonardo mostra seu futuro ateliê. Valentine dá uma bofetada em Adriano. Nicolau pede Rosalva em casamento. Webster sai correndo, vestido de múmia, para pegar o filho, que está com febre. Lulu se choca com a hipótese de Ramón ter sido morto. Adriano chega na casa de Rosalva e chama Nicolau para a briga. Webster causa tumulto no pronto socorro. Ramona se surpreende com o tom hostil de Lulu, quando a visita.

O CLONE (GLOBO)
Leônidas manda que ela se afaste de Lucas. Ele a beija, mas depois avisa que já tem outra mulher. Ali lê a carta e fica lívido. Lucas garante ao pai que nada houve entre ele e Yvete e avisa que vai virar muçulmano. Jade nega a Ali e Mohamed que tenha perdido a virgindade. Yvete deixa recado na secretária para Lucas. Pai e filho ouvem, constrangidos. Deusa aguarda para fazer a retirada de óvulos. Lucas chega para o exame de pele. Albieri se emociona com a foto de Diogo.

PICARA SONHADORA (SBT)
Flora alia-se a Carla. Inácio se preocupa ao saber que Salvatore irá vistoriar a fábrica. Francisco conta para Inácio que José está à procura de Julinho. Frederico diz a Rosa que o vestido é um presente. Erica contrata um detetive para seguir Frederico. Giovana mostra a Marcelina e Grace as alianças dela e de Alfredo e diz que quer anunciar seu casamento pela televisão. José descobre o paradeiro de Julinho e conta para Marcelina.

ROSALINDA (SBT)
Beto ajuda Valéria a desaparecer com o cadáver. Depois pede dinheiro pelo seu silêncio. A polícia descobre o cadáver de Misérias. Vera diz à irmã que está grávida de Anibal. Lúcia flagra Vera e o marido conversando e começa a desconfiar da traição. Verônica e Valéria trocam acusações. Soledade e Rosalinda assistem à inauguração do bar de Fernando José. Fernando José encontra Verônica na casa de Valéria. Ela pergunta se ele é Fernando José.

CARINHA DE ANJO (SBT)
Gilda fica furiosa e humilha Lupita sem perceber que a câmara está ligada. Dulce Maria entrega a câmara ao pai e Luciano fica indignado com o que assiste. Dulce entrega a Rogério a fita de vídeo. Ele assiste e fica furioso. Jairo e Leonardo planejam entrar no apartamento de Estefânia para roubar. Luciano e Cecília saem com Joel e Estefânia para comemorar o primeiro aniversário de casamento do casal. Rogério termina o relacionamento com Gilda.

PROGRAMAÇÃO

TV Aperipê
Canal 2

06:15h. Telecurso 2000
07:15h. Energia
07:45h. Saúde Brasil
08:15h. Cebrae
08:30h. Nossa Língua Portuguesa
09:00h. Vereda Literária
09:30h. Conceitos de Vida - Jacome Goes
10:30h. Cultura Documento
11:30h. Revista do Cinema Brasileiro
12:00h. Alto Falante
13:00h. Grandes Momentos do Esporte
14:30h. Espaço Cristão
15:30h. Aperipê Clip - Cantores da Terra
16:00h. Movix
16:30h. X-Tudo
17:00h. Histórias do Velho Urso
17:30h. O Pequeno Urso
18:00h. Musiarte
19:00h. Videoteca Aperipê Memória
20:00h. Aperipê Clip - Cantores da Terra
20:30h. Doc. Brasil
22:00h. Viola, Minha Viola
22:30h. Cine Brasil
00:00h. Bem Brasil

TV Sergipe
Canal 04

05:30h. Programa Ecumênico
05:40h. Telecurso 2000 - Curso Profissionalizante
06:00h. Telecurso 2000 - 2º Grau
06:15h. Telecurso 2000 - 1º Grau
06:30h. Globo Rural
06.45h. Bom Dia Sergipe
07:15h. Bom Dia Brasil
08:00h. Mais Você
09:20h. Bambuluá
11.55h. SE TV - 1ª Edição
12:50h. Globo Esporte
13:20h. Jornal Hoje
13:50h. Vídeo Show
14:20h. Vale a Pena Ver de Novo - A Gata Comeu
15:10h. Sessão da Tarde
16:55h. Escolinha do Professor Raimundo
17:20h. Malhação
17:55h. A Padroeira
18.45h. SE TV - 2ª Edição
19:05h. A Incrível Batalha das Filhas da Mãe no Jardim do Éden
20:15h. Jornal Nacional
20:55h. O Clone
21.40h. Futebol 2001 - Copa Mercosul – *Velez Sarsfield x São Paulo*
23:50h. Jornal da Globo
00:25h. Programa do Jô
01.55h. A Vida ao Vivo
02:00h. Intercine 1 - 1ª *Nunca Te Amei****
2ª *A Noiva Assassina****
03:40h. Corujão. Filme: *Quando o Coração Fala Mais Alto*

TV Atalaia
Canal 8

03:55h. Abertura da Emissora
04:00h. Igreja I. da Graça Deus
06:00h. Despertar da Fé
07:30h. TJ Manhã
08:00h. A Hora Warner
09:00h. Bom Dia Cia
11:45h. Festolândia - Desenhos
12:30h. TJ Sergipe - 1ª Edição
13:00h. Continuação de Festolândia
13:30h. Os Simpsons
14:00h. Um maluco no pedaço
14:30h. Chaves
15:15h. Cinema em Casa - Operação Cupido II
17:15h. Tarde de Amor - Por Teu Amor
18:00h. Tarde de Amor - Rosalinda
18:50h. Abraça-me Muito Forte
19:15h. TJ Sergipe - 2ª Edição
19:35h. Novela - Carinha de Anjo
20:15h. Novela - Picara Sonhadora
21:10h. Programa do Ratinho
22:30h. Show do Milhão
23:30h. Série - Parceiros da Vida
00:30h. Jornal do SBT
01:00h. Made For TV - Amigos de Infância
02:00h. SBT Notícias

TV Cidade
Canal 20 (Tv Cabo)

00:30h. Estação Turismo
01:30h. Identidade
02:30h. Clipping
03:30h. Educação e Cultura
04:30h. Conexão
05:20h. Salto Quântico
06:00h. Direto da Cidade
07:00h. Batalha na TV
08:30h. Revista da Cidade
09:30h. Tudo em Cima
10:30h. Bazar
11:30h. Publicidade
12:30h. Ledinaldo Almeida
13:30h. Cidade Mulher
14:30h. Dança Sergipe
15:30h. Boca de Forno
16:30h. Canal Elétrico
18:30h. Info News
19:30h. Conexão Cidade
20:00h. TB Clic
21:00h. Bate Papo
22:00h. Ledinaldo Almeida
23:00h. Questão de Direito
00:00h. Conexão Cidade
00:30h. Saúde & Cia

PEDRITO Barreto GS

(Foto: Edinah Mary)

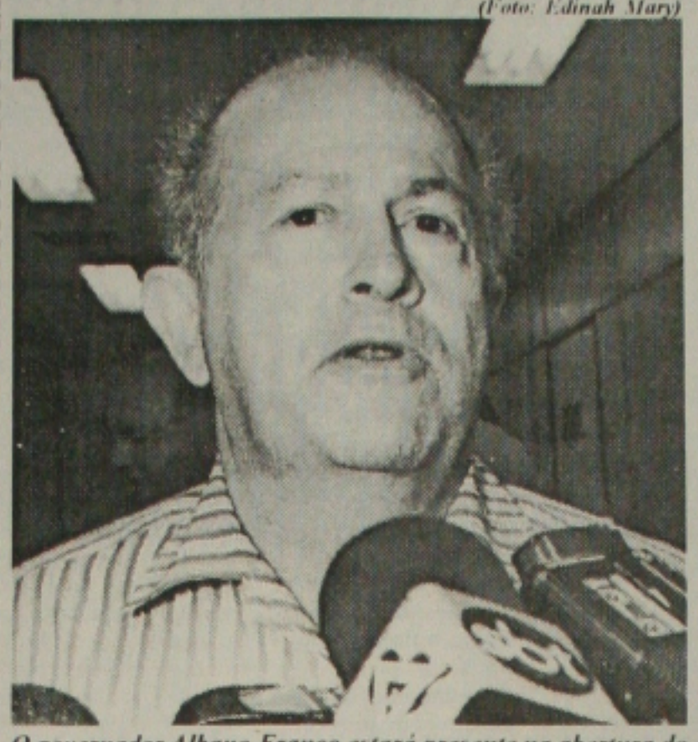

O governador Albano Franco estará presente na abertura do 2º EPISE – Encontro de Perímetros Irrigados em Sergipe

Perímetros Irrigados

Na próxima quarta-feira, aqui em Aracaju, terá início o **2º EPISE – Encontro de Perímetros Irrigados em Sergipe**, a ser realizado no Xingo Parque Hotel, em Canindé do São Francisco. A solenidade terá as presenças do governador **Albano Franco**, do vice-governador **Benedito de Figueiredo**, do interventor no município, **Fernando Matos**, e o secretário de Estado da Agricultura, **Heleno Silva**. Paralelamente, será realizada a **II Feira da Agricultura Irrigada de Canindé**. O evento será prolongado até 27 de outubro.

Quinteto Violado

O **SESC**, para comemorar o **Dia do Comerciário**, irá trazer o **Quinteto Violado** para uma apresentação em Aracaju, dia 30 de outubro, no Ginásio Charles Moritz, a partir das 21 horas. O show a ser apresentado é intitulado **Visão Futurística do Passado**, um resgate ao gosto pela música popular brasileira.

Para as Mulheres

A deputada estadual **Susana Azevedo** deverá inaugurar a ONF em defesa da mulher ainda no final de outubro. Ela e sua equipe são incansáveis! Para instalação da entidade estava sendo observada uma cana na Praça Camerino.

A deputada Susana Azevedo está cuidando dos últimos detalhes para inaugurar uma ONG em defesa da mulher

Chuviscos...

♦ Sexta-feira, às 19 horas, o **SESC** estará promovendo mais uma edição de **O Poeta, o Vinho e o Violão**. Com apresentações musicais e *performances* poéticas.

♦ Desde o dia seguinte à sua posse, a conselheira **Isabel Nabuco**, do Tribunal de Contas, vem dando andamento aos processos que se encontram em sua coordenadoria. Dizem que ela quer trabalhar com transparência, isto é, do seu gabinete visualizando toda a sala que lhe dá apoio.

♦ **Iomar Araújo Rodrigues**, superintendente do Banco do Brasil, irá receber o título de Cidadão sergipano no dia 25 de outubro. Mas desde já vem sendo parabenizado na sala VIP da agência central do estabelecimento bancário.

♦ O jornalista e radialista **Eugênio de Jesus**, fundador dos sindicatos das categorias, estará aniversariando amanhã. Para ele, o meu abraço.

♦ **Lila Moura**, diretora administrativa e financeira da Cehop, casada com o conselheiro Reinaldo Moura, do Tribunal de Contas, estará aniversariando amanhã.

♦ O médico **José Carlos Santana de Oliveira**, competente clínico geral e cardiologista, estará aniversariando no próximo sábado. Muito querido pelos amigos, será bastante cumprimentado.

♦ O principal vidente das recentes aparições de Nossa Senhora, aqui no Brasil, já enviou relatório com revelações para o Papa. Ele disse que se até maio não vier nenhum pronunciamento do Vaticano, ele irá divulgar os "segredos" que lhe foram confiados, ao contrário do sigilo mantido pelos três pastores que viram Nossa Senhora em Fátima, Portugal.

Mexerico Proibido

Na cidade de Cascavel, no Paraná, os servidores públicos municipais são proibidos de fazer fofoca... Quem faz mexerico recebe penalidade que vai de um simples curso de boas maneiras até a demissão, a depender da gravidade. Se a penalidade fosse em Aracaju, não nas repartições públicas, mas na cidade de um modo geral, poucos continuariam em seus empregos, enquanto muitos seriam preparados para viver em sociedade recebendo aulas de boas maneiras.

Casamento

No dia 3 de novembro será o casamento de **Isabela Martins Garcia Leite** e **Diego Rakoviec Carniel**, filhos de Isaura e Carlos Alberto Garcia Leite e Ana e Faustino Carniel. A cerimônia vai ser realizada às 20h30min, na catedral Metropolitana.

Com Divulgação

Muita gente acha que os sorteios da Mega-Sena, Lotomania e outros prêmios deveriam ser mostrados pela televisão. Para que haja ampla divulgação.

Música Inesquecível

O radialista **Ludwig Oliveira**, que também trabalha no Detran, preparou um projeto musical que será levado para a praça de eventos do Mercado. Terá início no dia 24 de outubro, destacando músicas nacionais inesquecíveis.

(Foto Aluízio Acciolly)

Lila Moura, diretora administrativa e financeira da Cehop, estará aniversariando amanhã.

Venda do Shopping

Repercutiu muito a notícia da venda de 50 por cento do **Shopping Jardins** para o empresário **João Carlos Paes Mendonça**. O centro de compras, hoje o melhor do Estado, com cinco lojas-âncora, irá crescer muito mais!

Domingo na Gazetinha

Domingo estarei de volta, na **Gazetinha**, trazendo as principais notícias da sociedade. Na capa da revista, **Erica Silva Santos**. Ela foi produzida pela cabeleireira e maquiladora **Marcita Coutinho** e fotografada por **Clese Freire**.

O empresário João Carlos Paes é o novo dono de 50 por cento do Shopping Jardins (Foto Arquivo GS)

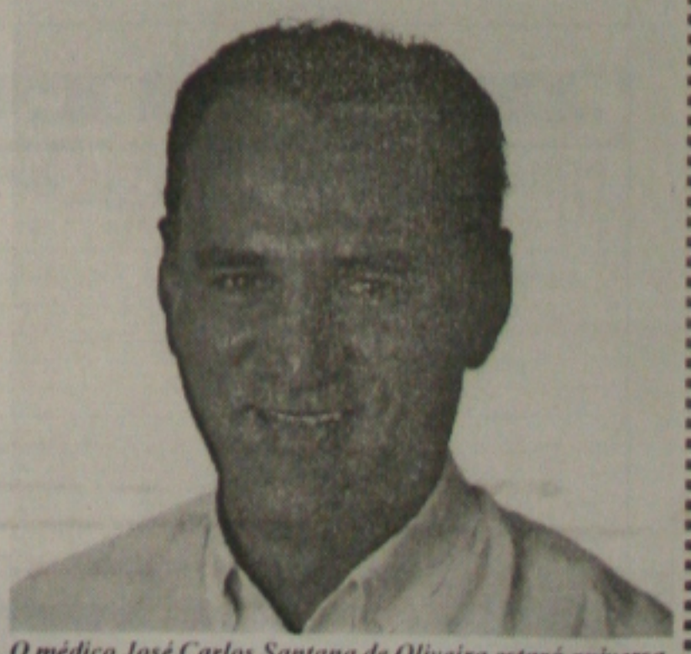

O médico José Carlos Santana de Oliveira estará aniversariando no próximo sábado. (Foto: Arquivo GS)

Suely Vieira

DICIONÁRIO

Língua Portuguesa Contemporânea

Após 12 anos de trabalho foi lançado em Portugal e chega às livrarias do Brasil

Um projeto de mais de 200 anos finalmente ganhou forma este ano em Portugal e acaba de chegar ao Brasil: a edição do "Dicionário da Língua Portuguesa Contemporânea", da Academia das Ciências de Lisboa, lançada pela Verbo.

Dividida em dois volumes e com cerca de 4 mil páginas, a obra contém 70 mil verbetes (ou "entradas lexicais") e 240 mil vocábulos "e suas combinações do português falado em quatro continentes". Com ela, a Academia cumpre o objetivo traçado na fundação da entidade, em 1779, "a produção de um dicionário que à semelhança do caso espanhol e francês, constituísse um padrão para o uso do idioma".

A primeira tentativa de publicação do dicionário durou 14 anos e, em 1793, saía o primeiro volume, que abrangia somente a letra A. Como ele terminava no verbete azurrar (equivalente a zurrar), o trabalho da entidade não escapou de comentários mordazes na época. Problemas políticos tornaram impossível a continuação do projeto, retomado quase 200 anos depois, em 1976, sob a direção do professor Jacinto do Prado Coelho. Um novo primeiro volume, embora reformulado, também conseguiu completar apenas os verbetes da letra A.

Doze anos - A edição atual teve início em 1988. Depois de 12 anos de trabalho, a Academia das Ciências de Lisboa pôde finalmente concretizar o sonho de mais de dois séculos. O dicionário já atingiu os 30 mil exemplares, em três tiragens de 10 mil. Coordenada pelo professor e filólogo João Malaca Casteleiro, presidente do Instituto de Lexicologia e Lexicografia da academia de letras de Portugal, a obra resultou do esforço conjunto dos membros do instituto.

O dicionário contém pelo menos uma inovação importante em relação aos congêneres de língua portuguesa: a explicação, em caracteres de linguagem fonética, da pronúncia de cada palavra que constitui entrada de verbete, diferentemente do que ocorre nos livros de referência brasileiros, nos quais figuram apenas pronúncias especiais. E toda palavra tem também sua origem registrada, mesmo que ela seja derivada do verbete anterior.

Outro destaque da obra é a presença de mais de 33 mil abonações (exemplos do uso das palavras) colhidas em autores de língua portuguesa. "A referência literária é fundamental, pois é por meio dos escritores que encontramos documentada a passagem de umas a outras fases da língua", justifica o professor Malaca Casteleiro.

Entre os autores citados, estão os portugueses Luís de Camões, Alexandre Herculano, Camilo Castelo Branco, José Régio, Alves Redol, Agustina Bessa Luís e José Saramago e brasileiros como Machado de Assis, Graciliano Ramos, Rui Barbosa, José de Alencar, Castro Alves, Monteiro Lobato, Jorge Amado, Clarice Lispector e Lygia Fagundes Telles.

> "Chama a atenção a distribuição dos vocábulos no interior do verbete"

Amplitude - Se o recém-lançado "Dicionário Houaiss da Língua Portuguesa" consigna mais de 228 mil verbetes nas suas 3.008 páginas, por que o dicionário da Academia das Ciências de Lisboa ficou nos 70 mil? "Tivemos em conta palavras de uso geral e corrente, e não as muito novas", explica o professor Malaca. "A amplitude dos verbetes, em vez do seu número, foi o nosso objetivo." O filólogo considera "muito boa" para a língua portuguesa a concorrência entre as várias novas opções do gênero. "Durante muitos anos, o idioma quase não tinha dicionários." E é importante lembrar, assinala, "que não existe um dicionário perfeito, único".

Nessas escaramuças entre os novos léxicos, merecem menção, em Portugal, o dicionário da Academia e uma edição atualizada do Cândido de Figueiredo. Entre os brasileiros, o "Michaelis", o "Aurélio" e o "Houaiss", só para citar os de grande porte.

O professor Malaca dá mais alguns números a respeito do dicionário: 90.793 exemplos (além das abonações já citadas), 240.680 vocábulos (incluem flexões verbais e variações das palavras), 167.556 acepções (significados), 22.169 combinatórias (grupos de palavras como sala de jantar e pedra preciosa), 3.407 locuções, 10.756 expressões idiomáticas ou fraseológicas, 85.842 sinônimos e 16.097 antônimos.

A presença dos sinônimos e antônimos chama a atenção não apenas pela abundância e diversidade, mas também pela distribuição desses vocábulos no interior do verbete: eles estão incluídos na definição de cada um dos sentidos da palavra. No verbete arrasar, por exemplo, para a definição n.º 4, "causar ou sofrer grande prejuízo, deixar ou ficar em ruínas", sugerem-se os sinônimos aniquilar, arruinar, desfazer, destruir, estragar. Para a definição n.º 6, "provocar grande desgosto, causar grande abatimento moral, deixar deprimido", propõem-se os equivalentes abater, deitar abaixo e os contrários animar, levantar a moral. Esse verbete, arrasar, tem 45 linhas.

Para atingir a amplitude citada pelo professor Malaca, a obra não se limita a tomar por base o uso da língua em Portugal, mas reúne mil africanismos, 150 termos asiáticos e 6 mil brasileirismos. Estes foram recolhidos no "dicionário básico, em autores brasileiros e nos jornais". Também, "alguma coisa das novelas", poderoso instrumento de renovação do idioma em Portugal. Exemplos? Bacana, bóia (comida), grana, jaburu (pessoa feia), legal (excelente), etc. Considere-se, porém, que entre os brasileirismos estão palavras não usadas em Portugal com o mesmo sentido: ônibus (autocarro), bonde (eléctrico), banheiro (casa de banho), delegacia (esquadra), refrigerador (frigorífico), time (equipa), trem (comboio), terno (fato), etc.

Estrangeirismos - "Os jornais são laboratórios vivos da língua", diz o professor Malaca, para justificar o grande número de citações colhidas na imprensa portuguesa. "Os estrangeirismos aparecem pela primeira vez nos jornais e revistas." Essa questão das palavras de outras línguas mereceu atenção especial.

Durante oito anos, a Academia levantou, nos principais jornais portugueses, mais de 4 mil vocábulos "importados" de uso corrente. Do total, 75% eram de origem inglesa, mas provenientes na maioria dos Estados Unidos, 20% provinham da França e 5% procediam de outras línguas, como o espanhol, o alemão e o italiano. Economia, administração, informática e novas tecnologias foram identificadas como as áreas em que os estrangeirismos são usados com maior freqüência sem que haja substituição por termos de língua portuguesa.

Os especialistas que trabalharam na obra garantem ter procurado evitar "cair nos extremos do purismo" nessa questão. O professor Malaca considera que o português deve estar aberto à entrada de estrangeirismos "como condição fundamental para continuar a desenvolver-se". E assinala: "Este espírito de abertura, aliás, sempre marcou o percurso histórico do nosso idioma. Veja-se, por exemplo, o ocorrido durante a época dos descobrimentos e da expansão portuguesa."

Serviço- Dicionário da Língua Portuguesa Contemporânea. Academia das Ciências de Lisboa. R$ 390, 3.880 págs., Editora Verbo, tel. (011) 227-8277, site: www.editoraverbo.com.br, e-mail: verbo@editoraverbo.com.br

Joel Luiz retrata beleza e cultura sergipanas

A Prefeitura de Aracaju, através da Funcaju - Fundação Cultural Cidade de Aracaju -, vem incentivando várias exposições fotográficas e de pintura que retratam as belezas naturais e a cultura do povo sergipano. "Arte da Terra, Terra da Gente" é o tema da exposição fotográfica que o sergipano Joel Luiz vai realizar na Galeria Álvaro Santos, no dia 18, a partir das 20 horas.

"Acredito na arte do povo sergipano como uma das manifestações mais autênticas da nossa cultura. Este trabalho é o primeiro passo que dou para divulgar a cultura do Estado através da imagem", afirma Joel Luiz. A exposição, que fica na Galeria até o dia 31 de outubro, é composta de 40 fotos que retratam cenas do artesanato de cerâmica produzido em Santana do São Francisco, antigo povoado Carrapicho, próximo ao município de Neópolis.

Joel Luiz conhece como ninguém a região. O trabalho é o resultado de dois anos de pesquisa no antigo povoado. Grande parte das fotos a serem expostas é colorida, mas chamam a atenção os trabalhos em preto e branco. Segundo o artista, são os detalhes e a sensibilidade fotográfica o que prendem o olhar do espectador.

A Galeria ficará aberta à visitação de segunda a sexta, das 8 às 18 horas, e aos sábados, das 9 às 13 horas. "É uma das poucas possibilidades de se conhecer mais um pouco da cultura sergipana a partir das lentes de Joel", afirmou o diretor da Galeria Álvaro Santos, Antônio Cruz.

Coordenação da Embratur terá encontro em Aracaju

Aracaju sediará nos dias 25 e 26 de outubro, o II Encontro Nacional das Regionais da Embratur. O colegiado reúne representantes das Coordenações da Embratur no País, Técnicos e Diretores, e o evento será realizado no auditório do Aquários Praia Hotel, tendo a promoção realizada pela Sectur/Emsetur, com o apoio do Aracaju Convention Bureau. "Esse evento tem a finalidade de abordar e discutir assuntos de importância para todos.

Sergipe é um Estado com muitas potencialidades turísticas, que devem ser valorizadas, para que através do turismo possamos crescer. Essa é uma oportunidade de divulgar e discutir melhorias no setor – disse Fabiano Oliveira, secretário da Cultura e do Turismo do Estado. Os participantes do evento deverão chegar em Aracaju no dia 24, e permanecerão até o dia 28, cumprindo assim, uma agenda que inclui visitas a vários pontos turísticos do Estado.

Refrigeração Carvalho Ltda
Especializada em serviços e peças
Consul * Brastemp * Spring * Elgin
Antônio de J. Filho
Qualidade e conforto na temperatura ideal
Unidade interna 42D - Controle remoto sem fio
Rua São Cristóvão, 1312 - Aracaju
Fones: (79) 214-3497 / 971-3577 - Fax: (79) 211-0924

ESTADO DE SERGIPE
PODER JUDICIÁRIO
JUÍZO DE DIREITO DA 8ª VARA CÍVEL DE ARACAJU
CARTÓRIO DO 24º OFÍCIO
EDITAL DE CITAÇÃO AOS RÉUS INCERTOS E DOS EVENTUAIS INTERESSADOS
COM PRAZO DE 20 (VINTE) DIAS
Citando(s): Réus que estejam em lugar incerto e eventuais interessados
Processo: 200110800517
Natureza: USUCAPIÃO
REQUERENTE: LAUDELINO AMÂNCIO COSTA E ARMINDA DA SILVA COSTA.
Objetivo: Citar para contestar em 15 (quinze) dias e acompanhar o processo.
Alegações do pedido: Uma casa residencial com pavimento superior, contendo quartos, salas, cozinhas, área descoberta, varanda e área de serviço, na Rua Mato Grosso, nº 557, Bairro Siqueira Campos, nesta capital, entre as Ruas de Neópolis e Acre, confrontações: Ao Norte Rua Mato Grosso: Ao Sul Odilon José de Oliveira, Rua Neópolis, nº 274, Bairro Siqueira Campos; Ao Leste Oscarito Souza dos Santos, Rua Mato Grosso, nº 551, Bairro Siqueira Campos; Ao Oeste Lourival Pereira, Rua Mato Grosso, nº 565, Bairro Siqueira Campos.
Advertência: Não sendo contestada a ação, presumir-se-ão aceitos os fatos alegados pelo autor.
Prazo do Edital: Vinte (20) dias.
Dado e passado nesta cidade de Aracaju, aos três (03) dia(s) do mês de outubro do ano de dois mil e um (2001). Eu, Oscar Luduvice Melo Filho, Escrivão do Cartório do 24º Ofício, 8ª Vara Cível, digitei e subscrevi.
Drª Maria do Carmo Paes Mendonça
Juíza de Direito

CINEMARK 9
HORÁRIOS DE 12 A 18 DE OUTUBRO

SALA	FILME	HORÁRIOS/CENSURA
1	Hora do Recreio - Dublado	(b) 11h15 / 13h15 / 15h10 / 17h15 / 19h15 / Livre
1	Volta Por Cima	21h05 / (a) 23h20 / Livre
2	Coração de Cavaleiro	15h40 / 18h15 / 20h30 / 12 Anos
2	Taina - Uma Aventura na Amazonia	(b) 11h25 / 13h30 / Livre
3	Pecado Original	13h45 / 16h15 / 18h45 / 21h15 / 16 Anos
3	Planeta dos Macacos	(b)(c) 11h10 / 12 Anos
4	O Grilo Feliz	(b) 11h / 13h10 / Livre
4	Amnesia	15h20 / 18h / 20h30 / (a) 23h10 / 16 Anos
5	Queridinhos da América	(b) 12h30 / 15h / 17h30 / 20h30 / (a) 22h45 / 12 Anos
6	Como Cães e Gatos	(b) 11h45 / 14h20 / 16h40 / 18h50 / (a) 20h50 / Livre
7	Queridinhos da América	(b) 11h30 / 14h / 16h30 / 19h25 / 21h50 / 12 Anos
8	Velozes e Furiosos	13h05 / 17h45 / (a) 22h30 / 14 Anos
8	Todo Mundo Em Pânico 2	(b) 11h05 / 15h30 / 20h10 / 14 Anos
9	A Hora do Rush 2	(b) 11h15 / 13h40 / 16h / 18h10 / 20h40 / (a) 22h50 / 12 Anos

a - Sessões exibidas somente aos Sábados
b - Sessões exibidas somente Sábado e Domingo
c - Não será exibida Sábado e Domingo
d - Não será exibida Sexta-Feira
Venham conferir o nosso Cinema de Arte nos dias 12 (às 20h50), 13 (às 11h45 e às 23h) e 14 (às 11h45) de Outubro com o filme "ANTES DO ANOITECER"

LIVRO

Texano escreve livro de inglês para brasileiros

Dia 10 de novembro será lançada no Shopping Jardins, espaço em frente à livraria Escariz, a 6ª edição do livro de Ted White, The English Book Specifically for Brasilians (O livro de inglês escrito especificamente para brasileiros).

Mais ilustrado do que as tiragens anteriores, esta nova edição chega renovada, ampliada, aperfeiçoada, objetivando facilitar a compreensão e o estudo da língua inglesa.

Foram acrescentados cognatos verdadeiros. Todos os cognatos aparecem em orações e estão organizados por temas. As 960 sentenças dos exercícios estão traduzidas, como também as explicações das lições dos iniciantes. Um dicionário (português/inglês) dos 500 cognatos falsos mais comuns, foi inserido. A lição 24, Corrections, Translations and Explanations, ampliada. O livro está mais organizado, com 15 novas histórias humorísticas, totalizando 71, e 2001 mil palavras em inglês similares ao português na ortografia e sentido.

Os textos que falavam sobre sexo foram retirados, pois, segundo o autor, talvez tenha sido a causa do livro não ter sido adotado por algumas escolas que se dizem "mais conservadoras".

Ted James White, 50, é natural do Texas, mas reside em Aracaju há 20 anos. Veio passar umas férias com o pai que havia sido contratado pela Petrobras e nunca mais retornou aos Estados Unidos, a não ser a passeio.

Além de dar aulas particulares, Ted colabora com a Revista Exame, publicando dicas e provas de inglês o que é de grande ajuda principalmente para os vestibulandos.

The English Book Specifically for Brasilians, tem custo de R$ 27,50. Pode ser encontrado na Escariz, Curso Yazigi, Instituto Canadá, CCAA e outros. A partir do dia do lançamento será encontrado também em livrarias de todo o país.

Para maiores informações acessar o e-mail englishbk@hotmail.com Homepage www.englishbk.cjb.net

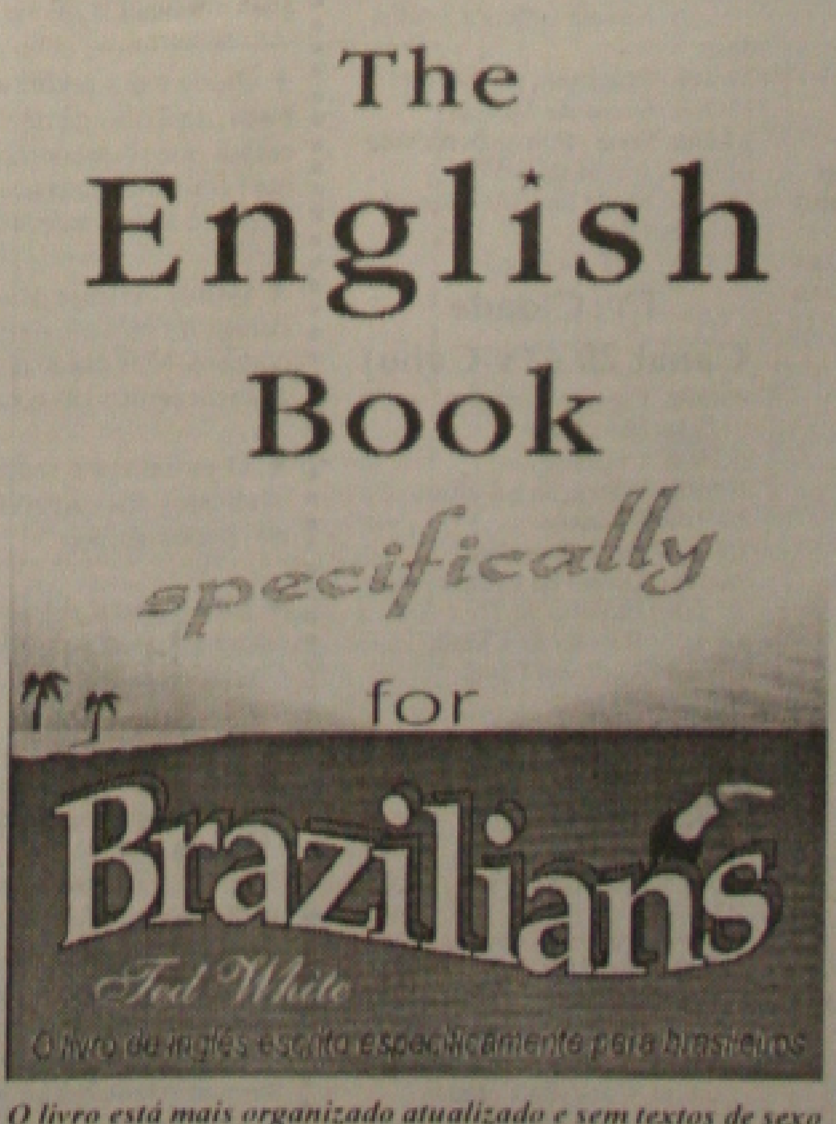

O livro está mais organizado atualizado e sem textos de sexo

Sergipe novo destino para os turistas

Sergipe: o novo destino para investimentos turísticos. O empresariado nacional e internacional conheceu, ontem, as razões básicas para investir em Sergipe. As vantagens foram mostradas pelo secretário da Cultura e do Turismo, Fabiano Oliveira, durante palestra no V Seminário Internacional de Investimentos em Hotéis & Resorts, o que ocorreu na Sala Caracas Toronto do Hotel Transamerica São Paulo.

As oportunidades que se apresentam são muitas. Sergipe, paralelamente, é um Estado com riquezas vastas nas áreas cultural, histórica e natural, disse Fabiano Oliveira, ao destacar a posição de prioridade que o governador Albano Franco definiu para o setor turístico estadual. "O Estado é seguramente um dos principais destinos do turismo do Nordeste", sentenciou.

O seminário reuniu outros três secretários de Turismo da região: Paulo Gaudenzi, da Bahia; Jorge Murad Júnior do Maranhão; e Carlos Eduardo Cadoca, de Pernambuco. "Sergipe é a novidade do turismo nordestino", apontou Fabiano Oliveira, para quem "estão abertas as portas para negociações com o empresariado nacional e internacional, particularmente aquele interessado na novidade turística, e Sergipe é o destino".