PREÇO DO EXEMPLAR R$ 1,00
INTERIOR R$ 1,00

GAZETA DE SERGIPE

ARACAJU, SEXTA-FEIRA 08 DE FEVEREIRO DE 2002 — FUNDADOR: ORLANDO DANTAS — ANO XLVII - Nº 12.914

ODONTO SERV
SEU CONVÊNIO ODONTOLÓGICO
Pça. da Bandeira, 104 - São José
Fone: (079) 211-2145 - 211-5825

INFORME GS

Está indo muito bem o curso de especialização em Políticas Públicas e Gestão Governamental, realizado em Brasília, pela Escola Nacional de Administração Pública. Essa capacitação traz uma nova elite de administração profissional, garantindo bons serviços para a população e se toma um instrumento essencial para o desenvolvimento do País. *(Página 4-A)*

FLEVÁRIO

Correu, ontem, o boato de que o prefeito de Pirambu, André Moura (PFL) havia sido seqüestrado em sua cidade. Vários prefeitos e lideranças do interior passaram a fazer ligações para o conselheiro Reinaldo Moura, para saber da notícia. *(Página 6A).*

TEMPO

Nublado a parcialmente nublado com pancadas de chuva. Ventos fracos/moderados, direção E, temperatura estável. Máxima de 30C e mínima de 23C na capital e no litoral. No sertão e região oeste máxima de 32º C e mínima de 19ºC.

Fonte: Inmet

GASOLINA VENDIDA NO BRASIL É ADULTERADA

Postos de gasolina não respeitam direitos adquiridos pelos cidadãos e cobram caro

O ministro José Serra discursa e faz campanha durante a inauguração da unidade de oncologia do hospital João Alves

O presidente da Federação Nacional do Comércio de Combustíveis, Luis Gil Sieffo Pereira, disse ontem que cerca de 10% da gasolina comercializada no Brasil é adulterada e acusou a Agência Nacional do Petróleo (ANP) de ser ineficiente no combate à escalada criminosa. Segundo os empresários, a máfia da adulteração de combustível está associada a outras correntes da marginalidade no setor, aquele que sonega impostos. "Ao invés de combater o bandido, os Estados resolveram punir os consumidores aumentando a tributação", explicou.

Ministro José Serra tem agenda forte em Sergipe

O ministro da Saúde, José Serra, veio à Sergipe lançar programas importantes na área perante a opinião pública. Mas se animou com posturas elegantes e decisão do governo de Sergipe em relação a primeira turma. Ministro e governador inauguraram obras. José Serra avisou que dentro de 60 dias deixa o governo. *(Página-3A)*

Vale-gás começa a ser pago

A partir do dia 22 começa a ser pago o vale-gás a 4,8 milhões de famílias brasileiras. Até o dia 22 será liberado o pagamento de R$ 4,8 milhões de famílias para o programa Bolsa Escola. Até o fim do ano, o programa deverá alcançar o universo de 9,3 milhões de família com renda superior ao que é recebido hoje. *(Página 7-A)*

Salário ainda é um problema para professor e aluno

Governo e professores devem se encontrar na próxima semana para um entendimento com o governo do Estado. A categoria já tem um consenso, mas independente de qualquer coisa, muitos professores e colegas continuarão na ativa. Ontem os professores realizaram diversas manifestações ao longo do dia, mas ninguém fez a opção. *(Página 2-B)*

Os taxistas de Aracaju não acreditam em novas multas. (Página 2-B)

Professores da Rede Estadual de ensino protestam em Aracaju. (Página 2-B)

Celular tem nova regra para Brasil

Desde ontem o consumidor será obrigado a mostrar carteira de identidade e preencher um cadastro com seu endereço antes de comprar um telefone celular pré-pago no Estado. Quem já possui um aparelho deverá ser convocado para fornecer seus dados no prazo de 90 dias, "As empresas também deverão exigir nota fiscal dos consumidores para a comprovação da venda."

EDIDELSON

ENTREVISTA IMAGINÁRIA

WASHINGTON OLIVETTO MANTÉM O SEU ESTILO

Página 8A

TRIBUNA GS

Paulo Roberto Dantas Brandão
paulo-brandao@uol.com.br

Novelas

Peguei uma virose brava, a tal gripe pós-Pré-Caju, que me obrigou a passar alguns dias de molho em casa. Não aconselho desejar essa gripe ao seu maior inimigo, pois pode ser que ele queira retribuir. Há tempos que não sabia o que era uma gripe, e vou te contar. É fogo. Não deixa ânimo nem para ler. Na falta de coisa melhor, fiquei a ver televisão. Foi aí que tentei assistir a algumas novelas. Um desespero total.

Para começar fui apresentado a uma tal de "O Clone". Nunca vi nada tão sem pé nem cabeça. Em cena, duas moças bonitinhas discutiam por causa de um fulano que teria roubado uma jóia, ou coisa que o valha. Descobri que uma era mãe da outra. Só que a mãe parecia mais nova que a filha, ou pelo menos da mesma idade. Acho que a Globo está incentivando o sexo precoce, porque não dá para acreditar que duas garotas, aproximadamente na mesma idade, possam representar mãe e filha. Mas achei que era licença poética.

Aí aparece Juca de Oliveira, com sobrancelhas que parecem espanadores. Informaram-me que faz papel de um médico que teria feito a primeira experiência de sucesso com clonagem humana. A figura de Juca está ficando cada vez mais patética, mas como médico clonador, me desculpe, está completamente fora de propósito. Sua aparência é de uma tia velha, solteirona e rabugenta. A Globo deveria respeitar um pouco o seu passado de grande ator. Ou ele próprio, tomar um chá de "se mancol".

O personagem seguinte que fui apresentado foi o feito por Murilo Benício. Estava de cabelos curtinhos, fazendo um jovem. Ator ruim, como das poucas vezes que o vi. Mas, de repente apareceu com uma peruca ridícula. Aí é que a coisa pirou de vez. Deduzi que o Benício novo, deveria ser clone do Benício de perucas. Não era, explicaram-me com alguma impaciência: o novo, é clone do irmão gêmeo do de peruca, que já teria morrido. Aí foi demais. Abri mão de entender todo esse imbróglio.

Só não sei o porquê de uma troupe de marroquinos na novela. Mas como tem uma Jade bem bonitinha, esperei para ver. Mas não desisti de vez porque apareceu Vera Fischer, linda como nunca. Pelo que entendi faz papel de uma picareta. Aliás ela cabe muito bem no papel de chester, aquela que pensa que é perua, mas não passa de galinha. Bem que La Fischer vale uns sacrifícios. Mas não entendi por que o personagem de Roberto Farias, um tal do Léo - o único que consegui decorar o nome - pagava tudo para ela. Aliás, entendi porque pagava, só não entendi por que somente no capítulo que tentei ver é que ele estava desisitindo. Como já disse, La Fischer vale uns pecados. Mas ela estava se esfregando com todo mundo, e é muito difícil acreditar que um empresário raposa velha, tenha se prestado a bancar a potranca por todo tempo, enquanto uma turma grande, bicorava por fora. Sei não, tem algo de mal contado. Enfim, desisti do Clone. Se me virem vendo esta novela, apostem que é o meu clone, pois nunca vi algo tão ridículo na TV brasileira. E olha que por aqui a turma se esmera para colocar coisas ridículas no ar.

Desisti do Clone, e fui ver o "Quinto dos Infernos". Vou confessar, havia assistido ao primeiro capítulo, e agora, estava retomando à heróica façanha de tentar ver alguns capítulos inteiros. Achei lamentável. Há figuras na história do Brasil que poderiam ser muito melhor aproveitadas. Tirando D. Carlota Joaquina, que todo mundo sabe que era mesmo uma desclassificada, o resto é muito caricato para o meu gosto. Não acredito, por exemplo, que D. João tenha sido tão idiota quanto fazem crer. Aliás, hoje há todo um processo de reabilitação histórica do seu reinado.

> "Não acredito que D. João tenha sido tão idiota quanto fazem crer."

Mas D. Pedro, deve ter sido muito mais do que o atleta sexual que a mini-série mostra. E vou te contar, se Domitila de Castro, de fato se parecia com La Piovani, valia a pena umas travessuras do imperador. Quanto ao Chalaça, pelo que tenho lido, era uma figura muito mais interessante do que a mostrada na TV. Era o companheiro de farras e amigo fiel de D. Pedro. Bem diferente do camarada que só faz correr de um lado para o outro, sem camisas. Tem um livro, chamado O Chalaça, que é uma delícia, e poderia muito bem ter inspirado a mini-série. Só estou buscando até agora uma informação que há no livro, que acho um tanto estranha, e jamais consegui confirmar. De que o Chalaça, teria casado com a segunda mulher de D. Pedro I, assim que ele morreu. Para quem não se lembra, quando D. Leopoldina morreu, D. Pedro casou com D. Maria Amélia de Beauharnais. Só isso aí já daria uma boa novela.

GAZETA DE SERGIPE

Diário matutino fundado em 13 de janeiro de 1956 de propriedade da **Gazeta de Sergipe S/A.**
Diretor-Presidente: Paulo Roberto Dantas Brandão
Diretor Executivo: Luiz Antonio Barreto
Diretor Executivo: Ricardo Augusto Dantas Brandão
Gerente Comercial : Nairson Barreto Socorro
Gerente Administrativo: Eronildes Nogueira de Farias
Redação, Administração e Oficinas, Av. Juscelino Kubitscheck, Nº 396-A - Bairro Santo Antônio - Aracaju - Sergipe
PABX-(79) 236-2002 - FAX - (79) 236-2112. END. ELETRÔNICO **gazeta@netdados.com.br**
HOME PAGE: **http://www.gazetadesergipe.com.br**
REPRESENTANTES COMERCIAIS - São Paulo, Rio de Janeiro e demais estados, **NS&A – Núcleo de Soluções e Alternativas Profissionais Associados Ltda**, com sede à Rua Frei Caneca, 91 - 8º - São Paulo - São Paulo (SP).
ESCRITÓRIOS: NS&A RJ - Tel.: (21) 2579-4222 / Fax: (21) 2579-4322; NS&A MG - Telefax: (31) 3411-7333; NS&A Centro Oeste - Telefone: (61) 226-6723 Fax: (61) 225-4483; NS&A CE - Tel.: (85) 458-1551 / Fax: (85) 458-1544; NS&A BA - Tel.: (71) 341-8483/ 341-9466 / 272-0473 / Fax: (71) 342-0761; NS&A PE - Tel.: (81) 3421-2540 / Fax: (81) 3221-4168; NS&A PR - Telefax: (41) 352-4421; NS&A SC - Tel.: (48) 228-4292 Fax: (48) 228-4294; NS&A Cone Sul - Tel.: (51) 3346-4877 / 3346-4253 / 3395-5168 Fax: (51) 3222-6293 Brasília - **RIL PUBLICIDADE** - SBN - Quadra 02 Bloco J. Edifício Engº. Paulo Maurício 8º andar s/815 - CEP 70040-903 - Fone: 061-326-8505
Noticiário Nacional - AGÊNCIA ESTADO
Os artigos assinados são de inteira responsabilidade de seus autores, não necessariamente refletindo a opinião do jornal.

GAZETA DE SERGIPE

DIRETOR GERAL: PAULO ROBERTO DANTAS BRANDÃO
DIRETOR: LUIZ ANTONIO BARRETO EDITOR: GILVAN MANOEL

As Urnas de Canindé

A prisão, pelos agentes da Polícia Federal, dos envolvidos no episódio das urnas de Canindé do São Francisco, na eleição de 1996, pode até não representar o fim de um caso polêmico que envolve o ex-prefeito Galindo, mas encerra uma prática, que foi comum em Sergipe, de fraudar resultados eleitorais. Há muitas outras formas de fraude, correntes no processo eleitoral sergipano, mas a queima ou o desaparecimento de urnas significou, sempre, o requinte do mandonismo e do continuísmo político no interior do Estado. Há uma demanda jurídica, com possíveis desdobramentos, mas no caso não vale apenas a condenação das pessoas envolvidas, mas o esclarecimento dos fatos e a certeza de que a Justiça Eleitoral encontrou, nas urnas eletrônicas, o antídoto da fraude.

Canindé não é único, em matéria de fraude eleitoral. Em vários municípios sergipanos a recontagem de votos poderia oferecer muitas surpresas. Somente aqueles onde há reclamação formal, como no caso de Boquim, por exemplo, é que a Justiça Eleitoral tem determinado procedimentos revisores. O caso de Canindé é mais grave, porque não se trata de mera suspeita, mas de indícios concretos, provas materiais incontestáveis e, mais recentemente, depoimentos de participantes da fraude. Evidentemente que não houvesse o afastamento do prefeito Galindo, a Intervenção Estadual e outras providências do Ministério Público e do Tribunal de Contas, e teria sido muito difícil chegar aos executores e aos mandantes da ação criminosa, que alterou o resultado da eleição de 1996.

A atual prefeita, que herdou cargo e os problemas do sogro, nada tem a ver com os fatos da fraude, ocorridos em 1996. A reeleição de 2000 não está sob suspeita, nem pode sofrer tingimentos artificiais. A prefeita tem tido um comportamento bom como administradora e como política, está voltada a fazer a melhor aplicação dos recursos do município, goza de prestígio e da confiança dos munícipes, tem uma interlocução positiva com as diversas esferas do Poder estadual, não podendo ser submetida a novos constrangimentos, além daqueles por quais passou, quando do episódio da decretação da prisão do prefeito Galindo, sua renúncia, a Intervenção Fernando Matos, até o retorno da normalidade constitucional. Não surgindo fatos novos, indesmentíveis, a prefeita está livre de qualquer participação no processo de fraude.

É uma pena que seja logo em Canindé do São Francisco, município com imenso potencial turístico e econômico, onde foi localizada a usina de Xingó, gerando fartas receitas que geram, inegavelmente, cobiça política. Em parte o que houve com o prefeito Galindo decorreu do olho grosso, lançado sobre o erário municipal, outra parte foi por conta do estilo do ex-prefeito, arrogante, auto suficiente, bem ao modo dos velhos coronéis que o tempo aposentou e retirou da cena pública. O mandonismo era tanto que o prefeito, ao ser candidato à reeleição, trocou de vice, escolhendo uma nora para companheira de chapa, assim como ACM tinha um filho como suplente de senador e Jader Barbalho tinha o pai, na linha direta da substituição. Um tipo de fazer política que não comporta mais no Brasil e que não se pode guardar em Sergipe, por conta do atraso econômico, mesmo porque Canindé é rico.

Num ano eleitoral é bom que o caso de Canindé sirva de exemplo. As urnas eletrônicas, que serão universalizadas nesta eleição de 2002, impedem as fraudes. Mas existem outros modos de fraudar resultados, ou de influir sobre eles, a começar pelo dirigismo das pesquisas de opinião pública, passando pela divulgação abusiva de publicidade de marca pessoal, até as relações diretas de compra de votos, tornando a eleição uma farra de distribuição, direta, de renda. Sergipe precisa recuperar, o mais urgente possível, sua capacidade de frear as ações deletérias, que prejudicam a imagem do Estado e alimentam práticas abomináveis, de há mito banidas dos povos civilizados e que aspiram a modernidade, falam em globalização e inflamam o discurso das causas do tempo, como a cidadania.

Edidelson

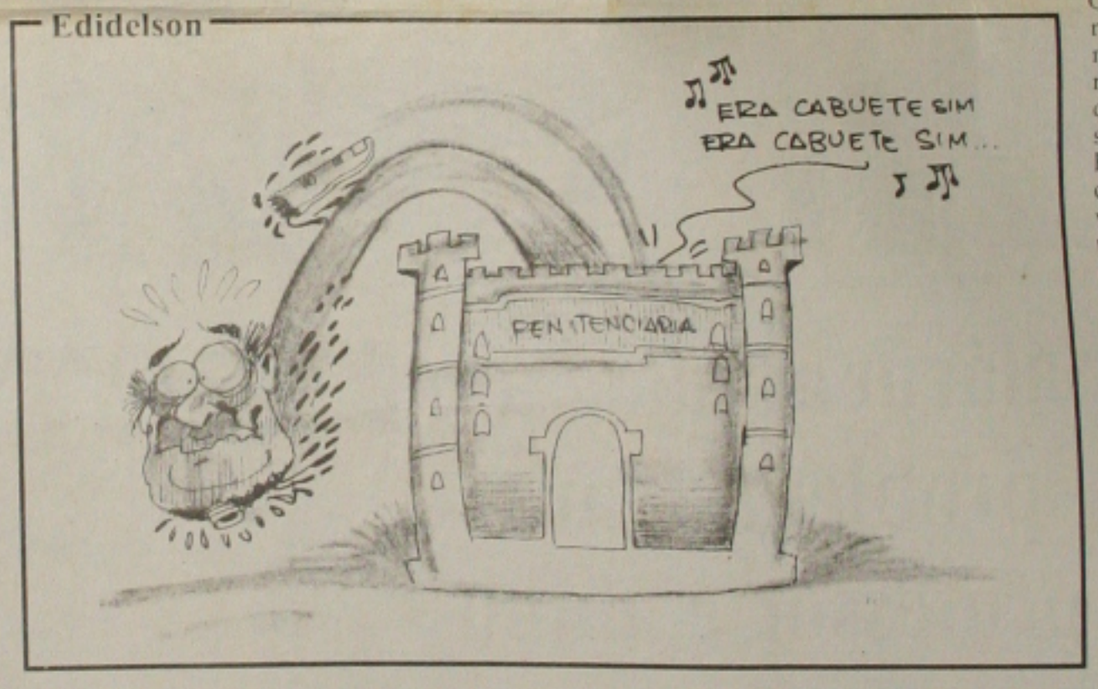

Por que a ecologia é importante para as igrejas?

Leonardo Boff*

A natureza não é mais vista como algo que está aí, como um dado proto-primário, englobando debaixo de si todos os demais fenômenos. A natureza é vista como um sistema aberto, um conjunto articulado de relações, uma teia intrincadíssima de energias sempre em movimento, passando do caos a ordens cada vez mais complexas. A rigor, a matéria somente existe tendencialmente. O que existe, segundo a teoria da relatividade de Einstein e da física quântica, é um universo de energias.

Certo tipo de equilíbrio e cristalização de energias aparece como matéria. Uma outra forma, extremamente - complexa surge como consciência e espírito. Mas todos estamos mergulhados numa totalidade dinâmica, diversa e unitária.

Nesta natureza a lei fundamental é a relação. Nada existe fora da relação.

Tudo se relaciona com tudo em todos os pontos e todos os momentos.

Daí a nossa preocupação é apenas com certo acossistema regional, com a biosfera, com o planeta. Mas com o cosmo todo. Nem nos devemos ilhar nos vários conhecimentos especializados.

Importa desenvolver uma compreensão da transversalidade dos saberes, perceber como uma contribuição tem a ver com a outra, complementando-se, corrigindo-se e formando de tudo uma grande síntese. E não nos devemos ater apenas às contribuições que vêm de nossa cosmologia (visão de mundo) e de nossa cultura. Todos os aportes de outras tradições culturais e espirituais, de cultura popular, das crenças e sonhos de cada povo. Tudo significa uma janela que nos dá acesso a dimensões diferentes e complementares da natureza. Por isso a atitude mais imperativa é ouvir: ouvir nosso interior, nosso código genético, as pulsões mais profundas de nosso desejo, ouvir a mensagem que vêm das coisas porque elas além de coisas são também estruturas de significação, ouvir a mensagem das raças, de cada pessoa, enfim, ouvir estrelas como conclamava o poeta. E aprender.

Desta audiência e deste aprendizado nasce a sinfonia universal.

A própria disfonia é um chamado para uma sinfonia que deve ser criada ou aguardada.

Ocorre que todo este imenso equilíbrio está hoje ameaçado pela incontida agressividade do ser mais complexo e complicado da criação, o ser humano. Ele nos últimos séculos feriu tão profundamente o planeta que o fez ficar doente. Percebe-se isso nas próprias relações humanas a nível universal: vivemos numa sociedade ferida, dilacerada e com demasiados sinais de morte. Esta lógica se estende ao habitat humano. Como interromper esta dinâmica?

Como limitar coletivamente o desejo de posse e acumulação privados? Como desenvolver o sentido da solidariedade entre as gerações presentes e entre aquelas que ainda não nasceram de tal forma que salvaguarde o criado e lhe permita continuar a ser criativo, ascender a formas cada vez mais sintéticas até irromper para dentro de Deus?

Todos somos ameaçados. Não há uma arca de Noé que salve a alguns e deixe os demais perecerem. Ou todos nos salvamos ou todos corremos o risco de degeneração e morte. A questão então se desloca. A pergunta básica não é mais: que futuro terá o cristianismo e a Igreja na humanidade mundializada? Mas, que futuro terá o planeta Terra e a humanidade? E em que medida as Igrejas, tradições espirituais, que herdamos salvaguarda de Deus e de encontrar o nosso lugar? Essa é a nova radicalidade e centralidade. A partir daí importa relativizar as problemáticas intra-eclesiais e subordinar nosso discurso ao discurso verdadeiramente importante que fala da totalidade da Terra, dos seres todos que nela habitam interdependentes, diversos, complementários e solidários, do nosso destino comum e da louvação que podemos e devemos tributar ao Criador.

** Teólogo, escritor e professor.*

Os Mestres (6)

Acrísio Tôrres

X) Nas últimas décadas do século XIX, o pai de Artur Fortes deixa Aracaju e se instala em Maruim. Nesta cidade, de simples tipógrafo passou a deputado, proprietário e redator do jornal *O Maruinense*. Este órgão da imprensa, de oposição, foi danificado no governo de Vicente Ribeiro, 1891-92, início da república. E, após o fato, o pai de Artur retornou à capital, tornando-se funcionário dos correios. Nasceu Artur Fortes em Aracaju, em 1881, na primeira estada aí dos pais, e aí viveu os primeiros cinco anos de idade. Nessa idade já lia e escrevia. Lia de preferência poesias, circunstância que influiu para torná-lo amante das musas. Mudaram-se os pais para Maruim. Nesta cidade, ingressou na escola elementar. E aí fortaleceu o espírito, assistindo à luta difícil do pai contra os desmandos da situação política. Todas essas qualidades do pai: força de vontade, energia criadora, pertinácia se revelariam potentes e vivas em Artur. Mesmo ainda muito jovem, de suas leituras da história universal, talvez já tivesse observado, compreendido que os homens de vontade foram, todos, homens superiores. Da mãe herdou bondade, simplicidade e a sensibilidade que se lê nos seus belos versos. Para fortalecer esses atributos da personalidade, recebeu no Colégio de mestre Alfredo Montes uma cuidadosa educação. Muito amigo dos mestres, inteligente, interessado, teve sempre deles palavras elogiosas, estimuladoras. Depois do curso de humanidades, terminado no Ateneu Sergipense, ingressou, como o pai, nos correios. Foi o pai Constituinte em 1892, destacando-se na elaboração da Constituição (18, maio, 92). Tal foi também o filho, o jovem Artur, deputado estadual, orador fluente, nos governos de Rodrigues Dória, de Graco Cardoso. Em 1916, no governo de Oliveira Valadão, foi nomeado, vitalício, para as cadeiras de História Geral e História do Brasil, no Ateneu Sergipense. Era agora o mestre Artur Fortes, a quem os discípulos, como em Paul Bourget, amavam pelo seu valor moral e intelectual. Todos os institutos de ensino, particulares, na época mais interessados em legítimos valores do magistério, logo o convidaram a fazer parte dos corpos docentes. Passou a lecionar francês no Colégio Tobias Barreto. Foi um sonhador como os grandes poetas, e quantas aulas suas, apenas iniciadas, transformavam-se em belos recitais. Era aí o educador transfigurado, misto de bondade e poesia, num harmonioso encadeamento de versos, versos que enlevavam os alunos. Profundo conhecedor das disciplinas que lecionava, tinha especial predileção pela História Universal e, aqui, era a revolução francesa que mais o entusiasmava. Nesse assunto um a um, nas suas facetas, ia examinando os personagens envolvidos nos fatos. Tinha forte admiração a Chenier, a Camille Desmoulins. Foi notável jornalista. Deixou vasta colaboração na imprensa da capital. Está aí, em largos traços, o retrato sincero desse ilustre educador sergipano, a quem se costuma chamar, ternamente, de "O poeta Artur Fortes". NOTAS, 1) Escrevi em 1968 esta série, *Os Mestres*. Todos da província. Nos dez, em cada um, encontrei inerente uma das qualidades essenciais à *Alma do Mestre*, de G. Kerschensteiner. Também em *O Professor*, de E. Backhauser. 2) Minha idéia, na época, era editar a série num pequeno folheto e fazê-lo chegar às mestras sergipanas do ensino elementar, ao mesmo tempo que minhas pequenas obras didáticas do primário. Não pude fazê-lo. Hoje, publico-a na *GS*, como a escrevi há 34 anos. Nada mudei. 3) Baseei-me, em parte, no *Dicionário*, de Guaraná. Hoje, servem de bibliografia à série, para ampliá-la, no caso, minhas obras *Pequena História de Sergipe*, *Imprensa em Sergipe*, (de II, a sair), *Literatura Sergipana*, *Os Amores de Pedro II em Sergipe*, *O Secretário de Guilherme Campos*, *Pó dos Arquivos*. ***(Da UnB. Da ASL. Do IHGS.)***

ELEIÇÕES

PMN quer Marcelo Déda candidato

Jackson Barreto diz que se João Alves ganhar a eleição ninguém conseguirá tirá-lo do poder

(Foto: Edinah Mary)

Os ex-prefeitos de Aracaju, Jackson Barreto e João Gama querem Déda disputando o governo

As principais lideranças do PMN em Sergipe, os ex-prefeitos Jackson Barreto e João Augusto Gama, iniciaram uma ofensiva através da imprensa, para que o prefeito de Aracaju, Marcelo Déda (PT) renuncie o cargo no início de abril para disputar o governo estadual. "Se fosse Déda teria coragem de ser candidato nesta eleição", disse Jackson ao conceder entrevista numa emissora de televisão ontem. Já o ex-prefeito João Augusto Gama disse que se Déda for candidato será o governador de Sergipe. "As pessoas estão querendo isso, querem renovação", avaliou.

"Se fosse Déda teria coragem de ser candidato nesta eleição"

Para justificar a renúncia de Déda, Jackson entende que se o ex-governador João Alves Filho (PFL) ganhar a eleição deste ano às forças de centro-esquerda não terão condições de tirá-lo do poder daqui há quatro anos. "João no poder é competente, tanto é que foi ele que conduziu a campanha em 1994, no segundo turno para derrotar nossa candidatura, quando tinhamos vencido no primeiro turno", salientou acrescentando que agora é o grande momento das forças de centro-esquerda juntas.

Jackson anunciou que numa pesquisa que teve acesso na última quarta-feira onde Marcelo Déda aparece com 52% contra 21% de João Alves. "Esse percentual atinge mais de 60 mil votos de diferença. E não acredito que um candidato perca essa eleição porque todo interior é dividido com duas correntes e por isso a vantagem da capital definiria a campanha", registrou.

Ele disse que vem mantendo conversas com diversas lideranças para ampliar o leque da coligação.

DISPOSIÇÃO – O ex-prefeito João Gama disse que mesmo sabendo que tem rejeição de diversos setores do PT o seu nome continua à disposição do partido. "Porque se a maioria quiser posso disputar o governo estadual" afirmou não descartando também a possibilidade de ser candidato ao Senado Federal.

Sobre o possível acordo entre João Alves e Albano Franco anunciado por Jackson Barreto, João Gama avalia que a referência foi feita sem significar que os dois vão sentar à mesa. "É um acordo tácito porque quem vota em João Alves para o governo vota em Albano para Senado", disse dando como exemplo o município de Boquim "Cleonâncio vai votar em João e em Albano e assim será em vários outros municípios", registrou lembrando que neste acordo não é necessário os dois sentarem. "São os mesmos grupos que em 1998 votaram em Albano para o governo, e Maria do Carmo para o Senado", revelou.

Gama avalia que Benedito não será laranja propositadamente, mas existe um acordo natural porque João Alves e Albano são oriundos do mesmo grupo político e sempre estiveram juntos rompendo em 98 quando Jackson foi apoiar a reeleição do atual governador.

Sérgio Góes pede combate a monopólio

O presidente da Câmara Municipal de Aracaju, vereador Sérgio Góes (PSDB), defendeu ontem que o governo estadual crie uma linha de crédito junto ao Banese para ajudar os pequenos e médios empresários do ramo de supermercados de Sergipe. Sérgio entende que é preciso o governo prepara-se para que não ocorra um monopólio no setor em Sergipe, já que hoje as duas grandes redes – G Barbosa e Bompreço – são da mesma multinacional.

Além da ajuda para os empresários sergipanos do ramo, Sérgio Góes defende que seja implantada também uma rede pública de supermercado em todo Estado vendendo os principais itens da cesta básica e de higiene pessoal para combater um possível monopólio. "O governador acaba de inaugurar o restaurante do povo, com almoço a 1 real, uma idéia de Garotinho, nada demais ele copiar também uma idéia que já existe em alguns Estados que são os supermercados da rede pública", frisou.

Ele lembrou que o vice-governador Benedito Figueiredo (PMDB) chegou a viajar para a Bahia para colher subsídios sobre o sistema que foi implantado naquele Estado há vários anos e vem dando resultado. "É um projeto altamente viável que daria uma tranqüilidade à população carente, sabendo que teria um lugar para comprar os gêneros de primeira necessidade a preço baixo", disse.

Outro fator importante para o vereador dos supermercados da rede pública seria a prioridade para o produtor sergipano. "Os nossos produtores estão preocupados com esse monopólio que pode surgir comprando apenas os produtos de fora. Com os supermercados da rede pública eles teriam a garantia de um mercado certo para os seus produtos sem precisarem se sujeitar aos preços ditados pelo futuro monopólio", registrou.

Sérgio Góes entende que Albano Franco ficando ou não no governo, esse projeto pode ser implantado ainda este ano. "Temos que estar preparados, porque as duas grandes redes são agora de um só grupo. Não adianta esconder, em breve teremos os preços ditados por eles e somente com uma iniciativa do governo estadual, criando a rede pública de supermercados fará com que os sergipanos não tenham preocupação. É preciso combater com ações firmes, antes que seja tarde demais e o custo de vida aumente em Sergipe", concluiu.

José Serra lança programa na cidade de Moita Bonita

O ministro José Serra, da Saúde, e o governador Albano Franco lançaram, ontem (07/02), o Programa Bolsa-Alimentação em mais um município sergipano. Desta vez será o município de Moita Bonita a ser contemplado com 130 bolsas. A solenidade será às 14 horas na sede da associação de moradores do município.

O Bolsa-Alimentação é um programa de complementação da renda familiar para beneficiar crianças de 6 meses a 6 anos de idade e em processo de desnutrição, gestantes e nutrizes. A meta para Sergipe é estender o benefício a todos os 75 municípios do Estado. Do total de 58.905 bolsas previstas para Sergipe, 45.369 são destinadas a crianças e 13.536 para gestantes ou nutrizes. Os recursos, na ordem de R$ 9,3 milhões/ano, são repassados diretamente do Governo Federal para os municípios, que são responsáveis pelo cadastramento dos beneficiários, trabalho que conta com o apoio logístico e técnico da Secretaria Estadual da Saúde.

Cada bolsa tem o valor de R$ 15,00. Uma família pode ter direito a mais de uma bolsa mensal, desde que possua crianças desnutridas, mulher gestante ou mãe em fase de amamentação (nutriz) até o sexto mês. O objetivo do programa é melhorar a alimentação e as condições de saúde e nutrição das pessoas com renda familiar de até meio salário mínimo - R$ 90,00. O ministro já lançou o Bolsa-Alimentação, no final do ano passado, nos municípios de Lagarto e Poço Redondo.

Governador inaugura Cacon e diz que Nordeste reconhece ministro

Ao inaugurar ontem o Centro de Alta Complexidade em Oncologia (Cacon) do Hospital João Alves, um investimento de quase R$ 9 milhões, o governador Albano Franco disse que por sua competência e seriedade José Serra se transformou no "melhor ministro da Saúde para o Nordeste".

Albano também ressaltou o apoio do presidente do Instituto Nacional do Câncer (Inca), Jacob Kligerman, para a construção do Centro. Lembrou que o Cacon de Aracaju está entre os melhores centros de oncologia do país.

O governador homenageou o médico e tio Oswaldo Leite, primeiro oncologista de Sergipe, dando-lhe o nome do Centro. Dirigindo-se à viúva Marilda Leite, disse que o "dr. Oswaldo foi um exemplo de sergipano que reunia conhecimento científico com solidariedade humana".

Para Albano, obras como o Centro de Oncologia definem sua administração como "o governo da inclusão social". O Centro é voltado para o atendimento de pacientes do Sistema Único de Saúde (SUS), que não têm dinheiro para pagar consulta, exame e tratamento. O padre Arnóbio Melo deu as bênçãos às novas instalações. O Centro consumiu R$ 3,6 milhões em obras civis e R$ 4,6 milhões em equipamentos, recursos oriundos do Ministério da Saúde e do Governo do Estado.

A unidade, que dispõe de 14 leitos para internamentos, possui equipamentos de última geração no tratamento oncológico, como acelerador nuclear, tomógrafo simulador e gamma câmara. Está capacitado para atender 600 pacientes por dia.

A secretária Marta Barreto, da Saúde, presente à solenidade, disse que a saúde da população carente é prioridade do governo estadual. Além do Cacon, citou entre as grandes realizações da área o Centro de Referência da Mulher Leonor Franco, que em três anos de funcionamento realizou 194 mil exames preventivos do câncer mamário e uterino e tratou 6 mil casos diagnosticados.

Serra destaca modernidade do centro

A inauguração do Centro de Oncologia rendeu o reconhecimento das ações do governo sergipano nas palavras do ministro de Estado da Saúde, José Serra. Ele disse que a obra representa o que há de mais moderno no Nordeste na luta de combate ao câncer e elogiou o desempenho de Sergipe na área.

Serra destacou o esforço do governo sergipano em encurtar distâncias para que os cidadãos tenham acesso ao tratamento considerado um dos mais complexos da medicina, citando o caso de Sergipe como exemplo.

"Fico feliz, estou realizado com esta inauguração, pois os recursos do governo estão sendo muito bem empregados", afirmou o ministro ao dizer ser fruto do entendimento entre o presidente Fernando Henrique Cardoso e o governador Albano Franco.

Apesar de reconhecer [illegible] há muito por fazer na área [illegible] saúde no Brasil, José Serra [illegible] enfático ao diagnosticar [illegible] em Sergipe os serviços de ate[illegible]ção básica alcançam percentuais avassalador[illegible] "A cobertura no Estado [illegible]rmos [illegible] agentes de saúde cr[illegible] a 80%, enquanto que o Programa de Saúde da Família já está na casa dos 70%", enumerou.

Ele frisou a vitória e luta do governador Albano Franco para in[illegible] o CACON - Centro de Alta Complexidade de Oncologia - no Estado, acrescentando que o tratamento do câncer sempre é alvo de seus pronunciamentos no Brasil, quando cita e fala dos serviços prestados no Centro de Referência da Mulher 'Leonor Barreto Franco' como exemplo nacional.

No seu discurso, o companheiro de partido do governador Albano Franco(PSDB) assegurou a continuidade do seu apoio ao governo de Sergipe no Congresso Nacional, sobretudo quando deixar o ministério e voltar a ocupar sua função de Senador da República pelo Estado de São Paulo.

Gualberto garante que fez curso em Itabuna

O vereador Francisco Gualberto (PT), garantiu ontem que fez um curso de radialismo em 1988, por um período de nove meses, no município de Itabuna/BA. O curso é coordenado pelo sindicato de Itabuna em convênio com a Universidade de Itabuna. O vereador disse que tem o registro fornecido pela Delegacia Regional do Trabalho da Bahia. "Não exerço a função de radialista, mas tenho a DRT", frisou, acrescentando que se existe algum problema, é entre o sindicato dos radialistas.

Sobre as denúncias do radialista e deputado estadual Gilmar Carvalho (PDT), que divulgou vários nomes de políticos, a exemplo do vereador e presidente da Câmara Municipal Sérgio Góes (PSDB), do sindicalista Ronildo Almeida e do ex-vereador Daniel Fortes, onde todos têm o registro de radialista, Gualberto disse que não tinha nada para responder a ninguém, muito menos tendo o deputado Gilmar Carvalho como referência. "O que ele (Gilmar) precisa é ter cuidado para quando subir no palanque do ex-governador João Alves Filho (PFL), não cair e entortar os olhos", ironizou o vereador.

"Se Gilmar pensa que vai ter palanque as minhas custas, está muito enganado", advertiu, acentuando que o deputado vem buscando atingir todo mundo e provocando todos, com o intuito de ser processado ou preso, no desespero de tentar garantir sua reeleição, "nessa arapuca nem eu e nem mais ninguém vai entrar. Não sou eu que vou cair nessa armação".

Segundo o vereador, se existe algum problema, tem que ser resolvido entre os sindicatos dos radialistas e a DRT, porque o curso já existe há vários anos. "Se existe alguma irregularidade quem tem que buscar resolver são as entidades junto a DRT", orienta o vereador, ressaltando que nunca exerceu a função porque nenhuma empresa de comunicação vai abrir qualquer tipo de espaço para ele (Gualberto), fazer crítica às elites e a classe dominante que exploram o trabalhador.

Tânia Soares faz palestra para estudantes da UFS

"A política externa adotada pelo governo FHC é de submissão e aceitação aos ditames do FMI que desde 96 impede, através de acordo, que o Brasil invista nas universidades públicas. De lá pra cá, o governo federal vem encontrando fórmulas para esvaziar as universidades federais e estimulando a mercantilização do ensino superior". A afirmação é da deputada federal Tânia Soares (PC do B) que proferiu palestra para os estudantes do curso de Ciências Sociais da Universidade Federal de Sergipe (UFS).

As universidades federais, na visão da parlamentar, não podem se distanciar do seu papel social, de formação de cidadãos com um entendimento profundo da realidade e com condições de apontar soluções para os problemas que afligem a nossa população. No entanto, o governo FHC se afasta desse projeto, de estimular o ensino público superior, ao se submeter às determinações do FMI, avalia.

Comprometido em esvaziar as universidades públicas, o governo federal vem adotando medidas ao longo dos anos que contribuem para o sucateamento das instituições, como a redução do volume de recursos destinados à extensão e à pesquisa. Segundo Tânia Soares, os professores das universidades federais, via de regra, são empurrados a deixarem as instituições de ensino exatamente por não obterem do governo federal o apoio necessário [illegible] desenvolvimento das pesquis[illegible] dos trabalhos de extensão.

INFORME GS

Cláudio Messias (Transitório)-9982-82-29

Debaixo do tapete

O promotor público Roosewelt Batista de Carvalho denuncia que o prefeito de Poço Verde, José Everaldo de Oliveira (Beaga), PFL, ainda não perdeu o mandato, porque o Tribunal Regional Eleitoral (TRE) botou para dormir o processo eleitoral em que ele (Roosewelt) denuncia Everaldo de cometer irregularidades, para se reeleger em 2000. Diz também que obteve informações de que o engavetamento deu-se pela interferência do ex-governador e presidente do PFL, João Alves Filho, que tem interesse nos votos de Poço Verde, para se eleger governador, e para tanto precisa contar com Everaldo na Prefeitura. João nega e acusa Roosewelt de leviano e irresponsável, e de ser notório em gostar da mídia.

Nesse bate e rebate, sobrou também para o presidente do TRE, Pascoal Nabuco D'Ávila, por ser amigo de João Alves Filho. Nesse jogo de quem tem o poder, o povo fica besta e abismado com tanta sujeira embaixo do tapete e que cada vez mais vai encobrindo parte da política brasileira. São vereadores acusados de corrupção, com provas, mas que se mantêm no poder, graças a não se sabe o que, mas se tem certeza de que não foi de graça. Prefeitos roubam até dinheiro da merenda das crianças, são denunciados e, às vezes, num passe de mágica, os documentos pegam fogo – talvez pela quentura do fogo da corrupção- ou somem, levados pelos ratos, engordados por reais. É preciso passar a limpo tudo neste país e, talvez, por isso é que se defenda com tanta ênfase o controle externo do Judiciário, para que instituição tão séria, não entre pelo ralo sujo das maracutaias e um Nicolau dos Santos Neto não seja o símbolo da Justiça. É imperativo que a verdade seja dita aos sergipanos, para que possamos manter a confiança na Justiça e que ela não seja cega ou só tenha visão para o verde, posto que o povo está amarelo e seco de fome, enquanto alguns políticos vivem no paraíso, alimentados pela miséria de milhões de brasileiros.

Excelência

Está indo muito bem o curso de especialização em Políticas Públicas e Gestão Governamental, realizado em Brasília, pela Escola Nacional de Administração Pública. Essa capacitação traz uma nova elite de administração profissional, garantindo bons serviços para a população e se torna um instrumento essencial para o desenvolvimento do País. A participação de sergipanos é mais uma iniciativa vitoriosa do governador Albano Franco, PSDB-SE, com a assessoria técnica do secretário de Estado do Planejamento e da Ciência e Tecnologia, Marcos Melo. A profissionalização do serviço público é imperativa, para que o País alcance o estágio de excelência na área pública.

Capacitação

Sergipe, neste Governo, tem investido na reciclagem do serviço público, para que os sergipanos tenham um Estado ágil, atendendo suas necessidades. Marcos Melo defende a tese de que o Estado tem que cumprir seu papel social e só atinge essa meta, a partir do momento, que tem bons profissionais. Comenta que os técnicos do serviço público são de qualidade e o empenho do Governo não tem sido em vão, posto que a população recebe os benefícios da profissionalização.

Engavetamento

O desembargador Pascoal Nabuco D'Avila, presidente do Tribunal Regional Eleitoral, não acredita que o promotor Roosewelt Batista de Carvalho, tenha dito que ele (Pascoal) engavetou o processo eleitoral contra o prefeito de Poço Verde, José Everaldo de Oliveira (Beaga), PFL, para atender pedido do ex-governador João Alves Filho, PFL. Pascoal diz que se Roosewel declarou isso, é uma acusação leviana e irresponsável, não condizente com a função de promotor.

Idiossincrasias

Pascoal D'Avila diz que Roosevelt tem idiossincrasias com o prefeito Everaldo e não pode destilar seu ódio, fazendo acusações infundadas. O TRE não tem só processos de Zé Everaldo para julgar. Só de Everaldo são três ou quatro processos. Estamos com 32 processos em tramitação para julgamento de vários outros candidatos e estes são feitos tranqüilamente, dentro dos trâmites legais.

Todo poderoso

Pascoal destaca que existem processos da vereadora Rivanda Farias, PDT, do peemedebista Kennedy Fonseca. O TRE tem responsabilidade e não se pode cassar mandato e condenar uma pessoa só pela acusação. Está se tornando uma prática no Ministério Público, com algumas exceções, acusar, julgar e condenar as pessoas. Não há ingerência do governador Albano Franco e nem de ninguém. Pascoal não emitiu opinião sobre o comportamento de Roosewelt, a quem já apoiou e não tem qualquer coisa contra ele.

Tapetão

Segundo Pascoal, as pessoas procuram a Justiça Eleitoral, quando perdem. A Justiça Eleitoral não pode ser tapetão. O sujeito perde a eleição e vem para o TRE ganhar a eleição. Não pode ser assim. Devemos ter calma, porque não podem ser decisões de afogadilho, porque um promotor queira ou doutor fulano e não pode deixar de ser julgado, porque alguém não queira. Julgamento é uma decisão e vai ser julgado. Acredito que dentro de 60 dias, disse.

Governadora

Sergipe pode ter uma mulher na sucessão do governador Albano Franco, PSDB. É que a "Opção de Esquerda", corrente petista, a qual pertence a professora Ana Lúcia Menezes, secretária municipal de Educação, não descarta a possibilidade de colocar seu nome para avaliação da militância. O PT teve outra professora na disputa do Governo, Tânia Magno. Ana, até agora, não manifestou, oficialmente, qualquer intenção de disputar as eleições.

Federal

A "Opção de Esquerda" também vê em Ana Lúcia uma excelente candidata para substituir Déda na Câmara dos Deputados. Disputar a Assembléia é outra alternativa. Mesmo com esse apoio, Ana tem declarado que sua vontade é fazer um bom trabalho na educação municipal. Aliás, disso ela entende, está aprovada e dá lição em muita gente.

Gaguinho

Quem pensa que o Caso Gaguinho do Sindimina está esquecido, tire o cavalo da chuva, para não ficar resfriado, pegando a tal da "clone", que ataca todo mundo por igual. Está sendo feita uma auditoria e já se confirma que Marinaldo Alves Santos (Gaguinho) desviou mais de um milhão de reais dos companheiros, quando era do Sindicato dos Trabalhadores em Mineração de Sergipe (Sindimina). O relatório será distribuído para todos os mineiros lesados.

Com Albano

O presidente do Partido Liberal, deputado estadual Heleno Silva, teve ontem uma conversa de pé de orelha com Albano. Claro que a eleição foi o tema. O PL quer participar do "panelão", indicando um nome para a chapa majoritária, pode ser até suplente ao Senado.

Grudado

Augusto Bezerra, líder do PMDB na Assembléia Legislativa, não descolou ontem, pela manhã, do governador Albano Franco, PSDB-SE. O homem estava em todas. Parecia corda e caçamba.

Educação

Valdir Rodrigues, presidente do Sintrase, diz que tem procurado o secretário de Estado da Educação e do Desportos, Nilson Socorro, mas não passa da secretária ou de seu assessor Paulo Chagas. A secretária e Chagas são pessoas educadíssimas e nos recebem muito bem, o problema é que não conseguimos conversar com o professor Nilson, acentua. A turma de apoio da SEED quer aumentar o tutu no banco, acha que está pouco.

Diálogo

Nilson Socorro contesta Valdir Rodrigues, garantindo que está aberto ao diálogo e sempre atende, quando procurado. Pelo que se vê o jeito é colocar os dois testa a testa e aí alguém vai ter que falar, para se estabelecer o diálogo. Afinal, os dois falam português e não são surdos.

TURISMO

Porto da Folha cria mais empregos no 'carnaouro'

Criar empregos, mesmo que temporários, movimentando a economia municipal, é um dos objetivos do prefeito Júlio Santana, PMDB, com a realização do "Carnaouro", que acontecerá de 9 a 12 próximos, na Ilha do Ouro, principal atração turística de Porto da Folha, município que tem uma população estimada em mais de 30 mil habitantes, conforme dados dos agentes de saúde e de 27.447 pelos dados do IBGE.

Com uma verba mensal para administrar em torno de R$ 400 mil (FPM, Fundef e convênios), Júlio Santana diz que o maior problema do município é o desemprego. Todavia, com as chuvas, os agricultores voltam ao trabalho e melhora a situação do pessoal.

Hoje (ontem), quando eu estava vindo para Aracaju, encheu os olhos ver na estrada meus conterrâneos caminhando, indo para a lavoura. As chuvas são uma bênção de Deus e o sertanejo não tem preguiça. No primeiro pingo d'água ele já quer trabalhar sua terra, porque sabe que se trata do seu sustento, observa Júlio Santana.

Ele diz que os 983 funcionários públicos municipais estão com o salário em dia, o que ajuda na economia municipal, porque dinheiro circulando é sinônimo de vendas no comércio.

Infelizmente, pagamos o salário mínimo, que é uma miséria, mas é o que podemos pagar e pior seria se tivéssemos devendo aos servidores. Não pagamos mais, porque as finanças municipais não permitem e o importante é não atrasar, para não fazer o trabalhador sofrer mais, argumenta Júlio Santana.

(Foto: Arquivo GS)

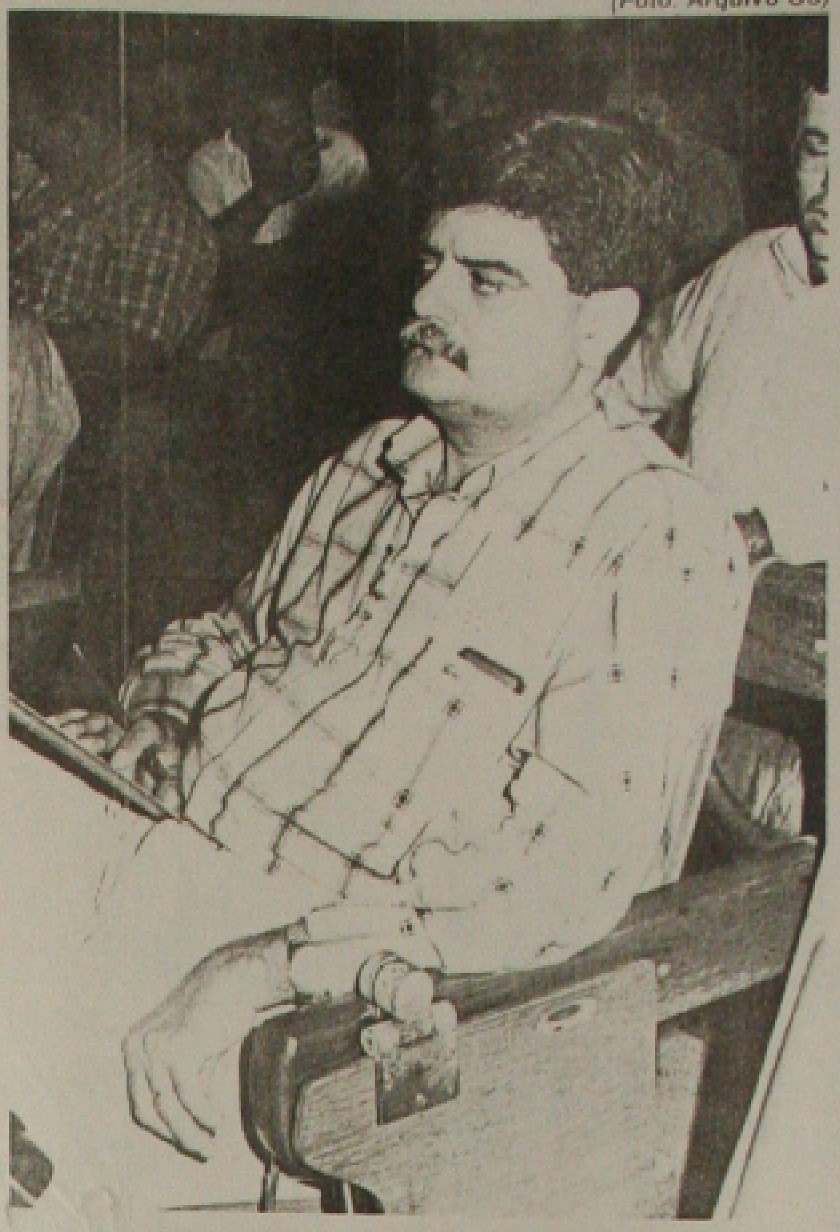

Júlio Santana crente no turismo como fonte de emprego e renda

Empregos - Para Júlio Santana, o "Carnaouro" deixou de ser apenas uma festa, para se transformar em instrumento de incremento da economia municipal. São poucos dias, mas garantem o aumento do orçamento doméstico de muitas famílias, porque a festa se transformou numa tradição e atrai milhares de turistas, para um dos locais mais belos deste Estado que é a Ilha do Ouro, acentua Júlio Santana.

Interior pode se desenvolver com incentivos para micro e pequenos empreendimentos

Entende que o incremento do turismo no interior é viável, porque Sergipe tem inúmeras áreas que merecem ser apreciadas pelos sergipanos e de outras regiões.

Com apenas esses dias de festa, nós sabemos que muitas famílias vão poder passar um mês aliviadas, porque ganharão um dinheiro a mais com a venda de comidas e bebidas típicas, além de outras atividades, comenta Júlio Santana.

Para o prefeito de Porto da Folha, o interior tem vários caminhos para o seu desenvolvimento e um deles é o explorar o potencial turístico. Compreende que o sertão tem muita coisa bonita e que pode ser mostrada as populações das demais regiões.

Compreende que o sertão não pode ser enxergado apenas como uma região de seca e "exportadora" de flagelado, porque se trata de uma área com enorme potencial para diversas atividades, desde que os investimentos sejam feitos de forma profissional e com paciência, porque não se pode querer investir hoje e obter o lucro em um mês.

Júlio está satisfeito com as chuvas, porque trouxe alegria e esperanças para os sertanejos.

Peixamento - Nos próximos dias o prefeito Júlio Santana fará um novo peixamento nas lagoas do município. Essa prática, segundo ele, está garantindo, agora, o alimento para milhares de famílias.

Nós já pedimos a Codevasf, que tem nos apoiado bastante nesse projeto, mais 300 mil alevinos. Daqui a seis meses, a produção está garantida nas aguadas, o que significa comida farta e fácil para os sertanejos.

Júlio Santana enaltece o grau de cooperação da Codefasf nesse projeto de peixamento das aguadas. Nós temos condições de assegurar uma comida rica para os sertanejos, que é o pescado. Se não tivéssemos essa parceria, garante Júlio Santana, o sofrimento do sertanejo seria maior.

Além da agricultura, piscicultura e de festas, Júlio Santana diz que o interior do Estado pode se desenvolver com incentivos para micro e pequenos empreendimentos, sobretudo, industriais. Existe a mão-de-obra e o desejo dos prefeitos em ampliar o mercado de trabalho, atendendo a principal reivindicação de hoje, que é o emprego, comenta. **(Cláudio Messias)**

CARNAVAL

Emsurb faz sorteio das barracas para comercialização no Carnaju

Na manhã de ontem aconteceu o sorteio das 40 barracas disponibilizadas pela Prefeitura de Aracaju, através da Emsurb – Empresa Municipal de Serviços Urbanos -, que estarão comercializando produtos na área onde será realizado o Carnaju 2002. A festa, a ser realizada na praça de eventos do Mercado Municipal, começa nessa sexta-feira, dia 8, e vai até o dia 12.

De acordo com Osvaldo Nascimento, presidente da Emsurb, das 40 barracas, 10 correspondem àquelas com 36m² e 30 barracas terão apenas 4m². Para os demais vendedores, as inscrições permanecem abertas até o dia do evento. Osvaldo Nascimento explica que o procedimento adotado pela Emsurb na inscrição e sorteio é semelhante ao usado no Pré-caju, "apenas os prazos são mais curtos", diz, acrescentando que a montagem das barracas padronizadas acontece entre os dias 7 e 8.

Para Nascimento, "o Carnaval deste ano tende a ser um dos melhores já realizados, pois a Administração está mais bem estruturada em relação ao ano passado. E o prefeito Marcelo Déda está se empenhando para que o Carnaval de Aracaju seja resgatado em suas tradições e retome o prestígio que teve".

SE DIESEL
BOSCH Service
INJEÇÃO DIESEL
BOMBAS INJETORAS
BICOS INJETORES
ELETRICA DIESEL
Peças e serviços
241 - 4555
Rua Paraíba, 256 - Siqueira Campos

ODONTO SERV
Seu convênio odontológico
PLANTÃO DE VENDAS
Ligue Agora:
(79) 211-2145
214-6294
214-6292
211-5825
VENHA CONFERIR!
ODONTO SERV
Seu convênio odontológico
10 anos de credibilidade
O Plano Odontológico que irá realizar seu desejo de ter o sorriso mais bonito. Sem carência por apenas R$ 50,00 mensais.
Recorte este cartão e tenha direito a uma avaliação ORTODÔNTICA GRATUITA.
GRÁTIS
Atendimento com hora marcada:
Dia ___/___/2001 Hora: ___
Praça da Bandeira, 104 - Centro

MACONHA

Traficante é preso em Lagarto

Rinaldo Souza foi condenado pela Justiça a 17 anos de reclusão em regime fechado

Foto: Divulgação

Este ano as blites serão constante em todo o Estado

O traficante Rinaldo Souza de Lima, 45 anos, foi apresentado à imprensa às 9 horas de ontem, quinta-feira, na Coordenadoria das Delegacias do Interior (COPCIN). Ele foi preso no último dia 24 de janeiro, num povoado de Lagarto, após investigações realizadas pelos policiais lotados na delegacia daquele município. Rinaldo está condenado pela Justiça a cumprir 17 anos de prisão e estava foragido da polícia.

O delegado de Lagarto, Cristiano Barreto Guimarães, informou que a polícia conseguiu chegar até o traficante graças à denúncias prestadas pela própria comunidade local. As informações passadas pela população eram de que apesar de ser um fugitivo, o traficante havia alugado um carro e andava circulando pelos povoados do município.

Ainda segundo o delegado Cristiano Barreto, o traficante havia sido condenado à prisão por estar envolvido com plantações de maconha na região Centro-Sul do Estado, descobertas após uma investigação realizada pela Polícia Federal há alguns anos. Além disso, Rinaldo Souza também já fez parte de uma quadrilha que aterrorizava a cidade de Itabaiana e municípios vizinhos. Durante o cerco policial que resultou em sua prisão, o traficante ainda reagiu disparando tiros contra a polícia, mas não houve sucesso e acabou sendo detido.

(Foto: Fernando Silva)

Rinaldo foi condenado por plantar 5 tarefas de maconha

Licenciamento 2002 já foi iniciado

Desde o dia 06(seis) de fevereiro que o Departamento Estadual de Trânsito (Detran) de Sergipe, deu início ao licenciamento de veículos com a terminação das placas 2 e 3. O procedimento será os mesmos dos anos anteriores.

Os proprietários dos carros recebem em suas residências o cupom de pagamento e se dirigem em uma das agências do Banco do Estado de Sergipe (Banese) e efetuam o pagamento, sem maiores problemas. O presidente do Detran, Newton Porto, alerta para a atualização do endereço.

Conforme as explicações de Newton Porto, mandar para as residências dos donos dos carros é uma cortesia e não uma obrigação. Isso significa dizer que as pessoas que ainda não receberam o cupom para o pagamento, deverão se dirigir ao Detran para pegar e cumprir com suas obrigações.

Com relação as multas, o órgão continua parcelando em até onze vezes sem juros, com exceção do Departamento Nacional de Estradas de Rodagem (DNER) e do Imposto de Propriedade de Veículos Automotores (IPVA). As infrações são aquelas do ano de 2001 para trás e não as recentes.

"Não será permitido o reparcelamento das multas. Ou seja, os motoristas que vieram até o Detran e parcelaram suas multas e não conseguiram pagar no tempo determinado pelo órgão, não podem mais ter o benefício", avisa o presidente do Detran.

Ele alerta as pessoas que estão com a documentação atrasada que procurem o órgão para regulariza porque as blitze vão estar nas ruas para apreender os veículos irregulares. "Não tem desculpa, pegou com a documentação atrasada, o carro vai para o pátio do Detran", avisa.

Um outro problema enfrentado pelo Detran é com relação as infrações dos motoristas na perda de pontos na habilitação. O presidente disse que os endereços não estão sendo encontrados. Por conta disso, o condutor só irá saber das perdas na habilitação, quando ele for renovar a carteira.

"Vai ter que cumprir a pena que será de até 110 dias sem poder dirigir e ainda voltar à escolinha do Detran", disse ele. Ontem, Newton Porto assinou 20 habilitações com perdas de pontos.

O Calendário de Pagamento do Licenciamento e do IPVA/2002, seguirá o critério da última dezena da placa, conforme tabela abaixo:

FINAL DA PLACA	1 e 2	3 e 4	5	6	7	8	9	0
Dia/Mês	FEV	MAR	ABR	MAI	JUN	JUL	AGO	SET
06	01/02	-	-	-	-	-	-	-
07	11/12	-	-	-	-	-	-	-
11	-	03/04	05	-	07	08	-	00
12	-	13/14	-	-	17	-	09	10
13	-	23/24	-	06	27	-	19	-
14	21/22	33/34	-	16	-	-	29	-
15	-	-	15	26	-	18	39	-
16	-	-	25	36	-	28	-	20
17	-	-	35	-	37	38	-	30
18	31/32	43/44	45	-	47	48	-	4[illegible]
19	41/42	53/54	-	-	57	-	49	5[illegible]
20	51/52	63/64	-	46	67	-	59	-
21	61/62	73/74	-	56	-	-	69	-
22	-	-	55	66	-	58	79	-
23	-	-	65	76	-	68	-	60
24	-	-	75	-	-	78	-	70
25	71/72	83/84	85	-	77	88	-	80
26	81/82	93/94	-	-	87	-	89	90
27	91/92	-	-	86	97	-	99	-
28	-	-	-	96	-	-	-	-
29	-	-	95	-	-	98	-	-

PRISÃO

Polícia elucida roubo de carga

Presos na delegacia de polícia de Tobias Barreto sete suspeitos de pertencerem a uma quadrilha de assantantes que vinha aterrorizando a população daquele município. Os acusados de vário crimes, inclusive o assalto praticado contra a fazenda do vice-governador do Estado, Benedito Figueiredo, também respondem por latrocínio praticado contra José Inaldo de Oliveira Filho, que mataram a tiros para roubar R$ 14 mil. Eles estão sendo interrogados pelo delegado Gabriel R. Nogueira Júnior, autor das suas prisões.

Nilson Batista dos Santos foi preso dias após ter praticado o assalto contra a fazenda do vice-governador. Ele teria agido em conjunto com "Teo, "Zé Preto", presos com mais cinco componentes do bando, e "Fábio Costeleta", foragido. Os mesmos marginais são suspeitos de terem matado para roubar o filho do engenheiro José Inaldo de Oliveira, responsável pelas obras de ampliação da escola-modelo Caic de Tobias Barreto, segundo o delegado Gabriel R. Nogueira Júnior, daquele município.

Secretário é avaliado pelo povo

Com menos de 50 dias no comando da Secretaria de Segurança Pública, o secretário Gilberto Passos já vê o trabalho que realiza para combater a criminalidade reconhecido pela opinião pública. Na pesquisa realizada pelo Instituto Padrão em Aracaju, no período de 21 a 28 do mês passado, o nome do titular da SSP desponta como o terceiro melhor secretário do Governo Albano Franco. Tal posição de destaque causa boa aceitação no seio da sociedade sergipana, principalmente entre administradores e políticos.

"O resultado reflete a forma de tratar e a experiência na área de Gilberto Passos", afirmou o deputado estadual Jorge Araújo (PSDB), ao comentar a escolha do secretário da Segurança como o terceiro mais competente do atual governo estadual. Já o vereador Marcélio Bomfim (PPS), foi enfático ao afirmar: "Gilberto Passos, embora seja um antigo delegado de carreira, representa o novo como secretário. Não é truculento, nem prepotente, e faz o seu trabalho com competência. É um dos maiores estudiosos sobre a segurança, além de ser muito inteligente. Gilberto Passos mostra que fazer segurança não é só colocar homens armados e viaturas na rua".

Em seu trabalho de pesquisa, o Instituto Padrão entrevistou 150 pessoas em Aracaju, possuidora de 28% da população de Sergipe. A pergunta feita aos entrevistados foi a mesma para todos, ou seja: "Em sua opinião, qual o melhor secretário do Governo Albano Franco?". Os nomes de 12 secretários da administração estadual foram citados nas respostas fornecidas pelas pessoas ouvidas.

A pesquisa apresentou o seguinte resultado: Em primeiro lugar ficou o secretário Fabiano Oliveira (Secretaria da Cultura); na segunda colocação, empatados com uma pequena margem de diferença, ficaram os secretários Nilson Socorro (Educação) e Marta Barreto (Saúde). O secretário da Segurança Pública Gilberto Passos ficou em terceiro lugar "literalmente empatado" com o secretário Roberto Góes (Ação Social).

Quadrilha é acusada de assaltar fazenda

Presos no posto de gasolina Subaé, saída de Aracaju, na madrugada de ontem (07/02), Romualdo Gomes de Moura, 45 anos (motorista do prefeito do município de Siriri), Wedson de Oliveira, 33 anos, e Marcelo Souza Santos, 48 anos. Os três foram capturados logo após roubarem um caminhão com uma carga de conservas e fazerem refém o motorista do veículo. Eles são suspeitos de pertencerem a uma quadrilha especializada em assaltos a caminhoneiros com ramificações nos Estados de Sergipe, Alagoas e Bahia.

Romualdo, Wedson e Marcelo foram presos por policiais do Centro de Operações Especiais (COPE), onde se encontram, numa operação conjunta comandada pelo delegado Abelardo e o capitão PM Iunes. O trio roubou o caminhão de carga de placa 6510, com registro feito no município de Bom Conselho, Estado de Pernambuco, abandonando seu motorista no município sergipano de Aquidabã. O veículo e sua carga foram recuperados pela polícia no município de Siriri.

Delegado afirma que a paz voltou a reinar em Canindé

"Conseguimos acabar com os roubos de gado e com a onda de violência que reinava no município. Canindé hoje vive em paz e registraram um caso o outro de pequenos delitos". A afirmação foi feita pelo delegado regional e municipal de Canindé do São Francisco, Poço Redondo e Canindé, Edvalson Júnior. Ele fez tal declaração quando esteve em Aracaju para conduzir à Casa de Detenção os criminosos Fábio Pereira de Souza, vulgo "Fábio Baiano" e Adriano, mais conhecido por "Andro".

Em julho de 2001, Fábio baleou o delegado do município baiano de Pedro Alexandre e matou um sem terra numa festa no assento Mandacaru. Já em outubro do mesmo ano, ele e Adriano mataram outro sem terra, no povoado Curitiba, também durante uma festa. Os crimes de ambos, fizeram com que o ouvidor agrário nacional, desembargador Gercino José Silva Filho, se deslocasse até Canindé, certo de que os assassinatos tinham relação com a reforma agrária. Mas, conforme o delegado Edvalson Júnior, os homicídios nada têm a ver com crimes agrários.

IML não identifica corpo

O Instituto Médico-Legal (IML), ainda não identificou o corpo de um homem, morto com oito facadas. O crime ocorreu em Capela, durante um desentendimento com um outro, na madrugada de sábado.

Os motivos da confusão ainda são também desconhecidos da polícia. Segundo levantamentos já realizados, os dois vez por outra, acabavam entrando em discussão, sem no entanto, chegar as vias de fato.

A briga entre eles, terminou em assassinato. Conforme informações passadas por testemunhas aos policiais, na confusão, o criminoso puxou uma faca peixeira da cintura, e desferiu oito facadas no opositor.

Depois do crime perpetrado, o assassino se evadiu do local, enquanto que, a vítima era socorrida e levada ao pronto-socorro do Hospital Governador João Alves Filho, o[illegible] morreu.

MÃO-DE-OBRA

FUNDAT conclui curso de culinária

Mais um dia de alegria e barreiras vencidas para as 50 donas de casa que concluem hoje, dia 8, às 16 horas, curso de corte e costura e culinária regional, com 25 vagas para cada atividade. Os cursos foram promovidos pela Prefeitura de Aracaju, através da Fundat - Fundação Municipal do Trabalho -, em parceria com a Sociedade Atma, localizada na Rodovia João Alves Bezerra, 530, em Areia Branca/Mosqueiro. Iniciados em novembro, corte e costura teve carga horária de 120 horas e arte-culinária 80 horas, perfazendo cerca de três meses.

Os cursos absorveram donas de casa e domésticas que desejam aprimorar seus conhecimentos nas atividades desenvolvidas e por conseguinte, aplicá-las no dia-a-dia.

Segundo a presidenta da Fundat, Conceição Vieira, a proposta da instituição é viabilizar uma profissão para que essas mulheres possam, posteriormente, desenvolvê-la e transformá-la em uma fonte de renda.

Seguindo essa mesma linha de pensamento, Maria José Santana, coordenadora da Fundat, disse que as mulheres daquela região, que é uma comunidade carente, tiveram um ótimo aproveitamento e os cursos vão proporcionar a elas, além de produzirem para o lar, montar seu próprio negócio, dependendo da vontade e projetos de cada uma.

No que diz respeito ao curso de corte e costura, a dona de casa Luciene Santos do Nascimento comentou estar maravilhada em poder confeccionar roupas para sua família. "Aprendi muito e me sinto apta a fazer até alguma coisa para fora".

Da mesma forma pensa Zuleide Santos, que trabalha como cozinheira em casa de família. "Eu sabia o trivial, agora estou mais preparada e confiante para realizar meu sonho de fazer quentinhas e marmitas para fora. Até minhas patroas perceberam a diferença depois que participei do curso".

Programa De Olho na Vida - Os cursos de corte e costura e arte culinária fazem parte do projeto "Identidade", inserido no programa "De Olho na Vida", desenvolvido pela Fundat com objetivo de preparar o indivíduo para o mercado de trabalho.

> "Aprendi muito e me sinto apta a fazer até alguma coisa para fora"

No Identidade, conforme Maria José, as pessoas buscam a sua capacitação de acordo com a sua pretensão e a Fundat disponibiliza os cursos, ouvindo voz interior das comunidades, o que elas querem, o que necessitam para melhorar seu padrão de vida.

A conclusão dos cursos representa para as 50 mulheres a certeza de que agora possuem um ferramenta para competir no mercado de trabalho.

Cooperação ajuda na luta contra o câncer

Um convênio firmado entre a Fundação Banco do Brasil e a Secretaria de Estado da Saúde, vai possibilitar uma parceria na luta contra o câncer infantil. O repasse de recursos no valor de R$ 159.150,81 será investido na aquisição de aparelhos médico-hospitalares, que objetivam o combate à doença.

A solenidade de formalização de convênio foi realizada no Hospital João Alves Filho, por ocasião da inauguração do Centro de Oncologia pelo governador Albano Franco, ministro de Estado da Saúde, José Serra, secretária de Estado da Saúde, Marta Barreto, diretor do HJAF, George Caldas, presidente do Instituto Nacional do Câncer, Jacob Kligerman e o superintendente da Fundação Banco do Brasil, Iomar Araújo.

A unidade que se destinará às crianças portadoras de câncer, funcionará anexo ao Centro de Oncologia e contará com aparelhos hospitalares e odontológicos, além de instrumentos e materiais de laboratório para exames e diagnósticos de oncologia pediátrica, seguida da capacitação de profissionais que irão atuar nas áreas de tratamento, apoio e diagnósticos da doença.

"Essa é uma contribuição com muito carinho realizada pelo Banco do Brasil para dar suporte a este empreendimento magnífico realizado pelos governos federal e estadual, que é o Centro de Oncologia", disse o superintendente do BB, Iomar Araújo.

Destacada pelo governador Albano Franco como uma somação de esforços na luta contra o câncer, a unidade infantil também terá a decisiva participação da Secretaria de Estado da Saúde na sua manutenção e apoio, fato também comentado pelo presidente do Instituto Nacional do Câncer, Jacob Kligerman.

"Estou emocionado por me sentir em casa. Aqui comprova-se que o cidadão tem acesso a este complexo e caro serviço de saúde, mas graças ao empenho do governo de Sergipe, aliado às parcerias, como a firmada hoje com o Banco do Brasil, os pacientes de câncer terão certeza de um tratamento bom e adequado", diagnosticou o médico.

Combate à poluição visual é intensificada em Aracaju

A Empresa Municipal de Serviços Urbanos – está intensificando o combate à poluição visual na cidade. Entre as ações está a retirada de faixas colocadas irregularmente em logradouros públicos.

Em média, a Emsurb retira diariamente 70 faixas, segundo o diretor de Espaço Público, Luiz Fernando Barreto. Só no ano passado, foram 5.350 faixas removidas.

O trabalho da prefeitura é amparado pela Lei Municipal 1.500/89. Além de proibir a colocação em locais públicos, a legislação só permite a existência de faixas de cunho religioso, cultural ou de interesse coletivo. "Mesmo assim precisa da autorização da Emsurb", adverte Luiz Fernando.

De acordo com ele, além de poluir visualmente a cidade, as faixas são também responsáveis por grande parte dos acidentes, já que distraem os motoristas e, em alguns casos, encobrem sinalizações. "As faixas duplas, em que uma fica segura na outra para alcançar a largura da avenida, são consideradas as mais perigosas", explica.

O gerente da Emsurb disse que qualquer pessoa pode denunciar a colocação de faixas comerciais nas vias públicas. Para isso, basta ligar para o número 231 1491 e fazer a reclamação. A empresa trabalha com uma equipe de nove homens.

PLENÁRIO GS

Diógenes Brayner
diogenesbrayner@bol.com.br

Boato

Correu, ontem, o boato de que o prefeito de Pirambu, André Moura (PFL) havia sido seqüestrado em sua cidade.

• Vários prefeitos e lideranças do interior passaram a fazer ligações para o conselheiro Reinaldo Moura, para saber da notícia.

Trabalho

Na realidade o prefeito André Moura passou todo o dia de ontem trabalhando muito para fazer o carnaval de Pirambu, que já começou desde quarta-feira.

• André não sabe a quem atribuir esses boatos, mas há possibilidade de nascer entre políticos que invejam o êxito do carnaval realizado por ele em sua cidade.

Ponte

O governador Albano Franco (PSDB) é quem vai atravessar primeiro a ponte que liga Barra dos Coqueiros a Pirambu.

• Será hoje pela manhã...

• A viagem a Pirambu pela Barra dos Coqueiros é bastante reduzida e o tempo gasto não supera os 20 minutos. A estrada ainda não está asfaltada.

Benedito

O vice-governador Benedito Figueiredo (PMDB) escolheu Pirambu para passar o carnaval e alugou casa naquela cidade.

• Coisa que faz há alguns anos...

• Benedito estará com amigos em Pirambu e visitará o conselheiro Reinaldo Moura, que recebe vários amigos em sua casa.

Em Salvador

O vice-governador Benedito Figueiredo se encontra em Salvador, acompanhado do seu assessor político Theotônio Neto já cuidando da publicidade de campanha.

• Anunciou que viu um projeto interessante que vai implantar em Sergipe caso seja governador. Não anunciou, mas se trata da Cesta do Povo...

Camarote

Ontem à noite, Benedito Figueiredo participou da abertura do camarote de Sergipe, montado no circuito Barra/Ondina, na área do Othon Hotel.

• Vários jornalistas participaram da solenidade, o cantor Rogério fez uma apresentação e houve farta distribuição de comidas típicas.

Políticos

Alguns políticos importantes de Sergipe viajam a Salvador, neste período carnavalesco, e ficarão no camarote de Sergipe.

• Já estão confirmados o prefeito de Lagarto Jerônimo Reis, a deputada Susana Azevedo, o vereador Sérgio Góes e o diretor do Detran, Nilton Porto.

Jorge

O deputado federal Jorge Alberto (PMDB) reafirma que vai arregaçar as mangas para trabalhar em favor da candidatura de Benedito Figueiredo ao Governo do Estado.

• Jorge Alberto lembrou que já teve seu nome cogitado, mas a indicação de Benedito superou tudo, ganhou a simpatia da maioria e é o nome que "também estamos defendendo".

Só carnaval?

Aparentemente, estes próximos quatro dias serão apenas de folia para uns e descanso para outros. Os políticos esqueceram os seus projetos e vão curtir a participação nas festas carnavalescas, principalmente as que acontecem nas cidades do interior, onde estão os seus redutos eleitorais. O governador Albano Franco, por exemplo, deve enclausurar-se em sua casa na praia do Saco ou viajar para Londres, enquanto o vice-governador Benedito Figueiredo resolveu alugar uma casa em Pirambu e ficará no foco da folia. É possível que visite outras cidades, afinal está em plena campanha, mas vai centralizar suas atividades na cidade comandada pelo pefelista André Moura, que apóia a candidatura do ex-governador João Alves Filho, mas mantém uma boa amizade com o vice-governador. Se realmente não for candidato, Marcelo Déda permanecerá em Aracaju. Afinal, se não pretende conquistar votos neste momento, por que participar do carnaval em vários municípios do Estado? O ex-governador João Alves Filho também não negará fogo e se estenderá por vários recantos de Sergipe, mostrando o seu sorriso e fazendo campanha.

• Tudo cheira apenas a aparições para a platéia...

• Isso é um grande engano. É exatamente durante o carnaval, onde todas as atenções estão voltadas para Salvador, Recife ou cidades que se movimentam neste período, que os políticos mais experientes, os que comandam o processo sucessório, incluindo-se candidatos, principalmente a mandatos majoritários, que se reúnem sigilosamente para as decisões eleitorais. Muitas chapas majoritárias saíram ao som do aché e vários entendimentos grupais foram fechados enquanto o povo corria atrás do trio. É bom lembrar, que esse pessoal que faz política, aparece para a população só para marcar presença e ser lembrado, mas prefere mesmo é o silêncio dos gabinetes. As conversas silenciosas. Os encontros furtivos. É exatamente desse ambiente que se impõe candidaturas à população e se forma as mais complicadas alianças. Todos podem ter certeza: será durante os três ou quatro dias de carnaval que o governador Albano Franco (PSDB) e o prefeito de Aracaju, Marcelo Déda (PT), tomarão um rumo definitivo para as eleições deste ano.

• Já na primeira semana pós carnaval, podem ser anunciadas decisões que mudem todo esse cenário que ilustra o processo sucessório sergipano...

• O governador Albano Franco sabe disso e até se irrita quando se comenta, que a grande maioria dos políticos sergipanos - em todos os pontos – ainda não está acreditando que o apoio à candidatura de Benedito Figueiredo seja para valer. Há uma dúvida incômoda no ar. Tanto que o próprio vice, de vez em quando, solta o verbo e mostra que a essa altura dos acontecimentos, não dá mais para mudar. É possível que todo o Estado, até mesmo os aliados mais próximos do governador – todos ainda pisando em ovos - só vai acreditar que a candidatura de Benedito Figueiredo é para valer, quando Albano Franco se desincompatibilizar e passar o mandato tampão para o vice. Aí sim, será dele o comando do processo sucessório. Certifica-se que Albano Franco também disputará um mandato e terá que usar o palanque do seu candidato ao Governo. Criou-se essa desconfiança de que a candidatura beneditina seria apenas figurativa, desde quando se decantou uma aproximação cordial entre Déda e Albano, principalmente porque o governador decantava que seu filling indicava que o prefeito disputaria a sucessão.

• Chegou até a brincar: "ele só pensa nisso..."

• De qualquer forma, dentro de uma análise fria, essa é a primeira vez, desde 1986, que um governante pode não se manter até o final do mandato para eleger o seu candidato. É, também, um fato inédito na política sergipana, que o governador tenha que sair do Governo para que os seus próprios aliados acreditem que o apoio ao seu candidato é para valer. Esse clima foi criado pelo próprio governador, que sempre usa de estratégia diferente para que seus projetos dêem certo. É verdade que Albano Franco desafiou todos aqueles com quem fez acordos, a dizer qual o compromisso que deixou de cumprir, mas lamentavelmente não conseguiu mudar a imagem de que geralmente o que diz, necessariamente não é o que faz. O governador discorda sempre e garante que, pode até demorar, mas cumpre tudo o que promete. Em razão disso, o próprio Benedito Figueiredo se mantém com as orelhas em pé e com as cobras criadas preparadas para o bote certeiro na primeira desconfiança de que poderá ser um "vice que virou suco".

• O carnaval está começando hoje e até quarta-feira de cinzas muitos pretensos candidatos podem permanecer com as suas fantasias de pierrots para o resto da vida. Tudo vai depender dos encontros sigilosos, bem servidos de uísque importado, que provavelmente acontecerão em locais cuidadosamente preparados para reuniões do tipo...

Pedrinho

Um membro histórico do PFL declarou ontem que o deputado federal Pedrinho Valadares (PSB) jamais foi cogitado para integrar a chapa majoritária como vice de João Alves Filho.

• Acrescentou que em todas as conversas do partido, o nome mais lembrado para vice é o do ex-prefeito José Almeida Lima (PDT).

Valadares

Pessoas estreitamente ligadas ao senador Antônio Carlos Valadares (PSB) acham que ele está "pendendo muito para o vermelhinho (Marcelo Déda-PT).

• Analisou que o senador Valadares está querendo integrar o bloco de esquerda, embora nada tenha contra o ex-governador João Alves Filho.

Convite

O governador Albano Franco (PSDB) telefonou para o vice Benedito Figueiredo convidando-o a comparecer à recepção do ministro da Saúde, José Serra (PSDB).

• José Serra é o candidato tucano a presidente da República e foi por essa razão que Benedito preferiu ficar ausente da recepção.

Batistão

Roubaram todos os computadores que sustentam as informações do placar do Batistão e até o momento nada foi absolutamente providenciado.

• Trata-se de um caso de polícia e não deve ser muito difícil chegar a quem os roubou. Há necessidade que se apure o caso e, paralelamente, coloque-se o placar para funcionar...

Déda

O prefeito de Aracaju, Marcelo Déda (PT) terá muito o que pensar, neste carnaval, para resolver sobre sua desincompatibilização – ou não – em abril próximo.

• Muita gente está pedindo que ele permaneça até o fim do mandato, mas um grande número sugere que ele dispute o Governo do Estado.

Jerônimo

O prefeito de Lagarto, Jerônimo Reis (PMN), esclareceu ontem que será candidato a vice-governador na chapa de Benedito Figueiredo, caso Albano Franco dispute ou não o Senado.

• Abre mão da disputa, entretanto, se aparecer outro nome do interior, que congregue mais do que o dele. Cita até que Bosco Costa pode ser o candidato...

José Eduardo

O senador José Eduardo Dutra (PT) fala muito pouco com as pessoas nas ruas, mas não pára de conversar dentro do partido. Um dos petistas disse que ele pode até colocar o seu nome para disputar o Governo do Estado, mas está preferindo trabalhar pela reeleição, tanto que publicou um jornalzinho mostrando seu trabalho em Brasília.

O seu nome vem sendo cogitado por uma forte ala do Partido dos Trabalhadores para disputar o Governo, mas ele se vê em melhores condições para a reeleição, mesmo que tenha de enfrentar Albano Franco e Antônio Carlos Valadares.

Sobre Déda

O prefeito de Aracaju, Marcelo Déda (PT), se acha acossado por um grupo de sua legenda a tomar uma decisão imediata. Deseja que ele seja candidato ao Governo do Estado, porque estão enxergando que há um certo clamor da sociedade em torno do seu nome. A candidatura de Déda viria de baixo para cima.

Marcelo Déda, inclusive, lembrou que até mesmo um bom pessoal que defendia a sua permanência à frente da Prefeitura de Aracaju, agora quer que ele dispute o Governo. Se a escolha for de Déda, ele fica.

Candidatura

Na opinião da maioria dos analistas políticos, o ex-governador João Alves Filho sequer disputará o Governo do Estado, caso o prefeito Marcelo Déda decida disputar a sucessão em outubro. Esse pessoal acha que o ex-governador não ficará mais sem mandato e tentará uma vaga no Senado ou Câmara.

Segundo um aliado de João Alves, ele ri sobre esse tipo de conjectura, porque sua candidatura ainda não foi lançada e não há o menor receio de enfrentar o prefeito. João até já disse que sua candidatura não é um caso de vida ou morte.

É FOGO

• O prefeito de Lagarto, Jerônimo Reis (PMN), já viajou ontem para Salvador, onde deve passar o carnaval.

• O ex-prefeito Jackson Barreto vai aproveitar o período carnavalesco para fazer política. Visitará várias cidades do interior.

• O conselheiro Reinaldo Moura arregaçou as mangas e está ajudando o filho, André Moura, a realizar o carnaval de Pirambu.

• A partir de hoje a Band vai começar a anunciar o São João de Sergipe, batendo na mesma tecla de que aqui "é o país do forró".

• O deputado estadual Raimundo Vieira (PSDB) estava irritado porque o professor de uma escola em Itabaianinha, perdeu o cargo.

• O deputado federal Ivan Paixão (PPS) ainda não se manifestou sobre a candidatura de Benedito Figueiredo. A tendência do seu partido é ficar com a esquerda...

• Ano[illegible] e [illegible]nham certeza: caso Marcelo Déda seja candidato e dispute o segundo turno com João Alves Filho, o PMDB fecha com o ex-governador.

• O prefeito de Aracaju, Marcelo Déda, abre hoje o carnaval da Capital, com a presença do cantor Moraes Moreira.

• A temporada de carnaval em uma residência na cidade de Pirambu está caríssima. Muitos políticos estarão por lá.

• A maioria dos auxiliares do governador Albano Franco está trabalhando para os próximos dois meses, como já soubessem que ele vai sair.

• O prefeito de Poço Verde, José Everaldo, diz que está tranqüilo em relação ao processo que sofreu em sua cidade. Tem certeza que "tudo terminará bem".

• O deputado estadual José Carlos Machado (PFL) também vai visitar vários municípios do interior sergipano, neste período de carnaval.

• A casa do conselheiro Reinaldo Moura, durante o carnaval é eclética: lá comparecem políticos de todos os partidos, sem qualquer problema.

• Apenas duas balsas não vão atender ao grande número de carros que vão atravessar para a Barra dos Coqueiros, Atalaia Nova e Pirambu...

AUXÍLIO

Vale-gás começa a ser pago no dia 22

As famílias já cadastradas vão receber R$ 15,00 a cada dois meses do auxílio-gás

Brasília (AE) - O governo começa a pagar no próximo dia 22 o auxílio-gás de R$ 15 por bimestre (R$ 7,50 por mês) para 4,8 milhões de famílias já atendidas pelo programa Bolsa Escola. Ontem (7), os ministros de Minas e Energia, José Jorge, da Casa Civil, Pedro Parente, e da Educação, Paulo Renato Souza, assinaram com o presidente da Caixa Econômica Federal (CEF), Emílio Carazzai, os contratos para pagamento do benefício.

Até o fim do ano, o programa deverá alcançar o universo de 9,3 milhões de famílias com renda per capita inferior a R$ 90 por mês. Para ter acesso ao auxílio-gás, basta procurar a prefeitura do município e se inscrever no Cadastro Único do Governo Federal. As famílias já cadastradas receberão em casa o cartão magnético utilizado para sacar os valores nas agências ou lotéricas conveniadas com a CEF.

O auxílio-gás deverá custar cerca R$ 900 milhões por ano ao governo

Quase metade (45,4%) dos potenciais beneficiários do auxílio-gás mora no Nordeste. De acordo com o ministro da Educação, esse tipo de programa social é "a forma mais moderna de redistribuir renda".

O auxílio-gás deverá custar cerca R$ 900 milhões por ano ao governo - menos da metade do gasto que se tinha com o subsídio do gás de cozinha, que beneficia indiscriminadamente todos os consumidores.

"O valor do novo subsídio supera o aumento que onerou o produto quando da liberação dos preços e permite proteger os menos favorecidos, mesmo ante eventuais aumentos futuros", disse José Jorge.

O vale-gás será financiado com parte da receita proveniente da Contribuição de Intervenção no Domínio Econômico (Cide), que é cobrada sobre a venda dos combustíveis. Para cada litro de gasolina que sai das refinarias, por exemplo, o governo recolhe R$ 0,50 de contribuição.

Pacifistas propõem retirada unilateral israelense de Gaza e Cisjordânia

Tel Aviv (AE-AP) - Sem espírito nem direção por um ano, o movimento pacifista de Israel saiu às ruas ontem (07) com uma campanha cuja novidade é uma chamada pela retirada unilateral de alguns ou da maioria dos territórios reivindicados pelos palestinos.

Parlamentares e ativistas de grupos pacifistas - entre eles o Partido Trabalhista, cujos líderes participam do governo de centro-direita do primeiro-ministro Ariel Sharon - concentraram-se numa movimentada esquina de Tel Aviv para persuadir motoristas de que Israel deveria abandonar a Cisjordânia e Faixa de Gaza, áreas ocupadas na Guerra dos Seis Dias de 1967.

"Os territórios são ruins para nós! Pense em seus filhos", disse o parlamentar árabe-israelense Husnieh Jabara, oferecendo adesivos com a frase "Fora dos territórios" para um motorista de uns 50 anos. "Vocês são ruins para nós!", retrucou o homem. "Os territórios protegem meus filhos".

Outros foram mais receptivos. Um grupo de jovens numa pick-up branca aceitou o adesivo e passou a gritar "Fora dos territórios!" para outros motoristas, enquanto o líder oposicionista pacifista Yossi Sarid observava com evidente satisfação.

Os militantes esperam espalhar a campanha para todo o país e planejam realizar uma grande manifestação em Tel Aviv na semana que vem - seu mais ambicioso esforço desde que os confrontos israelense-palestinos tiveram início em setembro de 2000.

Os pacifistas estiveram de certa forma eclipsados desde que os palestinos rejeitaram há cerca de um ano uma proposta do governo anterior de um Estado palestino na maior parte da Faixa de Gaza e Cisjordânia e com participação na administração de Jerusalém. Os palestinos exigiam mais território e um "direito de retorno" a Israel para milhões de refugiados de guerra - uma idéia que é execrada pela grande maioria dos israelenses.

Sarid disse ontem que deveria haver uma nova tentativa de negociação - mas mais e mais seus colegas voltam-se para a idéia da retirada unilateral, que tem sido adotada por figuras exponenciais no campo pacifista como os renomados autores Amos Oz e A.B. Yehoshua.

"Não há esperança de um acordo em breve com os palestinos", escreveu hoje Yehoshua no jornal Haaretz. "A única forma de acalmar a situação e criar as bases para um futuro acordo é uma separação unilateral promovida por Israel, com a aceitação tácita dos palestinos".

Tsali Reshef, um parlamentar trabalhista e líder do grupo Paz Agora que entregava hoje adesivos, tinha recomendações específicas: sair imediatamente da Faixa de Gaza e desmantelar os assentamentos judeus onde cerca de 7.000 israelenses vivem entre mais de um milhão de palestinos.

"Também deveríamos desmantelar imediatamente Ganim e Kadim", acrescentou, referindo-se a dois isolados assentamentos num extremo da Cisjordânia, perto de Jenin. "Nada irá ocorrer, e estaremos enviando uma mensagem correta para os palestinos".

Muitos discordam - não apenas o linha-dura Sharon, mas também membros-chave do Partido Trabalhista.

"É um derrotismo estúpido", disse o trabalhista Ephraim Sneh, o ministro dos Transportes do governo Sharon. "No Oriente Médio, qualquer um que fuja continuará a ser perseguido... Se você sai de lugares difíceis, eles também irão querer Tel Aviv".

Ainda assim, pesquisas mostram um forte apoio a uma retirada unilateral apesar do aumento de apoio para a direita - um paradoxo que parece refletir a confusão e insatisfação criada por 16 meses de violência, que já matou 917 pessoas do lado palestino e 260, do israelense.

Há uma semana, vários reservistas deflagraram um acalorado debate ao assinarem uma carta na qual se recusam a servir na Cisjordânia e Faixa de Gaza - onde, segundo eles, estão recebendo ordens para "dominar, expulsar, humilhar e deixar passar fome" os palestinos.

TVs já estão prontas para o Carnaval

São Paulo (AE) - Um pequeno estúdio no sambódromo paulista será a base de onde os apresentadores Brito Junior e Mariana Godoy vão comandar a transmissão da Globo. Maurício Kubrusly será o comentarista, André Marques estará com equipe do "Vídeo Show" no camarote da Kaiser e Márcio Canuto fará participações durante os desfiles. A exibição das escolas de São Paulo abrirá a programação de carnaval da Globo. Hoje (08), a transmissão começará após a novela "O Clone" e no sábado, depois do "Zorra Total".

Outras emissoras, como a RedeTV! preparam atrações de bastidores dos desfiles como aposta para conquistar audiência. As apresentadoras Monique Evans, do "Noite Afora", e Luciana Gimenez, do "Superpop", foram escaladas para a cobertura de carnaval, a partir de amanhã (08), das 23 às 4 horas. Ambas farão entrevistas com famosos na concentração, dispersão e camarotes dos sambódromos paulista e carioca.

Entre as personalidades, apresentadoras como Eliana, o elenco da "Praça É Nossa" e modelos e atrizes cotadas para participar da próxima edição do "Casa dos Artistas", como Suzana Alves, a Tiazinha, e Ellen Rocche. Além dos integrantes do primeiro programa, como a vencedora Bárbara Paz, o ator Taiguara e a apresentadora Alessandra Iscattena.

No Rio, a Globo contará com um estúdio com paredes de vidro, construído bem na esquina da Avenida Presidente Vargas com a Marquês de Sapucaí. O já batizado "esquina do samba", na concentração das escolas de samba do Rio, será a grande novidade na cobertura dos desfiles do carnaval deste ano a partir de domingo. Cleber Machado e Maria Beltrão serão os âncoras. Haroldo Costa, Ivo Meirelles e Leci Brandão farão os comentários e Luciano Huck ficará responsável pelas entrevistas com os destaques.

Axé - A transmissão começará às 21 horas, após o "Fantástico". Na segunda-feira, às 14h30, a Globo exibirá compacto com os melhores momentos do dia anterior e, às 21 horas

a transmissão volta a ser ao vivo para o último dia de desfiles. A apuração e os desfiles das campeãs também serão mostrados ao vivo, em horário ainda não confirmado.

A Band mobilizou 250 profissionais para fazer a cobertura do carnaval baiano. A folia começa no sábado com o Farol Folia. O evento tradicional será animado por 17 blocos carnavalescos. Ivete Sangalo, Asa de Águia, Araketu, Harmonia do Samba, Timbalada e Terrasamba confirmaram presença. A Band transmite flashes do evento a partir das 15h45.

Depois do aquecimento do Farol Folia, a emissora coloca no ar 50 horas de axé na festa oficial da capital baiana. Marcos Mion estréia na emissora durante a transmissão, intitulada Band Folia, no circuito Osmar (Campo Grande Avenida) e Astrid Fontenelle será encarregada pelo circuito Dodô (Barra/Ondina).

Otávio Mesquita, que também estréia na emissora, trará os bastidores do camarote da cantora Daniela Mercury. Os comentários serão feitos pelo apresentador Betinho, do programa Axé Band, da Band FM. No circuito Osmar serão instaladas 13 câmeras e no Dodô, 8 câmeras mais uma cablecam.

Hoje (08), a Band Folia vai das 20h30 às 2 horas. Sábado, das 16 às 19h20 e das 20h30 às 2 horas. Domingo, a Band Folia começa mais cedo, das 13 às 20 horas e das 20h40 às 3 horas. Para terminar, segunda terá axé das 12h30 às 19h20 e das 20h30 às 2 horas.

Fim do racionamento será anunciado após reunião do dia 19, afirma Parente

Brasília (AE) - O presidente da Câmara de Gestão da Crise de Energia Elétrica (GCE), ministro Pedro Parente, reafirmou ontem que o governo decidirá sobre o fim do racionamento na reunião marcada para 19 de fevereiro. "Nós anunciaremos o fim do racionamento depois do carnaval, mas não sabemos ainda a data", disse o ministro, ao chegar ao Ministério de Minas e Energia para a cerimônia de assinatura de contratos que permitirão o auxílio-gás. Parente disse que o fim do racionamento pode ser logo após a reunião da GCE do dia 19, ou até 1º de março.

Parente afirmou que não está chovendo o suficiente nas bacias dos rios Grande e Paranaíba, responsáveis pelo abastecimento das usinas hidrelétricas na região Sudeste, como Furnas. Segundo ele, há um volume elevado de chuvas nas bacias dos rios Tietê e Paranapanema, mas nesses dois casos a vazão já está alta e nem toda a chuva é aproveitada.

Esbanjamento - O ministro Pedro Parente, disse também que o Brasil não está em condição de "esbanjar energia". "Esse tempo já acabou", disse, referindo-se às campanhas de algum as distribuidoras para aumentar o consumo de energia, depois do fim do racionamento. Para Pedro Parente é preciso separar as coisas. Segundo ele, é importante incentivar a compra de eletrodomésticos que consomem menos energia para aquelas famílias que ainda não têm esses equipamentos. "Fora isso, me parece exagerado e inadequado. Energia é um bem importante e tem limite", afirmou.

Na quarta-feira (06) o presidente da Companhia Paulista de Força e Luz (CPFL), Wilson Ferreira Júnior, disse que uma das idéias para recuperar o mercado de consumo de energia, perdido com o racionamento, seria a empresa distribuir de brinde um saco de pipoca próprio para ser preparado no microondas. "O microondas está à disposição. A pipoca está no supermercado. Cada um decide se vai usar ou não", comentou Parente. O ministro disse ter absoluta confiança de que as famílias brasileiras aprenderam a economizar energia. Pedro Parente participou há pouco, no Ministério de Minas e Energia, da assinatura dos contratos para o pagamento do auxílio-gás às famílias carentes.

Veto - Já o ministro de Minas e Energia, José Jorge, disse ontem que o governo irá vetar qualquer tipo de campanha que incentive o consumo de energia elétrica, que não leve em conta o uso racional. "Pipoca pode ser feita em qualquer lugar, mas a empresa que vende gás ou energia não pode se preocupar com o lugar em que a pipoca será feita. Essa é uma decisão do consumidor." Disse o ministro.

Jorge disse que esse tipo de promoção não será permitida. "Achamos que é errado criar mecanismos artificiais para aumentar o consumo de energia em coisas supérfluas, desnecessárias ou de baixa eficiência e usaremos os instrumentos disponíveis (para proibir)", disse.

Ele informou que já conversou com o diretor-geral da Aneel, José Mario Abdo, e o governo irá analisar todas as campanhas das distribuidoras para verificar se elas estão dentro de parâmetros de eficiência energética e de aumento do conforto da população.

Lucro líquido dos bancos cresceu 22,3% em 2001

São Paulo (AE) - Estudo feito pela consultoria Austin Asis com base nos dez primeiros balanços anuais de bancos em 2001 mostra um crescimento de 22,3% no lucro líquido das instituições, diante de uma inflação (IPCA) de 7,3% no período. Os balanços analisados são dos bancos: Bradesco; Santos; BicBanco; Brascan; Pine; BMG; Arbi; Industrial; Modal e BRP. O levantamento preparado por Erivelto Rodrigues, presidente da Austin Asis, demonstra concentração nos resultados.

O lucro líquido acumulado dos dez bancos atingiu R$ 2.364 bilhões, mas só o Bradesco abocanhou R$ 2.170 bilhões. O crédito total evoluiu 19,9% no ano passado. Os ativos totais dos bancos analisados alcançaram R$ 122,8 bilhões em 2001, sendo que o Bradesco contribuiu com R$ 110,1 bilhões para o total. Segundo dados do Banco Central, o volume de crédito cresceu mais para pessoas físicas (36,19%) do que para empresas (19,68%). O depósito total nos bancos analisados atingiu R$ 43,9 bilhões com evolução de 1 3,3%. O crédito total alcançou R$ 49,1 bilhões com evolução de 19,9%.

Carlos Daniel Coradi, presidente da EFC - Engenheiros Financeiros & Consultores, afirma que os primeiros balanços anuais divulgados pelos bancos demonstram excelentes resultados em 2001. O maior banco privado do país, o Bradesco, apresentou lucro líquido recorde de R$ 2.170 bilhões (US$ 935,18 milhões) em 2001 com evolução de 25%. Coradi observa que o resultado do Bradesco demonstra "excelente performance para um banco gigante". O especialista elogia a agilidade tecnológica demonstrada em divulgar os resultados de 2001.

Coradi ressalta também os resultados do Banco Santos, "um banco de nicho ou de atacado que utiliza de tecnologia como sua principal ferramenta operacional e mercadológica". O Banco Santos atingiu em 31 de dezembro de 2001 patrimônio de R$ 317,2 milhões com evolução de 40%. O lucro líquido do Banco Santos alcançou R$ 60 milhões com evolução de 16,8%, ante inflação (IPCA) de 7,3% no ano passado.

Coradi observa que os bancos brasileiros, com inflação ou sem inflação, "desde que sejam minimamente competentes continuam ganhando muito dinheiro". Ele observa que as instituições financeiras "mudam suas estratégias conforme a música, adaptando-se rapidamente aos novos ambientes impostos pela globalização, pelo crescimento ou pela recessão". Ele conclui dizendo que "está faltando, no entanto, para o público consumidor uma redução consistente e continuada das taxas de juro nas operações de crédito, condição básica para o crescimento da economia brasileira".

PROGRESSO
TRANSPORTANDO VIDAS COM CARINHO
PROGRESSO LTDA. Telefax: (0xx) 79 259-2993
Av. Marechal Rondon, 956 - CEP 49.080-170 - Aracaju/Sergipe
progresso@infonet.com.br

EMPRESA MUNICIPAL DE OBRAS E URBANIZAÇÃO

AVISO

TOMADA DE PREÇOS N.º 004/2002.

A Comissão Permanente de Licitação de Obras e Serviços de Engenharia da EMURB torna público aos interessados que fará realizar TOMADA DE PREÇOS N.º 004/2002, conforme abaixo descrito.

OBJETO: Serviço de assessoramento técnico para elaboração de projetos executivos de engenharia, nesta Capital.

RECURSOS: Convênio nº 103/2002 - PMA/SEPLAN/EMURB.

DATA: 27/02/2002.

HORÁRIO: 09h 00.

LOCAL: na sede da Empresa Municipal de Obras e Urbanização - EMURB, localizada na Avenida Augusto Franco, n.º 3340, Bairro Ponto Novo, nesta capital.

O edital e seus anexos estarão à disposição a partir de 08/02/2002. Maiores e melhores informações, junto à Comissão de Licitação de Obras e Serviços de Engenharia, na sede da EMURB, no horário das 08h 00 às 12h 00.

Aracaju, 7 de fevereiro de 2002.

Engª ZENOBIA DE FÁTIMA BRUNO DA SILVA
Presidente da Comissão de Obras e Serviços de Engenharia

EMPRESA MUNICIPAL DE OBRAS E URBANIZAÇÃO

AVISO

TOMADA DE PREÇOS N.º 003/2002

A Comissão Permanente de Licitação de Obras e Serviços de Engenharia da EMURB torna público aos interessados que fará realizar TOMADA DE PREÇOS N.º 003/2002, conforme abaixo descrito.

OBJETO: Serviço de assessoramento técnico para elaboração de projetos executivos de engenharia das seguintes localidades: Loteamento Indara, Rua Acre, [illegible], Estrada de Luzia e Canal Montal, Rua Palestina / [illegible] Nova, Travessa 16 de Novembro e Canal, nesta Capital.

RECURSOS: Convênio nº 102/2002 - PMA/SEPLAN/EMURB.

DATA: 26/02/2002.

HORÁRIO: 09h 00.

LOCAL: na sede da Empresa Municipal de Obras e Urbanização - EMURB, localizada na Avenida Augusto Franco, n.º 3340, Bairro Ponto Novo, nesta capital.

O edital e seus anexos estarão à disposição a partir de 08/02/2002. Maiores e melhores informações, junto à Comissão de Licitação de Obras e Serviços de Engenharia, na sede da EMURB, no horário das 08h 00 às 12h 00.

Aracaju, 7 de fevereiro de 2002.

Engª ZENOBIA DE FÁTIMA BRUNO DA SILVA
Presidente da Comissão de Obras e Serviços de Engenharia

EMPRESA MUNICIPAL DE OBRAS E URBANIZAÇÃO

AVISO

TOMADA DE PREÇOS N.º 006/2002.

A Comissão Permanente de Licitação de Obras e Serviços de Engenharia da EMURB torna público aos interessados que fará realizar TOMADA DE PREÇOS N.º 006/2002, conforme abaixo descrito.

OBJETO: Execução de Fresagem do revestimento asfáltico nas avenidas Coelho e Campos, Visconde de Maracaju, Heráclito Rollemberg, Euclides Figueiredo (entre a rua Benjamim Constant e a avenida Paulo Figueiredo Barreto), Edézio Vieira de Melo, Gentil Tavares, João Ribeiro, Simeão Sobral, Hermes Fontes, [illegible] Franco, Nova Saneamento, José Olino, José Sampaio, Francisco Porto, Delmiro Gouveia, Mário Jorge, Poço do Mero, Centenário, e ruas "A4" (Conjunto Bugio), Maria Valdete Santos (Conjunto Bugio), Serafim Bomfim, Jonaldo Bomfim, Roberto de Morais, Senhor do Bomfim e Rafael de Aguiar, nesta Capital.

RECURSOS: Próprios.

DATA: 06/03/2002.

HORÁRIO: 09h 30.

LOCAL: na sede da Empresa Municipal de Obras e Urbanização - EMURB, localizada na Avenida Augusto Franco, n.º 3340, Bairro Ponto Novo, nesta capital.

O edital e seus anexos estarão à disposição a partir de 18/02/2002. Maiores e melhores informações, junto à Comissão de Licitação de Obras e Serviços de Engenharia, na sede da EMURB, no horário das 08h 00 às 12h 00.

Aracaju, [illegible] de fevereiro de 2002.

Engª ZENOBIA DE FÁTIMA BRUNO DA SILVA
Presidente da Comissão de Obras e Serviços de Engenharia

SEQÜESTRO

Olivetto mantém o seu estilo

Publicitário adverte autoridades de que não é vítima. "Fui vítima"

São Paulo (AE) - Washington Olivetto, de 50 anos, não mudou em nada o seu estilo depois de 53 dias de cativeiro. Continua um poço de referências cult, aquelas que revelam conhecimento e capacidade de associar palavras e imagens. E, melhor para sua concorrida profissão, não perdeu a habilidade de frasista. O criador de expressões como "o primeiro sutiã a gente nunca esquece", uma das mais citadas da propaganda brasileira, disse ontem: "Não sou vítima. Fui vítima". Seguiu no relato do seqüestro, oferecendo, entre uma e outra expressão, frases bem construídas e lapidadas.

Publicitário não mudou nada. "Não sou vítima. Fui vítima"

De camiseta preta básica, com os óculos escuros displicentemente pendurados, calça cinza e cabelos cortados, sem perder o estilo revolto, Olivetto durante pouco mais de uma hora falou sem perder, um minuto sequer, o estilo. Quem não o conhece poderia imaginar que estava confuso, falando sem parar, mas essa é sua marca, o atestado que, de fato, está bem. Um amigo íntimo que assistia à entrevista teme que ele mude apenas quando "a ficha cair, tiver consciência do risco a que esteve exposto e da situação a que foi submetido".

Da coxinha de galinha do Frangó, um restaurante da Freguesia do Ó, na zona norte de São Paulo, que tem recebido em casa, ao prato sofisticado do Restaurante Antiquarius que leva seu nome, o cardápio de Olivetto continua o mesmo. Agora, garantiu ele, está mais paparicado do que nunca. Gilberto Gil lhe enviou o CD que só chega ao mercado no meio do ano, exemplificou.

Olivetto foi capaz até de associar, no minúsculo cativeiro onde passou o Natal e o ano-novo, um copo azul no qual recebia, todos os dias, um suco de "frutas passadas e exageradamente adoçado", ao azul Klein. O antigo blue marine que o pintor da Provence francesa Yves Klein deu nome ao pintar grandes telas azuis.

Como ficou 53 dias sem ouvir uma palavra, escreveu, e muito. Garante ter concluído o roteiro do livro sobre o Corinthians, que o jornalista Nirlando Beirão vai organizar. Como ocorre com seqüestrados quando recebem algum carinho dos algozes, elogiou até o gosto estético dos seqüestradores por ter recebido a revista de literatura Cult, que o fez relembrar, em espanhol, poemas de Lorca. Olivetto e seu inconfundível estilo estão de volta.

Publicitário conta o drama

São Paulo (AE) - O publicitário Washington Olivetto pensou que iria morrer. O ar acabou no cubículo onde passou 53 dias. Durante uma hora e meia ficou sentado, no escuro, acreditando que não sairia vivo. Suava muito. Resolveu quebrar uma das regras do cativeiro: bater com insistência pedindo ajuda. "Sabia que não iriam falar comigo. Insisti. Não respondiam. Estava disposto a enfrentá-los. Eu não poderia desobedecê-los. Passou pela minha cabeça que iria morrer."

Com a haste de seus óculos, ainda no escuro, por causa do apagão, procurou pela dobradiça da porta. "Raspei o papel de parede, encontrei três parafusos, fiz um buraco, abri uma pequena fresta e o ar começou a entrar. Foi um alívio."

Tudo era silêncio. Exceto por um detalhe: o latido de um cão. Foi o primeiro sinal externo em 53 dias. Depois do latido, começou a gritar e ouviu uma mulher. "Eu disse calma, senhora. Um de cada vez. Acho que era a mãe da moça do estetoscópio. (uma vizinha, estudante de medicina, colocou o estetoscópio na parede para ouvir os gritos de Olivetto). Tentei me identificar. Dizia que estava seqüestrado. Era o Washington Olivetto. Ela deveria saber que eu estava seqüestrado. Pedi para que chamassem a polícia e as rádios."

Libertado - Pouco depois de a vizinha ouvir os apelos de Olivetto chegaram os policiais militares que o libertaram. "Um deles tinha um revólver apontado para mim. Mandei virar para o outro lado. Eles disseram que me reconheceram porque são corintianos como eu." Estava livre.

O publicitário Washington Olivetto, de 50 anos, contou na manhã de ontem os momentos de terror, pavor e desespero desde o instante em que foi apanhado, na saída de sua empresa, W/Brasil, em Higienópolis, no centro de São Paulo, até o momento da libertação, no cativeiro da Rua Kansas, no Brooklin, zona sul por militares.

Olivetto chorou apenas uma vez, ao falar da mulher, Patrícia, e do filho, Homero. Negou que tenha apólice de seguro contra seqüestros, mas admitiu que sua família contratou uma empresa estrangeira para negociar a libertação.

Disse que jamais pensou em blindar seu carro. "Nunca me imaginei uma pessoa desejável para ser seqüestrável. Jamais pensei que era símbolo do capitalismo na publicidade. Só mandei blindar a pedido do Antonio, meu motorista, porque ele tinha medo que roubassem o relógio dele." Perguntado se perdoaria os seqüestradores, Olivetto disse que não. "Eles devem ser julgados e tratados como criminosos. Tá tudo muito bom, porque o avião não caiu."

Nos 53 dias, o publicitário não viu seus carcereiros. Não sabe como eles são. Tinha noção de que era observado o tempo todo. Olivetto descreveu o seqüestro passo a passo.

Seqüestro - "Foi assim. Saí da agência às 19h30 com o Antonio, que trabalha há muito tempo comigo. Ia para um jantar. No caminho tinha o que seria uma batida da Polícia Federal. Havia algumas pessoas e uma delas foi muito agressiva com o Antonio. Mais ainda quando ele abriu a porta do carro."

O publicitário achou estranha aquela atitude e pensou logo em seqüestro quando viu que o colete de um dos homens tinha as letras Polícia Federal desproporcionais.

"Eu tenho noção de judô desde criança. No primeiro que chegou eu bati. Veio o segundo, me pegou e vieram outros cinco. Fui levado direto e me guardaram naquele lugar. Jamais ouvi vozes, não ouvi uma palavra e não vi ninguém. Fui salvo pelo Monteiro Lobato, Scott Fitzgerald e Salinger. Reivindicava coisas com gestos e pedia caneta. Escrevi dia e noite. Não me senti bem. Eu não queria morrer ali."

Parede - O fato de ele escrever na parede os nomes da mulher, do filho, da primeira mulher e de amigos com o talher de plástico o ajudou a viver. "Vi que a coisa era séria nos dois primeiros dias depois que me deram a revista "The Economist". Gente que lê Economist é barra pesada."

Durante todo o tempo, no cativeiro, Olivetto ouviu música clássica, brasileira, "das boas" e reggae. "Quando tocavam música clássica eu sabia que era hora de dormir. A música fazia eu calcular o tempo." Disse que jamais perdeu a noção dos dias.

Além da música, controlava o tempo de outras formas como verificar se o pão servido no café estava fresco e se era comprado pela manhã. "O banho com balde de água de quatro em quatro dias também dava para eu contar quanto tempo estava naquele lugar."

Explicou que queria muito conversar com os seqüestradores. Pediu um livro. "Me deram 'Papillon' que viveu momentos de terror no cárcere. Não li. Me deram '1984', de George Orwell. Pesado. Também não li. Eu tive o tempo todo uma luz, naquele lugar, sobre a minha cabeça. Música alta sem parar. Só ficou um dia escuro porque queimou a lâmpada. Na outra escuridão me tiraram daquele lugar."

DISCURSO

Um desafio para a aprovação de projetos

Novo Gama e Cidade Ocidental (GO) (AE) - O presidente Fernando Henrique Cardoso desafiou ontem o Congresso a aprovar em "uma semana" os principais projetos sobre segurança pública que tramitam na Câmara e no Senado. Ao inaugurar dois Centros Integrados de Operações Policiais (Ciops), em Novo Gama e Cidade Ocidental (GO), municípios no Entorno de Brasília, Fernando Henrique afirmou que todas as propostas poderiam ser votadas em regime de mutirão. "Por que não o fazer? Daria um exemplo ao País de que, quando se critica a segurança, não se critica no vazio, se colabora para que ela melhore", disse, em Novo Gama. O Congresso, que está em recesso desde 28 de dezembro volta a trabalhar no dia 19.

FHC disse que a alteração do Código de Processo Penal é uma das propostas mais importantes em tramitação no Congresso. Segundo ele, o código dificulta a permanência de criminosos na cadeia. "Não podemos mais aceitar que nenhum bandido, no Brasil seja protegido pelas chicanas que, muitas vezes, alguns maus advogados, sem sentido público, utilizam para fazer com que a Justiça dê liminares e solte esses criminosos", disse. "Não se pode ficar impune, pura e simplesmente, apelando, infinitamente, em tricas e futricas, pelos tribunais afora." No discurso que vem repetindo nos últimos dias, o presidente reforçou a disposição de afirmar, sempre que possível, medidas adotadas pelo governo federal na área de segurança pública. FHC falou num palanque improvisado pelo governador de Goiás, Marconi Perillo (PSDB), ao lado do governador do Distrito Federal, Joaquim Roriz (PMDB). No Distrito Federal, os índices de violência crescem, assustadoramente. Lá estava também o ex-senador José Roberto Arruda (PFL-DF), que renunciou ao cargo em 2001 por causa do envolvimento na violação do painel de votação do Senado.

Violência em alta - Tanto em Novo Gama como na Cidade Ocidental - municípios com altos índices de criminalidade que reduziram as estatísticas em cerca de 30%, a partir do Plano Nacional de Segurança Pública -, Fernando Henrique repartiu a questão da falta de segurança com o Congresso e os Estados, cobrando, principalmente, a unificação das polícias.

"Chegou o momento de dizer: basta com o corporativismo", afirmou o presidente, condenando "interesses enraizados" que impedem a votação no Legislativo da emenda constitucional que unifica as Polícias Civil e Militar. Fernando Henrique lembrou que, anteontem (06), numa reunião ministerial com a presença de parlamentares, apresentou uma lista com os principais projetos sobre segurança em tramitação no Legislativo.

"Vamos votar porque o povo necessita de uma polícia mais equipada, mais integrada, mas, sobretudo, de processo penal mais ágil." Em Cidade Ocidental, a 35 quilômetros de Brasília, o tucano reafirmou que o combate à criminalidade requer um esforço conjunto de todas as esferas de governo e descartou a criação de câmara federal para tratar da crise de segurança pública.

Segundo FHC, as soluções para a questão não dependem apenas do presidente. "Segurança pública não se resolve com um peteleco", disse a cerca de 500 pessoas, a maior parte estudantes da rede pública.

Na Cidade Ocidental, mais da metade do discurso foi dedicada à ação social do governo, com ênfase no programa Bolsa Escola. "Estamos, sim, fazendo distribuição direta de renda no Brasil", afirmou o presidente, admitindo, em seguida, que "ainda é muito pouco" o que se distribui.

"É um começo, mas, há 500 anos, se fala da concentração de renda. Há 500 anos, faz-se discurso no Congresso. Há 500 anos na hora da eleição, fala-se de redistribuição de renda. Medidas práticas, deste alcance, nunca haviam sido tomadas." Fernando Henrique comentou o seqüestro do publicitário Washington Olivetto e o assassinato do ex-prefeito de Santo André, no Grande ABC (SP), Celso Daniel, lembrando que anônimos também morreram. "O Brasil todo tem estado chocado com uma série de crimes", disse.

Segundo o presidente, também não se pode confundir direitos humanos com a defesa de criminosos. "Aquele que é seqüestrado, aquele que é assaltado, aquele que tinha a família e morreu é ser humano e não pode ver seus algozes se beneficiando. Fingindo que isso é proteção de direito, estão beneficiando-se de chicanas legais para manter a impunidade." Apelando à sociedade, Fernando Henrique conclamou a população a denunciar a violência. "Se não fosse a coragem de uma jovem, em São Paulo, que telefonou para a polícia e que denunciou que havia um seqüestrado perto da sua casa, a polícia não teria salvado Washington Olivetto", lembrou.

Metas de energia serão revistas pela administração de FHC

Brasília (AE) - Os anúncios de algumas distribuidoras para estimular o consumo de energia elétrica após o fim do racionamento provocaram ontem (7) a reação do governo. O ministro da Casa Civil e presidente da Câmara de Gestão da Crise de Energia Elétrica (GCE), Pedro Parente, disse que o Brasil não está em condições de "esbanjar energia". O ministro de Minas e Energia, José Jorge, foi mais longe e afirmou que o governo vetará qualquer tipo de campanha que não leve em conta o uso racional da energia. "Pipoca pode ser feita em qualquer lugar. A empresa que vende gás ou energia não pode se preocupar com o lugar em que a pipoca será feita. Essa é uma decisão do consumidor", disse José Jorge, referindo-se a uma das promoções das empresas, que é distribuir sacos de pipoca para incentivar o uso de microondas. De acordo com o ministro, esse tipo de promoção não será permitida.

"Achamos que é errado criar mecanismos artificiais para aumentar o consumo em coisas supérfluas, desnecessárias ou de baixa eficiência e usaremos os instrumentos disponíveis (para proibir)."

Jorge informou que já conversou com o diretor-geral da Agência Nacional de Energia Elétrica (Aneel), José Mário Abdo, e o governo irá analisar todas as campanhas para verificar se elas estão dentro de parâmetros de eficiência energética e de aumento do conforto da população.

Como exemplo, o ministro disse que não há problema em incentivar, principalmente entre as classes mais baixas, a troca de uma geladeira velha por uma nova que consuma menos energia. A distribuição de sacos de pipocas e livros de receita para microondas como brindes, entretanto, não é bem vista.

Se os instrumentos para proibir os abusos das distribuidoras não estiverem disponíveis, poderão ser criados por medida provisória, decisão da GCE, resolução da Aneel ou até por meio de decreto presidencial, assegurou Jorge. O ministro da Casa Civil foi mais cauteloso ao falar das medidas que poderiam ser adotadas, mas também criticou as distribuidoras.

"Uma coisa é incentivar a compra de um equipamento eficiente para quem precisa.

Fora disso, me parece exagerado e inadequado", disse Parente. "Energia é um bem importante e tem limite. Não tem como esbanjar. Esse tempo já acabou."

MPs vão criar força-tarefa para investigar máfia de combustíveis

Belo Horizonte (AE) - Os Ministérios Públicos Estaduais de Minas Gerais, São Paulo, do Rio de Janeiro e do Espírito Santo irão formar uma força-tarefa para investigar a ação da máfia dos combustíveis - organização criminosa com ramificações em vários Estados que adultera gasolina e comete fraudes fiscais - na Região Sudeste.

A proposta foi feita, ontem, pelo comando do MP mineiro em razão da necessidade de troca de informações entre os representantes dos órgãos e também como resposta ao assassinato do promotor Francisco José Lins do Rego Santos, executado no dia 25 de janeiro, em Belo Horizonte, segundo a polícia, por integrantes da máfia dos combustíveis no Estado.

"Vamos fazer na capital mineira uma reunião de promotores de todo o Brasil, notadamente da Região Sudeste, nos próximos dias para definir estratégias comuns de investigação da máfia dos combustíveis", afirmou hoje o promotor Antônio Sérgio Tonet, que trabalha na mesma equipe a que pertencia Lins do Rego. "Os Ministérios Públicos estavam trabalhando isoladamente, mas a partir de agora haverá uma conjugação maior de forças", acrescentou.

Tonet disse ainda que o MP mineiro, por exemplo, já reuniu indícios de que os grupos que adulteram combustíveis em Minas - até agora, há pelo menos duas redes de bandeira branca identificadas (a West e a Lunardi) -, Rio, São Paulo e Espírito Santo, por exemplo, podem estar atuando de forma organizada. "Não temos provas de que sejam as mesmas pessoas comandando a máfia em todos os Estados, mas há vários pontos comuns que nos fazem acreditar em uma relação", ressaltou.

Uma das pistas do MP, explicou, é a análise feita pelos promotores pela Agência Nacional de Petróleo (ANP) do fluxo de cargas de combustíveis na Região Sudeste, que indicaria a existência de uma ou mais redes interestaduais de fraudadores do produto. "Não podemos dar mais dados porque isso poderia atrapalhar as investigações", afirmou o promotor.

Suplentes e vices terão que aparecer

Brasília (AE) - Pela primeira vez na história, os candidatos à Presidência da República, aos governos estaduais e ao Senado terão obrigatoriamente de informar nas propagandas eleitorais deste ano quem serão os seus vices e suplentes. A exigência deverá fazer parte de uma das instruções do Tribunal Superior Eleitoral (TSE) para o pleito de 2002. "O eleitor tem o direito de saber em quem está votando", afirmou o ministro Fernando Neves, relator das instruções no TSE. A história recente do País demonstra que a informação é relevante já que vários titulares de cargos majoritários deixaram os postos antes do término.

Em 1992, Fernando Collor de Mello deixou a Presidência da República depois de sofrer um processo de impeachment. Foi substituído pelo atual governador de Minas Gerais, Itamar Franco na época pouco conhecido do eleitorado brasileiro. No ano passado, o então governador de São Paulo, Mario Covas, morreu vítima de um câncer. Em seu lugar, tomou posse Geraldo Alckmin, que também não era popular entre os eleitores paulistas.

Além da exigência de divulgar o nome dos vices e dos suplentes, os candidatos terão de tomar mais cuidado com o que falam na propaganda eleitoral. Os que repetirem o mesmo tipo de ofensa na propaganda eleitoral poderão ser punidos com a suspensão da publicidade por período a ser fixado pelo juiz.

Os veículos de comunicação ficarão livres para apoiar os candidatos de sua preferência, mas não poderão cometer abusos. Se ficar comprovado que o excesso teve a participação de algum postulante a cargo eletivo, o envolvido poderá ser punido com inelegibilidade.

IGP-DI de janeiro teve alta de 0,19%

Rio (AE) - O Índice Geral de Preços Disponibilidade Interna (IGP-DI) registrou alta de 0,19% em janeiro, variação praticamente igual a dezembro (0,18%) e dentro das projeções do mercado.

A preocupação permanece, no entanto, em relação ao núcleo de inflação, cuja alta de 0,73% poderá impedir a redução da taxa básica de juros em fevereiro, segundo avaliação do chefe do Centro de Estudos de Preços da Fundação Getúlio Vargas (FGV), Paulo Sidney de Melo Cota.

O núcleo da inflação é calculado pela FGV a partir do Índice de Preços ao Consumidor (IPC-DI), eliminando as maiores pressões de alta ou queda de preços, ou seja, os "extremos" de influência no índice.

"O núcleo está mostrando que para a maior parte dos produtos está ocorrendo reajuste de preços, mesmo que não sejam expressivos", disse Cota, acrescentando que "o Banco Central está atento ao núcleo da inflação e fica difícil reduzir os juros com o núcleo nesse patamar", avalia. Apesar das preocupações com o núcleo, ele estima deflação de 0,30% no IGP-DI em fevereiro.

Em janeiro, na composição do IGP-DI, o Índice de Preços do Atacado (IPA-DI) ampliou a deflação para -0,13% (ante -0,09% em dezembro) e o IPC-DI registrou alta de 0,79% (acima de 0,70% do mês anterior).

No atacado, as maiores altas ocorreram no gás de bujão (20,14%), chapas grossas (10,65%) e placas de aço (14,5%). As maiores quedas foram registradas na gasolina (-16,09%), óleo diesel (-4,82%) e nos produtos agrícolas, como soja (-6,94%) e bovinos (-1,91%).

No varejo, as maiores pressões de alta ocorreram no item alimentação (1,30%), que ainda não refletiu no varejo as reduções do atacado.

Além dos alimentos, o IPC foi pressionado pela volta às aulas, com aumento de 2,94% no item Educação e também pelo reajuste de alguns preços administrados, como gás de bujão (16 7%) e tarifas (aumento de 1,76% na eletricidade residencial), que provocaram alta de 1,29% no item Habitação.

O Índice de Custo da Construção Civil (INCC) registrou alta no mês de 0,36%, ante 0,34% em dezembro.

Professores promovem protestos
Página - 2

Informe Publicitário
Página - 3

Informe Publicitário
Página - 4

GAZETA DE SERGIPE

Cidades

CELI PRAIA HOTEL
Restaurante Maramar

ARACAJU, SEXTA-FEIRA 08 DE FEVEREIRO DE 2002

FUNDADOR: ORLANDO DANTAS - ANO XLVII Nº 12.914

Dentistas estão preocupados com os novos casos de câncer

(Foto: Arquivo GS)

Dentistas sergipanos estão preocupados com o crescimento dos casos de câncer

Medo e preço do tratamento tiram parte da população dos consultórios odontológicos e com isso vêm aumentando os casos de câncer de boca. O Programa Saúde da Família não inclui o profissional de odontologia em todos os municípios, o que dificulta mais ainda para as famílias carentes. Além disso, quando existe o profissional nem sempre há equipamentos e medicamentos que possibilitem aos dentistas um tratamento de qualidade.

Essa situação causa preocupação as entidades que congregam os dentistas, a exemplo dos Conselhos Regionais e Federal de Odontologia, que têm reivindicado uma participação maior do dentista nos programas de saúde municipais e estaduais.

Acesso – Marcos Macedo Santana, secretário geral do Conselho Federal de Odontologia, diz que os números de câncer de boca não aumentaram, o que houve é que, agora, com a criação do Programa de Saúde da Família (PSF), os dentistas passaram a ser incluídos e pôde se ter uma idéia do que vem acontecendo, porque as pessoas passaram a ter acesso ao tratamento odontológico.

Muita gente morria de insuficiência respiratória e outras coisas, mas a morte era provocada por um câncer, mas que no óbito não constava, porque não havia essa detecção.

Tem aumentado o índice de diagnóstico precoce no Brasil inteiro. Houve uma redução drástica do atendimento odontológico e hoje só temos um terço do serviço público e gratuito do que tínhamos há 20 anos. Vários órgãos foram extintos e isso dificultou o acesso, ressalta Santana, acentuando que aumenta muito mais a preocupação dos odontólogos.

Marcos Macedo Santana diz que em Sergipe existe hoje uma estrutura física, para prestar serviços, igual à de 20 anos atrás, com o agravante de que o número de profissionais reduziu em dois terços, enquanto que a população dobrou. Mesmo assim, com a criação do PSF e advento do agente comunitário de saúde muitos casos na área rural foram detectados, frisa.

Segundo ele, o tratamento não tem sido uma coisa muito organizada. Os Conselhos estão realizando uma campanha no Brasil, para melhorar esse atendimento. Em Sergipe, foi feito um convênio do Conselho Regional de Odontologia com a secretária municipal de Saúde de Aracaju, Hospital Cirurgia, Amo e outras entidades. Iremos fazer um treinamento do pessoal e uma campanha de prevenção, orientando para o auto-exame, para que as pessoas identifiquem alguma coisa de diferente.

> **"A afta não é coisa preocupante, mas é preciso haver higiene, evitando problemas futuros"**

Orienta Marcos Macedo Santana que se a pessoa perceber que uma ferida está demorando ou há um caroço na boca, deve procurar o dentista, para fazer verificação médica. Em alguns casos, ainda chega na mão do dentista em condições de uma cirurgia, que às vezes são mutiladoras, disse.

Marcos Macedo orienta que deve se evitar provocar ferimentos na boca e muito sol. Mastigar fumo e fumar normalmente não são coisas aconselháveis.

Diz que a afta não é coisa preocupante, mas é preciso haver higiene, evitando problemas futuros.

Dificuldades - Para Marcos Santana, foi um erro extinguir serviços de odontologia nas escolas da rede municipal, como aconteceu em Aracaju, porque isso afasta mais ainda à criança do dentista.

Segundo Marcos Santana, a escola pode ser um ponto de referência no atendimento da criança na área de saúde. Outro detalhe é que o município é carente de locais para atender a população. Quando se reduz o local de atendimento, fica mais difícil.

Hoje são apenas 107 profissionais prestando serviços na rede pública municipal de saúde para toda população aracajuana e esse número deveria ser, no mínimo, 321 odontólogos.

Em apenas 31 dos 75 municípios sergipanos existem dentistas à disposição da população e esse quadro tem que ser aumentado, para atender toda população.

Destaca que a saúde começa pela boca e até infecção no coração pode ser provocada por uma bactéria que entrou pela boca.

Marcos Santana diz que a pessoa pode chupar bala, pirulito ou qualquer outra coisa, desde que se tenha higienização bucal. Da mesma forma que a mãe pode fazer essa limpeza na criança. A chupeta só causa má posição do dente, acarretando a obrigação do uso de aparelhos, para corrigir essa distorção, disse. **(Cláudio Messias)**

Indústria beneficia Itaporanga

Os incentivos fiscais proporcionados pelo Programa Sergipano de Desenvolvimento Industrial – PSDI proporcionaram que mais um grupo genuinamente sergipano expanda seus negócios. É o caso do Maratá, que desde a d[illegible]a de 70 atua no Estado, realizando investimentos nas áreas de embalagens plásticas, sucos, fumo e aguardentes, e agora está construindo mais uma unidade produtiva: a Indústria Alimentícia Maratá, no município de Itaporanga.

De acordo com Frank Reis Vieira, diretor da empresa, a previsão é de que em julho deste ano a indústria já esteja pronta. "Nela vamos fabricar, entre outros produtos, café solúvel, achocolatados, leite em pó, chás e temperos", destacou, lembrando que a nova unidade vai gerar empregos e renda para o Estado.

O grupo Maratá atua ainda nos municípios de Lagarto e Estância, além de outros Estados, gerando mais de dois mil empregos diretos para Sergipe. "Para edificar todos os projetos do grupo, a contribuição do governo do Estado através da Secretaria da Indústria e do Comércio e da Codise, foi fundamental", observa Frank Vieira, destacando o incentivo e auxílio dado nas áreas dos distritos industriais.

COMBUSTÍVEL

Setor nega existência de cartel

"Sergipe é um dos Estados brasileiros que vende a gasolina mais barata". Afirmou ontem o vice-presidente do Sindicato dos Donos de Postos de Gasolina do Estado de Sergipe, Luís Fernando. Ele acrescentou que não existe cartel no setor sergipano. Falou que os preços dos combustíveis estão livres para que o empresário possa vender a gasolina como ele achar melhor, de acordo com as suas necessidades de despesas. "Se existe cartel é de preço baixo", esclarece ele, acrescentando que um centavo para o dono do posto é muito significante e os valores estão entre R$ 145, R$ 146 e R$ 147, mas são grandes diferenças para os empresários do setor, que podem ser o mínimo para o consumidor. Ele informa que, para o comerciante um centavo, é o que vale em média de 10% na sua lucratividade, para mais ou para menos, a depender da negociação.

De acordo com Luís Fernando, a questão dos preços de gasolina é muito relativo. Ele disse que o posto vende mais barato, mas não tem a mesma qualidade do produto que o outro colega tem e até mesmo influencia no atendimento ao cliente. "Tem posto que não lava o pára-brisa do carro e nem oferece balas para as crianças. Já outros fazem tudo o contrário, para deixar o cliente satisfeito", salienta.

Adulteração - O vice-presidente do Sindicato disse que 30% do combustível no Brasil é adulterado, ou seja, a gasolina é misturada com álcool ou água. Isso, faz com que a gasolina seja mais barato. Contou que no país, são 240 distribuidoras. As mais comuns como a Petrobras, Shell, Texaco, entre outras, já estão saturadas com muitos donos de postos e passam a não mais fornecer o produto.

Com isso, os empresários partem para outras distribuidoras que, são menos conhecidas, mas que vendem gasolina mais barata, visto que existe alguma irregularidade no preço. "São donos de postos que estão devendo e partem para outros fornecedores", disse.

O empresário profetizou que, se os donos de postos em Sergipe continuarem vendendo a gasolina a preço de R$ 1,45, não dá um ano para que eles quebrem. Falou que é impossível se fechar negócio dessa natureza, porque o empresário fica sem condições de fazer uma reforma no ambiente de trabalho, pagar seus funcionários, enfim, não vai poder manter o estabelecimento comercial.

Voltando ao problema do cartel, Luís Fernando disse que está escancarado o cartel do cimento, cigarro e bebidas. "Os preços, já vêm tabelados e valores superiores é cartel. O Governo deveria fiscalizar esse setor. Outro cartel é refrigerante porque no Shopping todos são iguais", disse ele.

Para finalizar, Luís Fernando disse que entre a Petrobras, Refinaria, distribuidora e donos de postos quem ganha mais é o Governo do Estado. Ele pega, sem fazer nada, 25% de toda a arrecadação. "Para se ter uma idéia, 1/4 do tanque de cada veículo, pertence ao Governo", disse ele. ***(Raimundo Feitosa)***

Estado incentiva curso a servidor

Participando do lançamento nacional do Curso de Especialização em Administração Pública, o secretário de Estado da Administração, João Salgado, garantiu que o governo de Sergipe vai estimular a participação dos servidores públicos na formação científica e graduada.

O lançamento do Curso se deu hoje pela manhã, quarta-feira, 06, em reunião realizada no Tribunal de Contas do Estado, tendo a participação da diretora da Escola Superior de Administração Federal do Distrito Federal, Fátima Cartacho, diretores do ESAF de Pernambuco, o presidente do Tribunal de Contas de Sergipe, Carlos Alberto Sobral, o presidente das Associações dos Tribunais de Contas, Carlos Pinna, o prefeito Marcelo Déda, a juíza Aparecida Gama, representando o Tribunal de Justiça, o presidente da Assembléia Legislativa, Bosco Costa e outros conselheiros do TC.

Na oportunidade, a diretora da ESAF disse que o Estado de Sergipe será pioneiro na implantação do Curso de Especialização em Administração Pública, adiantando que poderá contar com a parceria das prefeituras, Tribunal de Contas, Assembléia Legislativa e o governo estadual. Frisou que esta será uma oportunidade ímpar para formação e qualificação dos servidores, visto que o curso será ministrado com a participação da Fundação Getúlio Vargas.

Ela disse ainda que para Sergipe serão ofertadas inicialmente 50 vagas. O processo seletivo vai definir os participantes do curso de especialização que durará 01 ano, sendo uma carga horária total de 360 horas. As aulas serão ministradas nos finais de semanas, sempre às sextas-feiras e sábados, com mensalidade aproximada de R$ 360,00.

O secretário João Salgado lembrou que o Estado também já começou a fazer sua parte, quando instituiu o concurso para o cargo de Gestor Público, onde 60 pessoas já estão em fase de treinamento, sendo que o curso de especialização abrirá novas chances para que o servidor público possa aprimorar-se e qualificar-se no exercício de sua função.

VIGÍLIA

Professores promovem protestos

Categoria quer a recomposição de 4,83% subtraídos com o Plano de Cargos e Salários

Dando continuidade as manifestações de protesto para pressionar o governo a retirar a redução salarial de 4,83% implantado com o novo Plano de Cargos e Salários, os professores da rede estadual de ensino iniciaram ontem pela manhã uma vigília em frente ao prédio do Palácio de Despachos.

"Só sairemos daqui depois que o governador nos receber", disse ainda pela manhã Joel Almeida, vice-presidente do Sindicato dos Trabalhadores em Educação de Sergipe (Sintese). A concentração, que começou às 6 horas, também foi marcada com a presença de faixas e cartazes e distribuição de uma feijoada entre os manifestantes.

"Trata-se de um ato de solidariedade de todos os membros do sindicato e outras entidades representativas que vieram até aqui para participar da manifestação a favor dos direitos dos trabalhadores", explica Joel fazendo referência à "feijoada do redutor", como foi intitulada ironicamente a refeição pelos manifestantes.

Também durante o protesto foram queimados bonecos representando os secretários de Administração, Fazenda e Educação considerados pelos professores como "traidores".

Concentrados em barracos, os manifestantes distribuíram panfletos para à população e usaram um carro de som para chamar atenção de quem passava pelo local.

Os participantes da manifestação afirmaram que os dados oficiais anunciados pelo governo não expressam a realidade sobre as perdas salariais da categoria. "Estamos reunindo documentação revelando que os prejuízos salariais são bem maiores que os declarados publicamente", comenta.

De acordo com a direção do Sintese existem alguns casos em que uma parcela dos professores teve perdas em torno de mais R$ 700,00. O sindicato também reclama que conforme dados levantados pela entidade o governo está investindo menos de 20% na rede educacional no Estado, quando o montante de recursos aplicados não pode ser menor que 25%, como determina a legislação.

> "Estamos reunindo documentação revelando que os prejuízos salariais são bem maiores"

A onda de protestos, que começou desde a semana passada, vem se intensificando como forma de unificar a categoria em torno de uma nova greve. Na quarta-feira, os professores queimaram contracheques em frente a Secretaria Estadual de Administração.

Hoje pela manhã, os docentes voltam a se reunir em mais uma assembléia geral com a categoria para analisar o andamento do processo de negociação entre os profissionais de ensino e o governador Albano Franco.

(Foto: Edinah Mary)

Professores do Estado mantêm vigília no Palácio de Despachos a espera da decisão do governo

INFRAÇÃO

Taxistas de Aracaju dizem que não temem as multas

Apesar de haver muita reclamação por parte de alguns motoristas com relação as multas que diariamente recebem alternadamente da Secretaria Municipal de Transporte e Trânsito (SMTT), os motoristas de táxi pouco têm esse problema. O vice-presidente do Sindicato dos Taxistas em Sergipe (Sintaxes), Valdson Azevedo, disse que, visto que os profissionais do volante estão expostos a toda sorte de multa, porque rodam bastante, não se tem registrado constantes reclamações dos taxistas. Isso mostra que os trabalhadores estão exercendo sua função com responsabilidade.

Sobre o mercado de trabalho, o vice-presidente da categoria reclama da concorrência desleal. Ele falou que existem muitos clandestinos fazendo a vez dos taxistas. São carros particulares usando linhas falsas para levar os passageiros aos conjuntos e bairros de Aracaju.

O sindicalista contou que as Topcs são feitas para fazer, às vezes, transporte escolar, mas aproveitam para levar outras pessoas em horários noturnos. "Tudo isso tira o estímulo dos taxistas", disse ele. Em Aracaju, são 2080 táxis que servem à capital sergipana.

O vice-presidente do Sintaxe disse que as motos táxis estão também fazendo concorrência aos taxistas. Disse que elas tiram as corridas dos profissionais do volante. Em época de festa, é que os taxistas se saem melhor que os outros dias normais.

Valdson Azevedo disse que no Pré-Caju, os motoristas de táxis se deram muito bem. Falou que, quem teve a disposição de trabalhar um pouco mais, principalmente no horário noturno, descontou os atrasados. "Para o Carnaval, estamos nos preparando para outra batalha e se sair muito bem", disse ele. ***(Raimundo Feitosa)***

Comunidade do Santa Maria vai ganhar em breve postos de saúde

As obras de construção do posto de saúde do bairro Santa Maria, zona Sul da capital, considerado como uma das regiões mais carentes da cidade, estão bem adiantadas. A previsão da Emurb – Empresa Municipal de Obras e Urbanização – é de que a unidade seja concluída até o final do mês de abril.

A construção do posto representa um antigo sonho da comunidade, que há vários anos reivindicava do poder público municipal melhorias no sistema de saúde. Durante as reuniões do Orçamento Participativo da Prefeitura de Aracaju, os moradores elegeram a obra como prioridade número um.

Serão nove consultórios, salas de vacina, aerosol, curativo, expurgo, esterilização, coleta, observação, copa/cozinha, farmácia, um gabinete odontológico com dois equipamentos possibilitando o atendimento a dois pacientes ao mesmo tempo.

Além disso, a nova unidade terá depósito, sala de reunião e sanitários. A área construída terá um total de 523,39 m² com um custo estimado em R$ 270 mil.

Esse não é o primeiro benefício que a prefeitura realiza na área de saúde no bairro Santa Maria. Em junho do ano passado, foram reformados e ampliados dois postos já existentes, o Osvaldo Leite e o Elizabeth Pita. No primeiro, foram realizados serviços de pintura, construção de uma cozinha semi-industrial, reforma do telhado e colocação do revestimento de cerâmica em todos os cômodos do ponto.

Já a unidade de saúde Elizabeth Pita não sofreu reformas, e sim ampliação. Quatro novas salas foram criadas para atender 16 mil pessoas do Santa Maria que só dispõem desses dois postos.

Além das melhorias na infra-estrutura, as unidades de saúde vêm desenvolvendo um trabalho de atendimento pioneiro no bairro. Cada posto dispõe de três a quatro equipes médicas e um assistente social que realizam ações preventivas junto aos moradores.

Investimentos - Além da unidade do Santa Maria, a Prefeitura de Aracaju está investindo cerca de R$ 2 milhões na construção de seis outros postos. As comunidades beneficiadas são: Siqueira Campos, José Conrado de Araújo, Jardim Centenário, Porto D'anta, América e 18 do Forte.

De acordo com o secretário municipal de Saúde, Rogério Carvalho, o Município elegeu as áreas com maior quantidade de pessoas onde houve expansão e que não tiveram investimentos nos últimos anos para erguer as novas unidades. "Por esse motivo, não há nenhum posto em alguma região nobre da cidade", ressaltou.

Seminário discute construção do projeto Escola Aberta

Potencializando a construção do Projeto Escola Aberta e o tema do Seminário Municipal de Educação, que será realizado nos dias 14 e 15 deste mês, no Iate Clube de Aracaju. A expectativa é de que cerca de mil professores participem das discussões, que contarão com palestrantes de São Paulo e Sergipe. O evento é promovido pela Secretaria Municipal de Educação (Semed), terá início às 8h com a presença do prefeito Marcelo Déda, da Secretaria Municipal de Educação. Ana Lúcia Vieira Menezes, entre outras autoridades.

De acordo com a diretora de ensino da Semed, Sandra Beiju, o seminário faz parte da política de formação continua que vem sendo desenvolvida pela Secretaria. Segundo ela o objetivo central do evento e abrir o ano letivo de 2002. "No Seminário os professores da rede municipal poderiam refletir, planejar e pensar como serão as atividades deste ano, ou seja o objetivo do evento e subsidiar os professores para que o exercício de reflexão da prática possa cada vez mais se consolidar na escola", disse Sandra.

Conforme a diretora, o seminário será dividido em duas fazes: no dia 14 composto acontecerá duas conferências, uma no período da manhã ministrada pelo professor doutor Wanderley Geraldi da (Unicamp-SP), que discutirá o tema -Por que os Espaços, os Individuos e as Coisa Têm Nome", à tarde, o assessor da Secretaria da Cultura do município de Campinas em São Paulo, José Luiz dos Santos, abordará a temática Juventude com Atitude", que segundo Sandra Beiju será mais voltada para a cultura que forma a identidade do jovem brasileiro.

No dia 15, o seminário acontece na Escola Presidente Vargas e no Centro Municipal de Aperfeiçamento de Recursos Humanos (CEMARH), onde serão realizadas oficinas pedagógicas por área de conhecimento e ministradas por professores da Universidade Federal de Sergipe.

Sergipanos vão estudar em Havana

"O grande mérito da política educacional do governo Albano Franco é o resgate da qualidade do ensino público e o fortalecimento da escola pública". A afirmação é do secretário de Estado da Educação e Desporto Nilson Socorro, ao anunciar que mais de 100 alunos da rede pública estadual foram aprovados este ano nos concursos vestibulares das universidades públicas e privadas, dentre elas a Faculdade de Medicina de Cuba.

Nilson Socorro informou que o aluno Manoel Messias Santos de Deus, do Colégio Costa e Silva e Thaise Cardoso, do Colégio Dom Luciano, foram aceitos no curso de Medicina de Havana, comprovando a melhoria substancial da qualidade do ensino na escola pública. "O governo sai do discurso para a prática ao oferecer ensino de qualidade aos seus estudantes. Estamos colhendo os frutos ao ver a aprovação desses jovens no vestibular", enfatizou.

Ele também destacou a aprovação do aluno Paulo Roberto, do Colégio Tobias Barreto, em sétimo lugar em Agronomia pela Universidade Federal do Piauí. Para que os estudantes da escola pública possam competir em condições de igualdade com os alunos da rede privada, há dois anos o governo instituiu o Pré-Vestibular da Secretaria de Estado da Educação, o Pré-Seed. São 2000 alunos que recebem aulas de reforço na busca de diminuir as desvantagens e dar condições para que os estudantes enfrentarem o vestibular com competitividade.

PQD - Mas para melhorar a qualidade de ensino e formar alunos em condições de enfrentar o mercado competitivo, o governo estadual também está investindo na qualificação profissional dos professores. Segundo Nilson Socorro, o governo Albano Franco empregou R$ 10 milhões no contrato com a Universidade Federal de Sergipe para que professores de nível médio elevassem a sua graduação para nível superior.

Já conquistaram a habilitação de nível superior em Licenciatura 443 professores, 1.060 estão concluindo o curso até o final deste ano e 1.080 estão se preparando para enfrentar o próximo vestibular.

Para dar formação de nível superior a esses professores que, na sua maioria, residem no interior, o secretário explicou que a UFS, juntamente com a Seed, dividiram o Estado em cinco pólos de atuação abrangendo 71 municípios, ficando de fora apenas a capital e os municípios que fazem parte da Grande Aracaju pela proximidade com o Campus Universitário. As regionais ficam em Lagarto, Estância, Propriá, Glória, Itabaiana.

Ainda investindo na formação dos professores, Nilson Socorro relatou que o governo estadual também está oferecendo um curso denominado Proformação, aos chamados professores leigos que lecionam nas escolas da zona rural. O curso é de nível médio e corresponde ao Pedagógico. São 1.500 professores espalhados pelo interior do Estado que estão se graduando para melhor ensinar aos seus alunos.

Edital

REGISTRO DE IMÓVEIS DA 2ª CIRCUNSCRIÇÃO DA COMARCA DE ARACAJU, ESTADO DE SERGIPE

José Carlos M. Garcez Vieira, Oficial do Registro de Imóveis da Comarca de Aracaju, estado de Sergipe, na forma da Lei, etc.

Faz público, para ciência dos interessados, em cumprimento ao disposto no artigo 19, 3º, da Lei nº 6.766, de 19.12.79, que pela PALMAR CONSTRUÇÕES LTDA, com sede na Av. Desembargador Maynard, nº 97, Bairro Cirurgia, nesta capital, por seu representante legal, depositou neste Cartório, à Rua Laranjeiras, 47, o projeto e demais documentos relativos ao imóvel de sua propriedade, situado no povoado Areia Branca, neste município, loteado com a denominação de LOTEAMENTO SANTA MARIA, compreendendo 67 lotes, com área de 24.485,22m2, sendo 17.377,25m2 de área de lotes, 5.438,82m2 de área de ruas e 1.383,93m2 de área verde, conforme ato de aprovação e Termo de Verificação da Prefeitura Municipal desta cidade, de 07 de agosto de 2001.

Havendo impugnações, estas deverão ser apresentadas dentro do prazo de 15 (quinze) dias contados da última publicação, deste, no jornal Correio de Sergipe, neste Cartório, durante o expediente.

Dado e passado nesta cidade e Comarca de Aracaju, Estado de Sergipe, aos 04 dias do mês de fevereiro de 2002.

O Oficial

REGISTRO DE IMÓVEIS 2ª CIRCUNSCRIÇÃO
JOSÉ CARLOS MAYNARD GARCEZ VIEIRA
OFICIAL
ARACAJU - SE
Rua Laranjeiras, 47

Refrigeração Carvalho Ltda

Especializada em serviços e peças

Consul * Brastemp * Spring * Elgin

Antônio de J. Filho

Qualidade e conforto na temperatura ideal

Unidade interna 42D - Controle remoto sem fio

Rua São Cristóvão, 1312 - Aracaju

Fones: (79) 214-3497 / 971-3577 - Fax: (79) 211-0924

BANESE

BANCO DO ESTADO DE SERGIPE S.A.
PROCESSO SELETIVO PÚBLICO PARA PROVIMENTO DE VAGAS NOS CARGOS DE TRAINEE E DE TÉCNICO BANCÁRIO I
EDITAL N.º 1/2002 — BANESE, DE 4 DE FEVEREIRO DE 2002

O BANCO DO ESTADO DE SERGIPE S.A. torna pública a realização de processo seletivo público para provimento de vagas nos cargos de Trainee e de Técnico Bancário I, mediante as condições estabelecidas neste edital.

1 DAS DISPOSIÇÕES PRELIMINARES

2 DOS CARGOS

2.1 TRAINEE

2.2 TÉCNICO BANCÁRIO I

5.18 DA INSCRIÇÃO POR PROCURAÇÃO

5.19 DA INSCRIÇÃO VIA INTERNET

6 DO EXAME DE HABILIDADES E CONHECIMENTOS — PROVA OBJETIVA E DISCURSIVA

6.3.1 TRAINEE – ÁREA I

6.3.2 TRAINEE – ÁREA II

6.20 DA PROVA OBJETIVA

6.21 DA PROVA DISCURSIVA

7 DOS CRITÉRIOS DE AVALIAÇÃO E DE CLASSIFICAÇÃO

$$NFPD = NC - \frac{12}{5} \times \frac{NE}{TL}$$

a área de conhecimento, e serão avaliados com base em indicadores de desempenho estabelecidos.

10.3 O processo de aprendizagem envolve estágio em diversas unidades do BANESE, leituras dirigidas, debates sobre temas transversais, prática nas atividades que irá exercer e participação em treinamentos específicos, cujos conteúdos são definidos em função da área de conhecimento e em função da estratégia definida pelo Banco para formação e desenvolvimento de talentos. Durante este período o Trainee será acompanhado por um orientador.

10.4 Aqueles que, durante esse processo de aprendizagem, apresentarem resultados de desempenho e aprendizagem dentro dos indicadores de desempenho considerados satisfatórios, definidos no Manual de Trainee, após o período de 12 (doze) meses, serão enquadrados no cargo imediatamente superior da carreira — Técnico Bancário III. Os que não atingirem os resultados esperados terão o contrato de trabalho rescindido.

10.5 O candidato aprovado que já pertencer ao quadro de pessoal do Banco estará sujeito ao processo de aprendizagem de Trainee, sendo, no entanto, assegurados os direitos adquiridos e a irredutibilidade do salário, quando for o caso. Na hipótese de não obter aprovação no processo de aprendizagem, retomará às atividades do cargo que ocupava anteriormente à seleção.

10.6 O programa de aprendizagem contendo todos os critérios, instrumentos e indicadores de desempenho está definido no Manual de Trainee, que será disponibilizado para o candidato aprovado, quando de sua contratação.

11 DAS DISPOSIÇÕES FINAIS

11.1 Os candidatos poderão obter informações referentes ao processo seletivo público na Gerência de Atendimento do CESPE, localizada no *Campus* Universitário Darcy Ribeiro, Instituto Central de Ciências (ICC), ala norte, mezanino, Asa Norte, Brasília/DF, por meio do telefone (61) 448-0100, observado o disposto no subitem 6.7 deste edital, e por meio da Internet, no endereço eletrônico http://www.cespe.unb.br.

11.2 É de inteira responsabilidade do candidato acompanhar a publicação de todos os atos, editais e comunicados referentes a este concurso público no *Diário Oficial do Estado de Sergipe*, os quais também serão afixados nos quadros de avisos do CESPE, *Campus* Universitário Darcy Ribeiro, Instituto Central de Ciências (ICC), ala norte, subsolo, Asa Norte, Brasília/DF, e divulgados na Internet, no endereço eletrônico http://www.cespe.unb.br.

11.3 A inscrição do candidato implicará a aceitação das normas para o processo seletivo público contidas nos comunicados, neste edital e em outros editais a serem publicados.

11.4 Acarretará a eliminação do candidato do processo seletivo público, sem prejuízo das sanções penais cabíveis, a burla ou a tentativa de burla a quaisquer das normas definidas neste edital e/ou em outros editais relativos ao processo seletivo público, nos comunicados e/ou nas instruções constantes de cada prova.

11.5 Os resultados finais da prova objetiva e da prova discursiva serão publicados no *Diário Oficial do Estado de Sergipe*, afixados nos quadros de avisos do CESPE e divulgados na Internet, no endereço eletrônico http://www.cespe.unb.br, após apreciação de recursos.

11.6 O resultado final do processo seletivo público será homologado e publicado no *Diário Oficial do Estado de Sergipe* e divulgado na forma prevista no subitem anterior.

11.7 A aprovação e a classificação final geram, para o candidato, apenas a expectativa de direito à admissão. O BANESE reserva-se o direito de proceder às admissões em número que atenda ao interesse e às necessidades do serviço, de acordo com a disponibilidade orçamentária e até o número de vagas existente.

11.8 O candidato que não atender à convocação para a apresentação dos requisitos citados no item 4 deste edital, no prazo a ser oportunamente divulgado, será considerado desistente, sendo automaticamente excluído do processo seletivo público.

11.9 Após a homologação do resultado final da seleção, os candidatos aprovados serão convocados para prestarem exame médico, ficando condicionada a admissão para o cargo à aprovação nestes exames.

11.10 O exame médico admissional consiste em avaliação, por meio de exames médicos de inspeção clínica e de exames complementares, para averiguar a aptidão física e mental do candidato para o exercício do cargo para o qual está sendo admitido.

11.11 O candidato portador de deficiência que for convocado deverá submeter-se aos exames médicos solicitados a critério da autoridade médica designada pelo BANESE.

11.12 O resultado do exame médico admissional será expresso com a indicação "apto" e "não-apto".

11.13 O não-comparecimento do candidato nas datas e horários agendados para realização do exame médico admissional ou a não-conclusão do exame dentro do prazo previsto, sem prévia justificativa por escrito, caracterizará desistência da seleção.

11.14 O prazo de validade do processo seletivo público esgotar-se-á após um ano, a contar da data de publicação do edital de homologação do resultado final, podendo ser prorrogado, uma única vez, por igual período, a critério do BANESE.

11.15 Não serão aceitos protocolos dos documentos exigidos.

11.16 Não será fornecido ao candidato documento comprobatório de classificação em qualquer etapa do presente processo seletivo público, valendo, para esse fim, a homologação divulgada no *Diário Oficial do Estado de Sergipe*.

11.17 Será enviado para cada candidato, para o endereço postal constante no formulário de inscrição ou na solicitação de inscrição via Internet, o boletim de desempenho nas provas objetivas.

11.18 O candidato deverá manter atualizado o seu endereço no CESPE, enquanto estiver participando do processo seletivo público, e no BANESE, se aprovado. São de inteira responsabilidade do candidato os prejuízos decorrentes da não-atualização de seu endereço.

11.19 Os casos omissos serão resolvidos pelo CESPE.

11.20 Legislação com entrada em vigor após a data de publicação deste edital, bem como alterações em dispositivos legais e normativos a ele posteriores, não serão objeto de avaliação nas provas do processo seletivo público.

11.21 O candidato que, por qualquer motivo, não aceitar a admissão para o cargo, na ocasião da respectiva convocação, será eliminado da seleção.

11.22 A admissão dos aprovados dar-se-á em conformidade com a ordem de classificação e de acordo com o número de vagas e as disposições normativas internas vigentes.

11.23 Durante o processo de aprendizagem, as atividades do cargo não serão, necessariamente, desenvolvidas pelo empregado na mesma localidade de sua unidade de lotação.

11.24 A convocação de candidatos será enviada para o seu endereço domiciliar, assim como, todos os avisos que se fizerem necessários, após a convocação.

12 OBJETOS DE AVALIAÇÃO (HABILIDADES E CONHECIMENTOS)

12.1 HABILIDADES

12.1.1 Os itens da prova objetiva avaliarão habilidades mentais que vão além de mero conhecimento memorizado, abrangendo compreensão, aplicação, análise, síntese e avaliação, valorizando a capacidade de raciocínio.

12.1.2 Cada item da prova objetiva poderá contemplar mais de uma habilidade e conhecimentos relativos a mais de uma área de conhecimento.

12.2 CONHECIMENTOS

12.2.1 Nas provas objetivas serão avaliadas, além de habilidades mentais, noções de informática, conhecimentos específicos de cada área de formação e conhecimentos relativos a Língua Portuguesa e a Língua Inglesa, conforme especificado a seguir.

12.2.2 LÍNGUA PORTUGUESA: COMUM A TODOS OS CARGOS/ÁREAS

1 Compreensão, interpretação e reescritura de textos, com domínio das relações morfossintáticas, semânticas e discursivas: 1.1 Tipologia textual. 1.2 Paráfrase, perífrase, síntese e resumo. 1.3 Significação literal e contextual de vocábulos. 1.4 Processos coesivos de referência. 1.5 Coordenação e subordinação. 1.6 Emprego das classes de palavras. 1.7 Estrutura, formação e representação das palavras. 1.8 Ortografia oficial. 1.9 Pontuação. 1.10 Concordância. 1.11 Regência.

12.2.3 LÍNGUA INGLESA: PARA O CARGO DE TRAINEE – ÁREAS I e II

1 Compreensão de texto escrito em Língua Inglesa. 2 Itens gramaticais relevantes para a compreensão dos conteúdos semânticos.

12.2.4 NOÇÕES DE INFORMÁTICA: PARA OS CARGOS DE TÉCNICO BANCÁRIO I E TRAINEE – ÁREA II

1 Ambiente windows: 1.1 Conceitos básicos: 1.1.1. Janelas: barras de rolagem, recursos de redimensionamento (maximizar, minimizar, restaurar). 1.1.2 Configuração de ambiente: data, hora, cores e impressoras. 2 Explorer: 2.1 Pastas e arquivos: criar, excluir, renomear e copiar. 2.2 Criação de atalhos. 3 Internet: 3.1 Navegação. 3.2 Localização de sites. 3.3 Correio eletrônico (envio e recepção de e-mail). 4 Word: 4.1 Edição formatação de textos. 4.2 Edição formação de tabelas. 5 Excel: 5.1 Criação e manipulação de planilha: 5.1.1 Soma, subtração, multiplicação e divisão. 5.1.2 Formatação de células. 5.1.3 Classificação de células. 6 Noções básicas de hardware: 6.1 Reconhecimento e uso de periféricos: teclado, mouse, impressora e drive diskette 3 ½.

12.2.5 CONHECIMENTOS GERAIS PARA O CARGO DE TRAINEE – ÁREAS I e II

1 Domínio de tópicos relevantes e atuais de diversas áreas, tais como política, economia, sociedade, educação, tecnologia, energia, relações internacionais, desenvolvimento sustentável e segurança.

12.2.6 CONHECIMENTOS GERAIS PARA O CARGO DE TÉCNICO BANCÁRIO I

1 Domínio de tópicos relevantes e atuais de diversas áreas, tais como política, economia, sociedade, educação, tecnologia, energia, relações internacionais, desenvolvimento sustentável e segurança. 2 Noções básicas de matemática. 3 Noções básicas de matemática financeira.

12.2.7 CONHECIMENTOS ESPECÍFICOS DE CADA CARGO/ÁREA

12.2.7.1 TÉCNICO BANCÁRIO I

12.2.7.1.1 CONTABILIDADE BANCÁRIA: 1 Operações Bancárias: 1.1 Contabilização de operações ativas, passivas, acessórias e de prestação de serviços. 1.2 Classificação das Receitas e Despesas de acordo com o regime de competência. 1.3 Provisões. 1.4 Relações Interfinanceiras e Interdepartamentais.

12.2.7.1.2 LEGISLAÇÃO BANCÁRIA: 1 Ato e fato jurídico. 2 Tutela/Curatela. 3 Capacidade jurídica. 4 Conta corrente de pessoa física e jurídica: 4.1 Aspectos e cuidados. 4.2 Documentos importantes. 4.3 Representação de pessoa física. 5 Cheque: 5.1 Conceito. 5.2 Requisitos formais. 5.3 Espécie de cheques quanto à emissão. 5.4 Endosso. 5.5 Cruzamento de cheques. 5.6 Prazos de apresentação e prescrição. 5.7 Tipos de cheques. 5.8 Sustação de pagamento e contra — ordem. 5.9 Devolução de cheques — principais motivos. 5.10 Requisição de talonários de cheques — tipos e cuidados. 6 Procuração: 6.1 Conceito. 6.2 Formas de procuração. 6.3 Requisitos essenciais. 6.4 Poderes. 6.5 Prazos de validade. 6.6 Fraudes. 7 Prevenção de fraudes: 7.1 Documento de identificação. 7.2 Modificações em documentos. 7.3 Senhas, cartões magnéticos e carimbos. 7.4 Orientações aos clientes quanto a cartões senhas e talonários.

12.2.7.2 TRAINEE — ÁREA I

1 Arquitetura de Computadores: 1.1 Conceitos básicos. 1.2 Codificação de dados. 1.3 Componentes de hardware e software de um computador. 1.4 Instruções e operações. 2 Sistemas Operacionais: 2.1 Conceitos básicos. 2.2 Gerenciamento de processador e de memória. 2.3 Conhecimento de Windows NT/2000. 3 Algoritmos e Estrutura de Dados: 3.1 Lógica de programação estruturada e de programação orientada a objetos. 3.2 Algoritmos recursivos. 3.3 Tabelas ordenadas e não ordenadas. 3.4 Operações sobre tabelas. 3.5 Arquivos: seqüencial, direto e indexado. 3.6 Operações sobre arquivos. 3.7 Métodos de ordenação de tabela e de arquivos. 3.8 Conceitos de listas, pilhas e árvores. 4 Banco de Dados: 4.1 Conceitos básicos. 4.2 Integridade. 4.3 Recuperação, concorrência. 4.4 Segurança. linguagens de consulta (SQL). 4.5 Tipos de arquiteturas. 4.6 Sistema relacional – teoria, estrutura, operações, normalização. 4.7 Conhecimentos básicos nos Bancos de Dados MS-SQL SERVER e ORACLE. 4.8 ODBC. 4.9 Banco de dados distribuídos. 5 Redes de Computadores: 5.1 Conceitos básicos. 5.2 tipos de redes. 5.3 Protocolos. 5.4 Interconexã[illegible] redes. 5[illegible] viços em redes — ftp, telnet, www e correio eletrônico. 6 Mode[illegible]gem de Sist[illegible]: 6.1 Conceitos básicos. 6.2 Ferramentas de modelagem: dicionár[illegible]o de dados[illegible]pecificação de processos, diagramas de entidade e relacionamento. 6.3 Conceitos de software CASE. 7 Ciclo de Vida dos Sistemas: 7.1 Conceito. 7.2 Tipos de ciclo de vida. 8 Análise e Projeto Orientados a Objeto: 8.1 Conce[illegible]tos básicos: classes, objetos, herança, polimorfismo, encapsulamento. 8.2 Conce[illegible]s da UML. 8.3 Diagramas e notação da UML: de caso de uso, de classes, de se[illegible]ncia de colaboração, de atividades, de componentes e de distribuição. 9 Arq[illegible]ura Cliente — Servidor e Sistemas Distribuídos: 9.1 Conceitos básicos. 9.[illegible]delo cliente-servidor. 9.3 Modelo de 2, 3 e N camadas. 9.4 Comunicação in[illegible]dulos. 9.5 Replicação e distribuição de dados. 9.6 CORBA, DCOM, RMI, EJBs. [illegible]0 Linguagem de Programação: 10.1 Conhecimento de Cobol, Pascal, Java, e Delphi. 11 Softwares do ambiente UNISYS: CANDE, WFL, COMS, MARC, DMS II e LINC II. 12 Gerência de Projetos de Sistemas de Inform[illegible]ção: 12.1 aspectos técnicos, gerenciais e organizacionais; 12.2 Metodolo[illegible] de gerência de projetos. 12.3 Métodos de estimativas de esforço, prazo e [illegible]sto de projetos. 12.4 Conhecimento de MS-Project. 13 Internet/Intranet: 1[illegible] Conceitos. 13.2 Serviços. 13.3 Ferramentas. 13.4 Protocolos. 13.5 Linguage[illegible] de construção e administração de páginas — HTML, CGI, XML, APPLET, ACTIVEX. 14 Criptografia: 14.1 Conceitos básicos, sistemas criptográfico[illegible]simétricos e de chave pública;

12.2.7.3 TRAINEE — ÁREA II

12.2.7.3.1 GESTÃO DE PESSOAS: *1 Administração de Cargos e Salários. 1.1 Levantamento das descrições. 1.2 Descrições de cargos. 1.3 Estrutura de cargos. 1.4 Agrupamento de cargos. 1.5 Análise de requisitos. 1.6 Avaliação de cargos. 1.7 Classificação de cargos. 1.8 Pesquisa salarial. 1.9 Remuneração estratégica — variável, por competência. 1.10 Planejamento de carreira. 2 Recrutamento e Seleção. 2.1 Recrutamento — conceitos. 2.2 Fontes de recrutamento. 2.3 Técnicas de recrutamento. 2.4 Seleção – conceitos. 2.5 Técnicas de seleção. 2.6 Programas de Trainee - referente a aspectos de seleção. 3 Manutenção de Pessoas. 3.1 Programas de qualidade de vida. 3.2 Higiene e segurança no trabalho. 3.3 Programa de socialização organizacional. 3.4 Pesquisa de clima organizacional. 3.5 Programas de motivação. 4 Gestão de Desempenho. 4.1 Gestão de desempenho – conceitos. 4.2 Métodos de avaliação. 4.3 Gestão por competência. 5 Formação Profissional – Treinamento & Desenvolvimento. 5.1 Treinamento e desenvolvimento – conceitos. 5.2 Etapas do processo de T&D – diagnóstico de necessidades contínua, desenho, execução e avaliação, focado em competências. 5.3 Programas de trainee – referente a treinamento. 5.4 Programas de desenvolvimento gerencial. 6 Responsabilidade Social Interna e Externa.*

12.2.7.3.2 CRÉDITO – BANCO MÚLTIPLO *1.1– Importância e Funções. 1.2 - Principais Produtos. 1.2.1 Contas Garantidas. 1.2.2 Hot money. 1.2.3 Desconto de Duplicatas. 1.2.4 Desconto de Notas Promissórias. 1.2.5 Empréstimos e Financiamentos. 1.2.6 Carta de Crédito. 1.2.7 Factoring. 1.2.8 Leasing. 1.2.9 Commercial Paper. 1.2.10 CDC. 1.3 - Riscos da Atividade Bancária. 1.3.1 Riscos de Liquidez e captação. 1.3.2 Risco de crédito. 1.3.3 Risco de administração e controle. 1.3.4 Risco de gestão de fundos. 1.3.5 Risco de mercado e das taxas de juros. 1.3.6 Risco da estrutura de capitais – acordo de Basiléia. 2- Conceito e Relevância do Crédito. 2.1 – Abrangência e Utilidade do Crédito. 2.1.1 Crédito como negócio. 2.1.2 Função social do crédito. 2.2 – Análise de Crédito. 2.2.1 Análise das Demonstrações Financeiras: análise vertical e horizontal, análise por meio de índices financeiros, lucratividade, estrutura, liquidez, fluxo de caixa (Cash flow). 2.3 - Risco de Crédito. 2.3.1 Classificação do risco de crédito: risco cliente ou risco intrínseco (intrinsic risk), risco da operação (transaction risk), risco de concentração (concentration risk), risco da administração de crédito (credit management risk). 2.3.2 Decisão de Crédito: níveis de risco versus retornos esperados, parâmetros para decisão de crédito, os C's do Crédito. 2.3.3 Garantias nas operações de Crédito: garantias pessoais e garantias reais.*

12.2.7.3.3 FINANCEIRA *1 Matemática Financeira: 1.1 Sistema de Capitalização Simples. 1.2 Sistema de Capitalização Composta. 1.3 Sistema de Capitalização Contínuo. 1.4 Anuidades. 1.5 Sistemas de Amortização. 2 Contabilidade Bancária. 2.1 Operações Bancárias – Contabilização de Operações Ativas, Passivas, Acessórias e de Prestação de Serviços. 2.2 Classificação das Receitas e Despesas de acordo com o regime de competência. 2.3 Provisões. 2.4 Relações Interfinanceiras e Interdepartamentais. 3 Estatística Aplicada: 3.1 Estatística Descritiva. 3.2 Estatística Inferencial. 3.3 População, Amostra e suas Regras. 3.4 Distribuição de Freqüência e Histograma. 3.5 Medidas de Tendência Central. 3.6 Distribuições de Probabilidades – Binominal e Normal. 3.7 Distribuição Normal Padronizada. 3.8 Regressão Linear. 4 Sistema Financeiro Nacional. 4.1 O que é? Como funciona? Principais Instituições e Atividades? 4.2 Órgãos de Regulamentação e Fiscalização. 4.3 Instituições Financeiras Captadoras de Depósitos à Vista e Demais Instituições. 4.4 Entidades Ligadas ao Sistema de Previdência e Seguros. 4.5 Entidades Administradoras de Recursos de Terceiros. 4.6 Auxiliares Financeiros. 4.7 Sistemas de Liquidação e Custódia. 4.8 Novo Sistema de Pagamentos Brasileiro (SPB). 5 Mercado Financeiro. 5.1 O que é? Segmentação? Principais Operações? 5.2 Títulos Públicos Federais. 5.3 Certificado de Depósitos Interfinanceiros - CDI. 5.4 Certificados de Depósitos Bancários – CDB'S, Recibos de Depósitos Bancários-RDB'S e Poupança. 5.5 Taxa Básica Financeira (TBF). Taxa Referencial (TR). Taxa de Juros de Longo Prazo (TJLP) e Taxa SELIC. 5.6 Empréstimos e Financiamentos. 5.7 Fundos de Pensão e Fundos de Investimentos. 5.8 Títulos de Capitalização, PGBL e FAPI. 5.9 Operações de Hedge e Especulação no Mercado de Derivativos. 5.10 Bolsas de Valores e de Mercadoria e Futuros. 6 Estrutura Temporal das Taxas de Juros. 6.1 Principais Taxas – SELIC (COPOM) e CDI. 6.2 Definição da Taxa Selic pelo BACEN. 6.3 Projeção de Taxas pelo Mercado Futuro de Juros. 7 Acordo de Basiléia. 7.1 Ativo Ponderado Pelo Risco (APR). 7.2 Risco de Mercado. 8 Administração de Carteiras. 8.1 Duração e Convexidade de Carteiras de Renda Fixa. 8.3 Risco Sistemático, Risco Não Sistemático e Beta de Carteiras de Renda Variável. 8.4 Teoria de Carteiras, Covariança e Correlação. 8.5 Volatilidade-O que é ? Critérios de Estimação? 8.6 Value At Risk (VAR) – O que é? Como é calculado? Para que serve? 9 Métodos de Planejamento. 9.1 Planejamento Estratégico. 9.9 Planejamento Financeiro. 10 Métodos de Custeio. 10.1 Custeio Direto (Padrão) e Custeio Indireto (ABC). 11 Legislação Bancária: 11.1 Lei das Sociedades por Ações (SA)- n. 6.404. 11.2 Lei da Reforma Bancária – n. 4.595. 11.3 Lei do Sigilo Bancário – Lei Complementar n. 105/2.001. 11.4 Lei do Mercado de Capitais.*

12.2.7.3.4 MARKETING *1 Marketing de Negócios. 1.1 Situação atual e perspectivas futuras. 1.2 Globalização da economia. 1.3 A estratégia de marketing da empresa: articulação entre estratégia global, de negócios e de marketing. 1.4 A estrutura do plano de marketing: análise, planejamento, implementação e controle. 1.5 Interface Vendas-Marketing. 1.6 A importância das marcas. 2 Planejamento Estratégico de Marketing. 2.1 Objetivos de marketing. 2.2 Análise e estudos de oportunidades de mercado. 2.3 Opções estratégicas de marketing: mercado-alvo, fontes de mercado e posicionamento. 2.4 Comportamento do cliente: entender, atender e fidelizar clientes. 2.5 Competitividade empresarial. 3 Planejamento Operacional de Marketing. 3.1 Planos de marketing-mix: produto, preço, comunicação. 3.2 Programas de ação, orçamento e cronograma. 3.3 Padrões de controle, gestão de desvios e planos de contingência. 4 Marketing Financeiro. 4.1 Sistemas aplicados ao setor financeiro. 4.2 Os 4 Ps (Prof. E. Jerome McCarthy). 4.3 Os 4 Cs (Prof. Robert Lauteborn). 4.4 Os 4 As (Prof. Raimar Richers). 4.5 Produtos financeiros: ênfase no valor percebido, relação atributos do produto X necessidade do cliente, importância do atendimento, qualidade. 4.6 Segmentação de mercado e posicionamento de produtos financeiros: variáveis, vantagens e formas de segmentar o mercado, marketing bancário. 4.7 Logística e distribuição no setor financeiro: características básicas e estratégias de distribuição, agência bancária do futuro. 4.8 Pontos de venda.*

12.2.7.3.5 PRODUTOS E SERVIÇOS *1 Produtos e serviços do mercado bancário. 2 Produtos de ativo bancário (aplicação). 3. Produtos de passivo bancário (captação). 3 Prestação de serviços por conta e ordem de terceiros. 4 Administração de recursos de terceiros. 5 Pagamentos e recebimentos de natureza bancária. 6 Produtos e serviços bancários especializados (fiança, títulos de capitalização, seguros, previdência privada). 7 Produtos do comércio eletrônico (netbanking, home/Office banking, banco virtual). 8 Dinheiro de plástico (cartões de crédito e débito, smartcard).*

ROMILDA GUIMARÃES MACARINI
Diretora-Geral do CESPE

ANEXO I

Endereços das agências do Banco do Estado de Sergipe (BANESE) onde serão recebidas as inscrições ao processo seletivo público para provimento de vagas em cargos de Trainee e de Técnico de Bancário I

CIDADE/ESTADO	AGÊNCIA	ENDEREÇO
[illegible]racaju/SE	Atalaia	Rua Luiz Chagas, 66 – Atalaia
	Dr. Augusto Leite	Rua Permínio de Souza, s/n° – Cirurgia
	Barão de Maruim	Av. Barão de Maruim, 400 – Centro
	Central	Largo Esperanto s/n° Ed. Estado de Sergipe – Centro
	DIA	Super Quadra 1, Quadra A Galpão 3, s/n° – DIA
	João Pessoa	Rua João Pessoa, s/n° – Ed. Walter Franco - Centro
	Jardins	Av. Ministro Geraldo Barreto Sobral, 215 – Jardins
	José Figueiredo	Av. Francisco Porto, 106 – 13 de julho
	Luiz Garcia	Av. Gentil Tavares, 320 – Getúlio Vargas
	Magazine	Rua João Pessoa, 100 – Centro
	Santo Antônio	Av. Simeão Sobral, 708 – Santo Antônio
	Santos Dumont	Rua Sargento Brasiliano s/n° – Santos Dumont
	São José	Av. Augusto Maynard, 321 – São José
	Siqueira Campos	Rua Sergipe, 432 – Siqueira Campos
[illegible]quidabã/SE	Aq[illegible]	Praça Dr. Paulo Barreto de Menezes, 1071
[illegible]reia Branca/SE	Areia Branca	Praça Joviniano F. de Oliveira, s/n°
[illegible]oquim/SE	Boqu[illegible]	Praça Hermes Fontes, 19
[illegible]ampo do Brito/SE	Camp[illegible] Brito	Rua João Pessoa, 22
[illegible]nhoba/SE	Canhol[illegible]	Praça Antônio Torres Júnior, s/n°
[illegible]apela/SE	Capela	Praça Manoel Cardoso Souza, 1137
[illegible]ira/SE	Carira	Praça Tobias Barreto, s/n°
[illegible]mópolis/SE	Carmópo[illegible]	Praça 16 de outubro, 178
[illegible]stinápolis/SE	Cristinápoli[illegible]	Praça da Bandeira, 163
[illegible]tância/SE	Estância	Rua Capitão Salomão, 296
[illegible]ei Paulo/SE	Frei Paulo	Praça Capitão João Tavares, 328
[illegible]baiana/SE	Itabaiana	Praça João Pessoa, 175
[illegible]baianinha/SE	Itabaianinha	Rua Benício Freire, 44
[illegible]bi/SE	Itabi	Praça Pedro Vieira de Menezes, 67
[illegible]porangа/SE	Itaporanga	Av. Deputado José Conde Sobral, s/n°
[illegible]paratuba/SE	Japaratuba	Praça Padre Caio Tavares, s/n°
[illegible]poatã/SE	Japoatã	Praça M[illegible], 15
[illegible]garto/SE	Lagarto	Rua Dr. [illegible] Freire, 295
[illegible]ranjeiras/SE	Laranjeiras	Praça He[illegible] Diniz Gonçalves, 54
[illegible]alhador/SE	Malhador	Rua Jos[illegible], s/n°
[illegible]ópolis/SE	Neópolis	Rua M[illegible] de Assunção, s/n°
[illegible]ossa Senhora Aparecida/SE	N. Sra. Aparecida	Av. A[illegible] José B[illegible], s/n°
[illegible]ossa Senhora das Dores/SE	N. Sra. das Dores	Praça Marechal Deodoro da Fonseca, 21
[illegible]beirópolis/SE	Ribeirópolis	Av. Barão do Rio Branco, 105
[illegible]osário do Catete/SE	Rosário do Catete	Praça Major Manoel José Ferreira, s/n°
[illegible]nto Amaro das Brotas/SE	Santo Amaro	Praça Cel. Jacinto Ribeiro, 295
[illegible]mão Dias/SE	Simão Dias	Rua Dr. Joviniano de Carvalho, 309
[illegible]iri/SE	Siriri	Rua Professor Abdias Bezerra, 02
[illegible]bias Barreto/SE	Tobias Barreto	Rua Getúlio Vargas, 442
[illegible]mbaúba/SE	Umbaúba	Rua Benjamim Constant, 218

ANEXO II

BANCO DO ESTADO DE SERGIPE S.A.
PROCESSO SELETIVO PÚBLICO PARA PROVIMENTO DE VAGAS N[illegible]
CARGOS DE TÉCNICO BANCÁRIO I E DE TRAINEE

Código para uso do CESPE

CAPA DE RECURSO

SOLICITAÇÃO

À Comissão Organizadora,

Como candidato ao cargo de ______________ Áre[illegible] ______________ (se for o caso), solicito revisão:

[ ] dos gabaritos oficiais preliminares da prova objetiva, questão(ões)/item ______________

[ ] da prova discursiva

conforme especificações inclusas.

______________, ____ de ______________ de 2002.

____
Assinatura do Candidato

Nome: ______________________________

Número de inscrição: ______________

INSTRUÇÕES

O candidato deverá:

- Entregar três conjuntos idênticos de recursos (original e duas cópi[illegible] sendo que cada conjunto deverá ter todos os recursos e apenas uma capa
- Datilografar ou digitar o recurso e entregá-lo de acordo com especificações estabelecidas neste edital.
- Usar formulário de recurso individual para cada questão/item.
- Identificar-se apenas na capa de cada um dos três conjuntos.
- Apresentar argumentação lógica e consistente.

Atenção! O desrespeito a qualquer uma das instruções acima resultará indeferimento do recurso.

BANCO DO ESTADO DE SERGIPE S.A.
PROCESSO SELETIVO PÚBLICO PARA PROVIMENTO DE VAGAS NO[illegible]
CARGOS DE TRAINEE E DE TÉCNICO BANCÁRIO I

Código para uso do CESPE

FORMULÁRIO DE RECURSO

RECURSO		
[ ]	CONTRA GABARITO OFICIAL PRELIMINAR DA PROVA OBJETIVA	Número da questão/item: ____ Gabarito do CESPE: ____ Resposta do candidato: ____
[ ]	CONTRA O RESULTADO PROVISÓRIO DA PROVA DISCURSIVA	

JUSTIFICATIVA DO CANDIDATO
(Se necessário, use o verso.)

EMPRESA MUNICIPAL DE OBRAS E URBANIZAÇÃO

EMURB

AVISO

TOMADA DE PREÇOS N° 003/2002

O Presidente da Comissão Permanente de Licitação de Serviços e Compras da EMURB torna público, para conhecimento dos interessados, que fará realizar no dia 04 de MARÇO de 2002, às 10:00 horas, a TOMADA DE PREÇOS nº 003/2002, que tem como objetivo a aquisição, escavação, carga, descarga, carregamento e transporte de 20.000m3 (vinte mil metros cúbicos) de AREIA DE JAZIDA, para ser utilizada na produção de CBUQ, AAUQ, PMF e serviços de terraplenagem. A areia deverá ser entregue na Usina de Asfalto da EMURB. O Edital que trata da Tomada de Preços estará à disposição dos interessados, com a Comissão Permanente de Licitação de Serviços e Compras, na sede da empresa na Av. Augusto Franco nº 3.340, bairro Ponto Novo, nesta capital, no horário das 08:00 às 13:00 horas, de segunda à sexta.

ZILMON CARDOSO DE ARAÚJO
Presidente da Comissão

Publique-se.

ANTÔNIO SÉRGIO FERRARI VARGAS
Diretor Presidente

ORDEM DOS MÚSICOS DO BRASIL
CONSELHO REGIONAL DE SERGIPE

EDITAL DE CONVOCAÇÃO

O Presidente do Conselho Regional da Ordem dos Músicos do Brasil, no Estado de Sergipe, no uso das atribuições que lhe são conferidas pelo Art.22 da Lei Federal nº 3.857/60, combinado com o Art. 40 do Regulamento Interno, convoca os Senhores Músicos que se encontram em pleno gozo de seus direitos, para constituírem a Assembléia Geral Ordinária a realizar-se no dia 14 de fevereiro de 2002, em sua sede sito à Rua João Pessoa nº 320 -Edifício Cidade de Aracaju - 6º andar- sala 614 nesta Capital.

Nestas condições e nos termos do artigo 21 da citada Lei, será discutido e votado o Relatório e Prestação de Contas da Diretoria, referente ao exercício de 2001, devendo para isso, reunir-se em 1ª (primeira) convocação às 14:00 horas e em 2ª (segunda) convocação às 16:00 horas com qualquer número de membros presentes, nos termos do artigo 22 da referida Lei.

Aracaju, 07 de fevereiro de 2002

[illegible] Argollo
Presidente

CONSULTORIA JURÍDICA 'S. CHAGAS'

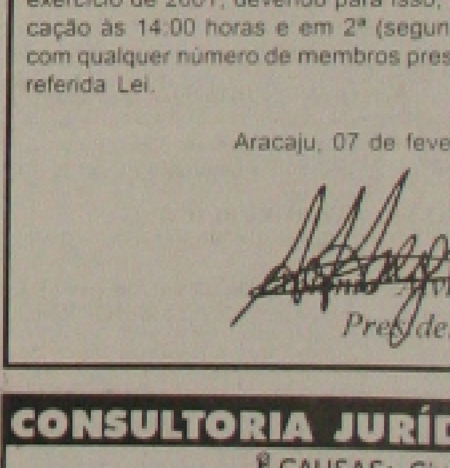

CAUSAS: Civis, Trabalhistas, Tributárias, Comerciais, Criminais, Defesa do Consumidor, Inventários, Contratos Bancários, Contratos do SFH, Contratos de Compra e Venda e Assemelhados.

Dr. Sebastião Chagas Filho
Advogado
OAB-SE Nº 2182

Escritório - Avenida Rio Branco, 186
Ed. Oviêdo Teixeira - Sala 120 / Aju-Sergipe
Tels-213-7400 / Fax: 222-6911

VENDE-SE

Um GM - Veraneio mod. 91 turbo diesel, ar, direção, bancos de couro, 243-6677 e 9133-8332, Thiago.

ODONTO SERV
Seu convênio odontológico
sorriso 10
Aracaju

Sede Aracaju

Saúde Bucal é mais fácil do que Você imagina

Perícia

Ortodontia

Tratamento

Especialidades

- CIRURGIA
- DENTÍSTICA
- ENDODONTIA
- ORTODONTIA
- PRÓTESE
- PREVENÇÃO
- PERIODONTIA
- RADIOLOGIA

ODONTO SERV

- Experiência e Confiabilidade
  Temos uma credibilidade de dez anos, devidamente registrada na ANS e CRO.
- Opções de Atendimento
  Maceió-AL, Aracaju-SE, Salvador-BA, João Pessoa-PB e cidades do interior.
- Planos sob Medida
  Empresarial, familiar, individual e em grupo. Cobertura em todas as especialidades, sem carência e com
- Profissionais Experientes
  Pessoal qualificado e dentistas credenciados em todas as áreas
- Recursos e facilidades
  Infra-estrutura moderna com equipamentos e materiais odontológicos de última geração.
- Cuidamos de Você
  Contem o máximo conosco: nosso foco é você.

.....PLANO MASTER LIGHT.....
Toda cobertura clínica
+ aparelho ortodôntico
e Manutenção já inclusos

ODONTO SERV
Seu convênio odontológico
10 anos de credibilidade
O Plano Odontológico que irá realizar seu desejo de ter o sorriso mais bonito. Sem carência por apenas R$ 50,00 mensais.
Recorte este cartão e tenha direito a uma avaliação ORTODÔNTICA GRATUITA.
sorriso 10 GRÁTIS
Atendimento com hora marcada:
Dia ____/____/2001 Hora : _____
Praça da Bandeira, 104 - Centro
(79)211-2145(5825)/213-1160(0686)

Ligue Agora:
(79) 211-2145
214-6294
214-6292
211-5825
Praça da Bandeira, 104 - Centro

Justiça seja feita. O combinado está sendo pago.

O professor sergipano continua recebendo um dos melhores salários do Brasil.

1- O Governo não reduziu salários.

2-O salário médio da categoria antes da implementação do Plano de Carreira e Remuneração do Magistério Público era de R$ 762,00. Com o plano esta média é de R$ 1.012,00, um aumento de 32,80% .

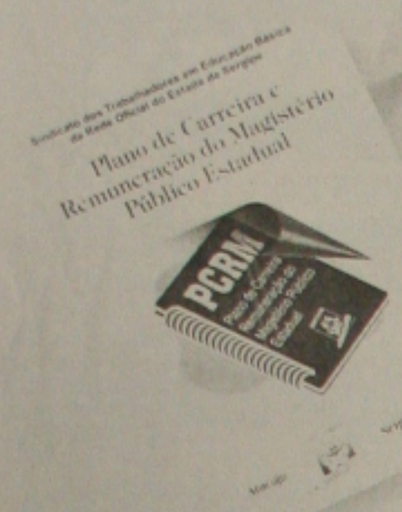

3- Tudo o que ficou acertado com os professores, em reuniões e assembléias com a presença de representantes da sociedade (igreja, políticos, CONAL, OAB, SINTESE, Assembléia Legislativa) está sendo rigorosamente cumprido.

4- Há um limite na lei que não permite que o Governo exceda de 20% das despesas com o pagamento de pessoal, como pode ser visto, em destaque, no texto da Lei do Plano (LC nº 061/2001).

5- Os professores estavam plenamente cientes desse limite através de acordos firmados e aprovados no Plano de Carreira e Remuneração do Magistério Público Estadual.

Parágrafo único - O total do dispêndio com a implantação do Plano de Carreira, de que trata esta Lei Complementar, não pode exceder, sob qualquer hipótese, ao limite correspondente a 20% (vinte por cento) das despesas com pagamento do pessoal ativo e inativo do Magistério Público Estadual referente ao mês de abril de 2001.

Veja nos fac-símiles de contra-cheques a evolução salarial dos professores - 1994 a 2002.

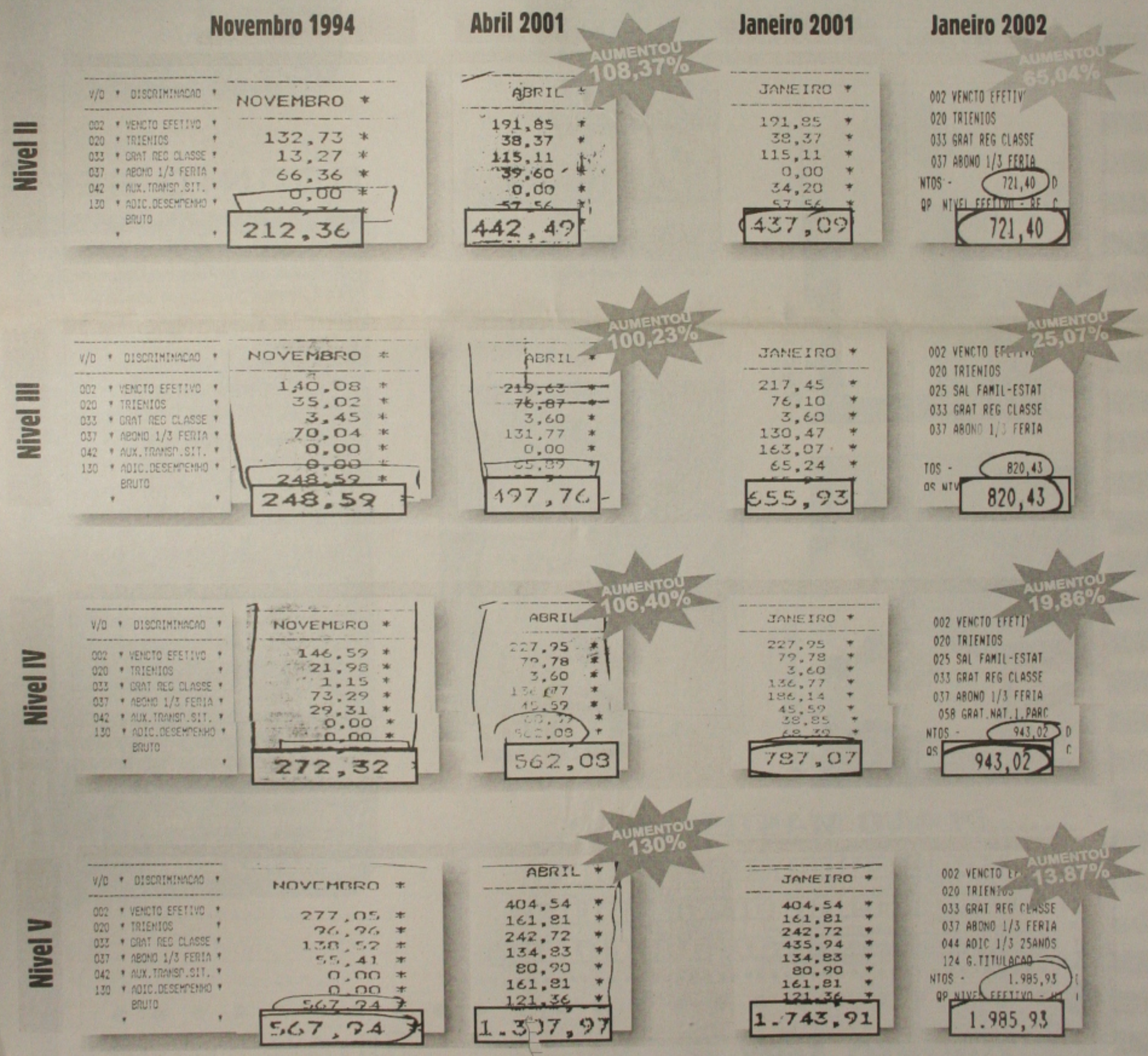

Nunca é demais lembrar:

"EDUCAÇÃO NÃO É SOMENTE PAGAR FOLHA DE SALÁRIO".

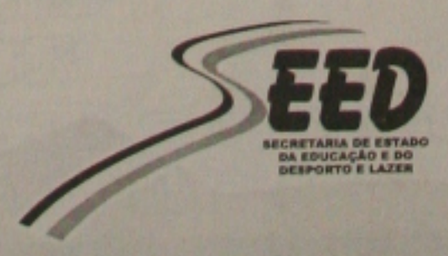

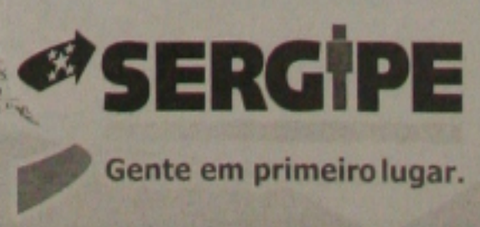

GAZETA DE SERGIPE

Esportes

Inclui VARIEDADES

ARACAJU, SEXTA-FEIRA 08 DE FEVEREIRO DE 2002 — FUNDADOR - ORLANDO DANTAS - ANO XLVII Nº 12.914

LOTERIAS

QUINA - Concurso 953 - 07/02/2002
02 - 05 - 18 - 45 - 70

MEGA-SENA - Concurso 335 - 06/02/2002
07 - 23 - 33 - 43 - 57 - 59

DUPLA-SENA - Concurso 25 - 05/02/2002
1º sorteio: 06 - 15 - 30 - 35 - 42 - 46
2º sorteio: 19 - 23 - 24 - 33 - 41 - 44

LOTOMANIA - Concurso 188 - 06/02/2002
01 - 21 - 25 - 26 - 30 - 33 - 39 - 47 - 54 - 57
62 - 64 - 71 - 78 - 86 - 90 - 92 - 94 - 95 - 00

Ronaldo garante que vai à Copa
Página - 2

Comercial da Sukita não existe
Página - 3

Início do Carnaval da Paz 2002
Página - 4

SERGIPE JÁ ESTÁ EM RECIFE A ESPERA DO JOGO CONTRA O NÁUTICO

Ângelo apela para o jogo cauteloso

Treinador abre mão dos seus conceitos e coloca em campo esquema, com linha de três zagueiros

GIVALDO BATISTA
Da Editoria de Esportes

Na primeira entrevista em Aracaju, tão logo foi contratado pelo Sergipe, José Ângelo afirmou que era adepto do sistema 4-4-2, podia variar para um 4-3-3, mas somente em casos extremos recorreria ao 3-5-2. Amanhã contra o Náutico, Ângelo recorre ao renegado esquema, pois sabe que não pode perder, mesmo jogando fora de casa.

A mudança de esquema de jogo ficou definida no coletivo apronto, realizado na manhã de ontem no João Hora. Quando se esperava que André Veiga entrasse no meio de campo, no lugar de Claudinho Baiano, o jovem volante foi escalado como zagueiro, formando uma linha com Rogério e Miguel Riela. Essa será uma das principais modificações da equipe. A outra acontece no ataque. Maurício, que esteve muito bem no segundo tempo em João Pessoa, será escalado ao lado de Edvan, dando mais agressividade aquele setor.

Depois do coletivo, Ângelo preferiu não definir a equipe, mas deixou bem claro, que o time não deve sofrer nenhuma modificação na formação inicial do coletivo apronto, que teve Aloisio, Adeildo, Miguel Riela, André Veiga, Rogério e Eduardo; Jailton, Júnior Maranhão e Nilson; Edvan e Maurício. Hoje os jogadores devem participar de uma corrida rápida na praia de Boa Viagem e depois se recolhem ao regime de concentração, no Recife Praia Hotel, onde a delegação esta hospedada.

O grande problema apresentado ontem no time rubro foi o volante Jailton. O atleta sofreu uma entorse no tornozelo, está em tratamento, mas não chega a preocupar a comissão técnica. O próprio atleta afirmou ontem antes do embarque, que não participou do treino por medida de precaução. "Não se trata de uma contusão séria. Fiquei fora do coletivo para me recuperar mais rapidamente. Mas com certeza estarei presente contra o Náutico", afirmou Jailton.

Foram relacionados para o banco de reservas nessa partida contra o Náutico os atletas Vanderlei, Hamilton, Jefferdon, Télio, Ailton, Vicente, Marcelo Gaúcho e Rubens Júnior.

Ângelo recorre ao renegado esquema, pois sabe que não pode perder, mesmo jogando fora de casa

O atacante Marcelo Sergipano está sendo contratado pelo Sergipe e deve enfrentar o Vasco da Gama, dia 13 no Batistão

Marcelo Sergipano retorna e deve estrear contra o Vasco

A diretoria do Sergipe conseguiu guardar até ontem sob um forte sigilo, o nome do atacante, que está sendo contratado como reforço para o Campeonato do Nordeste. No entanto, ontem vazou no João Hora, o nome do atleta. Trata-se do atacante Marcelinho Sergipano, que no início do Campeonato Brasileiro foi contratado juntamente com Sandoval.

Marcelinho defendeu o Sergipe em dois jogos. Na terceira partida, o atleta recebeu uma proposta irrecusável e se transferiu para a Ponte Preta, criando uma forte celeuma entre os dirigentes das duas equipes, e uma indisposição entre o presidente Antônio Soares da Mota e a torcida do Sergipe. Motinha foi duramente criticado, por ter deixado o atleta ir embora.

Marcelo está incompatibilizado com o time paulista e abriu a perspectiva de retornar ao futebol sergipano. As bases do novo contato já foram definidas. O atleta está sendo esperado em Aracaju nos próximos dias. Segundo uma fonte do time rubro, os contratos de Marcelo e Emerson devem ser registrados hoje na FSF, dando assim condições para que esses atletas venham enfrentar o Vasco da Gama, na partida do dia 13 no Batistão, pela Copa do Brasil.

Por outro lado, os dirigentes rubros tentam a contratação de um outro zagueiro além de Emerson, que está vindo do Cruzeiro. O nome que despertou o interesse dos dirigentes rubros foi o de Janduir, ex-Santa Cruz. No entanto, a proposta de Janduir está muito além, daquilo que os rubros pretendem pagar. Janduir saiu da lista preferência e um outro nome, no mesmo nível de Janduir está sendo contatado.

Emerson, que tinha chegada prevista para ontem à noite em Aracaju, não conseguiu reserva no vôo e adiou sua chegada. Hoje as 11:30 horas, o auxiliar técnico Elenilson Santos, que permanecesse em Aracaju vai recepcionar Emerson no Aeroporto. A partir de amanhã, o atleta já começa trabalhar no João Hora.

Fantasiado de palhaço garante meia nos Aflitos

Aproveitando o período de carnaval, a diretoria do Náutico resolveu fazer uma promoção diferente, para a partida do próximo sábado contra o Sergipe, pelo Campeonato do Nordeste. Quem for ao Estádio dos Aflitos, vestido de palhaço pagará apenas a metade do preço dos ingressos, ou seja R$ 5. Mais do que uma brincadeira, a medida tem o objetivo de atingir a direção da Liga do Nordeste que se recusou a antecipar a partida para sexta, como queriam os pernambucanos, preocupados com a concorrência com o tradicional desfile do Galo da Madrugada.

SUBINDO DE PRODUÇÃO

Maurício Simões elogiou o time e acredita na vitória contra o CSA

Desde o final da tarde de ontem, que a delegação do Confiança já se encontra em Maceió. Amanhã, o campeão sergipano vai tentar a reabilitação no Campeonato do Nordeste, enfrentando o CSA, às 16:00 horas no Rei Pelé. Para o treinador Maurício Simões será um jogo difícil, mas o Confiança tem condições de deixar o campo com uma vitória.

Nessa partida Maurício Simões não conta aparentemente com problemas e deve mandar a campo, o que tem de melhor no momento. Ontem ao desembarcar no Aeroporto de Aracaju e falar sobre o empate da sua equipe contra o Juazeiro em 1x1, o treinador elogiou o comportamento do time, naquela partida, admitindo que a cada jogo, a tendência é a equipe crescer de rendimento, até chegar ao limite considerado ideal.

-Contra o Juazeiro, o time já teve uma outra postura em campo. Mereciamos vencer, mas a trave por duas vezes salvou o Juazeiro. Amanhã contra o CSA com certeza, a equipe deve superar o trauma e conquistar a primeira vitória. É isso que falta, para o Confiança deslanchar na competição, admitiu Maurício Simões.

A delegação proletária desembarcou no Aeroporto de Aracaju por volta das 12 horas de ontem. Os jogadores almoçaram em Aracaju e entraram no ônibus, seguindo viagem para Maceió. A delegação está hospedada no Hotel Tambaqui e hoje pela manhã, Maurício Simões deve comandar uma movimentação para o grupo, possivelmente na Praia de Jatiúca.

Quanto ao time para enfrentar o CSA amanhã, o treinador do Confiança não pretende fazer nenhuma modificação. A equipe que empatou com o Juazeiro será mantida, inclusive com Rocha e Luis Carlos Apeú, mantidos no banco de reservas.

Espinosa dá uma trégua depois da classificação

RECIFE – Especial para Gazeta de Sergipe – A primeira batalha do Náutico esta semana já foi superada. O time venceu com dificuldades o Remo por 4 x 3 e passou para a próxima fase da Copa do Brasil. O outro obstáculo será vencer amanhã o time do Sergipe pelo Campeonato do Nordeste.

A partida está marcada para às 16:00 horas, nos Aflitos e mesmo diante do protesto dos Timbus, que queriam adiar o jogo, a Liga do Nordeste manteve toda a rodada deste sábado de carnaval. Ontem os jogadores tiveram uma folga e hoje Júlio Espinosa comanda o coletivo apronto, para definir a equipe que vai enfrentar o Sergipe.

Enquanto o torcedor esperava que o próximo reforço do Náutico fosse um atacante, a diretoria anunciou, ontem, a contratação de um homem de defesa. O zagueiro Edmilson Rocha de Souza, 25 anos, está no Recife e já passou por uma bateria de exames médicos. Apesar de, originalmente, ser zagueiro, Edmilson se diz um jogador polivalente. Ele garantiu que, de acordo com a necessidade do treinador Muricy Ramalho, pode ser escalado na lateral-esquerda ou na cabeça-de-área.

O supervisor de futebol alvirrubro, Armindo Tavares, acredita que o jogador estará regularizado antes da partida deste sábado contra o Sergipe, nos Aflitos, pelo Campeonato do Nordeste. "Acho que não haverá nenhum problema, pois ele veio com a toda a documentação em ordem. Inclusive já demos entrada na Federação Paulista de Futebol para agilizar essa parte burocrática".

Ao que tudo indica, a briga pela vaga de titular na zaga Timbu será acirrada. O zagueiro Silvio vem surpreendendo pela rapidez na recuperação da cirurgia que sofreu no joelho, no ano passado. Durante esta semana, ele participou dos treinos e coletivos para voltara a pegar ritmo de jogo. A previsão é que ele esteja a disposição de Muricy na partida contra o América/RN, marcada no dia 23 deste mês.

No coletivo apronto marcado para a manha de hoje nos Aflitos, Espinosa deve colocar como titular o mesmo time que enfrentou o Remo na quarta-feira com: Cimberto, Carlinhos, Lima, Rémerson e Gonçalves; Fábio, Faeco, Danilo e Tupã; Ludemar e Fumaça

O destaque do Náutico nos últimos jogo tem sido a dupla de atacantes formada por Ludimar e Fumaca. Nos seis jogos, o time já marcou 19 gols, uma média de 3,16. O atacante Ludemar é o artilheiro com sete gols, seguido de Fumaça com quatro. Os dois juntos marcaram 11 gols, uma média 1,83.

CSA não muda o time contra o Confiança

MACEIÓ – Especial para Gazeta de Sergipe - O técnico Heriberto da Cunha comandou na manhã de hoje, o coletivo apronto do CSA com vistas a partida deste sábado no rei Pele contra o Confiança de Aracaju. A princípio ele não deve modificar a equipe. Essa decisão é conseqüência da boa atuação coletiva do time, na vitória por 2x0 sobre o Santa Cruz, no Arruda, domingo. Além do mais, o técnico teve a garantia do departamento médico de que alguns jogadores que sentiram problemas nessa partida, como Toninho, Pedrinho Maradona, Cristiano e Cleiton estão a sua disposição, para maior tranqüilidade no desenvolvimento do seu trabalho.

O treino de apronto, será a partir das 9h, no Estádio Rei Pelé e servirá apenas para o técnico confirmar a equipe. Se não surgir nenhum problema, o CSA deve jogar sábado com Ricardo Gomes; Marco Aurélio, Márcio Pereira, Alex Martins e Juninho Goiano; Capitão, Geninho, Pedrinho Maradona e Rubiano; Cristiano e Toninho.

Uma preocupação o CSA tem desde já: é com a maratona a ser enfrentada a partir de sábado. Primeiro vem o jogo contra o Confiança, depois o Moto Clube, dia 13, Quarta-feira de Cinzas, em São Luis-MA, pela Copa do Brasil e no dia 17, o clássico diante do CRB, no Estádio Rei Pelé. São jogos difíceis e uma viagem desgastante, num curto espaço de tempo.

O atacante Ronaldo teve seu carro, uma BMW prata, multado por ter estacionado em local irregular nas proximidades da clínica do seu fisioterapeuta, Nilton Petroni, o Filé, na Barra da Tijuca, Zona Oeste do Rio de Janeiro. Após o incidente uma funcionária da clínica levou o carro para o estacionamento. Ronaldo (foto) estava na clínica e por volta das 11h concedeu uma entrevista coletiva, falando como está se recuperando da sua lesão na coxa direita.

Sorin (foto) admitiu depois da vitória sobre o Bandeirante, o interesse da Lazio, na sua contratação. Os italianos ofereceram US$ 7 milhões pelo jogador, proposta que foi recusada pela diretoria do Cruzeiro. "É verdade que tem interesse, tudo o que saiu na imprensa é verdade. Conversei com o meu procurador, Gustavo Mascardi, mas ainda não quero falar, porque não tem nada feito, por enquanto fico pensando no Cruzeiro".

Luxemburgo (foto) faz questão de mostrar, que o profissionalismo é prioridade em seu trabalho. Ontem, ele exibiu mais uma vez seu estilo linha-dura. A produtora Soares Comunicações tentava gravar um programa especial de carnaval. Reuniu três jogadores do elenco, Taddei, Magrão e Thiago Matias, para que tocassem pagode. Os atletas solicitaram que os pedissem, autorização a Luxemburgo. A resposta foi categórica. "Não, fica para outra oportunidade".

■ RONALDINHO DA INTER

Atacante garante que vai à Copa

Ele disse que sua situação é simples e que tem certeza de sua presença na seleção

Agência Estado (AE) - O tempo é pouco, mas o atacante Ronaldo, da Internazionale de Milão, está confiante em sua participação na Copa do Mundo da Coréia e Japão, prevista para começar no dia 31 de maio. O craque procurou minimizar seus sucessivos problemas musculares e disse estar receptivo às sugestões que venham contribuir para sua recuperação.

"Minha situação é muito mais simples do que muita gente comenta", assegurou Ronaldo, ontem, na clínica do fisioterapeuta Nilton Petrone, o Filé, na Barra da Tijuca, zona oeste. O jogador chegou ao Brasil no domingo à noite para se recuperar de uma contusão muscular na coxa esquerda. "A gente já previa problemas musculares, já tive quatro lesões e tenho a certeza de que não vou ser problema para a Copa."

Ronaldo está fazendo exercícios físicos, em dois períodos com o Filé. A previsão é a de que ele comece a treinar com bola na próxima semana. O fisioterapeuta afirmou que em duas semanas o jogador deve ser entregue aos preparadores-físicos da Internazionale para que possa retornar aos gramados.

A previsão é a de que Ronaldo permaneça por dez dias no Brasil. O jogador lembrou que a cirurgia realizada há uma semana para a extração de um siso pode ajudá-lo a ficar curado. "Já foi comprovado que problema de foco dentário pode causar lesão muscular", afirmou.

O fato de o técnico da seleção brasileira, Luiz Felipe Scolari, ter feito algumas críticas a seu trabalho de recuperação e a seus compromissos profissionais não abalaram Ronaldo. Segundo o jogador, ambos estão sempre em contato e discutindo detalhes sobre sua forma de trabalho. "Estou sempre à disposição para ouvir opiniões. Agora, não posso parar tudo e ficar um mês no Brasil, porque a Inter exige que eu treine lá."

> **"Estou sempre ouvindo opiniões. Só não posso ficar no Brasil porque a Inter exige que eu treine lá".**
> *Ronaldinho*

Sobre os festejos de carnaval, Ronaldo garantiu que não desfilará por nenhuma escola de samba, mas estará na Marquês de Sapucaí assistindo ao evento de um camarote, onde estão previstas as presenças de Scolari e do artilheiro Romário, do Vasco.

"Não posso nem pensar em desfilar. A Inter mandaria um avião me buscar na hora. Vou para o camarote, onde ficarei torcendo para a Grande Rio e a Imperatriz Leopoldinense, que torço desde pequeno", considerou Ronaldo. Para assegurar que o jogador não vai abusar no carnaval, além do preparador-físico da Inter, Cláudio Gaudino, que já está no Brasil, está prevista a chegada do gerente Geral do clube, Massimo Moreti.

Multa - O novo carro de Ronaldo, um BMW, modelo 330I/A, prata foi multado hoje porque estava estacionado em local proibido. O jogador parou o veículo em frente a clínica de Filé e embaixo de uma placa de sinalização proibindo estacionar. Pela cópia da nota fiscal nº 0073273, fixada no pára-brisa do veículo, que ainda não está emplacado, ele foi adquirido no dia 29 de janeiro de 2002 e custou R$ 155 mil. O valor da infração é de 120 Ufir ou R$ 105 se for paga até o vencimento. Se for quitada em atraso o valor da multa será de R$ 130.

Bechara deve jogar com Vasco amanhã

Jundiaí (AE) - O Etti Jundiaí deverá ter pelo menos uma novidade na partida contra o Vasco da Gama, neste sábado, às 16 horas, no estádio Jaime Cintra, em Jundiaí. O meia Bechara participou de todo o coletivo entre os titulares e não sentiu dores nem cansaço físico. Apesar do bom rendimento nos treinamentos, o técnico Giba insiste em fazer mistério quanto a possível escalação do jogador, vice-campeão brasileiro pelo São Caetano no ano passado.

"Ele treinou bem, é verdade, mas temos que esperar para ver as reações depois do treinamento. Talvez ele possa sentir dores musculares. Vamos esperar até a hora do jogo para definir", disse Giba. Caso opte pela entrada de Bechara, o meia Ricardinho, contratado no meio do ano passado, pode ir parar no banco de reservas.

O caso de Jackson, outro contratado para o meio-campo, ainda não tem data para jogar. O jogador foi resolver problemas particulares em Porto Alegre e passou a ser dúvida para o jogo contra o Vasco.

ABANDONO DE EMPREGO

Assessoria Representações, Computação e Cobranças Ltda.,solicita o comparecimento de Rosangela Caetano dos Santos, portadora de C. I. 929.470/SSP-SE e C. I. C. 516.558.655-91, residente à rua F, 168, Jardim Universitário, São Cristovão/Se., no prazo de 48 horas, sob pena de ficar caracterizado Abandono de Emprego, conforme rege o Art. 482, Letra I da C.L.T.

ASSOCIAÇÃO DESPORTIVA CONFIANÇA
CONSELHO DELIBERATIVO

O presidente do Conselho Deliberativo da Associação Desportiva Confiança - ADC, com base no que determina o seu Estatuto Social, e no que ficou decidido na última reunião do Conselho, realizada no dia 31 de janeiro passado, está convocando os demais conselheiro para uma reunião de Assembléia Ordinária, a ser realizada no próximo dia 15 de fevereiro, no auditório da Associação sergipana de Imprensa, localizada à rua Itabaianinha, 261, às 19:30 horas em primeira convocação e às 20:00 horas em segunda convocação, para tratar da seguinte pauta:

01 - Ouvir o presidente da Diretoria Executiva, sr. Célio França, sobre declarações a respeito do conselheiro Rubens Chaves; esclarecimento sobre a aquisição da "Caverna do Dragão"; sobre a situação contábil financeira da Associação Desportiva Confiança;

02 - O que ocorrer.

Aracaju, 06 de fevereiro de 2002.
Fernando Antônio França Cruz
Presidente

PODER JUDICIARIO
ESTADO DE SERGIPE
JUÍZO DE DIREITO DA COMARCA DE ITAPORANGA D'AJUDA/SE
CARTÓRIO DO 2º OFÍCIO

EDITAL DE CITAÇÃO DE INTERESSADOS E DESCONHECIDOS COM PRAZO DE 30 DIAS

A Dra. Sorala Gonçalves de Melo, Juíza de Direito Substituta desta Comarca de Itaporanga d'Ajuda, Estado de Sergipe, na forma da lei, etc.

Faz saber a todos que este Edital virem, que por este juízo e Cartório do 2º Ofício tem curso uma **AÇÃO DE USUCAPIÃO n.º 354/01**, requerida por **EDSON RABELO BARRETO**, brasileiro, casado, comerciante, residente e domiciliado à Rua DA Concórdia nº 10, Bairro Atalaia, município de Aracaju/Se, referente a um **TERRENO** com casa, situado no município de Itaporanga d'Ajuda/Se, no Povoado Curralinho, com área de 180.950,00 m2, correspondente a 59,818 tarefas sergipanas. O imóvel usucapiendo confronta-se da seguinte forma: ao **Norte**: com o sítio pertencente ao Sr. José Calixto Santos; ao **Sul**: com o sítio pertencente a Sra. Maria Soares dos Santos; a **Leste**: com a propriedade do Sr. Guilherme Toscano de Brito; e a **Oeste**: com a estrada que liga o porto das balsas em direção à praia da Caueira. E para que ninguém possa alegar ignorância, foi expedido o presente Edital de Citação com o prazo de trinta (30) dias que será afixado no local de costume e publicado na forma da lei. Outrossim, ficam cientificados os interessados que deste tiverem conhecimento e os incertos e não sabidos de que não sendo contestada a ação se presumirão aceitos pelos mesmos como verdadeiros os fatos articulados pelo autor. Dado e passado nesta cidade de Itaporanga d'Ajuda, Estado de Sergipe, aos 23 dias do mês de janeiro do ano dois mil e dois (2002). Eu, _____ Escrivão do 2º Ofício que digitei e subscrevi.

Dra. Sorala Gonçalves de Melo
Juíza de Direito Substituta

ESTADO DE SERGIPE
PODER JUDICIÁRIO
JUÍZO DE DIREITO DA 10ª VARA CÍVEL
DA COMARCA DE ARACAJU-SERGIPE
CARTÓRIO DO 26º OFÍCIO

EDITAL DE CITAÇÃO (prazo de trinta dias)

O DOUTOR GUSTAVO ADOLFO PLECH PEREIRA, JUIZ DE DIREITO SUBSTITUTO DA 10ª VARA CÍVEL DA COMARCA DE ARACAJU, CAPITAL DO ESTADO DE SERGIPE, NA FORMA DA LEI ETC.

Faz saber a todos quantos o presente edital virem, que por este Juízo e Cartório do 26º Ofício, tem curso uma Execução - Proc. nº. 200111000483 (4831/01) requerida por CAIXA DE PREVIDÊNCIA DOS FUNCIONÁRIOS DO BANCO DO BRASIL - PREVI contra REGINALDO JOSÉ DOS SANTOS, encontrando-se o executado em lugar incerto e não sabido, cito-o, e que, findo o prazo do edital, terá o devedor 24h para pagar ou nomear bens à penhora, convertendo-se o arresto em penhora em caso de não pagamento. Fica o citando advertido de que não sendo contestada a ação, presumir-se-ão aceitos pelo réu, como verdadeiros, os fatos articulados pelo autor. E para que ninguém possa alegar ignorância, foi expedido o presente edital de CITAÇÃO com o prazo supracitado, que será afixado no local de costume e publicado na forma da lei. Dado e passado nesta cidade de Aracaju, Capital do Estado de Sergipe, aos onze (11) dias do mês de janeiro do ano dois mil e dois (2002).

Eu, Kátia Sampaio Barros, Escrivã do 26º Ofício, o fiz digitar e subscrevo.

DR. GUSTAVO ADOLFO PLECH PEREIRA
Juiz de Direito substituto

Esquerdinha é a dúvida no Santos

Santos (AE) - O Santos ganha o reforço do meia Robert, de contrato renovado, para o jogo de amanhã contra o Palmeiras, mas pode ficar sem Esquerdinha, que defendeu a seleção brasileira quarta-feira, na Arábia Saudita. Esquerdinha deverá chegar nesta sexta-feira ao Brasil e se apresentará em Jarinu, onde o time está concentrado. Depois disso, terá uma conversa com o técnico Celso Roth para definir se joga ou não o clássico.

Depois do empate sem gols com o Ji-Paraná, na quarta-feira à noite, pela Copa do Brasil, Celso Roth terá pouco tempo para acertar o time para o clássico com o Palmeiras. Ele só poderá treinar a equipe nesta sexta-feira, ainda sem saber com quem poderá contar.

O que ninguém esperava no Santos é ter que fazer o jogo de volta contra o Ji-Paraná, na próxima quarta-feira, na Vila Belmiro. Tanto os jogadores como o técnico queriam uma vitória por mais de dois gols de diferença, em Rondônia, para já garantir a classificação para a próxima fase.

Agora, pelo menos, o time terá o reforço de Robert. Ele havia ficado em Santos para renovar seu contrato e, na manhã de ontem, viajou para São Paulo, onde se juntou ao grupo que chegou de Rondônia, seguindo depois para Jarinu.

Se Esquerdinha tiver condições de jogar, o que é pouco provável, Robert será escalado no ataque, ao lado de Oséas. Caso contrário, Celso Roth escolherá outro atacante, deixando Roberto no meio-de-campo. Contra o Ji-Paraná, ele testou o veloz Douglas mas conta também com William, que tem características parecidas às de Oséas. Além de Elano, Wellington e Diego.

Enquanto ainda há dúvida no ataque, na defesa não tem problema. Roth não deverá mexer no esquema 3-5-2, que libera os laterais Michel e Léo para apoiar os atacantes, com Odvan, Preto e Cléber na zaga.

Impasse - A diretoria do Santos informou que até o momento a situação do goleiro Carlos Germano permanece indefinida, ou seja, sem a liberação para ele acertar com o Internacional. O jogador ainda tem pendências financeiras com o clube paulista, que o havia emprestado à Portuguesa com o compromisso de bancar parcialmente seus salários. Há três meses, porém, o atleta não recebe.

Corinthians terá força total no Rio

São Paulo (AE) - O Corinthians deverá contar com Dida, Luizão e Kléber contra o América, amanhã, no Rio. Após o amistoso da seleção contra a Arábia Saudita, quarta-feira, em Riad, eles se integram hoje ao Alvinegro no Rio.

A equipe paulista viajou ontem de Teresina para o Rio sem o volante reserva Pingo, que ficou internado em hospital na capital do Piauí. O jogador teve uma alteração de sódio e potássio, que provocou mal súbito no atleta no treino pela manhã em Teresina. O médico do Corinthians Paulo Faria disse que o problema pode ter ocorrido por causa do calor. Pingo está sob observação, mas o médico garantiu que não se trata de problema grave.

O clube obteve ontem duas vitórias na Justiça. A primeira, uma liminar concedida pelo Tribunal Superior do Trabalho cassando parcialmente a decisão obtida pelo jogador Luis Mario na Justiça do Trabalho, que lhe dava liberdade para deixar o Corinthians sem pagar nada. Agora, caso pretenda se transferir de clube, o jogador terá de pagar R$ 8 milhões de caução. No outro caso, a 7.ª Vara Cível de Campinas julgou improcedente o pedido da Ponte Preta que condenava o Corinthians a pagar US$ 1,5 milhão como diferença da transferência do atleta Fábio Luciano.

Quanto à não inscrição do meia Renato para o jogo contra o River, na quarta-feira, em Teresina, pela Copa do Brasil, o Corinthians admitiu que houve falha da administração do clube. A ficha do atleta não havia sido encaminhada para a CBF, o que só foi feito ontem.

Ponte Preta terá Washington contra o Flu

Campinas (AE) - A Ponte Preta já está definida para enfrentar o Fluminense, amanhã, no estádio Caio Martins, em Niterói. O técnico Oswaldo Alvarez terá à disposição todos os seus jogadores considerados titulares. O atacante Washington, que atuou no segundo tempo da vitória de 1 a 0 sobre a Arábia Saudita, chega na manhã desta sexta-feira ao Rio de Janeiro e já fica concentrado para a partida. O restante do elenco pontepretano só chega ao Rio à tarde.

"Espero contar com o Washington, sim. Ele é um artilheiro nato e vai nos ajudar muito contra o Fluminense. Mas precisamos ver como ele está se sentindo", disfarçou o treinador.

Além de Washington, Vadão poderá contar com o retorno do zagueiro Rodrigo.

GOVERNO DE SERGIPE
SECRETARIA DE ESTADO DA INFRA-ESTRUTURA
DEPARTAMENTO DE ESTRADAS DE RODAGEM - DER-SE

AVISO DE LICITAÇÃO - TOMADA DE PREÇOS N.º 03/02

O DEPARTAMENTO DE ESTRADAS DE RODAGEM DO ESTADO DE SERGIPE, doravante denominado **DER-SE**., através de sua **COMISSÃO PERMANENTE DE LICITAÇÃO**, torna público, para conhecimento dos interessados que no dia **28 de fevereiro de 2.002**, às **09:00 horas**, na sede Administrativa do **DER-SE**., Ed. Engº Humberto Ferreira, 3º Andar, na Sala do Conselho Deliberativo, situado na Av. São Paulo, n.º 3.005, Bairro Matadouro, Aracaju - Sergipe, irá realizar a **TOMADA DE PREÇOS N.º 03/02**, pelo regime de empreitada por Preço Unitário e tipo **MENOR PREÇO**, que tem como objetivo os **SERVIÇOS DE RECUPERAÇÃO(DRENAGEM , RECOMPOSIÇÃO DE BASE, REVESTIMENTO ASFÁLTICO E TAPA BURACO), NAS VIAS DE ACESSO AOS CONJUNTOS HABITACIONAIS MARCO FREIRE III (PRIMEIRA E SEGUNDA ETAPA) E ALBANO FRANCO, LOCALIZADOS NA CIDADE DE NOSSA SENHORA DO SOCORRO, COM EXTENSÃO APROXIMADA DE 4.000m, NESTE ESTADO.**

Esta licitação será regida pela Lei nº 8.666/93 de 21.06.93, em sua atual redação.
O **EDITAL** completo e demais informações, poderão ser obtidos no endereço supra citado, no horário das 08:00 às 12:00 horas, de segunda a sexta-feira, ou pelos telefones (0xx) 79-218-9016/218-9001, com recolhimento na tesouraria do DER-SE., da importância de R$ 100,00 (cem reais).

Aracaju, 07 de fevereiro de 2.002.

Engº AGAMENON ALMEIDA
Presidente da Comissão Permanente de Licitação

CONSELHO REGIONAL DA OMB DO ESTADO DE SERGIPE
QUADRO DEMONSTRATIVO DA RECEITA E DESPESA
ORÇAMENTO E SUAS REFORMULAÇÕES - EXERCÍCIO DE 2001

CÓDIGO	RECEITA	DOTAÇÃO ATUAL	SUPLEMENTAÇÃO	ANULAÇÃO	DOTAÇÃO ATUAL
1.0.0.0.00	RECEITAS CORRENTES	34.220,00	5.160,00	2.520,00	36.860,00
1.2.0.0.00	RECEITAS DE CONTRIBUIÇÕES	15.000,00	2.960,00	–	17.960,00
1.3.0.0.00	RECEITA PATRIMONIAL	3.500,00	550,00	–	4.050,00
1.6.0.0.00	RECEITAS DE SERVIÇOS	13.000,00	1.650,00	700,00	13.950,00
1.5.0.0.00	OUTRAS RECEITAS CORRENTES	800,00	–	–	800,00
1.5.4.0.00	RECEITAS DIVERSAS	1.920,00	–	1.820,00	100,00
	TOTAL	34.220,00	5.160,00	2.520,00	36.860,00

CÓDIGO	DESPESA	DOTAÇÃO INICIAL	SUPLEMENTAÇÃO	ANULAÇÃO	DOTAÇÃO ATUAL
3.0.0.0.00	DESPESAS CORRENTES	33.220,00	4.840,00	2.400,00	35.660,00
3.1.0.0.00	DESPESAS DE CUSTEIO	26.320,00	2.840,00	2.400,00	26.760,00
3.2.0.0.00	TRANSFERÊNCIAS CORRENTES	6.900,00	2.000,00	–	8.900,00
4.0.0.0.00	DESPESAS DE CAPITAL	1.000,00	200,00	–	1.200,00
4.1.0.0.00	INVESTIMENTOS				
4.5.9.0.52	EQUIPAMENTO E MATERIAL PERMANENTE	1.000,00	200,00	–	1.200,00
	TOTAL	34.220,00	5.040,00	2.400,00	36.860,00

Aracaju,13 de setembro de 2001

Presidente
CPF:034.130.715/72

Theophilo Corrêa Dantas
Técnico em Contabilidade
Reg. CRC-SE:1170
CPF:034.111.175-91

André sonha jogar na seleção

Campinas (AE) - Aos 32 anos, o zagueiro André Cruz, atualmente defendendo o Sporting, de Portugal, tem um sonho: defender o Brasil no Mundial da Ásia. Para isso, ele espera ser convocado por Luis Felipe Scolari no amistoso que a seleção brasileira fará com Portugal, dia 17 de abril. O ex-jogador de Ponte Preta e Flamengo, que acaba de levar seu time à final da Copa de Portugal acha que esta será sua grande chance de retornar à seleção.

"Estou em plena forma e muito motivado. Acho que vou estar em plenas condições técnicas e físicas para a Copa", prevê, otimista, o zagueiro. Na quarta-feira, André Cruz ajudou o Sporting a chegar pela 21ª vez à final da Copa de Portugal. Seu time venceu o Marítimo, por 3 a 2. O zagueiro fez o segundo gol, cobrando falta, e deu o passe para o terceiro, feito por João Pinto, nos acréscimos do segundo tempo. "Seria mais um boa opção nas cobranças de falta", lembra André Cruz, que viu o gol de falta marcado por Djalminha na vitória apertada sobre a Arábia Saudita.

www.gazetadesergipe.com.br

YARA BELCHIOR GS

Em breve túnel do tempo, da esquerda para a direita: Vice-Governador de Sergipe, **Benedito Figueiredo;** ex-Prefeitos de Aracaju **Jackson Barreto e José Carlos Teixeira;** Secretário de Jackson, **Jaime;** Jornalista **Yara Belchior;** Governador de Minas Gerais, **Itamar Franco;** Deputado Estadual **Augusto Bezerra** e o Governador **Albano Franco,** em recepção a Itamar Franco na casa de Jackson Barreto.

Ponto de Continuação

O Jornalista Raymundo Luiz, *feliz da vida e ouvindo os pássaros cantar e assoviar, nos informa sobre* **"a impressão, no Jornal do Comércio, em Recife, do "Jornal Extra" ".**

****

O "Jornal Extra", segundo o veterano Jornalista Raymundo Luiz, **"circulará na próxima semana, em primeira edição quinzenal colorida."**

****

Um tanto light e descontraído nesta primeira edição, o "Jornal Extra" virá, entre outras páginas, com *"notas e fotos do Pré Caju, destaque turístico e fotográfico para as cavernas de Simão Dias/Se e pesquisa do expert Ênio Costa sobre o nome Sergipe Del´Rey"*, **prossegue o ex-Secretário de Comunicação do Estado, Raymundo Luiz.**

****

" - O Editor será o Jornalista **Ênio Costa;** Diretor Administrativo **Joaquim Lobão** e Diretor Comercial **Osvaldo Sérgio."**

****

" - Outros nomes e detalhes fazem parte do processo de negociação para a circulação do Jornal Extra, que pretende ser uma espécie de "A Tarde/Se", circulando dentro de um grande jornal", concluiu o Jornalista Raymundo Luiz, especialmente para esta Coluna, ontem às 01h08min, pm.

****

Tá bom ou quer mais?! A Coluna Yara Belchior detém credibilidade, e só informa fatos consideráveis, tendo por base fontes fidedignas e autorizadas de divulgação, respeitando acima de tudo a pessoa humana e seus valores mais nobres, por uma questão de formação, ética e respeito humano.

****

A democracia permite pontos de continuação.

Conhecendo os Pratos Aproveitando a Vida Respirando o Ar ...

Acompanhar os **Festivais Gastronômicos e as Noites Italianas do Hotel Aquariu´s** permitem a você degustar de um **buffet fartíssimo** com pratos maravilhosos da **cozinha local, nacional e internacional,** a preço tão convidativo que você nem vai acreditar: **R$ 18,00 por pessoa.**

****

O hotel é novo, muito bonito e bem estruturado, de arquitetura simples, com toques requintados e extremamente clean em suas cores.

****

Só para você ter uma idéia, **são cerca de seis pratos quentes, mais frios e sobremesas, todos variados a cada sábado,** [illegible] música ao vivo e a presença de pessoas simpáticas e muitíssimo agradáveis da nossa sociedade.

****

Mais: ambiente refrigerado, localização nobre, vista para a piscina e Orla de Atalaia, constituindo-se num verdadeiro sonho accessível à beira mar.

****

E o seu encontro com a delícia de ver, sentir, provar e gostar das boas coisas da vida. E bem acompanhado, fica melhor ainda.

****

Saiba mais pelo (79) 218.5209. *Bom apetite!*

Contactos

Jornalista YARA BELCHIOR: Rua Dom José Thomaz, Nº 44, Edf. Michelângelo, Aptº 801, Bairro São José. Aracaju-Se. Cep: 49.015.090. **FONES:** (79) 9972.9564 / 214.6627(Se-cretária/Fax). ******** **Que São Jorge Guerreiro continue nos protegendo nesta sexta-feira branquinha de Oxalá. Rá!**

Frase

"As pessoas só fazem três coisas na vida com paixão: amor, trabalhar com homem público e vida profissional." (Setrabalhar com homem público e vida profissional." (Secretário de Estado e ex-Ministro Interino Marcos Vieira, Particular, do Governador Albano Franco).

Acertos

Nem **Jackson Barreto** nem **Albano Franco** sabem ainda se são candidatos a Senador ou a Deputado Federal.

Sebrae

" - Oferecer aos **empresários** uma importante oportunidade de fazer **contatos com fornecedores e grandes grupos das áreas de comunicação e publicidade,** conhecendo as **inovações tecnológicas e** produtos que vêm se destacando no mercado" é o principal objetivo do **"Mídia 2002",** que acontecerá de 04 a 09 de março, em Curitiba. **Na organização está o Superintendente do Sebrae, Ivan Leite.** *Fone: (79) 216.7753.*

Meu Deus ...

... Tudo bem que a pessoa queira aprender trabalhando, mas certas profissões só se exerce com cátedra para tal. A de Cerimonial, por exemplo, numa formatura particular que não teve a correta ocupação da mesa diretora, esquecendo-se do Patrono da turma; chamando os formandos bacharéis de doutores e distribuindo chaveiros em palco, na festa de formatura, com pose para fotos, no palco, da dona do cerimonial ao lado de cada formando. Mais: o cerimonial ainda incluiu no roteiro pedido de "Parabéns prá Você" para o dono do buffet, que com certeza merecia e merece o registro, porém em festa particular. **É demais! São estas e outras coisas que a gente vê e não pode ficar calado, senão o negócio piora ainda mais.**

Oração e Fé

Desencarnou quarta-feira, 06.02, em Aracaju, a **Psicóloga Carla Santoro,** vítima de enfarte. O corpo foi sepultado ontem, às 10h00, no Cemitério da Cruz Vermelha. Oração e fé, a vida não acaba nunca.

Big Brother

Tiraram numa votação discutível, por telefone, **o que parecia ter melhor postura e caráter, Caetano, e a Globo não justifica como contratou um irregular no País para o Programa,** e ainda explora cinicamente o fato. Que coisa! Quanta baixaria!

Publicidade

Aquele comercial da Sukita é o que existe de pior em publicidade: uma jovem que desmerece um homem mais velho só pela idade. E dizer que valores assim são bons e fazem sucesso, sinceramente ... É o fim da picada ...

Vésper

Qual a sede da Vésper em Sergipe? Qual o endereço para reclamações e correspondências? Onde fica a Central de Atendimento ao Cliente? A companhia está com bom plano do sem fio fale à vontade, mas nem por isso pode deixar de ter uma sede e central de atendimento no Estado, para resolver os problemas dos clientes. Pelo 0800.085.0001 os atendentes que se identificaram como Raquel Martins e Gilmar Rangel responderam a um cliente que não estavam autorizados a fornecer o endereço para reclamações por escrito a empresa.

Gilvan Manoel

O ilustre aniversariante desta **terça-feira de Carnaval, 12.02,** é o Jornalista **Gilvan Manoel de Jesus,** Editor da Gazeta de Sergipe.

Homenagem

A **Jaluzi** vai lançar um Loteamento muito bom no Santos Dumont com o nome de **Isabel Martins,** uma líder do bairro que cresce a cada dia.

José Serra

O Ministro da Saúde, José Serra, PSDB, **esteve ontem inaugurando obras em Aracaju e hospedou-se no Hotel Aquariu´s.** *Em seguida foi para Maceió. Está em plena campanha presidencial.*

O Lançamento de João

O lançamento da home page do ex-Governador e Ministro, Engenheiro João Alves Filho, PFL, candidato pela terceira vez ao Governo de Sergipe, **poderia ter sido muito mais movimentado, se a organização houvesse convidado as pessoas.** O auditório do CDL estava preenchido, mas poderia estar com o salão de festas e o ambiente do primeiro andar lotados, se houvessem convidado devidamente as pessoas, fato que não ocorreu, e em Sergipe as pessoas gostam de ir quando são convidadas.

Presentes

No lançamento da home page do Imortal João Alves Filho, anfitrionados por ele, entre outros, estavam: Yara Belchior, Augusto Júnior, Chico de França, Enoque Araújo, Isabel Ferreira, Lula Andrade, Osmário Santos, Ricardo Leite, Roberto Lessa, Sacuntala Guimarães, Sérgio Amaral, Thais Bezerra, Tarcísio Araújo, Roberto Almeida, Regina e Antônio Passos, José Carlos Machado, José Alves Dantas Filho, José Almeida Lima, Marcos Prado Dias, José Carlos Martins, Elma Paixão e Tonho da Caixa, André Moura, Manelão, Benvindo Salles de Campos Neto, Gilson Figueiredo, Jane Melo, Edson Leal, Djenal Gonçalves, José Anderson Nascimento, Antônio Valdione de Sá, Sérgio Fonte, Natanael Mendes Mo[illegible] João Lima, José Melo, [illegible] Pinna, Amarize/Flávio M[illegible]eiro, Nitinho, Clóvis Silveira, Roberto Medeiros, Zélia Guimarães, Geraldo Viana, Luciana Dias, Lúcio Prado Dias e José Sotero.

Mensagem do Dia

Perseverança

Ontem tive o prazer de conversar com o Advogado Ricardo Leite, que manifestou o seu apreço pelas Mensagens do Dia.

Simpático e muito prestativo, quero dizer a ele uma frase que li certa vez em uma folhinha da Seicho-no-Ie:

"Vence quem acredita até o fim".

Um forte abraço,

Yara Belchior*

***Jornalista-Colunista; Bacharela em Letras-Português/UFS; Pós-Graduação em Teoria da Clínica Psicanalítica/UFS; Iridologista.**

Cuidado Absoluto

Nos salões de beleza, atenção e cuidado absoluto com os **palitos de madeira, espátulas com ponta de fero e apoio de plástico** que sem passar pela estufa sejam usados na sua manicure. **Almir Santana que o diga:** o babado é forte, minha gente! Uma vez contaminado, bye bye. Olho vivo e saúde! Rá!

Tereza Batista

É o nome da **Escovista e Cabeleireira preferida das estrelas e colunáveis de Sergipe Del´Rey** e além fronteiras, por sua simpatia e extrema competência. Ela atende no Manúcia´s, com hora marcada ao preço de hora de espera. *Para brilhar e fazer bonito neste Carnaval: (79) 246.5902.*

Sucessão Presidencial

O Governador de Minas Gerais, **Itamar Franco, PMDB,** depois de peitar e muito o Governo FHC, **está calado. O que será que vem por aí?**

Joel Carvalhal

Sempre **muito elogiado** o trabalho do **Oftalmologista** Joel Carvalhal, em sua **bem equipada e espaçosa Clínica de Olhos** na Rua Santa Luzia, 58. *Simples e muito competente, ele é dono de muitos amigos, por sua competência e sensibilidade para com o social.*

Âncoras do Riomar

A Jaluzi Material de Construções será a âncora norte do piso 2, conforme já anunciamos em primeira mão nesta Coluna, tendo ainda a **Jaluzi Móveis** no local.

****

Na âncora sul as obras do Boliche com mil metros quadrados foram festivamente inauguradas ontem à noite, com oito pistas autorizadas para competições e totalmente automatizadas, tanto na parte de arrumação como na de contagem. **Uma coisa ... que terá até Boate.** Confira de perto. Está muito bom.

Bomdenós

Sexta última, no Espaço Saveiros, aplaudiam o Grupo de Chorinho "Bomdenós": Yara Belchior, Pedrito Barreto, Ledinaldo Almeida, Jackson Reis, José Oliveira Santana, Vera Sobral, Maslowa Catarino, Lília de Oliveira, Rosa Aragão e Paulo Joaquim, Maria José Costa e Fernando Macedo, Luciana Farias e Antonio Horminio, Rosângela Costa e Raimundo Santana, Andreza e Jailson Santana, Márcia e Jorge Santana.

Hoje: para quem fica

Ao meio dia, Buffet de **Feijoada** no Restaurante Marlin do **Hotel Aquariu´s,** ao preço de **R$ 9,90 por pessoa.** ******** À tarde arrume a sua fantasia e **à noite caia na folia do melhor grito de Carnaval do Brasil, com o impagável Moraes Moreira** cantando e fazendo a gente dançar no **Mercado Municipal de Aracaju.** ******** Eu só preferia que o Prefeito Marcelo Deda fizesse o Carnaval do povo, da paz, voltar para a Praça Fausto Cardoso, no próximo ano, de onde, por tradição, nunca deveria ter saído. Beijo ...

Hoje: para quem vai

A Linha Verde Aracaju Salvador está ótima. ******** Uma dica de um **bom hotel,** na Barra, à beira mar, com os pés a pouquíssimos metros da areia é o **Monte Paschoal,** que tem **camarote com televisões e desfile do Carnaval na porta,** visto da varanda, bem bem pertinho dos trios. Saiba mais pelo (71) 203.4000.

Pessoas

Ministro **José Serra;** Deputado Estadual **Jorge Araújo;** Coordenador de Eco Turismo do Mercosul, **Kazuho Sano;** Prefeito de Lauro de Freitas/Ba, **Marcelo Abreu,** com a esposa, **Vera,** e o filho **Bernardo Abreu;** Hoteleiros **Rosa e Regis Vidal;** Enfermeira **Luíza Dias;** Bancária **Zeneide Aragão**; Diretor Comercial da Del Mar FM **Clóvis Munaretto**; Empresário **Toinho da Kanoa**; Médico e Empresário **José Augusto Barreto** com grande equipe; Consultor **Genilson Nuzaro da Paixão** com a Gerente de Rede Aracaju, **Anete Silveira** e **os franqueados Boticário em Sergipe:** Virgília e Marília Cerqueira, Ada Jucena, José Roberto Feitosa, Lilian Guimarães, Ana Lúcia e Elisângela Góis, Eliene Leite, Adelmo Torres, Nazareth e Júnior, **estiveram recentemente no Restaurante Marlin do Hotel Aquariu´s.**

Fim de Semana

Cultura - Arte - Diversão • Suely Vieira

CARNAJU

Tem início o Carnaval da Paz 2002

Luzes, música, alegria e, acima de tudo, muita paz! Após a solenidade de entrega das chaves da cidade ao rei Momo, pelo prefeito Marcelo Deda, estará iniciando logo mais à noite, o Carnaju 2002, este ano, denominado O Carnaval da Paz, promovido pela Prefeitura de Aracaju, através da Funcaju. Tudo que diz respeito à festa, foi preparado

Moraes Moreira abrirá a folia com frevo e marchinhas de Carnaval

com o máximo de cuidado para que a população brinque, se divirta com a certeza de que terá tranquilidade durante o período festivo. Todas as providências foram tomadas para que os foliões possam ir à Praça do Povo com suas famílias curtir a folia de Momo.

Segundo João Francisco dos Santos, o carnaval de 2002, terá atrações apenas sergipanas. Com exceção do baiano Morais Moreira, que fará a abertura diariamente com sua banda de frevo. " A nossa intenção é fazer um resgate do carnaval antigo, tocando, frevo, marchinhas e dar um descanço ao axé".

Na Passarela do Caranguejo, a bandinha de frevo A Indomanda, que irá circular amanhã das 13 às 17 horas no trecho entre o bar do Duda e o Tropeiro, animando o pedaço.

O mais, é sacudir a poeira, soltar todas e curtir o Carnaval de Paz 2002. Se é na Praça do Povo, ou em cidades do interior, não importa, o negócio é aproveitar esses quatro dias de folia e relachar.

Confira em circuito a programação dos principais bailes carnavalescos.

TELÃO

Mais um filme de Schwarzenegger estréia hoje em circuito nacional

O bombeiro Gordy Brewer (Arnold Schwarzenegger) leva uma vida de contrastes. O capitão Brewer passa seus dias dividido entre dois elos: o heroísmo exigido por sua profissão e sua vida pacata de marido dedicado e pai amoroso. Mas um acontecimento marcante muda sua vida para sempre. Uma simples visita de sua mulher e filho ao pediatra culmina numa grande tragédia. Um atentado contra agentes da Inteligência Norte-Americana engajados na batalha contra o narcotráfico na Colômbia extermina sua família.

Para os simpatizantes da guerrilha, a ruína do seu mundo trata-se apenas de um pequeno contratempo. Um reles efeito colateral. Com o rompimento de um dos elos de sua vida, Brewer não vê mais razões para manter o outro. A única certeza que ele tem é de que está disposto a quebrar todos os limites para se vingar daqueles que ousaram considerar a vida de sua esposa e filho dejetos descartáveis dentro do jogo político da guerra do narcotráfico.

Dirigido por Andrew Davis, o mesmo de O Fugitivo, Efeito Colateral traz às telas um misto de drama e ação. A exuberante paisagem do México serviu de cenário para a história, que se passa na Floresta Amazônica colombiana.

É na América do Sul que o renovado capitão Brewer vai procurar seus inimigos, sem nunca deixar de lado o instinto de servir e proteger, inerente a um dedicado integrante do corpo de bombeiros. Mesmo que isso nem sempre resulte em seu proveito.

CINEMARK 9

PROGRAMAÇÃO DE 08 À 14 DE FEVEREIRO DE 2002

Sala	Filme	Horários \ Censura
1	Atrás das Linhas Inimigas	(D) 11h30 / 14h / 16h30 / (e) 19h / (f) 21h45 \ 12 Anos
2	Tá Todo Mundo Louco	18h50 / 21h25 \ Livre
2	Xuxa e os Duendes	(D) 11h10 / 13h20 / 15h40 \ Livre
3	D-Tox	17h20 / 19h30 / 21h40 / (a) 23h55 \ 16 Anos
3	Dragonball Z 2 - DUBLADO	(a) 11h / 13h05 / 15h15 \ Livre
4	O Senhor dos Anéis - A Sociedade do Anel	17h25 / 21h \ 12 Anos
4	O Diário da Princesa - DUBLADO	(D) 11h05 / 13h25 \ Livre
5	O Amor é Cego	13h30 / 16h05 / 18h40 / (d) 21h15 \ Livre
5	Cinema de Arte - Fast Food, Fast Woman	(D) 11h / (c) 21h15 / (a) 23h50 \ 14 Anos
6	Surf Adventures - O Filme	(D) 12h15 / 14h45 / 17h10 / 19h20 / 21h35 \ Livre
7	Efeito Colateral	13h / 15h30 / 18h / 20h30 / (a) 23h \ 16 Anos
8	Monstros S.A	(D) 11h20 \ Livre
8	Vanilla Sky	14h15 / 17h50 / 20h45 / (a) 23h40 \ 14 Anos
9	Avassaladoras	(D) 11h15 / 13h35 / 15h55 / 18h10 / 20h25 / (a) 22h45 \ Livre

- Sessões somente ao Sábado
- Sessões exibidas somente Sábado e Domingo
- Sessão exibida somente Sexta-feira
- Não será exibida na Sexta-Feira
- Não será exibida nos dias 13 e 14 de Fevereiro
- Não será exibida nos dias 08, 09, 13 e 14 de Fevereiro

Faremos uma Pré-Estréia do filme "UMA MENTE BRILHANTE" nos dias 08 e 09 às 21h45 e nos dias 13 e 14 às 19h e às 21h45.

ONDE DANÇAR

SUA CASA DE SERESTA
Todas às sextas, a melhor seresta da cidade às 22 horas. Atrações de hoje, Márcio Melo e o grupo Mistura Fina, com Patrícia e o tecladista Luciano. No segundo horário, (02 horas) Clóvis e Santos Av. Beira Mar, 2400, anexo a Aease. Telefone 9971- 2834.

BEER HOUSE
Sexta e sábado, a partir das 23 horas, apresentação de Euclides, Sissy e César . Segunda etapa da orla da Atalaia. Couvert R$ 3.00. Telefone 243- 3329.

LA VENTANA
Música para dançar diariamente. Hoje Lene Hall, Christian Omar (abaixo) e Hit

Parade. Amanhã, Christian Omar, Lene Hall e Luan. Domingo, a partir das 17 horas, Lene e Nézia de Paula. Segunda e terça a casa não abre. Quarta- forró com Passarada do Ritmo e Cissy. Quinta, Lene, Christian Omar e Cissy. Couvert R$ 4,00. Segunda etapa da Orla- telefone- 243- 1396.

RESTAURANTE PIER
Todos os domingos a partir das 12 horas, almoço dançante com Euclides e Pedrinho. A casa tem entrada pela quadra de esportes do Iate Clube.

CLUBE DO WHISKY
Toda sexta às 21 horas pista de dança com cantores e músicos da Terra. Hoje em razão do Carnaval a casa não funcionará. Espaço Saveiro - anexo ao Iate Clube. Av. Bera Mar - Telefone 243- 2374. Ingressos R$ 10,00

PALÁCIO DO FORRÓ
De terça a domingo, forró pé de serra. De quinta a domingo, a partir das 22 horas, forrozão com Wilson Segal e Trio Cristalino. No domingo ás 14 horas, grupo Três Nordestinos. Couvert R$ 1,00 por pessoa, Orlinha da Atalaia, av. Santos Dumont, 262. Telefone 9991- 9453.

TEIMONDE
A casa funciona todas às quintas com música ao vivo. Na boate, o ziriguidum acontece às sextas e sábados com música mecânica. Ingresso R$ 5. Telefone para contato 223- 1625.

BOTEQUIM.BOM.BR
Hoje, MPB e Cia com Alexandre no trompete, Haroldo no sax, Bob Zé (vocal e violão) e Flori (percussão). Amanhã é a vez de Marco Vilane. Telefone 9982- 2984.

ENCANTO DO MAR
Hoje tem Cissy e Cristiano . Amanhã, às 13 horas, Gil Castro e às 22 horas, Sena in Cantoria. Domingo, é a vez de Nézia e Jair às 13h30 e às 220h30, Iracema . Na segunda-feira, apresentam-se Gil Castro e Nézia às 20h30.

VALEU ☺

*** PRAÇAS**
A padronização de barracas nas feiras de artesanato das praças Teófilo Dantas e Tobias Barreto, embelezaram o local, valorizou as mercadorias ali vendidas e atraiu o turista. Até a população que já tinha deixado de visitar as feirinhas retornou. A feira de artesanato da T.B., aos domingos é uma verdadeira festa. Os shows que vem acontecendo agradam bastante à população e também aos artistas que, agora, têm um espaço aberto para mostrar seus trabalhos.

NÃO VALEU ☹

*** AINDA NA PRAÇA**
Nota dez para os shows na [illegible]ra da praça Tobias Barre[illegible], mas, tem músico que só [illegible]er apresentar composições [illegible] sua autoria, e em geral, [illegible]esconhecidas. As pessoas [illegible]pedem músicas de outros autores [illegible] eles se negam a interpret[illegible] [illegible]e conseguiram o [illegible]espaço [illegible]ltava, precisam agora [illegible]quistar o público. Então, porque não intercalar no repertório, músicas próprias e as que o povo sabe cantar... Artistas famosos fazem, assim. Jogo de cintura é fundamental, meu chapa!

CIRCUITO

PROGRAMAÇÃO DE CARNAVAL DA PRAÇA DE EVENTOS DO MERCADO ALBANO FRANCO

Hoje
21 horas - Banda de Frevo
22 horas- Abertura oficial
23 horas- show com Moraes Moreira
01 hora- Estação da Luz

Amanhã
21 horas - Banda de Frevo
22 horas - Julinho e banda Porradão
24 horas - Os Humildes
02 horas- Banda Skema

Domingo
16 horas - Vanessa e Banda
18 horas - Roberto Alves e banda
21 horas - Banda de Frevo
22 horas- Swing Art Mania
24 horas- Banda Valneijós
02 horas- Banda Zumm

Segunda-feira
21 horas - Banda de Frevo
22 horas - Só de Brincadeira
24 horas - Adalvenon e banda
02 horas - Banda Agua de Cheiro

Terça-feira
16 horas- show com Lucas Aribé
18 horas- Banda razão de Viver
21 horas- Banda de Frevo
22 horas- Pagode UTI 06
23 horas -Tatá e Banda
02 horas - Cid Natureza

COTINGUIBA
Com o tema "Revivendo os melhores carnavais", o Cotinguiba Esporte Clube, faz a festa de Momo de amanhã até terça-feira a partir das 22 horas, sendo quatro bailes noturnos e duas matinés, (domingo e terça) das 16 às 20 horas. Os bailes têm animação da banda Estação da Luz. Convites podem ser adquiridos na secretaria do clube ao preço de R$ 5,00. O acesso ao baile infantil é gratuito. Mais informações no telefone 214- 6267.

IATE
O Iate Clube fará apenas um baile infantil. Será neste domingo às 17 horas com a banda Biografia do Pagode. Entrada gratuita. Telefone 214- 4057.

NEÓPOLIS
Hoje- Chegada do Rei Momo às 19 horas.
Às 22, show com Cid Natureza e Banda e às 24 horas, Banda Ex- Samba.
Amanhã - A folia começa ás 10 horas, com Zé Pereira
16 horas - Baile infantil com Juventude do Samba
22 horas - Só de Brincadeira
24 horas- Samba Ponto Com
Domingo
10 horas -Zé Pereira
16 horas - Matiné com Banda Quiss
22 horas- Cid Natureza
24 - Kinho e a Nova Galera do Rodo
Segunda-feira
10 horas Zé Pereira
16 horas - Alucina Samba
22 horas - Banda Art Mania
24 horas - Banda Sambalaço
Terça-feira
10 horas Zé Pereira
16 horas Banda Vem M. V.
22 horas Banda Quiss
24 horas - Banda Legal do Samba

PIRAMBU
Uma das mais badaladas cidades no período carnavalesco, entrou em clima de festa desde ontem.
Hoje na praça de eventos tem a banda Só de Brincadeira às 21 horas.
24 horas- Cid Natureza e banda
Sábado
10 horas Bandinha de frevo no Porto e no mesmo horário UTI 06, na orla.
11 horas - Banda Mix
12 horas - Banda de frevo
13 horas - Swing Art Mania
16 horas- Banda estação da Luz
20 horas -Bandinha de Frevo
22 horas- Alucinasamba
02 horas- Banda Valneijós
Domingo
10 horas - Bandinha de frevo e Banda Biografia do Pagode
11 horas- Sambatuque
12 horas Bandinha de Frevo (Avomp)
15 horas- Cid Natureza e Banda Arrastão
22 horas- Estação da luz
02 horas- Os Humildes
Segunda-feira
10 horas- Bandas de frevo
13 horas- Carcacinha do Pagode
15 horas- Cid Natureza
22 horas- Biografia do pagode
02 horas- Banda Valneijós
Terça-feira
10 horas- Banda de frevo
13 horas Os humildes
15 horas Cid Natureza
20 horas - Bandinha de frevo
22 horas - Banda Juventude do samba
24 horas- Swing do Samba

SIMÃO DIAS
Na cidade de Simão Dias, a folia começa amanhã e será realizada na praça Nicanor Leal, com as bandas: Toque Musical, Tentasamba, Concentra Samba e Central do Pagode.

SHOPPING JARDINS
Neste Domingo acontece o baile para a criançada, na nova ala, do Jardins e também até domingo continua até a exposição de Sílvio Araújo com fotos do Pré-Caju.

RIOMAR
Até o dia 16 desse mês acontece a III Semana da Arte. O evento reúne diversas obras de arte que estão sendo trocadas por alimentos a serem doados para a Associação de Apoio a Adultos com Cancer do Estado de Sergipe. Já encontram-se abertas as inscrições para o III Concurso de Fantasias do Shopping Riomar que será realizado dia 16 de fevereiro. O concurso é voltado para crianças de 03 a 10 anos. As inscrições são gratuitas e podem ser efutuadas nas lojas do shopping até o dia 15. Os três primeiros colocados receberão prêmios.