PREÇO DO EXEMPLAR R$ 1,00 INTERIOR R$ 1,00

GAZETA DE SERGIPE

ARACAJU, SEXTA-FEIRA 15 DE MARÇO DE 2002 — FUNDADOR: ORLANDO DANTAS — ANO XLVII - Nº 12.941

ODONTO SERV
SEU CONVÊNIO ODONTOLÓGICO
Pça. da Bandeira, [illegible] São José
Fone: (079) 211-21[illegible] 211-5825

INFORME GS

João Fontes entrou, através do seu advogado Clóvis Barbosa, com pedido de indenização por perdas e danos morais contra o deputado estadual José Rivaldo. É que o tucano, há cerca de 3 meses, usou a tribuna da Assembléia e algumas emissoras de rádio para agredir moralmente e caluniosamente o advogado, causando prejuízo a sua imagem e à família, apenas por achar que João tinha atribuído a ele a autoria de um panfleto apócrifo. *(Página 4-A)*

PLENÁRIO

O governador Albano Franco telefonou, ontem, de Paris. Passou material sobre a conferência proferida por ele sobre a inclusão social. Albano Franco foi muito aplaudido e sentiu-se envaidecido, porque foi o primeiro governador convidado para proferir palestra na França sobre esse tema. *(Página 6-A)*

TEMPO

Nublado a parcialmente nublado com possibilidade de pancadas de chuva em áreas isoladas. Ventos fracos, direção E, temperatura estável. Máxima de 31ºC e mínima de 23ºC na capital e no litoral. No sertão e região oeste máxima de 33ºC e mínima de 22ºC.

Fonte: Inmet

MENINO MORRE AO TENTAR DEFENDER MÃE DE ASSALTO

Com 17 anos, Antônio Carlos reagiu à tentativa de assalto à sua mãe e foi morto por motoqueiros

Ao tentar defender a mãe, Adalgisa Costa, 45 anos, que havia recebido dois tiros nas pernas, o estudante Antônio Carlos Lemos Cruza Júnior, 17 anos, reagiu à tentativa de assalto e acabou morto a tiros por dois assaltantes ainda não identificados pela polícia, no início da tarde de ontem, na rua Laranjeiras, centro de Aracaju. Adalgisa havia sacado R$ 12 mil de uma agência da Caixa Econômica e se dirigia para casa com o filho. Não percebeu que era seguida por dois homens em uma moto. Quando parou, os homens mandaram que saíssem do carro. Como não foram atendidos, dispararam as armas e depois fugiram. *(Página 5-A)*

Edinah Mary

Sem um acordo, os peixes e as carnes continuam sendo vendidos no Mercado Albano Franco sem refrigeração

Taxa de conservação de estradas em Aju é inconstitucional

Com base na jurisprudência firmada pelo Plenário do Supremo Tribunal Federal em julgamento realizado em outubro de 2000, o ministro Ilmar Galvão, relator de ação movida contra a Prefeitura de Aracaju, declarou incidentalmente a inconstitucional a Lei Complementar 37/98, do município de Aracaju, que criava a "taxa de construção, conservação e melhoramento de estrada de rodagem". Segundo o ministro, esses serviços "não podem ser remunerados mediante taxa, uma vez que não configura serviço público específico e divisível posto à disposição do contribuinte". A Lei Complementar foi proposta na gestão do prefeito João Gama (PMN) e o atual prefeito Marcelo Déda (PT) não poderá mais recorrer. A decisão do ministro foi tomada no último dia sete.

EDIDELSON

Não sai acordo sobre energia dos mercados

Ontem foi realizada a 18ª e última audiência tentando resolver a questão da energia do Mercado Albano Franco. A Energipe não aceitou o prazo de parcelamento proposto pela Emsurb e o Ministério Público decidiu transferir a questão para a Justiça. Por enquanto, as carnes e os peixes continuarão sendo vendidos sem refrigeração. *(Página 1-B)*

PF apreende 22 quilos de maconha

Em operação realizada na madrugada de ontem na BR-101, na entrada de Aracaju, a Polícia Federal prendeu três homens que transportavam 22 quilos de maconha para a capital. *(Página 5-A)*

Governador mostra ações sociais em SE

Em palestra para os participantes da conferência anual da Organização Mundial da Família, que se realiza em Paris, o governador Albano Franco mostrou ontem os avanços do setor social em Sergipe. *(Página 3-A)*

PFL declara "guerra" ao governo e tenta [illegible]ar CPI da Arapongagem

Numa tentativa desesperada de tentar salvar a candidatura da governadora Roseana Sarney à Presidência da República, a direção do PFL decidiu ontem declarar "guerra" ao presidente Fernando Henrique Cardoso. "Estamos prontos para tudo, inclusive para a guerra: se querem guerra, vai ter guerra", disse o presidente nacional do partido, senador Jorge Bornhausen (SC). O PFL propôs a criação de uma CPI para apurar um contrato mantido pelo Ministério da Saúde com uma empresa para fazer varreduras nos telefones do ministério a procura de grampos. Os líderes do partido querem vincular o governo e o candidato do PSDB, senador José Serra, a operação realizada pela Polícia Federal que culminou com a apreensão de R$ 1,34 milhão do escritório da empresa da governadora do Maranhão. *(Página 8-A)*

Victor Soares/ABr

Em discurso no Paraná, FHC tentou acalmar o PFL, mas não obteve êxito

A GAZETA DA SORTE GS
Agora você tem dicas das LOTERIAS a semana inteira.
Confira na GAZETA DE SERGIPE.
NA PÁGINA 2-B

Governo contabiliza prejuízos

PFL não permite votação da CPMF e provoca prejuízo de R$ 2 bilhões *(Página 8-A)*

TRIBUNA GS

Gilvan Manoel
E-mail: gilvanmanoel@uol.com.br

Compasso de espera

A demora do governador Albano Franco em dizer se deixa ou não o governo em cinco de abril para disputar um mandato legislativo acabou dando um freio na campanha eleitoral sergipana, ao contrário do que ocorre a nível nacional com a turbulência que afetou a candidatura Roseana Sarney (PFL). A aparente indefinição do governador beneficia a todos os candidatos, porque não é nada recomendável que uma campanha seja deflagrada a três meses da data prevista para a realização das convenções partidárias.

A dúvida em relação ao prefeito Marcelo Déda não existe mais, até em função do elástico calendário montado pelo PT sergipano para definir o candidato do partido à sucessão de Albano. Se Déda deixasse a PMA mesmo em cinco de abril, ainda assim não teria a garantia de vir ser o candidato a governador, porque formalmente isso só acontecerá no dia cinco de maio, quando serão realizadas as prévias. A reunião da cúpula petista realizada no sábado passado para redefinir o calendário mostrou que mesmo sendo um campeão de votos do ponto de vista eleitoral, Déda depende ou da máquina partidária, hoje já não é mais o simpático entre a militância. E encarar as prévias é uma regra dentro do PT, tanto que neste domingo Lula vai [illegible] que comparecer à sede do partido na cidade em que se encontrar para votar, porque mesmo sendo praticamente uma unanimidade na legenda, o senador Eduardo Suplicy já resolveu desafiá-lo na disputa candidatura à Presidência da República.

Mas há [illegible] cuo muito grande tanto [illegible] campo do governo como [illegible] e os partidos da oposição [illegible] mais popular. Sem Déda e com as limitações impostas pela resolução do Tribunal Superior Eleitoral (TSE), exigindo que as coligações estaduais respeitem os acordos partidários da eleição presidencial, os partidos de centro-esquerda ficam, a princípio, sem um candidato competitivo, mesmo que o escolhido venha a ser o senador José Eduardo Dutra (PT), que se revelou um bom parlamentar, mas não consegue despertar muitas simpatias.

O governador Albano Franco enfrenta hoje situação pior do que passou o presidente Fernando Henrique Cardoso. Lá, a briga entre os partidos era para definir quem teria a primazia de apresentar o candidato a presidente. Aqui, não há entre os partidos aliados um único nome que venha a despertar o eleitorado ou pelo menos unificar as lideranças políticas. E, pelo menos desta vez, não se pode nem culpar o governador de não ter oferecido condições para o surgimento de um novo nome. Há mais de seis meses ele estimula escancaradamente a candidatura do vice-governador Benedito de Figueiredo (PMDB), abre espaços para que assuma a paternidade de medidas do governo que sejam populares perante a opinião pública, estimula seu contato com as lideranças e permite que ele comande a inauguração de obras. Nada disso se reverteu em números favoráveis que pudessem vir a incentivar os aliados. E os mais céticos são os próprios peemedebistas, tanto que muitos deles, a exemplo do deputado federal Jorge Alberto, ligado ao empresário Antônio Carlos Franco que na quarta-feira teve uma demorada reunião com Benedito, defendem a permanência de Albano no cargo, evitando que o peemedebista Benedito se transforme em governador-tampão. Para eles, a permanência de Albano seria a única condição de garantir competitividade à chapa governista.

Agora fala-se numa operação para transformar o presidente da Assembléia Legislativa, deputado Bosco Costa (PDB), no [illegible] candidato [illegible] seriedade ainda maior do que a candidatura Benedito. Bosco é um homem simples, que não é acostumado a grandes embates e não teria sequer as condições emocionais necessárias para enfrentar uma eleição tão difícil, por mais que tenha o apoio dos caciques políticos do interior do Estado. Não teria essa condição nem mesmo se chegasse a ser o governador-tampão, o que é praticamente impossível porque o vice-governador já disse que não renuncia e o Tribunal de Justiça considera inconstitucional a emenda que garante ao presidente da Assembléia a condição de governador, no caso de vacância do cargo por afastamento do governador e do vice.

Enquanto isso, o ex-governador João Alves, provável candidato do PFL ao governo, se comporta como Lula na eleição presidencial. Têm na faixa de 30% dos votos, sabem que já estão garantidos no segundo turno, mas não podem comemorar nada. Os elevados índices de rejeição que exibem em determinados setores exigem cuidados para que não venham a ser atropelados na reta final.

A campanha eleitoral em Sergipe só vai começar pra valer [illegible] do seu candidato

GAZETA DE SERGIPE

Diário matutino fundado em 13 de janeiro de 1956 de propriedade da **Gazeta de Sergipe S/A.**
Diretor-Presidente: Paulo Roberto Dantas Brandão
Diretor Executivo: Luiz Antonio Barreto
Diretor Executivo: Ricardo Augusto Dantas Brandão
Gerente Comercial : Nairson Barreto Socorro
Gerente Administrativo: Eronildes Nogueira de Farias
Redação, Administração e Oficinas, Av. Juscelino Kubitscheck, Nº 396-A - Bairro Santo Antônio - Aracaju - Sergipe
PABX-(79) 236-2002 - FAX - (79) 236-2112. END. ELETRÔNICO **gazeta@netdados.com.br**
HOME PAGE: **http://www.gazetadesergipe.com.br**
REPRESENTANTES COMERCIAIS - São Paulo, Rio de Janeiro e demais estados, **NS&A – Núcleo de Soluções e Alternativas Profissionais Associados Ltda,** com sede à Rua Frei Caneca, 91 – 8º – São Paulo – São Paulo (SP).
ESCRITÓRIOS: NS&A RJ - Tel.: (21) 2579-4222 / Fax: (21) 2579-4322; NS&A MG - Telefax: (31) 3411-7333; NS&A Centro Oeste - Telefone: (61) 226-6723 Fax: (61) 225-4483; NS&A CE - Tel.: (85) 458-1551 / Fax: (85) 458-1544; NS&A BA - Tel.: (71) 341-8483/ 341-9466 / 272-0473 / Fax: (71) 342-0761; NS&A PE - Tel.: (81) 3421-2540 / Fax: (81) 3221-4168; NS&A PR - Telefax: (41) 352-4421; NS&A SC - Tel.: (48) 228-4292 Fax: (48) 228-4294; NS&A Conc Sul - Tel.: (51) 3346-4877 / 3346-4253 / 3395-5168 Fax: (51) 3222-6293
Brasília - **RIL PUBLICIDADE** - SBN - Quadra 02 Bloco J. Edifício Engº. Paulo Maurício 8º andar s/815 - CEP 70040-903 - Fone: 061-326.8505
Noticiário Nacional - AGÊNCIA ESTADO
Os artigos assinados são de inteira responsabilidade de seus autores, não necessariamente refletindo a opinião do jornal.

GAZETA DE SERGIPE

DIRETOR GERAL: PAULO ROBERTO DANTAS BRANDÃO
DIRETOR: LUIZ ANTONIO BARRETO EDITOR: GILVAN MANOEL

O partido da CPMF

O Governo FHC está tão comprometido com o pagamento das dívidas, reduzindo o orçamento anual, que não pode sequer admitir a falta dos recursos apurados pelo chamado "Imposto do Cheque". O que mais preocupa o Governo, presentemente, é a hipótese, pouco provável, do PFL retaliar e não votar na Câmara Federal a MP que revalida a cobrança da CPMF. Já começou a caça aos deputados pefelistas para negociação direta, independentemente da cúpula partidária, em favor da aprovação. Todo o esforço então, será para colocar a questão da CPMF em primeiro plano, como prioridade arrecadadora, compensatória aos compromissos com os credores, que levam cerca de 60% de todo o orçamento brasileiro.

Nesta hora de mobilização parlamentar não valem as siglas partidárias, o que está em jogo não é o ideal programático dos partidos, com suas diversas tendências, mas o voto dirigido, objetivamente acertado, em favor da continuidade da CPMF, mantida pela vigência elástica das Medidas Provisórias, cada dia mais Definitivas. A CPMF é uma engenhosa saída brasileira, para tirar da sociedade mais dinheiro, sob pretextos sérios como na origem em favor do sistema de saúde, ainda na gestão do ministro Adib Jatene. É uma conta alta, [illegible] com os usuários de contas bancárias ou movimento bancário, que enche mensalmente o cofre do Governo, e que ele não quer perder, nem mesmo por alguns meses como parece ser a "operação padrão" do PFL.

O Governo não esperava a reação do PFL em solidariedade e desagravo a sua candidatura Roseana Sarney. Os governistas avaliaram mal, pensaram que o fisiologismo ainda ditava as regras entre os pefelistas e tiraram todo o proveito no episódio maranhense da LUNUS, vazado para a grande imprensa e para a TV Globo, com intuito claro de abater a candidatura da governadora, em favor do tucano José Serra, não apenas por coincidência, o Ministro da Saúde ungido candidato a substituir Fernando Henrique Cardoso na presidência da República. O rumoroso caso, cujos rastros estão sendo levantados e identificados, afastou os dois partidos aliados, complicando votações que eram sempre tranqüilas, como da própria CPMF.

O que se vê é o retrato de um País mergulhado no aventureirismo de uns e no entreguismo de outros. Um País sem autonomia, empobrecido, devedor de uma dívida impagável, que tem sacrificado o presente e o futuro de milhões de pessoas. Há 8 anos que o Governo ajusta-se aos interesses externos, exportando capitais, embora passe para a opinião pública a idéia de que atrai capitais externos, para investimentos. E tudo com o beneplácito do Congresso, graças ao arco de alianças, com os mais diversos partidos, sem qualquer preferência ideológica. É aí que a decisão do PFL se reveste de significado especial, tanto no sentido de afirmação de rompimento, como no sentido do prejuízo que causa ao Governo, em votações preferenciais como é o caso da MP da CMPF.

Mesmo que o PFL vote, na Câmara, a tal MP, poderá retardar a votação no Senado, como estratégia para demonstrar seu descontentamento com o PSDB, com figuras de tucanos ilustres, e com o próprio presidente Fernando Henrique Cardoso, que, por ação ou omissão, tem algo a ver com o escândalo do Maranhão. É, assim, um pequeno troco, que o PFL dá ao Governo, mandando um recado claro que vai continuar tentando disputar o lugar de FHC, seja com a governadora Roseana Sarney, seja com outro candidato que aceite a disputa. O presidente e seus interlocutores não disfarçam a preocupação com o PFL e com as decisões que o ex-aliado vem tomando, desde que desapeou do Poder. O presidente quer formar o Partido da CPMF e fará tudo, as claras ou no escuro, para atingir seu objetivo, que é arranjar dinheiro.

Edidelson

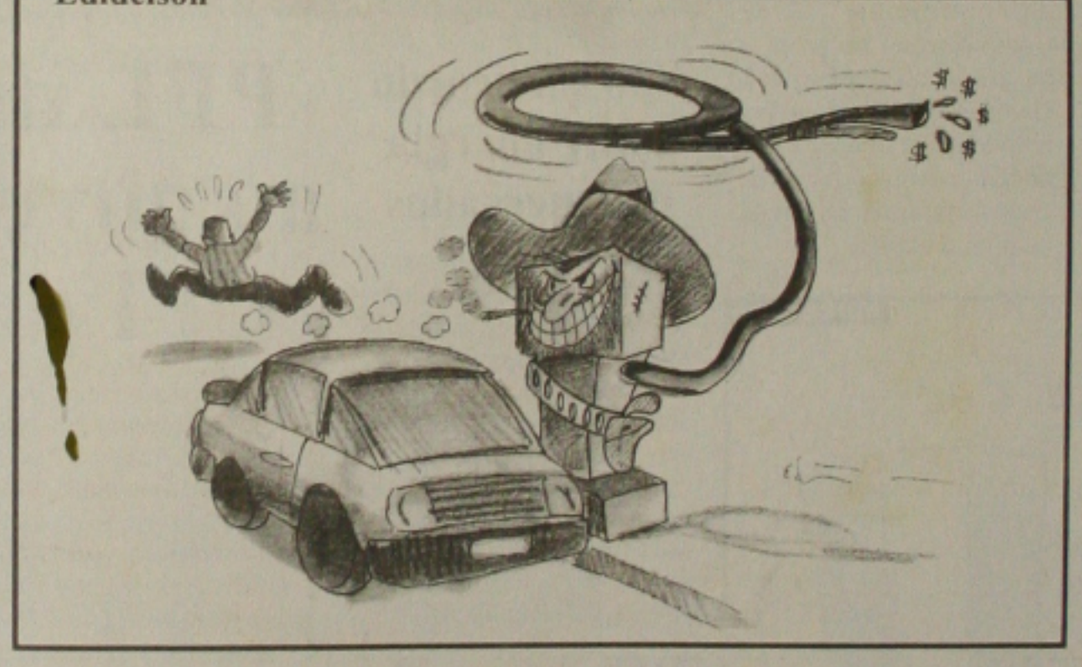

O Ovo de Páscoa

Euclides de Oliveira Santos

A história do ovo de Páscoa é antiquíssima. Começou muitos séculos antes da era cristã, com a ceia pascal dos hebreus. No mundo cristão, ao contrário, foi símbolo da Ressurreição no século IV e, mais recentemente, no ano 1000, transformou-se em presente de Páscoa.

Foram os camponeses da França, Alemanha e Itália que começaram esta tradição. Presenteavam-se entre eles com ovos de galinha e de pássaros, por ocasião da Páscoa e da chegada da Primavera. No começo trocavam

simplesmente os ovos das aves. Com o passar do tempo começaram - sobretudo para anunciar a Primavera -a colocá-los em grandes cestos, que também continham verduras e, às vezes, frutas. Antes de entregá-los, deviam ser benzidos e chegavam acompanhados com votos de serenidade e paz.

Tal costume agradou à classe rica que também começou a presentei-los, mas diferente dos camponeses, encomendava-os a joalheiros e ourives. Eram feitos da prata e ouro, com adornos de pedras preciosas, mas também com esmaltes. O significado era sempre o mesmo tanto fazia se eram dados por reais, nobres, negociantes ou camponeses.

Foi mais recentemente, no século XVI, que o rei Francisco I, da França, recebeu um ovo pascal que continha crucifixo. Nasceu assim o ovo com surpresa, muito comum nos dias de hoje.

A novidade foi bem recebida e, rapidamente, os embaixadores da corte e muitos outros copiaram a idéia, difundindo-se o hábito de colocar algum presente dentro do ovo pascal. Obviamente o conteúdo dependia da situação do ofertante e também do destinatário. Os dos reis de França chegaram a conter jóias de grande valor.

Chegou também a idéia de decorá-los. Em 1700, os pintores com Watteau foram encarregados de fazê-lo, exteriormente, para os soberanos franceses. A amante de Luis XV, madame Dubarry , recebeu na Páscoa um ovo finalmente decorado, que dentro tinha uma estátua de Eros, o Deus do Amor.

Mas foi só no século XIX que apareceram os primeiros ovos de chocolate, sem e com surpresas. O fato aconteceu na França, quando Napoleão III deu de presente à sua mulher Eugênia um ovo de chocolate, sim, mas com uma "casca" de ouro coberta de diamantes com a forma de um "N" (de Napoleão), e na parte interna um colar de pérolas de valor inestimável. Este foi o primeiro ovo de chocolate com surpresa.

O costume do ovo da Páscoa que se difundiu na França, na Itália e, sobretudo, na Alemanha, ultrapassou as fronteiras e chegou à Rússia dos czares entre 1700 e 1900. Aqui também foram os camponeses que começaram com um simples ovo de ave, vindo depois os dignatários da corte e os mesmos czares. Os primeiros depois os pintavam e decoravam com simplicidade, os outros, ao contrário, faziam executar verdadeiras obras primas de ourivesaria.

O mais famoso ainda é o que o czar Nicolau II ofereceu à tzarina Alexandra, na Páscoa de 1879: um ovo de ouro com esmaltes preto e amarelo, com surpresa. Dentro dele havia uma réplica em miniatura de carruagem usada na corporação. Alguns soberanos, como Luis XIV, chegaram a ter uma coleção de ovos pascais, e houve alguns que foram vendidos em leilões, em época, por milhões de dólares. Atualmente, nem sequer os mais ricos presenteiam ovos deste tipo, mas os de chocolate não faltam em nenhuma mesa cristã no Domingo de Páscoa.

"Um falso carvão, um verdadeiro brilhante"

Neu Fontes

Tinha 16 ou 17 anos quando assisti ao show FALSO BRILHANTE de Elis Regina, até então não tinha ídolos, a não ser a minha mãe (Dona Susete), e achava que estava muito bem assim, pois não gostaria de ser influenciado por ninguém nas minhas composições. Mas o que senti naquele dia, nunca tinha sentido antes. Eu vi entrar no palco uma mulher magnífica, enorme, linda, com luz própria, interpretando e cantando afinadíssima, jogando para fora e na cara da gente tudo o que ela sentia, e o que na música precisava ser dito. Nunca tinha assistido aquilo, e chorei! Passei duas horas chorando e alguns anos tentando descobrir alguém que me emocionasse pelo menos parecido. Escutei musas da música mundial como a cantora americana Billy Holyday, a francesa Edith Piaff, Maria Betânia, Gal Costa, Angela Maria, e descobri aqui em Aracaju não só uma, mas duas maravilhosas cantoras e intérpretes. GENA KARLA ou GENA RIBEIRO ou como ela queria ser conhecida GENA ZUCCA me emocionava pela sua voz, sua forma delicada e forte de cantar as palavras. Era linda, perfeita no palco, ninguém conseguia ficar indiferente, era paixão a primeira canção, mas como todo gênio incontrolável, só fazia o que queria e, não consegui mostrar para o mundo dos homens o que eu não me cansava de escutar. Deus a levou, na época achei muito egoísmo da parte dele, pensamento bestial de quem perde uma pessoa querida, um sonho, mais nem todos somos Houdini, e tenho que sempre lembrar de minha bisavó Noemi Brandão que aos seus 93 anos dizia, "A tristeza é só o começo da saudade", a outra é o maior desperdício de talento que Sergipe tem. A nossa AMOROSA. Tem anos que tento descobrir uma fórmula de mostrar a essa maluca que ela pode ser uma grande estrela nacional. Cada momento descubro que, muitas vezes estou certo e errado nos meus pensamentos, que ela podia cantar assim ou assado, que podia escolher a música certa e outras coisas como a roupa, os músicos, os arranjos. É só vê-la cantar e já mudo minhas opiniões, mas de uma coisa tenho certeza, Amorosa é um furacão, uma inundação sem controle, na hora que está no palco e com um microfone na mão, ela transfere toda energia do seu universo para nós, pobres mortais que anestesiado assisti a essa escandalosa mulher e não devemos limitar o seu fazer artístico o seu cantar pois tudo vem de dentro dela e naquele momento tudo é verdade, ela canta, traduz e facilita o total entendimento do que a música diz, ela é uma atriz que puxa do fundo da alma a sua interpretação e isso é raro nas nossas cantoras brasileiras. Mas porque o País não a conhece? É complicado entrar na mídia nacional, mais complicado é produzir um trabalho que agrade ao artista, a mídia e ao publico. Algumas concessões o artista tem que fazer, e acho que AMOROSA, estar quase pronta para o sucesso, falta só equilíbrio, investimento, produção!, produção!, produção! Um bom produtor que consiga extrair e moldar sem castrar toda versatilidade dessa ESTRELA BREJEIRA.

Aracaju, Carnaval 2002
Neu Fontes
Compositor /Cantor /Produtor

EMENDA

Bosco Costa diz que proposta é legal

Presidente da AL discorda da avaliação de Antônio Gois da inconstitucionalidade da lei

O presidente da Assembléia Legislativa, deputado Bosco Costa (PSDB), disse ontem que a emenda constitucional que altera o artigo 77 da Constituição Estadual, foi elaborada junto aos assessores e o departamento jurídico da Casa e com os deputados, e acredita que não seja inconstitucional, até porque em outros Estados, a exemplo de São Paulo, Goiás, Paraná, no caso da vacância do governador e vice-governador, no último ano de governo, quem assume o governo é o presidente da Assembléia, e a emenda aprovada é idêntica a desses Estados. "Sempre disse que sou disciplinado e lei não se discute se cumpre", observou.

Costa disse que ao receber a visita do presidente do Tribunal de Justiça, desembargador Antônio Góes, na última terça-feira (12), foi quem fez a pergunta se a emenda era ou não inconstitucional, e ouviu do desembargador que havia solicitado uma consulta ao jurista Carlos Britto, sobre a inconstitucionalidade ou não da emenda.

Apesar de ter interesse na emenda, Costa disse que não se sente frustrado caso venha a ser considerada inconstitucional, por ter os pés no chão e a única coisa que tem certeza e que está deputado estadual até o dia 31 de janeiro de 2003, e qualquer um outro projeto, caso venha a da certo e também se for possível, se tratar de uma nova eleição e de uma nova disputa.

(Foto: Edinah Mary)

Bosco: sou disciplinado e lei não discute, cumpre-se

O jurista Carlos Britto, que foi consultado pelo presidente do Tribunal de Justiça, desembargador Antônio Góes, para fazer um estudo sobre a inconstitucionalidade ou não da emenda, disse que o estudo que fez, constituiu pela inconstitucionalidade múltipla a Constituição, e que há pelo menos, cinco ofensas direta à Constituição Federal.

Britto encontrou cinco ofensas diretas a Constituição Federal

Sobre a permanência ou não de Albano à frente do governo, Costa disse que Albano deve permanecer à frente do governo, até porque, nos últimos 20 anos, quem quis fazer o seu sucessor cumpriu o mandato. Costa disse entender que muita das vezes, é preciso dá um passo para trás hoje e amanhã dá dois para frente. "Não sei se o governador já deu esse passo para trás", disse, acrescentando que na sua avaliação, o governador tem hoje 80% de possibilidades de ficar no governo.

Programa de inclusão social de SE é destacado em Paris

Com o discurso mais aplaudido no primeiro dia da conferência anual da Organização Mundial da Família, o governador Albano Franco afirmou ontem, em Paris, que Sergipe tem um programa de inclusão social que, nos últimos anos, melhorou os indicadores sócioeconômicos do Estado e contribuiu para o crescimento humano autêntico dos sergipanos.

Albano, cujo pronunciamento foi traduzido em inglês, francês e árabe, mostrou como Sergipe evoluiu em educação, saúde e combate à pobreza rural, com a aplicação de políticas públicas sérias e eficazes. "Aumentamos fortemente os investimentos na ampliação do número de escolas e melhoria do ensino", disse, na sede da Unesco, onde se realiza até amanhã a conferência da OMF.

O governador sergipano, que fez o discurso de abertura da conferência, disse que em saúde seu governo consolidou o modelo baseado na administração municipal, que atende às necessidades básicas da população mais pobre e prioriza a prevenção de doenças. Citou também o Centro de Referência da Mulher, "que vem apresentando resultados de grande significação no atendimento à mulher".

INCLUSÃO SOCIAL - No rol de inciativas voltadas para a inclusão social, Albano relacionou três projetos: o Pró-Sertão, o Projeto São José e o Programa de Erradicação do Trabalho Infantil (Peti). São projetos, disse ele, que, realizados em parceria com a União e os municípios, visam a "redução das desigualdades sociais e promoção da população mais carente".

Ressaltou que o Peti já retirou do trabalho e colocou na escola 32 mil crianças sergipanas. Saleintou que o Projeto São José viabiliza empreendimentos idealizados, planejados e realizados pelos próprios beneficiários, através de associações comunitárias. E frisou que o Pró-Sertão, direcionado ao semi-árido, abrange múltiplas atividades e investimentos de apoio às famílias de pequenos agricultores.

Aos franceses e convidados de várias partes do mundo para a conferência, Albano destacou que, graças às ações de inclusão social , Sergipe ostenta hoje os melhores indicadores sócioeconômicos do Nordeste do Brasil. Um exemplo: o crescimento acumulado do PIB sergipano no período 1995-99 atingiu 22,15%, contra 20,56% da região Nordeste.

Os avanços de Sergipe não ficam só no PIB. Como mostrou o governador em Paris, a ONU atribui a Sergipe um Índice de Desenvolvimento Humano (IDH) de 0,731, acima do IDH do Nordeste, de 0,603. Em relação à taxa de analfabetismo da população com idade acima de 15 anos, Sergipe também bate o Nordeste: [illegible] em 23,9% contra 2[illegible]

Se no Nordeste a taxa de domicílios com energia elétrica fica em 82,6%, em Sergipe atinge 92,3%. Quanto à taxa de abastecimento de água, não é difetrente: Sergipe, à frente, chega a 73,2% e o Nordeste 62,5%. Em termos de domicílios com televisão, a taxa do Estado é 80,5%, superior à do Nordeste, de 72,3%.

DESAFIOS - Marcado por um tom otimista, o pronunciamento de Albano na capital francesa, a convite da OMF, também impressionou pelo realismo e visão futurista. "Sem dúvida, o futuro da humanidade passa pela família", sentenciou, para arrematar: "As sociedades e os Estados devem assegurar todo o apoio necessário para que as famílias possam responder de forma adequada aos desafios de um crescimento humano autêntico".

O governador deixou a Unesco debaixo de aplauso e abraço. A conferência da OMF, cujo tema é "A voz das famílias no diálogo entre as [illegible]izações", reuniu ministros da Família de países europeus para dar conta de sua exposição sobre os resultados da política de inclusão social praticada em Sergipe, Albano foi convidado para um encontro, amanhã, com o diretor geral da Unesco, organismo das Nações Unidas para [illegible]

Bosco foi consultado sobre lista assinada por prefeitos

O presidente da Assembléia Legislativa deputado Bosco Costa (PSDB), confirmou ontem ter conhecimento da uma lista que vem sendo assinada por vários prefeitos sugerindo ao governador Albano Franco (PSDB), que permaneça no cargo até o final do mandato e que ele (Bosco), seja o candidato ao governo do Estado nas próximas eleições. A lista pede também que o prefeito de Lagarto Jerônimo Reis (PTB), seja candidato ao Senado Federal.

"Fui consultado, até porque os prefeitos não iriam assinar uma lista sugerindo meu nome sem o meu consentimento", frisou, acentuando que não sabe quantos prefeitos municipais assinaram o documento, mas que está a disposição do partido e do grupo político do qual faz parte, e só será candidato se houver a possibilidade de uma somação e que seja viável e que está aberto para conversar. Mas se entenderem que terá que ser outro nome, eu me somarei ao grupo, frisou, acentuando que é um privilégio ser lembrado pelos prefeitos para concorrer a um cargo majoritário.

Costa disse que a lista não tem nenhum objetivo em buscar fritar o nome de Benedito, como candidato ao governo do Estado pelo PMDB e nem inviabilizar nenhum outro nome peemedebista, até porque, se ele (Benedito) vier assumir o governo, estará ao lado dele. "O que me parece, é que os prefeitos sentiram que o nome de Benedito como provável candidato a governador, está um tanto sem decolar", frisou, acentuando que foi isso que sentiu.

O presidente da AL, disse ainda que essa avaliação com relação ao seu nome, tem ser tomada no momento oportuno, até porque, tudo que se falar sobre sucessão estadual neste momento, é prematuro, porque ninguém tem certeza se o governo Albano Franco, deixa ou não o governo no dia 5 de abril, prazo máximo para a desincompatibilização, da mesma forma que não se tem certeza se o vice-governador Benedito de Figueiredo (PMDB), assume o governo e se é ou não candidato à reeleição.

O tucano não soube afirma se a lista tem ou não o apoio do governador Albano Franco.

Gilmar diz que Almeida está correto

O deputado Gilmar Carvalho (PDT) foi solidário ontem ao presidente estadual do PDT, Almeida Lima que declarou que não aceita acordo com o PPS para as eleições des ano. "Mas não é questão pessoal, porque todos nós reconhecemos as qualidades da primeira-dama Leonor Franco, porém não podemos repetir o que Jackson Barreto fez em 1998", avaliou.

O parlamentar pedetista entende que o presidente do partido está certo ao buscar um caminho diferente do que atualmente dá sustentação político-administrativa ao governador Albano Franco. Ele continua defendendo um entendimento no campo da centro-esquerda através de um projeto real para que Sergipe volte a crescer.

Gilmar anunciou que hoje vai almoçar com o deputado Garibalde Mendonça e o vereador Antônio Santos para discutir problemas do partido e vai aproveitar para sugerir que seja feita uma nota de apoio as declarações do presidente estadual do PDT em não aceitar acordo com o PPS.

Joaldo nega acordo com PFL, mas pode entrar na majoritária

O deputado estadual Joaldo Barbosa (PMN), negou ontem que durante a conversa que teve com o ex-governador João Alves Filho (PFL), onde estiveram presentes também o líder do PL na Assembléia Legislativa, deputado Heleno Silva e o deputado José Carlos Machado (PFL), tenha colocado o seu nome [illegible]ndidato a vice-governador para compor a chapa. Segundo Barbosa, a conversa que teve com o ex-governador, foi para fazer algumas reclamações com relação aos governos passados, onde votou com o ex-governador e ele (João), reconheceu os equívocos que cometeu com o deputado. "A conversa foi para desarmar os espíritos que tínhamos como adversário, até porque, a vida política ela é muito dinâmica", observou.

O deputado disse ainda que a conversa serviu também para discutir alguns projetos, já que João Alves está pensando em ser governador pela terceira vez, e saber o que o ex-governador tem de novo para Sergipe, onde foram apresentados alguns planos e projetos. "Não foi discutido nenhum tipo de acordo, apenas a possibilidade de abrir o PL para conversar com o PFL".

Barbosa disse que não só o seu nome, mais o nome de qualquer companheiro do partido está aberto para discutir uma composição da chapa majoritária, não só com o PFL, mas também com o PT, com o PSDB. Disse que não vai está presente a qualquer agrupamento político só por estar, citando como exemplo a formação de comissões de discussões políticas, comissão para a criação de projeto para a viabilidade administrativa para Sergipe e também uma comissão na Região Sul para estudar a viabilidade de projetos na área da citricultura.

O deputado disse que em nenhum momento foi tomado qualquer decisão política e que nem colocou o seu nome a disposição do PFL, mas o PL como o interessado em discutir um projeto e em participar da chapa majoritária. "Se o PL precisar do meu nome, vamos discutir com o nosso agrupamento da região sul, com as nossas lideranças, e quem me conhece sabe que não sou avesso a desafios, ao contrário, sou um homem chegado a desafios", frisou, acentuando que dependendo do projeto para Estado e de viabilidade desta eleição, poderá estar presente.vv

Prado acha que Déda discrimina

Causou revolta ao vereador Mendonça Prado, líder do PFL na Câmara de Aracaju a decisão do prefeito de Aracaju, Marcelo Déda (PT), de vetar totalmente o Projeto de Lei 03/001, que estende a isenção do pagamento do IPTU aos imóveis onde são realizados os cultos afro-religiosos, aprovado por unanimidade pelos vereadores, depois de muitas discussões, inclusive com a participação de representantes de diversas entidades religiosas e com o aval do próprio prefeito em entrevistas concedidas aos veículos de comunicação.

. Mendonça Prado registrou que é católico, mas não pode aceitar que essa igreja e os evangélicos sejam privilegiados. "É profundamente lamentável que o governo do Partido dos Trabalhadores vete um projeto que tenha essa amplitude e um fim social importante.

Segundo o vereador pefelista, esta Câmara não deve manter este veto, sobre pena de perder o respeito junto à população, principalmente por tratar-se de uma atitude discriminatória, haja vista que as igrejas católicas e evangélicas continuarão gozando da isenção, enquanto que as demais terão que pagar o imposto "Se esta proposta não for retirada, visitarei todos os terreiros afros e centro espíritas, para mostrar que o prefeito Marcelo Déda, que durante a campanha esteve visitando estes locais em busca de votos, saboreando o gostoso caruru, hoje volta-se contra estes segmentos, vetando um projeto que não é político e sim contra a discriminação "avisou.

Hoje, completamos um ano do trágico acidente com a plataforma P-36, na Bacia de Campos, Rio de Janeiro. Uma lembrança triste daquele que foi, certamente, um dos momentos mais dolorosos da história da Petrobras.

No acidente, onze homens da brigada de incêndio da plataforma, justamente os encarregados de proteger os demais companheiros, deram a vida cumprindo esta missão. Transformaram-se em heróis para todos nós da Petrobras.

À dor, à tristeza e à saudade causadas pela ausência soma-se o sentimento de orgulho com que esses homens sempre serão lembrados por suas famílias, seus amigos e seus colegas de trabalho.

Adilson Almeida de Oliveira
Charles Roberto Oscar
Emanoel Portela Lima
Ernesto de Azevedo Couto
Geraldo Magela Gonçalves
Josevaldo Dias de Sousa
Laerson Antonio dos Santos
Luciano Cardoso Sousa
Mário Sérgio Matheus
Sérgio dos Santos Sousa
Sérgio Santos Barbosa

BR
PETROBRAS

INFORME GS

Rita Oliveira E-mail: rittaoliveira@uol.com.br

Só no Brasil

A nação brasileira deve estar estarrecida com a reação da governadora do Maranhão, Roseana Sarney e o PFL, sobe a operação da Polícia Federal que encontrou R$ 1,34 milhão nos cofres da Empresa Lunus, de Roseana e do marido Jorge Murad.

Na quarta à noite, no pronunciamento que fez em rede estadual, Roseana disse: "O povo maranhense sabe que por trás das tentativas de manchar a minha honra está uma estratégia maquiavélica para impedir minha caminhada política. Quero e sei que esse é o desejo de todos, que as denúncias vazias que vêm sendo feitas contra mim sejam esclarecidas e os responsáveis sejam apontados".

Como se não bastasse essa declaração de Roseana, que vê cair por terra a sua grande chance política de vir a governar um país, a direção do PFL decidiu atacar a tudo e todos para tentar contornar a crise que tomou conta do partido. Na Câmara, requereu ao Conselho de Ética a abertura de processo por quebra de decoro parlamentar contra o deputado Márcio Fortes (PSDB-RJ); no Senado aprovou requerimento para ouvir o diretor-geral da PF, Agílio Monteiro, e dois delegados a respeito do vazamento de informações sobre as investigações na empresa de Roseana e do marido. E, como se não bastasse, não está descartada a possibilidade de pedir uma CPI para investigar se houve uma operação montada por dirigentes do PSDB para prejudicar a candidatura da pefelista.

Só no Brasil é que as pessoas poderosas sob suspeita de práticas ilícitas e corrupção são vítimas e os que desmascaram e procuram cumprir a lei são os criminosos, que têm que sentar no banco dos réus para explicar porque investigou, ágil e comprovou ilegalidades praticadas contra "cidadãos de bem".

O que Roseana tem que explicar é a origem da dinheirama encontrada no escritório da sua empresa e reconhecer que uma pessoa que age fora da lei ou desconhece a lei, não tem, sequer, o direito de sonhar em governar uma nação.

Quanto ao PFL, tem de se conformar, mais uma vez, em não ser o centro do poder e de refletir a sua forma de fazer política.

Indenização

João Fontes entrou, através do seu advogado Clóvis Barbosa, com pedido de indenização por perdas e danos morais contra o deputado estadual José Rivaldo. É que o tucano, há cerca de 3 meses, usou a tribuna da Assembléia e algumas emissoras de rádio para agredir [illegible] mente e caluniosamente o [illegible] gado, causando prejuízo [illegible] imagem e à família [illegible] achar que João tinha [illegible] ele a autoria de um panfleto apócrifo.

Simetria

Na ação [illegible] é pedido um valor da indenização. Mas como a Justiça estipulou que o promotor [illegible] pagasse uma indenização [illegible] danos morais de R$ 45 mil e José Renato Sampaio R$ 90 mil, a expectativa de João Fontes é que a Justiça fixe um valor de R$ 180 mil, até porque Rivaldo é um juiz aposentado e como deputado teve 100% de aumento".

Doação

João Fontes revela [illegible] ará o dinheiro que venha [illegible] nhar com a indenização [illegible] só não processou crimin[illegible] te José Rivaldo por ter [illegible] vicção de que a Assembléia Legislativa não acataria o pedido de permissão para processá-lo.

Determinado

À Gazeta de Sergipe, anteontem, o vice-governador Benedito Figueiredo (PMDB) disse que ficará até o fim do seu mandato. Ontem, no programa Batalha na TV, Bené ligou e reafirmou essa posição, durante um debate entre José Carlos Machado, João Fontes e Nazaré Carvalho, em que João dizia que os projetos aprovados na Assembléia sobre mandato tampão seriam para forçar Benedito a negociar a vaga de conselheiro.

Tranqüilo

Para o ex-governador João Alves, o PFL não será afetado com a verticalização das coligações porque preparou o partido para uma eventualidade de disputar sozinho a eleição. João diz que começou a trabalhar neste sentido, no momento em que começou a ser ventilado na imprensa que o sonho de Albano Franco era fazer uma aliança de esquerda e direita para lhe derrotar.

Lamúria

João Alves diz que com a verticalização, só lamenta o fato de não ter Almeida Lima como companheiro de chapa. "As conversas estavam bem adiantadas neste sentido", garante o ex-governador, que participou ontem, em Brasília, da reunião da Executiva Nacional do PFL.

Estaca zero

Não progrediu qualquer conversa no PT para o senador José Eduardo Dutra ser o candidato a governador. Não será nenhuma surpresa se o bancário Denílson Silva for o candidato e Dutra, com uma chapa majoritária enfraquecida, venha a disputar a Câmara Federal.

Na paz

João Alves Filho é quem está dando boas risadas com o atual quadro da sucessão estadual: Denílson Silva candidato a governador pelo PT e o deputado Bosco Costa pelo PSDB. E cita Napoleão Bonaparte: "Nunca atrapalhe os adversários quando eles estão errando".

Campanha

Rômulo Rodrigues, pré-candidato a deputado federal pelo PT promove amanhã, das 10 às 13 horas, na advocacia operária, reunião com militantes e amigos para discutir o planejamento da campanha. O petista já vem mantendo contatos políticos no interior [illegible]

Ainda dentro d[illegible] ção do Dia Internacional da Mulher, a deputada Susana Azevedo (PPS) levou ontem para o Cinemarx várias mulheres carentes que nunca tinham ido ao cinema. Elas assistiram ao filme "O Amor é Cego".

Palestras

Susana Azevedo, através da ONG Bem-Querer, também vem promovendo, desde o dia 11, palestras sobre o tema "A mulher e suas conquistas, direitos e sonhos". As palestras estão acontecendo nas comunidades do Almirante Tamandaré, Veneza, Japãozinho, Santos Dumont, Santa Tereza, Lourival Batista, Cidade Nova, Sanatório, Farolândia e no Povoado Areia Branca.

Homenagem

O Senado entregou o diploma Mulher-Cidadã Bertha Lutz, a cinco personalidades por seu trabalho em defesa da mulher. A senadora Maria do Carmo Alves (PFL), que fez a entrega do diploma e buquê de flores a pedagoga cearense Maria Isabel Lopes, disse que o Conselho formado por sete senadores já está recebendo indicação para as cinco premiações de 2003 e gostaria de ver uma mulher sergipana ser agraciada pelo Congresso Nacional.

Se isentando

Almeida Lima revela que foi de ordem pessoal os votos de Garibalde Mendonça e Gilmar Carvalho a favor da emenda à Constituição Estadual garantindo um mandato tampão de governador para o presidente da Assembléia, em caso de vacância do governo e do vice. "O Estatuto do PDT assegura autonomia e independência para o parlamentar votar como quiser", diz, enfatizando que não houve orientação política do partido.

Preferência

Jackson Barreto disse ontem, em Gilmar Carvalho, que para a oposição é melhor Bosco Costa assumir o governo do que Albano Franco permanecer até o fim. "Albano ficando, as lideranças políticas vão seguir sua orientação. O que não acontecerá com Bosco". A amigos, Jackson revela que o bom é que Benedito Figueiredo assuma o governo, "porque não tem disposição para comandar a campanha".

SOLIDARIEDADE

Irmãs Camilianas comemoram 50 anos de caridade em Sergipe

As Irmãs Ministras dos Enfermos de São Camilo (camilianas) comemoram 50 anos de serviços prestados aos sergipanos, em especial aos mais pobres, que são assistidos no Oratório São João Bosco (Oratório de Bebé, localizado no bairro Cirurgia). Fundada pela madre Maria Domingas Brun Barbantini, essa congregação é uma prova de que o " amor ao próximo" não é apenas uma frase, para ser repetida. Ela tem que ser praticada.

A irmã Marisa Inêz Mosena diz eu "a vocação das ministra dos enfermos é dom do amor criador do Pai, que nos conforma a seu Filho, pela ação do Espírito Santo, a fim de realizar sua missão em favor da humanidade, pelo testemunho do amor misericordioso de Cristo.

Nesse sábado, segundo Marisa Inêz Mosena, será mais uma oportunidade de lembrar Genésia Fontes, conhecida por Dona Bebé, que doou o imóvel para que fosse criada mais uma unidade da congregação, que já estava estabelecida em Salvador (BA), em 1950. Dona Bebé se dedicou durante 36 anos a fazer caridade para os mais pobres.

Pedido- Quando fez a doação dos seus bens para a Arquidiocese de Aracaju, dona Bebé, conforme registro fornecido pela irmã Marisa Mosena, disse para as freiras da congregação: "as senhoras são donas de tudo! Podem assumir tudo, com escritura e papel passado!. Só peço que a obra, [illegible] continue com o seguinte objetivo: dar acolhida [illegible] crianças órfãs e pobres, educação cristã, formação para a vida, escola com alunas externas, Oratório Festivo: catequese e festinhas aos domingos à tarde e que me concedam uma parte, um quarto no pensionato para mim e Dona Aurinha (Áurea Victória de Amorim, auxiliar de Dona Bebé no orfanato) vivermos até quando Deus quiser e também que eu possa continuar ajudando na parte de assistência às crianças do externato na escola e assistência espiritual às minhas meninas".

A obra [illegible] muito pobre, não havia verbas, nem dinheiro, viviam da caridade e da coragem de pedir, de promover eventos, algo para angariar fundos; mas elas estavam felizes... tinham uma grande casa, começaram a surgir vocações e a graça de Deus nunca faltou, mesmo nos momentos mais extremados de sofrimentos, conta Marisa Mosena.

Pela dedicação e abnegação das irmãs camilianas, o Oratório de Bebé continuou a oferecer abrigo para os mais pobres de Sergipe, chegando aos dias de hoje com o reconhecimento estadual.

Fatalidade- Mas, quando tudo parecia correr bem, acontece uma tragédia: Dona Bebé é atropelada em plena rua João Pessoa, por um Jeepe que descia em desordenada velocidade, que projetou Dona Bebé de encontro à parede, esmagando-a, juntamente com a irmã Roberta Laiolo, esta arremessada ao solo e ficou muito ferida. A Mãezinha Bebé morreu na hora e a notícia de sua morte chocou a todos da cidade de Aracaju – desde à máxima autoridade religiosa e civil, aos mais pobre e à última menina. Todos lhe tributaram homenagens de amor, gratidão e reconhecimento.

Genésia Fontes foi uma apóstola das crianças pobres, mas também o seu testemunho falou ao espírito de inúmeras pessoas, jovens e adultos, de todas as camadas da nossa sociedade. Este trágico episódio foi no dia 14 de setembro de

Amor ao próximo foi a herança que Domingas e Bebé legaram

1960, oito dias antes do seu aniversário natalício.

A obra continua e a graça de Deus e a ajuda da Mãezinha Bebé, do céu, faz com que todas as iniciativas andem bem. É também digno de nota, que, por ocasião da celebração dos 40 anos de falecimento de Genésia, foi lançando um pequeno folder com uma oração a Deus o reconhecimento de sua santidade, como modelo de cristã e missionária das crianças, para toda sociedade, disse Marisa Mosena.

Segundo Marisa Mosena, o Oratório Festivo "São João Bosco", enfim, é uma obra que requer muitos sacrifícios, oração e doação, o que não falta por parte das Irmãs Camilianas, que há 50 anos se dedicam a esta missão inspirada em sua fundadora, a Bem-Aventurada Madre Maria Domingas Brun Barbantini, de virtudes heróicas, aprovadas e comprovadas pela igreja. As irmãs, além do próprio esforço pessoal nos mais diversos serviços fazem de tudo para manter e sustentar a obra do Oratório em andamento, através de campanhas, pedidos, carnê, feririnhas e outros eventos, realizados com a finalidade de nada faltar para as pequenas e adolescentes por elas assistidas e para as despesas de manutenção da obra no seu todo. A obra cresceu! Os tempos mudaram!

> O Oratório tem continuado de portas abertas, graças aos benfeitores, que concretizam sua obra de caridade e consciência solidária

O número das irmãs brasileiras aumentou e continua florescendo; algumas na convivência do exemplo e testemunho das primeiras irmãs italianas continuam, ainda hoje, a sua missão na obra de Bebé, em sintonia com o carismas das Ministras dos Enfermos de São Camilo – de " testemunhar no mundo o amor misericordioso de Cristo para com os enfermos, necessitados e sofredores".

Internato- Segundo irmã Marisa Mosena, a obra de Genésia Fontes conta com 40 crianças e adolescentes, em situação de risco, em regime de abrigo (dentre as quais sempre há um número de órfãs), por período devido às necessidades das mães ou pais, há algumas semi-internas e o grande número das externas que freqüentam a escola estadual no prédio do Oratório, que soma um total de 300 meninas. Todas elas recebem assistência espiritual e o testemunho das Irmãs Ministras dos Enfermos de São Camilo.

Atualmente, são nove irmãs que integram a comunidade e se dedicam a esta obra, gratuitamente, em tempo integral desde a limpeza, organização, orientação até a administração. Outras atividades que as Irmãs Camilianas desenvolvem: assistência a doentes e pessoas idosas a domicílio, ministério da Eucaristia junto aos doentes, nas famílias, assistência e orientação a pobres e pessoas da comunidade, assistência e orientação espiritual em geral, acolhida e formação às jovens vocacionadas e aspirantes à Vida Consagrada Camiliana, presença ativa nos eventos da paróquia, contribuição na formação litúrgica do povo de Deus, nas paróquias. Preparação das crianças para a Primeira Eucarística, participação na Pastoral do Menor e encontros vocacionais.

Além disso, explica irmã Marisa Mosena, o Oratório tem participação em parcerias com o Governo do Estado – através da Secretaria de Ação Social e, do município para a realização de projeto em benefício dos municípios do interior do Estado, na qualificação profissional, através da equipe técnica. Também são desenvolvidos projetos para as crianças assistidas e abrigadas nessa instituição, que são as meninas dos olhos das irmãs, nesta obra, a fim de que possam vislumbrar um amanhã mais sorridente e promissor para suas vidas, enaltece irmã Marisa Mosena.

Solidariedade- O Oratório tem continuado de portas abertas, também, graças aos nossos benfeitores, que através do carnê de contribuição mensal, concretizam sua obra de caridade e consciência solidária; além da presença de alguns voluntários, dos funcionários desta casa e das professoras estaduais que dão continuidade à missão iniciada por Genésia Fontes (a Mãezinha Bebé), em prol das crianças carentes de nossa sociedade e daquelas que buscam a escola estadual, no Oratório, por sua filosofia de vida e espiritualidade salesiano-camiliana, diz Marisa Mosena.

Segundo Marisa Mosena, as crianças e adolescente que se encontram em regime de abrigo (internato), no Oratório de Bebé, tem assistência jurídica do 16º Juizado da Infância e da Juventude e o apoio do Conselho Tutelar.

Afirma Marisa Mosena, que a instituição nestes últimos anos, em parceria com a Secretaria de Ação Social e do Trabalho (SEAST e NAT) participa de projetos de qualificação profissional, sempre dando preferência à periferia e município do interior do Estado, para promover as pessoas mais necessitadas de ajuda, como requer o próprio objetivo do programa.

Voluntários- Além do ensino fundamental de 1ª a 4ª séries, as crianças recebem as mais diversas orientações das irmãs e preparação para a Primeira Eucaristia. Já as crianças e adolescentes preparam a vida com orientação personalizada, leitura, vídeos e sua participação nos trabalhos de casa, preparação de frutas e verduras, além artesanato, karatê, canto-coral (com especial participação de amigos voluntários do Oratório), apresentações artísticas, preparação e participação na liturgia, procurando essa forma, descobrir e investir nos talentos para garantir o seu futuro. Ainda precisa-se de mais pessoas leigas voluntárias que queiram se dedicar à dança, teatro, comunicação e expressão, boas maneiras para as meninas e adolescentes internas.

O Oratório está realizando o Tríduo de Preparação, que começou no último dia 13 e termina hoje, sempre às 20h, na Capela do Oratório (avenida Desembargador Maynard, 1276, bairro Cirurgia, Aracaju). No Sábado, haverá celebração Eucarística, às 9h30, e depois um almoço no Espaço Bebé Eventos.

Conforme Marisa Inêz Mosena, nestes 50 anos, a obra continua com seus desafios, porém, sempre crescendo e se atualizando na situação dos tempos modernos, para alcançar os objetivos da instituição, ser uma proposta profética em favor da vida, apontando caminhos seguros e novos para aquelas que têm sido a razão de ser o Oratório Festivo ' São João Bosco' – as crianças e adolescentes.

Para mostrar o que realmente o Oratório Festivo São João Bosco, que chama a atenção dos solidários sergipanos, que há 50 anos se esforçam, para que essa obra não acabe, renovando sempre as esperanças daqueles que acreditam ser possível amar ao próximo e por ele tudo fazer, dentro dos ensinamentos de Deus, irmã Marisa Inêz Mosena faz algumas citações bíblicas como "Deixai vir a mim as criancinhas, pois delas é o Reino dos Céus!" " Eu te bendigo, Pai, Senhor do céu e da terra, porque escondeste estas coisas aos sábios e entendidos e as revelaste aos pequenos." "Em verdade vos declaro, se não vos transformardes e vos tornardes como criancinhas, não entrareis no Reino dos céus" "Quem acolhe em meu nome a uma criança (...) é a mim que acolhe".

O essencial é que Sergipe continue com essa obra e vai, porque o coração dos sergipanos é tocado pelo Divino Espírito Santo e a mão de Deus guia a todos para o bem, diz.

(Cláudio Messias)

■ VIOLÊNCIA

Estudante é morto em assalto

Antônio Júnior ao tentar evitar que a mãe fosse morta, acabou sendo assassinado

O estudante Antônio Carlos Lemos Cruz Júnior, de 17 anos, foi morto com um tiro nos quadris, ao tentar evitar que a mãe, a dona de casa Adalgisa Costa, de 45 anos, fosse morta em um assalto. O fato aconteceu no início da tarde de ontem, por volta das 13h30, na Rua Riachão com a Rua Laranjeiras, nas proximidades do Bar e Restaurante do Zé, e da Panificação Glória, no Bairro Getúlio Vargas, há 300 metros da 2ª Delegacia Metropolitana.

Segundo informações passadas pelo médico Davis Farias, a sua irmã Adalgisa Costa após ter sacado R$ 12 mil na Caixa Econômica Federal, da Praça Fausto Cardoso, no Centro, referente a venda de uma casa, se deslocou em seu carro, um Kadette cinza de placa HZD-8997 (Aracaju/SE), com destino a sua residência, na Rua Leonel Curvelo, 782, no Bairro Suissa juntamente com o seu filho Antônio Carlos e a filha Carolina Cruz, de 12 anos.

No trajeto, ao passar pela Rua Riachão, resolveu dar uma parada na esquina da Rua Laranjeiras, entre o Bar e Restaurante do Zé, e a lanchonete da Panificação Glória, para comprar alguma coisa para comer, em razão de já ter passado o horário de almoço.

De acordo com relato feito por testemunhas à polícia, tão logo ela parou o Kadette, os dois bandidos que estavam de capacetes e numa moto verde sem placa, encostaram ao lado do veículo, enquanto que, o carona determinava que Adalgisa entregasse o Kadette a eles.

"Depois dos disparos, os motoqueiros se evadiram do local, tomando destino desconhecido"

As testemunhas disseram ainda que, como a vítima não obedeceu a determinação dada pelos assaltantes, ela acabou sendo alvejada com dois tiros nas pernas. Antônio Carlos ao ver a mãe sendo alvejada pelos disparos, investiu contra os bandidos, atracando-se com o que deflagrou os tiros. Na confusão, o assaltante efetuou mais um disparo, desta feita acertando os quadris de Antônio Carlos.

Depois dos disparos, os motoqueiros se evadiram do local, tomando destino desconhecido, sem roubar o malote com os R$ 12 mil, que se encontravam sob o banco do motorista. Apesar das vítimas terem sido gravemente feridas, as pessoas que se encontravam no local da cena do crime, demoraram em socorrer a mãe e o filho.

Adalgisa e Antônio Carlos foram levados ao pronto-socorro do Hospital Governador João Alves Filho, no entanto, o estudante ao chegar próximo ao hospital, não resistiu ao ferimento, morrendo em razão de ter sofrido uma hemorragia interna. A mãe que teve as pernas perfuradas pelos projéteis, após ter sido medicada, foi liberada.

De acordo com Davis Farias, a irmã iria até a residência, com o objetivo de se alimentar com os filhos, para posteriormente, ir até um outro banco, para depositar os R$ 12 mil.

Antônio Carlos estudava no CEPE Expansão, no Conjunto dos Motoristas, e no próximo sábado, faria a última prova do supletivo. Segundo informações dos familiares, ele já estava se preparando para enfrentar o vestibular.

Bebida alcoólica causa acidentes

A Delegacia Especial de Delitos de Trânsito – DEDT atua, há mais de 10 anos, sempre que há acidente de trânsito com vítima, tendo substituído a antiga Delegacia de Acidentes, que não apresentava uma performance compatível com a modernização e as necessidades do público. Atualmente ela funciona no conjunto Orlando Dantas e é dirigida pela Delegada Maria Socorro Carvalho Moura Sá.

De acordo com as estatísticas, os motivos que mais provocam acidentes são imprudência, embriaguez, pedestre mal-educado, e a desobediência às regras de trânsito em geral. As vias de trânsito rápido são, também estatisticamente, as que apresentam a maior incidência, estando as avenidas Beira-Mar, Oceânica, Osvaldo Aranha, Maranhão, Osvaldo Aranha, Tancredo neves e Rodovia dos Náufragos, ocupando as primeiras colocações.

Velocidade excessiva, inobservância das regras de trânsito, alcoolismo, imprudência e imperícia, são os fatores que mais provocam acidentes de trânsito, alguns com vítimas fatais. Deve-se levar em conta que, muitas vezes, o próprio pedestre provoca o acidente. Ao atravessar a rua de maneira irregular, corre-se o risco de sofrer um atropelamento.

O Código Brasileiro de Trânsito contempla algumas modernizações que fazem com que muitos motoristas, ainda não educados para o cumprimento da nova lei, estejam sujeitos a sanções penais e pecuniárias, correspondentes à sua infração. As faixas de pedestres são um exemplo forte disso. Muitos motoristas obedecem-na, enquanto outros fazem vista grossa, deixando o pedestre em risco.

Neste sentido, a Secretaria de Estado da Segurança Pública está atenta, realizando através do Detran, da Companhia de Trânsito – CPTran e da Companhia Rodoviária Estadual – CPRv, campanhas de esclarecimento aos condutores incentivando a obediência aos sinais de trânsito, além de blitze em todo o Estado, na verificação de documentos e condições de tráfico dos veículos. Estas iniciativas, segundo dados do Departamento Estadual de Trânsito vem colaborando substancialmente para a diminuição dos acidentes.

Polícia Federal apreende 22 kg de maconha na 101

Durante uma operação desenvolvida pelas Polícias Federais de Sergipe em conjunto com a PF de Pernambuco, três homens acabaram sendo presos em flagrante com 22 quilos de maconha prensada. A prisão aconteceu na noite de ontem, na BR-101, nas proximidades do posto de combustível Boa Viagem.

De acordo com o chefe da Delegacia de Entorpecentes da PF, Roberto Freitas, os agentes federais ao tomarem conhecimento de que dois homens iriam viajar para Belém do São Francisco, em Pernambuco, com o objetivo de comprar maconha, o setor de inteligência da PF foi acionada, para descobrir o dia, horário e quando a dupla embarcaria.

Tão logo as informações foram colhidas, os policiais passaram a seguir a dupla, que se deslocaram de Aracaju até Belém do São Francisco, em uma moto roubada, para ser trocada pela maconha.

Conforme ainda Roberto Freitas, os dois homens ao chegarem em Paulo Afonso, na Bahia, com os 22 quilos da droga, pegaram um outro ônibus e retornaram para [illegible] chegarem nas proximidades do posto Boa Viagem, [illegible] no município de Nossa Senhora do Socorro, mandaram o motorista parar o transporte coletivo para descerem.

Os dois tão logo saíram do ônibus, foram rendidos pelos agentes federais. Foram presos o pernambucano de Belém do São Francisco, Cícero Gomes Pereira, e José Francisco Santana dos Santos, que apresentou uma carteira de identidade falsa. Segundo a PF, ele usava o nome do irmão, Elias Santana dos Santos.

Os dois ao serem levados para Delegacia de Entorpecentes da Polícia Federal, e interrogados, acabaram denunciando a pessoa que iria receber a droga em Aracaju [illegible] informações [illegible] no Bairro Co[illegible] Marco [illegible] uz. Ele ao ser interrogado, [illegible]ormou que está em Aracaju há um ano, e que veio para Sergipe, amparado no Programa de Proteção a Testemunha.

Apesar da alegação feita por Antônio Marco, a PF descobriu através de sua ficha criminal, que ele responde processo na Justiça paulista, por ser suspeito da prática de dois homicídios.

Instituto tem novo serviço

[illegible] as inúmeras atribuições do Instituto de Criminalística, está o estudo de documentos sobre papel denominado de Documentoscopia, uma moderna disciplina q[illegible] como seu próprio nome diz, [illegible]m como objetivo verificar a autenticidade [illegible] falsidade dos documentos, contribuindo de [illegible] forma decisiva na elucidação de crimes, principalmente os de falsidade ideológ[illegible]

A falsificação de documentos, apesar de ser um crime antigo, acompanhou a modernização da tecnologia, fazendo parte [illegible] modalidades de [illegible] uma vez que, atualmen[illegible] falsificados cartões de crédi[illegible] principalmente os que possu[illegible] maior limite. Um grande exemplo disso são os cartões internacionais.

A Documentoscopia estuda as alterações materiais, as falsificações e os meios de preveni-las. A falsidade documental pode ser do tipo material ou ideológica. A falsidade ideológica (Artigo 299 do Código Penal) ocorre quando o documento é verdadeiro mas o conteúdo é falso, como, por exemplo uma certidão de nascimento de pessoa que não existe.

Atualmente, a prática da Documentoscopia é mais empregada com maior abrangência no estudo da falsificação material. Já a falsidade ideológica, cuja freqüência é muito menor, necessita de um estudo mais aprimorado, o que torna a elucidação dessa perícia mais difícil.

Segundo o diretor do Instituto de Criminalística da SSP, Conrado Almeida Alves, o estudo dos documentos acha-se divididos em partes distintas, distribuídas em Grafotécnica (estudo dos grafismos ou a escrita produzida pelas mãos); Alterações; Mecanografia (escritas produzidas por meios mecânicos); Valores Circulantes (Moedas, Cédulas e Selos); Exame de Tintas e Papéis e Outros Exames Relacionados com Documentos.

Atualmente, os meios de falsificações necessitam de estudos bastante complexos e equipamentos específicos. Para os exames de comprovação, ainda de acordo com Conrado Almeida, o instituto dispõe de vários aparelhos como: lupas, microscópios, projetores opacos, reagentes para tintas, fotografias, filmes infravermelhos e luzes ultravioletas.

Operação policial diminui assaltos

Diminuiu sensivelmente o número dos assaltos a táxi em todo o Estado, principalmente na Grande Aracaju. Assim ocorre *em decorrência* da "Operação Taxista", novo plano de policiamento ostensivo recentemente colocado em prática pela Secretaria de Segurança Pública.

O serviço nasceu durante reunião da alta cúpula da SSP, oportunidade em que o secretário Gilberto Passos pediu todo o empenho possível para se oferecer maior segurança aos taxistas.

A "Operação Taxista" é realizada durante as 24 horas do dia, em horários alternados, através da Companhia de Polícia de Trânsito - CPTran, sob o comando do major PM Paulo da Silva Batista.

A Secretaria da Segurança Pública presta outros atendimentos aos taxistas, como acontece com o "Serviço de Ocorrências de Tráfego", por meio do qual a Polícia Militar presta socorros aos profissionais do volante envolvidos em acidentes no trânsito.

VENDO

Vendo um terreno localizado na Rodovia Airton Senna com Rodovia dos Náufragos (Mosqueiro), medindo 12 x 20.

Tratar pelos tels: (0xx79)
236-2002 (Maildes)
216-8660 / 216-8644 (Edvaldo)
224-9441 (Auxiliadora)

Professor de informática suicida-se na residência

Levado por uma crise de desespero, o professor José Anselmo Correia, de 34 anos, praticou o suicídio se enforcando com uma corda. O fato aconteceu na manhã de anteontem, em sua própria casa, na Travessa Vicente Rodrigues, 27, no Bairro Farolândia, Zona Sul da Grande Aracaju.

Os motivos que levaram Anselmo a praticar o suicídio, ainda estão sendo investigados pelo delegado Marco Passos, da Homicídios (DEHOC). Segundo informações colhidas inicialmente pela polícia, dão conta que o professor que ministrava aulas de informática no Colégio Castelo Branco, inconformado com a separação, entrou em desespero, praticando o suicídio.

Apesar das informações colhidas, a polícia não confirmou se esse foi realmente o motivo que teria levado o professor a se matar. A polícia prefere aguardar ouvir primeiramente os familiares e amigos de Anselmo, para então, emitir um parecer sobre o assunto.

IML - Deu também entrada no Instituto Médico-Legal (IML), o corpo de José Eranilson dos Santos, de 50 anos. Ele que estava internado no Hospital Governador João Alves Filho, morreu na manhã de anteontem, ao sair ferido em um acidente automobilístico em Campo do Brito.

Refrigeração Carvalho Ltda

Especializada em serviços e peças

Consul * Brastemp * Spring * Elgin

Antônio de J. Filho

Qualidade e conforto na temperatura ideal

Unidade interna 42D - Controle remoto sem fio

Rua São Cristóvão, 1312 - Aracaju
Fones: (79) 214-3497 / 971-3577 - Fax: (79) 211-0924

Carreta que viajava para Sergipe tomba em Alagoas

A carreta Volvo, branca, de placa KGM 8318/PE, que viajava para Aracaju, sofreu um acidente no quilômetro 107 da Rodovia BR-101. O fato aconteceu na noite de anteontem, num trecho da ladeira da Usina Terra Nova, no Pilar, em Alagoas, distante 37 quilômetros de Maceió, acabou provocando o bloqueio total da pista por quase três horas.

Policiais rodoviários federais estiveram no local e fizeram a retirada do cavalo, que foi colocado no acostamento da rodovia, enquanto a carreta (uma espécie de caçamba) permaneceu no local até as 10 horas de ontem, quando o tráfego foi liberado pela PRF.

A carreta viajava de Recife para Aracaju, carregada com 25 toneladas de uréia, que foi recolhida pela empresa responsável pela venda do produto, visto que poderia colocar em risco os mananciais de água da área.

Buraco - Segundo os levantamentos preliminares, o acidente com a Volvo foi provocado por um buraco, que levou o motorista Gilson Sérgio a tentar desviar e perder o controle da carreta. Ele sofreu ferimentos leves na cabeça e nem precisou ser levado para a Unidade de Emergência Armando Lages, em Maceió. Outros cinco acidentes ocorreram no mesmo local, no ano passado.

CONSULTORIA JURÍDICA 'S. CHAGAS'

CAUSAS: Civis, Trabalhistas, Tributárias, Comerciais, Criminais, Defesa do Consumidor, Inventários, Contratos Bancários, Contratos do SFH, Contratos de Compra e Venda e Assemelhados.

Dr. Sebastião Chagas Filho
Advogado
OAB-SE Nº 2182

Escritório - Avenida Rio Branco, 186
Ed. Oviêdo Teixeira - Sala 120 / Aju-Sergipe
Tels-213-7400 / Fax: 222-6911

Regime Especial realiza 106 audiências em 2 dias

A fase de audiências do Regime Especial na 1ª Vara Privativa de Assistência Judiciária começa hoje, dia 15 de março, e segue até o dia 20, em dois turnos. A primeira fase foi a de sentenças e despachos, que foi cumprida de 14 a 22 de fevereiro. Para as audiências, 05 juízes vão atuar, ao mesmo tempo, com Jurisdição Plena para agilizar o andamento dos processos. O Regime Especial também envolve as 2ª e 3ª Varas Privativas, que posteriormente vão ter suas fases de audiência.

Somente em dois dias, 106 audiências vão acontecer na 1ª Vara Privativa, enxugando o excedente de processos. Os resultados têm sido tão animadores que a Corregedora do TJ/SE, Desa. Marilza Maynard Salgado de Carvalho, estendeu o calendário do Regime Especial para o mês de abril, beneficiando cada uma das 03 Varas com mais uma semana de mutirão.

O projeto do Regime Especial foi criado pela Corregedoria e aprovado pelo Pleno do TJ/SE, através da Resolução de nº 26, de 28 de novembro de 2001, para desobstruir as Varas e Comarcas com grande volume de trabalho em atraso.

DOCUMENTO EXTRAVIADO

BJ Services do Brasil Ltda, sediada na Rod. BR 101, km 92,1 na cidade de Nossa Sra. do Socorro/SE, inscrita na PMNSS sob o nº 416, comunica que foi extraviado um Talão de N. Fiscais de Prestação de Serviços, contendo NFs. de nºs 0951 à 1000. Aracaju, 15 / março / 2002.

Diálogos com Calasans: a historiografia sobre Sergipe nos últimos 30 anos (XIII)

Conclusão

Itamar Freitas*

A série de artigos tratando da historiografia sobre Sergipe que se encerra hoje resultou da junção das cinco aulas iniciais da disciplina História de Sergipe II, ministrado no curso de Licenciatura em História da Universidade Federal de Sergipe nos períodos 2000/2 e 2001/2. Entretanto, devo confessar minha dívida com vários especialistas consultados nos últimos dois anos, através de conversas informais em suas residências, nos corredores da UFS, ou assistindo a palestras específicas. Nesse trabalho, na construção do programa e na condução da referida disciplina tiveram muito importância alguns intelectuais aos quais estendo os meus agradecimentos: José Ibarê da Costa Dantas, Beatriz Góis Dantas, Josué Modesto dos Passos Sobrinho, Terezinha Alves de Oliva, José Afonso do Nascimento e Jorge Carvalho do Nascimento. Aos alunos, parceiros na empreitada de tornar a experiência sergipana menos desconhecida, também os meus agradecimentos. Eles foram a motivação inicial para [illegible] dução desses textos. [illegible]

Através desse rápido [illegible] mário tentei, ent[illegible] demonstrar o valor do trabalho pioneiro de Calasans, tanto em relação à história da historiografia como no esboço do tipo ideal de escrita da his[illegible] início [illegible] 1970. Nesse suposto [illegible] go, [illegible] ou evidenciado crescimento considerável dos estudos sobre a economia. Hoje, aguarda-se uma síntese sobre o tema, bastante oportuna em um momento onde o modelo de desenvolvimento econômico [illegible] radicalmente alterado [illegible] tado. As questões relativas ao social exorbitaram o campo dos historiadores e foram exploradas por sociólogos e economistas, principalmente. Foi uma das áreas que menos se expandiram. A política, que nasceu renovada, criticando o modelo "tradicional", nos anos 2000 já definha, abrindo espaços para a velha narrativa factual, linear e voluntarista. E a experiência cultural, deslocada da "alta" cultura, abre brechas importantes na fronteira com as ciências sociais, estando em franca expansão os estudos sobre o lúdico e a história da Educação.

Mas, as possibilidades desse diálogo não se restringem aos quatro campos aqui citados. O diálogo prossegue em outros textos e autores, comparando a atividade de historiadora em pelo menos três "gêneros" trabalhados por Calasans: historiografia didática, biografia, e história dos municípios. A historiografia didática já ganhou o seu balanço em artigo publicado no *Jornal da Cidade* (Freitas, 29 jan. 2002) que reúne todos os títulos conhecidos publicados entre 1896 e 2002. Sobre biografias aguarda-se o inventário produzido pelo professor José Afonso do Nascimento a ser publicado como apresentação de *Memórias de políticos de Sergipe no século XX*, conjunto de reportagens memorialistas produzidas pelo jornalista Osmário Santos. Outro estudo sobre o mesmo gênero está presente no livro *A Escrita da História na Casa de Sergipe* a ser lançado em agosto de 2002. Por fim, a história dos municípios que foi inventariada recentemente e aguarda lançamento de obra específica intitulada *Bibliografia dos municípios sergipanos*, com mais de quatrocentas referências de revisões de literatura, monografias e trabalhos de síntese. Esse trabalho, organizado pela pr[illegible], Te[illegible] Oliv[illegible] [illegible] [illegible] ser cer[illegible] sofrer reedição nos próximos dois anos, com a publicação de várias monografias de graduação desenvolvidas pelos alunos de História do Projeto de Qualificação Docente – PQD (UFS/SEED). O exame atento da produção historiográfica sobre Sergipe (ou, pelo menos, o seu inventário) prossegue com essas e outras iniciativas, no sentido de contribuir para a construção de uma síntese sobre a matéria pois "o mínimo que se exige de um historiador é que seja capaz de refletir sobre a história da sua disciplina, de interrogar os sentidos vários do trabalho histórico, de compreender as razões que conduziram à profissionalização do seu campo acadêmico" (Nóvoa, 1999, 15).

(*) Mestre em História Social (UFRJ) e doutorando em Educação (PUC/SP).

SE DIESEL
SERGIPE DIESEL SERVICE
BOSCH Service
INJEÇÃO DIESEL
BOMBAS INJETORAS
BICOS INJETORES
ELETRICA DIESEL
Peças e serviços
241-4555
Rua Paraíba, 256 - Siqueira Campos

PLENÁRIO GS

Diógenes Brayner
diogenesbrayner@bol.com.br

Albano

O governador Albano Franco telefonou, ontem, de Paris. Passou material sobre a conferência proferida por ele sobre a inclusão social.

• Albano Franco foi muito aplaudido e sentiu-se envaidecido, porque foi o primeiro governador convidado para proferir palestra na França sobre esse tema.

Contradição

Membros do próprio PMDB estão vendo contradições dentro da legenda, porque há um grupo que ainda não fechou totalmente com Benedito Figueiredo.

• Alguns defendem que o governador disputar um mandato parlamentar, o que favorece a Benedito, mas outros acham que Albano deve concluir o mandato.

José Eduardo

O senador José Eduardo Dutra (PT) desembarcou ontem em Aracaju e está disposto a disputar a sucessão estadual.

• Mas os seus aliados não escondem que isso só acontece se Severino Bispo deixar. Eduardo mantém sua posição em não disputar prévias.

Corrente

Ontem, uma fonte importante da oposição em Sergipe, revelou que o senador José Eduardo já está pensando em disputar uma vaga na Câmara Federal.

• Acrescentou que o PT é um partido que ninguém entende, porque briga de mais: "tem muitas correntes para sustentar pouca gente".

Engraçado

O mais estranho – e engraçado – em toda essa história [illegible] Partido dos Trabalhadores [illegible] que esse mesmo grupo já [illegible] a candidatura de José Eduardo.

• Depois foi que notou que sempre trabalhou para eleger apenas uma cúpula e agora deseja participar diretamente do processo, com candidaturas.

Luciano

O prefeito de Itabaiana, Luciano Bispo (PMDB), está muito irritado com a forma como estão tratando o vice-governador Benedito Figueiredo.

• Amigo pessoal de Benedito, e dependesse de Luciano todos já haviam rompido e procurado outro caminho.

Prefeito

O nome do prefeito de Aracaju, Marcelo Déda, ainda não saiu completamente de cena em relação à sucessão estadual.

• Um bom grupo de políticos ainda espera que chegue 5 de abril. A maioria acredita que até lá o prefeito por decidir candidatar-se, principalmente se Albano Franco ficar.

Relação

O governador Albano Franco retorna da França no sábado e inaugura o teatro Tobias Barreto no domingo à noite.

• Entre segunda e terça-feira receberá a relação de prefeitos que pedem a ele para permanecer à frente do Governo até o final do mandato.

Ação do Ministério

A sociedade brasileira não acredita mais em explicações mal dadas, principalmente quando a versão é diversificada. Ninguém mais tem dúvida que a candidatura de Roseana Sarney (PFL) já está perdendo combustível e terá que fazer pouso forçado. Nada se explica. Principalmente a alta quantia encontrada nos cofres de sua empresa. Pior do que isso, e até mesmo das versões anteriores, foi a confissão do marido de que eram recursos para campanha, os quais a própria governadora desconhecia. Ninguém é tão bobo para acreditar em conversa do tipo. Tem alguma coisa por trás que, de qualquer forma, carece de uma investigação muito mais rigorosa da Justiça. A conclusão de todo esse episódio tenebroso, que caiu sobre a cabeça de uma candidata que ascendia junto à opinião pública, será idêntica à que se chegou em fatos de igual natureza. O Poder é de um gigantismo incomensurável. Quem sobe a ele pensa que está impune às mínimas investigações e pratica toda espécie de irregularidades, falcatruas, desonestidades e corrupções, confiados no mandato, no cargo ou no título que detém. Mas as coisas estão mudando e já não se pode confiar mais nessa força impenetrável de quem mantém Governos, Prefeituras, Presidências de entidades, funções relevantes. Todos ficaram vulneráveis aos olhos de uma sociedade cansada de ser lesada.

• Os governantes jogam muito com o dinheiro público. Usam-no como se fossem deles. Pagam a quem querem, desviam o máximo que podem e, praticamente, não prestam contas de nada. A sociedade não tem acesso e a coisa pública termina sendo confundida como patrimônio financeiro de um grupo que domina os Estados, Municípios e instituições. Os prefeitos municipais, que são os ordenadores de despesas em suas cidades, manipulam o dinheiro público com muito mais facilidade com que conferem seus saldos bancários. Compram os melhores carros, inclusive veículos do mais alto luxo e, o que é triste, colocam placas particulares e passam a utilizá-los como se fossem um bem comum da família. Dirige o pai, dirige a mãe, dirige o filho. Enfim, é um veículo de uso absolutamente pessoal, quando na realidade é um bem público que a sociedade precisa saber aonde está sendo usado. Mas o cidadão ignora os seus direitos e a maioria pensa que tudo que é feito pelos administradores, é um grande favor. Os próprios discursos são feitos dessa forma. Todos, sem exceção, inauguram qualquer bem público, construído com o dinheiro do povo, como se fosse uma imensa doação. E a sociedade aplaude, vibra, até agradece, quando na realidade o sujeito está apenas cumprindo parte do seu dever.

• Isso, evidentemente, tem que mudar...

• O Ministério Público, reconheça-se, vem tendo uma participação muito importante em todos esses abusos praticados pela Administração Pública. Mas também não pode ser ignorado em seus interesses e atos, quando se excede. Apurar o que faz os outros é muito fácil, elogiável e bom. Mas, quem investiga aqueles que apuram o que os outros fazem? O ex-deputado estadual Nelson Araújo, que pretende retornar à Assembléia Legislativa pelo PRP, gostaria de saber quais foram os beneficiados com o rombo de 50 milhões de reais detectado pelo Ministério Público na Prefeitura Municipal de Canindé do São Francisco. Nada mais do que justo. Até porque, se houve desvio de dinheiro público, com certeza não é muito difícil se chegar aos favorecidos. Realmente, não adianta constatar um roubo, levantar todas as pistas, chegar ao executor e não saber para onde ele foi destinado. De qualquer jeito o povo de Canindé foi lesado em 50 milhões de reais, que simplesmente desapareceram. Nada mais justo do que uma explicação criteriosa, séria, honesta, sincera, absoluta, doa em quem doer. Afinal é isso que se espera de uma instituição como o Ministério Público, que nos últimos anos foi quem chegou mais fundo em todos os indícios de corrupção que se detectou no País.

• Em Sergipe, com todo reconhecimento ao trabalho do órgão, o Ministério Público deve essa explicação. O dinheiro foi gasto em alguma coisa ou está em mãos de alguém. No fogo é que não foi jogado. Mesmo com coisas do tipo, não se pode negar que a ação do Ministério Público inibiu a corrupção. Hoje, o órgão serve de referência nessa luta pela moralidade. Seus membros passaram a ser muito mais respeitados, e até orgulhosos, do trabalho que realizam. Tudo bem. Mas não se pode negar que ainda há uma forte dosagem de influência política em alguns atos, porque o Governo geralmente participa de nomeações, assim como o faz para desembargador, em determinadas situações. Além disso há a ânsia de mostrar atuação e a divulgação passou a ser a alma de algumas incursões. É isso que faz o Ministério Público forte, mas paralelamente é esse comportamento que pode destruir um cidadão. Não é possível manter a desconfiança de que qualquer pessoa chamada a dar explicações, ou até mesmo depor, aos procuradores de justiça, passe a ficar, automaticamente, sob suspeita de que está envolvido em alguma coisa. É preciso desfazer essa imagem amedrontadora, temível, avergonhada, de que a simples presença para uma conversa informal com um membro do Ministério Público, seja sinalização de suspeita de corrupção e outros atos...

• É em razão disso, e porque muita gente já foi prejudicada, que se deve atuar com bem mais cautela, sem perder a rigidez, perseverança e coragem...

Depende

O presidente da Assembléia Legislativa, deputado Bosco Costa, revelou para alguns colegas que topa o projeto de disputar o Governo do Estado, "mas só se Albano Franco ficar".

• A sua candidatura depende dessa situação. Para Bosco, Albano não ficando ele prefere permanecer na Assembléia Legislativa. É candidato de reeleição certa...

Prefeitos

Na mesma conversa, Bosco Costa mostrou que Albano Franco deixando o Governo, metade dos prefeitos debanda do grupo.

• A sua permanência ele pode prender um grande número de prefeitos, aproximadamente 90% deles. E isso fortalece qualquer candidatura majoritária.

Horizontal

O deputado estadual Belivaldo Chagas (PSB) brincou ontem: "enquanto as coligações vão para a vertical, os políticos caem na horizontal".

• Belivaldo retornou ontem de Brasília e disse que lá todos os partidos estão esperando as decisões quanto a resolução do TSE.

Candidato

Segundo Belivaldo, o PSB não está podendo pensar em coligação no Estado, porque Garotinho é candidato a presidente.

• Com o PT, que terá Lula, isso fica impossível...

• Acrescentou que dentro dessa nova regra, o PSB não poderá deixar de ter candidato a governador. Bosco Mendonça colocou seu nome à disposição.

Só em abril

Para Belivaldo Chagas, tudo só será resolvido em abril, quando se define as desincompatibilizações e o quadro fica bem mais claro...

• Acha que a posição de Marcelo Déda é definida, mas prefere não falar de Albano Franco: "é que hoje ele está de um jeito e amanhã, quando acorda, está de outro".

Risível

O prefeito de Cristinápolis, Eliseu Santos, está enviando a colegas e autoridade, um convite para inauguração de um ponto de ônibus em sua cidade.

• Avisa que terá show artístico com a participação de trio elétrico. Se levantar bem os custos, a festa pode ser mais cara do que a obra...

Interessante

Mesmo com a emenda constitucional, que lhe dá direito a assumir o mandato tampão, o presidente da Assembléia Legislativa, Bosco Costa, diz que não seria governador para reeleger-se, caso Albano Franco deixasse o Governo para disputar o mandato e Benedito aceitasse outro cargo.

Segundo Bosco, qualquer candidato indicado pelo governador só terá chances de vencer o pleito com a participação de Albano Franco no Governo. Há lógica nisso: governador candidato, administra ou faz campanha.

Sem conversa

Os aliados do governador Albano Franco e ele próprio já chegaram à conclusão que não há hipótese para o vice-governador Benedito Figueiredo aceitar qualquer outro cargo no Estado. Vai cumprir o mandato até o fim, ainda com direito a disputar o Senado, vagas na Câmara Federal e até a vice.

Na próxima semana, haverá mais algumas reuniões para definições, entretanto ninguém pretende mais procurar o vice para propor cargo em qualquer local, por mais rentoso e privilegiado que seja. O martelo já foi batido...

Jackson

O ex-prefeito Jackson Barreto (PMN), que anda bem nas pesquisas, inclusive para o Senado Federal, ainda pensa na formação de uma chapa de centro esquerda forte o suficiente para enfrentar a candidatura do ex-governador João Alves Filho. Ele não tem parado de conversar.

Entende que se reunir os partidos de centro esquerda e colocar o ex-prefeito João Augusto Gama para ser o candidato a governador, muita coisa pode mudar nesse meio embolado processo sucessório.

É FOGO

• **O diretor presidente da Cosil, José Carlos Silva, disse ontem que não sabe se o teatro Tobias Barreto será o melhor do Brasil, "mas com certeza não será inferior a nenhum outro".**

• O teatro Tobias Barreto tem toda uma tecnologia de ponta e atende os requisitos para apresentação de qualquer tipo de espetáculo.

• **Fabiano Oliveira está preparando a sua desincompatibilização para o dia 3 de abril. Depois reúne amigos no Augustu's.**

• Já está definido, o prefeito de Pirambu, André Moura (PFL), não será candidato a deputado estadual. A candidatura de Lila Moura será lançada dia 23...

• O secretário da Infra-estrutura, Luciano Carvalho, acompanhou o governador Albano Franco em sua viagem a Paris.

• **O governador em exercício Benedito Figueiredo ouviu, ontem, detalhes da construção do teatro Tobias Barreto. Estava acompanhado de desembargadores...**

• O governador Albano Franco telefonou de Paris para a sua assessoria e praticamente transmitiu sua palestra sobre inclusão social.

• **Tem muita gente querendo convites da inauguração do teatro Tobias Barreto, mas na platéia tem apenas 1.300 lugares.**

• Depois do teatro Tobias Barreto, o governador Albano Franco vai entregar oficialmente a reforma feita no Batistão.

• **O prefeito, Marcelo Déda, está muito ocupado nas comemorações de aniversário de Aracaju. Quer fazer uma grande festa...**

• Segundo o deputado Belivaldo Chagas, há um silêncio muito grande em Brasília sobre as eleições de outubro.

• **Vai começar a correr, em todo o País, uma relação para emenda constitucional, pedindo a extinção dos tribunais de contas de todo o País.**

• O prefeito de Propriá, Renato Brandão (PPS), não discute sua candidatura a deputado federal. Continuam os boatos que Leonor Franco gostaria que ele se lançasse.

• **O deputado federal Ivan Paixão (PPS) evita fazer qualquer comentários sobre o que acontece nos bastidores do partido. Garante que vai tudo bem...**

ORIENTE MÉDIO

Palestinos exigem saída de Israel

Arafat avisa que só participará de diálogo depois que Israel desocupar seus territórios

JERUSALÉM - No mesmo dia em que o enviado especial norte-americano Anthony Zinni chegou ao Oriente Médio em uma nova missão de paz, a Autoridade Palestina avisou, ontem, que só participará de qualquer diálogo depois que Israel se retirar de seus territórios autônomos. O alerta foi feito por Nabil Abdu Rudeineh, um dos mais altos assessores do líder palestino Yasser Arafat.

"Sem a retirada imediata, não haverá qualquer contato ou qualquer encontro com qualquer israelense", disse Rudeineh.

"Eles antes têm que parar a agressão e se retirar de todas as cidades, incluindo Belém e Ramallah (na Cisjordânia) e aquelas na Faixa de Gaza", concluiu.

O gabinete do primeiro-ministro de Israel, Ariel Sharon, divulgou, por sua vez, um comunicado aos comandantes do Exército determinando a "desmobilização na área de Ramallah porque a missão foi concluída com sucesso".

"A desmobilização na área de Ramallah será possível porque a missão foi concluída com sucesso"

O comunicado acrescenta que Sharon estava satisfeito com a missão e a forma com que a mesma foi desempenhada pelos soldados israelenses.

"O primeiro-ministro espera que o fim da missão nos permita levar adiante o esforço diplomático para alcançarmos um cessar-fogo total e imediato", encerrou o documento.

Segundo o governo israelense, as operações nos territórios palestinos objetivaram atacar o que Sharon classificou como uma "infra-estrutura terrorista" que ameaçava a população do Estado judeu.

A Rádio Israel citou fontes diplomáticas, segundo as quais o Exército estava se retirando de Ramallah, onde os escritórios de Arafat estão situados.

Entretanto, jornalistas afirmam que as tropas israelenses permanecem no centro da cidade cisjordaniana.

Enquanto isso, a violência prosseguiu nesta quinta-feira em Gaza e na Cisjordânia. Nove pessoas – seis palestinos e três israelenses – foram mortos em confrontos, segundo autoridades dos dois lados.

FGTS

Compra de ações da Vale acaba hoje

Rio (AE) - Hoje é o último dia para quem quiser aproveitar a venda de ações da Companhia Vale do Rio Doce que o governo está promovendo, com 5% de desconto e direito a usar recursos do Fundo de Garantia por Tempo de Serviço (FGTS). Com a proximidade do fim do prazo da oferta pública, as filas cresceram nas agências bancárias. Ontem, o movimento foi intenso no prédio sede da Caixa Econômica Federal no Rio. Houve gente que não agüentou o tempo de espera e desistiu.

Foi o caso do operador de telemarketing da operadora de telefonia celular ATL e estudante de Letras Márcio Ribeiro que aguardou por dez minutos na fila da agência da Caixa, no Centro, onde quatro funcionários atendiam aos interessados na Vale.

"Eu quero aplicar 50% do meu FGTS, mas estudo em Piedade (Zona Norte), venho de trem ou de ônibus para o Centro e pego o Metrô para o trabalho em Botafogo (Zona Sul). Só tenho 20 minutos para ficar numa fila", reclamou, dizendo que deixou de investir seu FGTS na Petrobras em agosto de 2000 por causa das filas.

Vários bancos estão oferecendo o investimento, cada um com taxas de administração e exigências diferentes. Nas agências da Caixa Econômica Federal, para fazer a aplicação é necessário levar cópias da identidade, do CPF e de comprovante de residência, além do extrato das contas do FGTS de onde pretende aplicar. Este extrato pode ser conseguido na própria Caixa com o PIS ou a carteira de trabalho.

O técnico em segurança do trabalho, Luiz Fernando Costa, lembrou a conjuntura internacional ao falar do investimento. "Apesar dos Estados Unidos boicotar o nosso aço, espero que a Vale dê um bom rendimento", disse. Ele foi ao banco hoje para aplicar na Vale do Rio Doce 50% dos recursos de uma de suas duas contas ativas. "Vou usar o dinheiro da conta que tem menos recursos, para reduzir o risco", disse.

Já o funcionário do Departamento Nacional de Estradas e Rodagem (DNER), Carlos Alberto Knopp, que não tem FGTS, foi investir R$ 3 mil em dinheiro. "Ações sempre envolvem um risco, mas acho que a Vale vai ser uma boa aplicação", disse ele, que está satisfeito pelo investimento que fez na Petrobras. "Mas o fato de o desconto na Vale ser só de 5%, enquanto o da Petrobras foi de 20%, deixa a gente com um pouco de insegurança e aí tem que aplicar pouco", disse.

O consultor Fábio Cardoso, da Advinvest Consultoria e Administração desaconselha o investimento de uma grande parcela de recursos no Fundo. "Não se deve aplicar 50% do FGTS de jeito nenhum porque normalmente isso é uma parcela muito significativa do patrimônio dos trabalhadores, que podem precisar desse dinheiro e não acompanham diariamente o mercado de ações". Para ele, entrar no mercado de capitais investindo 50% do que tem em uma ação só "não seria uma prática ajuizada de admnistração de recursos".

De acordo com Cardoso, "o desconto de 20% na operação da Petrobras protegia o investidor contra eventuais quedas, mas 5% é só dois ou três dias de queda na bolsa (de valores) e este é um ano eleitoral, ninguém sabe o que vai acontecer. Desconto de 5% só não é hedge (proteção)", afirmou. Ele observou também que o gráfico da evolução das cotações das ações da Vale do Rio Doce em bolsa mostram que elas já estão altas e "muito próximas do topo, ou seja, podem não subir muito e até cair".

Turquia pode assumir o comando das forças de paz no Afeganistão

ANCARA - Autoridades da Turquia, da Grã-Bretanha e dos Estados Unidos reuniram-se ontem para discutir a possibilidade de militares turcos assumirem o comando das forças internacionais de paz no Afeganistão.

Único membro muçulmano da Organização do Tratado do Atlântico Norte (Otan), a Turquia demonstrou disposição de assumir a liderança da Força Internacional de Assistência à Segurança (Isaf), mas declarou que deseja apoio financeiro para a operação e clareza do escopo e dos termos da missão antes de suceder [illegible] te em abril — a Grã-Bretanha na função.

As conversações estão sendo realizadas entre delegações lideradas pelos enviados norte-americano e britânico ao Afeganistão, James Dobbins e David Reddaway, respectivamente, e o embaixador Aydemir Erman, que é o coordenador especial do Ministério das Relações Exteriores turco para o Afeganistão.

Ancara busca garantias de que os membros da Otan manteriam sua presença no Afeganistão e que a Turquia [illegible] beria adequado apoio [illegible] das operações [illegible] Com [illegible] inclusive [illegible] ve, com medidor [illegible] clarecer se a área de responsabilidade da Isaf seria expandida - como foi solicitado pelo líder interino afegão Hamid Karzai - ou se continuaria limitada à capital, Cabul.

[illegible] governo turco afirma necessitar de 60 milhões de dólares para elevar de 360 para 1.000 homens seu contingente na Isaf.

"Se nossas solicitações forem atendidas de forma satisfatória e nossas perguntas respondidas, acredito que não teremos dificuldades em assumir a missão", declarou o primeiro-ministro turco, Bulent Ecevit, à imprensa, há [illegible]

Diretor do FMI admite que Fundo tem obrigação de ajudar Argentina

VIENA — O diretor administrativo do Fundo Monetário Internacional, Horst Koehler, afirmou ontem que o fundo tem o dever de ajudar a Argentina em sua atual crise econômica, mas acrescentou que o país deve mostrar seu desejo de se ajudar, tanto no nível federal quanto no provincial.

"Eu quero que não existam dúvidas de que o FMI quer ajudar a Argentina", declarou Koehler em Viena após uma reunião com o presidente do banco central austriaco. "É nosso dever e nossa obrigação".

O diretor do fundo disse ainda que a Argentina precisa de um novo começo para superar sua crise. O presidente argentino, Eduardo Duhalde, solicitou uma reunião com o diretor do fundo na próxima semana, durante uma conferência patrocinada pela Organização das Nações Unidas em Monterrey, no México.

"A Argentina precisa de um novo ponto de partida... e este ponto de partida deve ser igual para o governo federal e as províncias", declarou Koehler. "Eles devem mostrar o desejo de ajudarem a si mesmos".

Desde que o FMI suspendeu a linha de crédito da Argentina, em dezembro, o país cortou parcialmente os pagamentos de sua dívida, atualmente em 141 bilhões de dólares, fechando as portas dos mercados internacionais de capitais.

Uma missão do fundo está esta semana na Argentina para monitorar a implementação das primeiras medidas de austeridade que pretendem reconquistar o apoio do FMI e outras agências de empréstimos multilaterais.

Segundo Koehler, a missão do FMI deve retornar a Washington no fim de semana. Novas ações serão discutidas posteriormente

Comissão da ONU não foi ao Maranhão

São Paulo (AE) - O governo federal pediu para a comissão da Organização das Nações Unidas (ONU), que está avaliando a situação da fome no Brasil, não visitar o Estado do Maranhão. A informação foi confirmada ontem pelo relator especial da ONU para o Direito à Alimentação, Jean Ziegler, em entrevista na Arquidiocese de São Paulo, na Capital. "Estive em Brasília e recebi um pedido para não ir ao Maranhão, para não agravar a crise", contou. "Isso poderia ter sido interpretado pela governadora (Roseana Sarney, do PFL) como um controle, uma inspeção sobre seu governo", completou.

Como a comissão estava em Brasília, Ziegler explicou que a visita poderia ser vista como algo feito com cumplicidade do partido do governo, o PSDB, o que poderia aumentar a crise entre ambos. "Só quando chegamos em Brasília é que ficamos sabendo da crise entre o PFL e o partido do governo", disse.

Ele contou que o pedido veio de personalidades do governo. Questionado sobre quem seriam essas pessoas, ele respondeu que um dos que fizeram o pedido foi Paulo Sérgio Pinheiro, secretário de Direitos Humanos do Ministério da Justiça. "Subjetivamente, a governadora poderia pensar que nossas perguntas, que são sempre muito críticas, seriam uma pergunta feita por um partido", apontou. O relator não soube dizer se o pedido foi um encaminhamento do presidente Fernando Henrique Cardoso, com quem a comissão esteve no começo de março.

Ziegler explicou que a comissão tem total independência em relação aos governos dos países que visita e que não foi uma ordem o cancelamento da visita ao Maranhão. "Atendi ao pedido de Paulo Sérgio porque ele é uma pessoa que se destaca em nossa luta e fomos recebidos pelo governo com muita transparência, o que não é comum. Pensamos que foi bom aceitar o pedido de não agravar ainda mais a situação", justificou.

A visita ao Maranhão já estava prevista antes mesmo da chegada da comissão ao Brasil. A ONU queria verificar a situação no Estado porque, segundo índices da Organização Mundial da Saúde (OMS), Programa das Nações Unidas para o Desenvolvimento (Pnud) e Fundo das Nações Unidas para a Infância (Unicef), o Maranhão detém os piores indicadores sociais do Brasil, seguido pela Bahia.

Brasil não eleva tarifa de importação do aço

Brasília (AE) - O governo decidiu não atender ao pedido do setor siderúrgico de elevação da tarifa de importação do aço, de 12% para 30%, como medida preventiva a uma possível "inundação" do mercado nacional pelo produto destinado originalmente ao mercado americano.

O secretário-executivo da Câmara de Comércio Exterior, Roberto Giannetti da Fonseca, informou à Agência Estado que o governo considera que, neste momento, essa iniciativa seria um "mau exemplo do País" ao resto do mundo.

"Por enquanto, não é conveniente aumentar a tarifa porque não há nenhum fato relevante", afirmou Giannetti, referindo-se à ausência de dados que indiquem o aumento das compras externas de produtos siderúrgicos e seu dano à indústria nacional.

"Seria um mau exemplo o País proteger uma indústria que é reconhecidamente competitiva. O aumento de tarifas somente elevaria os custos para os consumidores", completou.

Na semana passada, representantes do Instituto Brasileiro de Siderurgia (IBS) encaminharam ao Itamaraty o pedido de elevação da tarifa para 30%. Como argumento, os industriais apontaram os riscos de as medidas salvaguardas americanas provocarem a desorganização e o desvio do comércio de aço mundo afora.

O Brasil poderia, portanto, servir como mercado alternativo aos antigos fornecedores dos Estados Unidos. A iniciativa ainda seguiria a tendência de outros países da América Latina de proteger seus respectivos mercados de eventuais "invasões" pelo aço estrangeiro a preços mais baixos.

Segundo Giannetti, a posição do governo sobre o assunto foi definida há cerca de três semanas, durante reunião do Conselho da Camex, e não há expectativas de mudanças. Portanto, foi decidida antes mesmo de os Estados Unidos aplicarem as medidas de salvaguardas à importação de aço e de a indústria nacional apresentar formalmente sua reivindicação de proteção.

Conforme informou Giannetti, o governo considera como suficientes as medidas preventivas adotadas para impedir dumping (venda de um produto a preço menor do que o do mercado de origem), subfaturamento e outras fraudes na compra externa de aço. "Se a indústria nacional é competitiva, precisamos apenas nos manter vigilantes contra importação predatória", afirmou.

OMC - Segundo Giannetti, o conselho da Camex deverá se reunir no dia 26 para definir, entre outros temas, se o Brasil vai apresentar queixa formal à Organização Mundial do Comércio (OMC) contra as medidas de salvaguardas impostas pelos Estados Unidos. Conforme informou uma fonte da diplomacia à Agência Estado, o Brasil tenderia a reclamar apenas da sobretaxa imposta sobre os produtos acabados - como os laminados.

No caso da cota para a importação de semi-acabados brasileiros, de 2,5 milhões de toneladas métricas no primeiro ano de vigência das salvaguardas, a estratégia será distinta. Em princípio, o governo aposta na ampliação desse limite pelos Estados Unidos em julho, quando será realizada a primeira revisão da medida de proteção.

Esse caminho "pacífico" foi sugerido pelo próprio representante americano para o Comércio, Robert Zoellick, nos encontros que manteve com autoridades brasileiras na terça-feira (12). Nos dias 18 e 19, em Genebra, o Brasil apresentará formalmente seu pedido.

Giannetti, entretanto, esquivou-se ontem de confirmar essa linha de ação. O secretário-executivo afirmou que durante a reunião da Camex, será avaliada a legalidade da atitude americana e da reação de outros parceiros, como a União Européia e a Coréia do Sul, em relação às regras da OMC.

Somente depois de concluída essa tarefa, os membros da Camex poderão definir as posições política e estratégica mais adequadas para o Brasil levar adiante enquanto os Estados Unidos mantiverem a proteção à sua siderurgia.

PROGRESSO
TRANSPORTANDO VIDAS COM CARINHO
VIAÇÃO PROGRESSO LTDA. Telefax: (0xx) 79 259-2993
Av. Marechal Rondon, 956 - CEP 49.080-170 - Aracaju/Sergipe
progresso@infonet.com.br

Tribunal da Letônia coloca em liberdade agente secreto da era Stalin, com 85 anos

MOSCOU — Um tribunal da ex-república soviética da Letônia determinou, ontem, que um agente secreto da era Stalin, atualmente com 85 anos, seja posto em liberdade por motivos de saúde. Mikhail Farbtukh é, sabidamente, a única pessoa cumprindo pena pelos crimes de perseguição perpetrados durante o regime de Josef Stalin na União Soviética.

Farbtukh foi preso em maio de 2000 e condenado a sete anos de prisão. Posteriormente, a sentença foi reduzida em dois anos.

Na época, a Justiça letã considerou o ex-agente secreto culpado de deportar um grande número de pessoas durante a Segunda Guerra Mundial.

Os advogados de Farbtukh já haviam apelado diversas vezes por sua libertação. Mas foi somente nesta quinta-feira que um tribunal de Riga, a capital da Letônia, concordou que Farbtukh seja libertado da Prisão de Matisa, devido a problemas de saúde.

O ministério do Exterior da Rússia divulgou um comunicado elogiando a decisão. "Vemos isso como um ato humano, embora atrasado. A prisão deste veterano representou uma tortura moral para ele. Continuamos a acreditar que as acusações de genocídio que lhe foram apresentadas são infundadas", afirmou o ministério por meio de um comunicado.

O governo russo sempre criticou veementemente a condenação de Farbtukh, dizendo que a Letônia estava se vingando em cima de um homem idoso que havia combatido valentemente os nazistas.

"A Rússia continuará a se pronunciar contra esforços similares de vingança histórica por parte de forças políticas bem conhecidas e cujos padrinhos ideológicos foram culpados de perpetrar, em solo letão, o episódio conhecido como Holocausto", prosseguiu o ministério russo.

"Foi contra essas forças que Farbtukh e outros antifascistas lutaram e ninguém tem o direito de reescrever a história", concluiu o comunicado.

A ampla infra-estrutura da polícia secreta comunista durante o regime stalinista é responsabilizada pela morte de pelo menos 15 milhões de pessoas, principalmente cidadãos soviéticos, e pela deportação de outros 40 milhões, além de 200 mil moradores dos Bálticos.

Iugoslávia faz acordo com Montenegro e Sérvia que ficarão com semi-independência

BELGRADO - Representantes do governo federal da Iugoslávia e das repúblicas da Sérvia e de Montenegro concordaram com uma nova estrutura e um outro nome para o país. A alteração está prevista em um documento assinado nesta quinta-feira, dando às repúblicas status de semi-independência.

O país se chamará Sérvia e Montenegro se o acordo for ratificado pelos parlamentos regionais e federal.

A iniciativa visa a conter o movimento montenegrino pela independência. Um referendo sobre o tema, marcado para maio, foi adiado por três anos, em conseqüência do acordo.

O texto dispõe que tanto a Sérvia como Montenegro adotem novas constituições até junho e que uma nova eleição federal seja realizada no segundo semestre deste ano.

O Ocidente opõe-se à divisão do país. A União Européia (UE), que mediou o acordo, tem pressionado em favor de uma nova constituição que preserve a integridade da Iugoslávia, mas conceda às duas repúblicas mais autonomia.

Sérvia e Montenegro continuaram a integrar a Iugoslávia após quatro outras repúblicas — Croácia, Bósnia-Herzegóvina, Eslovênia e Macedônia — terem declarado a independência, na última década.

CRISE NO GOVERNO

PFL declara guerra ao governo

Partido tenta vincular governo a operação da PF que implodiu candidatura de Roseana

Brasília (AE) - Enquanto na viagem ao Paraná ontem o presidente Fernando Henrique Cardoso pedia paz entre os partidos em Brasília, o presidente nacional do PFL, senador licenciado Jorge Bornhausen (SC), declarava guerra. "Estamos prontos para tudo, inclusive para a guerra: se querem guerra, vai ter guerra" disse Bornhausen a seus comandados, boa parte ainda vivendo a intensa emoção que marcou o rompimento do PFL com o governo na semana passada. Imediatamente, o PFL foi à guerra.

O líder do partido no Senado, José Agripino Maia (RN), ficou encarregado de convocar o ministro da Saúde, Barjas Negri, a explicar por que o Ministério da Saúde contratou, ainda em 1999, uma empresa para fazer varreduras nos telefones do ministério, à procura de grampos. Até agora, o ministério pagou R$ 1,19 milhão à empresa contratada para identificar possível espionagem. "Ao PFL causa espanto que o valor seja tão elevado, quando no Ministério dos Esportes (controlado pelos pefelistas até o rompimento com o governo) foi de R$ 3 mil". A diferença, segundo Agripino, chama a atenção e pode encobrir algum outro tipo de ação, até mesmo a instalação de escutas telefônicas.

Na Câmara, o líder do partido, Inocêncio Oliveira (PE), disse que não sossegará enquanto não cassar o mandato do secretário-geral do PSDB, deputado Márcio Fortes (RJ). Ele acusa o tucano de ser o responsável pelo dossiê contra a família Sarney, oferecido ao governador do Rio de Janeiro, Anthony Garotinho (PSB). "Márcio Fortes fere o estado de direito", afirmou Inocêncio.

> **"Estamos prontos para tudo, inclusive para a guerra: se querem guerra, vai ter guerra"**

Tiro dado, tiro respondido. Fortes anunciou que exigirá indenização por danos morais de todos os parlamentares que assinarem o pedido de abertura de processo por quebra de decoro parlamentar contra ele.

O requerimento de Inocêncio foi entregue à Secretaria-geral da Mesa da Câmara, que o encaminhará à Corregedoria-Parlamentar. Se o corregedor lhe der provimento, será enviado à Mesa, para despois seguir para o Conselho de Ética e Decoro Parlamentar, que é presidido pelo deputado José Thomaz Nonô (AL), da ala rebelde do PFL.

A guerra continuou pelo dia todo. Os partidos de oposição anunciaram a coleta de assinaturas para a instalação de uma Comissão Parlamentar de Inquérito (CPI) destinada a apurar se os telefones de Roseana Sarney e de suas empresas foram grampeados e por quem. "A República não pode ficar à mercê da arapongagem e da bisbilhotice", disse o líder do PT na Câmara, João Paulo Cunha (SP).

Inocêncio Oliveira afirmou que PFL assinará o pedido de CPI, porque ao partido interessa apurar a atuação dos arapongas. O senador José Sarney (PMDB-AP), pai de Roseana, tem dito que sua família foi submetida a um processo semelhante ao "Wattergate" - espionagem na sede do Partido Democrata, em 1974, que levou à queda do presidente norte-americano Richard Nixon. Para que uma CPI mista seja aprovada, necessita das assinaturas de 171 deputados e 27 senadores (um terço dos integrantes de cada uma das casas do Legislativo).

O presidente da Câmara, Aécio Neves (PSDB-MG), afirmou que tanto a CPI quanto o pedido de abertura de processo contra Márcio Fortes terão tramitação normal. No caso da CPI, pode ser instalada assim que for feita a leitura, em sessão do Congresso; o processo depende de decisão do corregedor-geral. Ele pode arquivar o dar seguimento ao processo.

Todos os ataques do PFL têm um objetivo claro: tirar o partido da defensiva na qual se acha desde que foi encontrada a quantia de R$ 1,34 milhão na Lunus Serviços e Participações, empresa de Roseana e Jorge Murad, e tentar pôr o PSDB no seu lugar. Enquanto os tucanos tiverem de dar explicações, o PFL calcula que deixará de ser o alvo principal do governo e dos meios de comunicação. Com isso, poderá recuperar a credibilidade perdida até agora.

Governador do PFL prega união da base governista

Porto Camargo (AE) - Ao lado do presidente Fernando Henrique Cardoso, o governador do Paraná, Jaime Lerner, do PFL, pregou ontem a união dos partidos que compõem a base aliada para garantir a tranqüilidade até o fim do mandato de FHC e para seu sucessor. Na hora de discursar, ele fez um paralelo entre a estrutura política construída por Fernando Henrique e o complexo de cinco pontes que estava sendo inaugurado e que liga seu Estado a Mato Grosso do Sul. "Se cada partido representasse uma ponte, eu pertenço a uma ponte. Essa ponte tem de estar alinhada para o futuro e não para o retorno", disse Lerner, referindo-se ao PFL.

"Não se constrói um complexo como esse, se uma ponte não está alinhada com a outra, se não existem condições de estabilidade, de infra-estrutura e por isso é muito importante neste momento da vida nacional que não se dinamitem pilares de nossa governabilidade." Representante de uma ala independente do PFL, Lerner lembrou que o País está vivendo "um momento difícil, de alguma turbulência política". E apontou a solenidade de que participava como um exemplo de união: "Parece um destino estarem juntos (um governador do PFL e o presidente, do PSDB), neste momento, quando é importante fazer essa comparação."

"Temos aqui prefeitos e lideranças de todos os partidos e todos nós estamos enxergando que seja quem for o próximo presidente é fundamental para o país as condições de governabilidade que o presidente FHC terá até o final do seu governo e as condições que serão proporcionadas ao próximo presidente, seja quem for as condições que nosso país precisa para continuar avançando."

Lerner completou o discurso, pelo qual foi fortemente aplaudido por Fernando Henrique, ressaltando que é preciso, cada vez mais, pavimentar o caminho da governabilidade.

Empresa foi contratada há muito tempo

Brasília (AE) - O ministro da Saúde, Barjas Negri, [illegible] informou ontem que a empresa F[illegible] Consultoria Empresarial, o[illegible] de Janeiro, foi contratada [illegible] de um ano para [illegible] possíveis grampos telefô[illegible]s no [illegible]rédio do Ministério. [illegible]le negou contudo, a acusação de que a Fence tenha sido usada para fazer escuta telefô[illegible]a no escritório da Lunus, a empresa de propriedade da governadora do Maranhão, Ros[illegible]a Sarney, e de seu ma[illegible] Jorge Murad. [illegible] Ministé[illegible] trabalhando e não tem envolvimento eleitoral", ressaltou. Ele disse ainda que está disposto a ir ao Congresso para dar todos os esclarecimentos sobre a contratação da empresa.

Segundo o ministro, a Fence foi contratada porque era necessário proteger técnicos e secretários envolvidos em negociações importantes para a área de medicamentos, como a quebra de patentes e o combate ao tabagismo. "Queríamos chegar à mesa de negociação sem correr o risco de termos nossas estratégias divulgadas", afirmou o ministro. Barjas Negri não revelou, contudo, se algum grampo telefônico chegou a ser encontrado. Ele justificou a dispensa [illegible] Indústria Farm[illegible] Abifarma) distribuiu nota dizendo-se "surpresa" com as declarações do ministro. "Não temos conhecimento de nenhum fato que possa ter justificado tal atitude, nem vemos qualquer motivo que leve o Ministério a suspeitar do modo de ag[illegible] dos laboratórios farmacêuticos", afirma a nota. A entidade ressalta que "todas as negociações de preços de produtos patenteados chegaram a termos satisfatórios para o Ministério com acordo entre as partes". A Abifarma também se declarou preocupada com as suspeitas levantadas contra as empresas que negociaram com o Ministério da Saúde.

Contratos - Barjas Negri disse ainda que a Fence assinou contratos com "quatro ou cinco" outros órgãos públicos federais, como o Ministério dos Esportes e a Empresa Brasileira de Correios e Telégrafos (ECT). O Supremo Tribunal Federal (STF) confirmou que ter assinado um contrato de R$ 24.480,00 com a empresa, também sem licitação, visando a "prestação de serviços no sistema de comunicação" do tribunal.

Segundo a assessoria do ministro da Saúde, os serviços de varredura telefônica da empresa carioca também teriam sido utilizados pelo Superior Tribunal de Justiça, Superior Tribunal Militar, Tribunal de Contas da União, e Itaipu Binacional.

De acordo com Barjas Negri, antes de contratar a empresa o Ministério da Saúde consultou a Polícia Federal e a Agência Brasileira de Informação (Abin), mas os dois órgãos responderam que teriam condições de fazer a varredura telefônica uma vez por ano ou, no máximo, a cada seis meses. Segundo o ministro, essa periodicidade era insuficiente para o ministério, que precisava de uma varredura quinzenal ou mensal.

Prejuízos são contabilizados

Brasília (AE) - Além dos cerca de R$ 2 bilhões de prejuízo com o atraso na votação da emenda constitucional que prorroga a Contribuição Provisória sobre Movimentação Financeira (CPMF), o governo terá ainda uma perda de R$ 300 milhões com a rejeição, no Congresso, do aumento da alíquota das empresas prestadoras de serviço. Este aumento está previsto na medida provisória que corrige em 17,5% a tabela do Imposto de Renda da Pessoa Física (IRPF).

Os líderes dos partidos governistas já avisaram ao presidente Fernando Henrique Cardoso que não há condições de aprovar o aumento de 9% para 12% da alíquota da Contribuição Social sobre o Lucro Líquido (CSLL). O PFL, que já atrasou em mais de um mês a votação da CPMF, aliou-se agora aos partidos de oposição para derrubar o aumento da CSLL. O reajuste na contribuição também enfrenta resistências junto a partidos da base aliada. A medida provisória do Imposto de Renda começa a trancar a pauta da Câmara a partir do dia 30 de março.

Antes, o governo se empenhará para votar na próxima semana a emenda da CPMF. Depois de duas semanas consecutivas, o PFL se comprometeu com o governo a dar quorum e permitir a aprovação da emenda na terça-feira.

Mas ontem, a declaração do presidente Fernando Henrique Cardoso de que CPMF não era votada devido a "tricas e futricas" poderá atrapalhar a aprovação do projeto no dia 19, terça-feira. O PFL sentiu-se atingido mais uma vez pelo presidente. E de novo reagiu. "Acho que o presidente está achando que a crise é de brincadeira", atacou o deputado Rodrigo Maia (PFL-RJ), que é presidente da comissão especial que analisa a emenda da CPMF. Ele aproveitou para criticar o governo que, em sua avaliação, não faz a reforma tributária porque não quer perder um centavo de sua receita. "O presidente fica propondo uma reforma tributária pífia, como o fim da cumulatividade dos impostos, assim mesmo só para o próximo governo", disse Maia.

A atitude rebelde do PFL rendeu até agora um prejuízo que deverá superar os R$ 2,3 bilhões aos cofres do governo. Com o atraso na votação da CPMF, a contribuição deverá ficar sem ser cobrada por cerca de cinco semanas. E o governo deixa de arrecadar R$ 420 milhões a cada semana sem CPMF. A atual contribuição termina no dia 17 de junho e, pela legislação, a prorrogação do tributo precisa estar aprovada 90 dias antes para que não haja interrupção na cobrança. Uma das hipóteses para compensar a perda é o aumento da alíquota do Imposto sobre Operações Financeira (IOF). "O governo só vai avaliar como cobrir as perdas, quando a CPMF tiver sido votada", disse o líder do governo na Câmara, deputado Arnaldo Madeira (PSDB-SP).

A estratégia do PFL é votar a CPMF na Câmara, mas retardar a tramitação da proposta no Senado. "Não há clima para urgência na votação dessa proposta", afirmou o líder do PFL no Senado, José Agripino Maia (RN). Mas os líderes dos partidos governistas estão contando com o apoio da parcela do PFL disposta a votar um projeto de interesse do País. "Estamos tentando formar uma maioria e queremos dar ao PFL o tempo necessário para que se reorganize, se una e volte à base aliada", disse o líder do governo no Congresso, deputado Ricardo Barros (PPB-PR). "Espero que com todo o vendaval político continuemos votando projetos de interesse do País", completou o líder Madeira.

FHC re[illegible]e ao PFL e diz que nunca perseguiu

Porto Camargo, P[illegible] (AE) - O presidente Fernando Henrique Cardoso reagiu ont[illegible] às acusações do PFL, de que o governo está trabalhando contra a candidatura da governadora Roseana Sarney. "A Presidência da República nas minhas mãos não perseguiu ninguém e nunca usou instrumento de Estado para fazer o que não deve ser feito", disse o presidente. "Estamos de mãos limpas, calosas sim, mas trabalhando duramente pelo bem do Brasil", afirmou ele, ao lado do governador Jaime Lerner, do PFL, durante cerimônia de inauguração de um complexo de pontes que liga o Paraná ao Mato Grosso do Sul.

Fernando Henrique declarou ainda que sua aliança com o PFL foi "programática e não eleitoreira", e fez um apelo ao partido para que aprove logo a emenda constitucional que prorroga a vigência da Contribuição Provisória sobre Movimentação Financeira (CPMF). "O Brasil não pode perder R$ 400 milhões por semana, por causa de tricas e futricas políticas", afirmou ele, cobrando responsabilidade e tranqüilidade dos ex-aliados.

Numa referência ao discurso feito anteriormente por Lerner, que defendera a conciliação, Fernando Henrique reconheceu que o País está vivendo um momento de turbulência, mas avisou: "Ela passa." O presidente fez a seguinte avaliação: "Turbulência é como no avião, se o piloto sabe desviar dos CBs (cúmulos-nimbos, as nuvens mais carregadas), se ele contorna a tempestade, o céu azul aparece e logo depois aparece o campo de aterrissagem."

De acordo com o presidente, o momento não é adequado para a discussão de diferenças políticas. "Na hora da eleição, vamos ter as nossas diferenças, as nossas brigas e vou estar ao lado do meu partido, propugnando por uma aliança. [illegible]as na hora de decidir, na minha [illegible]ministração, não vou pensar nis[illegible] e nunca pensei", disse ele, lem[illegible]rando que, durante seus mais de [illegible]ete anos de governo, ao receber a reivindicação de algum integrante de sua base partidária, nunca perguntou a que sigla de quem fazia o pedido.

"Qual a diferença (se pertence a este ou aquele partido), se estamos olhando para o povo?" Sob um sol forte e numa temperatura de mais de 40 graus, o presidente, depois de insistir que o momento é de trabalhar pelo País, reclamou de ter de voltar a Brasília, lugar que considerou de "muita intriga". Ele admitiu que gosta de viajar pelo Brasil para sentir a energia do povo, "que não se deixa perder nas intrigas". Mas o presidente aproveitou para dizer que "não é agora" o momento de o povo "sentir quem é ou quais são as pessoas ou líderes que têm capacidade, com grandeza, de levar adiante essa obra que está sendo feita pelo povo".

Depois de lembrar que não é candidato a nada e que, portanto poderia fazer uma promessa, porque promessa de quem não é candidato "dá para acreditar mais", Fernando Henrique prometeu inaugurar uma nova ponte ligando os dois Estados, entre Campo Mourão (PR) e Cruzeiro do Oeste (MS). Além de inaugurar o complexo de pontes e um trecho da BR-487, que liga Porto Camargo no Paraná, a Naviraí, em Mato Grosso do Sul, Fernando Henrique entregou prêmios a maratonistas.

A cerimônia foi acompanhada pelo governador de Mato Grosso do Sul, José Orcírio, o Zeca do PT, e o presidente do Congresso, Ramez Tebet (PMDB-MS). Tanto Lerner quanto Zeca do PT falaram das realizações em seus Estados. Depois de ouvi-los, Fernando Henrique lembrou que várias dessas realizações foram feitas em parceria com o governo federal.

Cunhado fez primeiro dossiê

São Luís (AE) - O ex-deputado Ricardo Murad (PSB-MA) irmão de Jorge Murad e candidato a governador no Maranhão, negou ontem que haja qualquer relação entre o dossiê sobre o governo Roseana Sarney (PFL) que ele preparou para o candidato de seu partido à Presidência, Anthony Garotinho, e o que teria sido oferecido pelo secretário-geral do PSDB, Márcio Fortes, ao governador fluminense.

"Esse negócio do Garotinho conosco é coisa do Maranhão, não tem essas informações vagabundas, pessoais. Aquele dossiê foi o pessoal do PSDB que preparou", afirmou Ricardo Murad, cunhado de Roseana. Ele começou a se afastar do irmão em 1992 e rompeu em definitivo em 1994, quando Ricardo foi preterido na sucessão estadual pelo PFL, que escolheu Roseana.

As informações reunidas pelo ex-deputado incluí várias denúncias sobre a gestão de Roseana Sarney, como o pagamento de R$ 33 milhões por uma estrada que nunca foi concluída, a MA-008, que liga Arame a Paulo Ramos. Também conta detalhes sobre o processo de privatização do Banco do Estado do Maranhão (BEM), atualmente federalizado, que recebeu cerca de R$ 300 milhões de ajuda financeira e está sendo posto a venda por R$ 90 milhões.

Atualmente Ricardo Murad é secretário de Educação de um município do interior do Maranhão, Coroatá, que é administrado por um sobrinho de sua mulher, a deputada estadual Teresa Murad (PSB). No ano passado, ele e a deputada também prepararam uma denúncia contra Roseana sobre o desvio de recursos do Fundo de Manutenção e Desenvolvimento do Ensino Fundamental (Fundef), que é formado por 15% das receitas estaduais. "Descobrimos que o governo desviou R$ 6 milhões do Fundef. É o segundo ano que isso acontece", diz Teresa Murad.

"Queremos mudar a situação do governo, mas não de[illegible]nar nada da vida pessoal dele[illegible]." O líder do PSB na Câmara dos Deputados, deputado José Antônio Almeida (MA), também re[illegible]ou qualquer ligação entre os dois episódios. "O material de Ricardo tem informações sobre o governo, diferente do dossiê que ofereceram para o Garotinho, com fotos e tudo", disse Almeida. Segundo ele, o dossiê "tucano" teria três capítulos: um sobre a situação do governo, outro sobre a situação pessoal dela e um último sobre o caso da Sudam.

PSDB organiza estratégia contra guerra do PFL

Brasília (AE) - A cúpula do PSDB está convencida de que o PFL radicalizou e vai tentar destruir a candidatura presidencial do senador José Serra (PSDB-SP) a todo custo, para encobrir a grave crise por que passa sua própria candidatura. Diante deste diagnóstico, os dirigentes tucanos montaram uma estratégia dupla: ao mesmo tempo em que o ministro das Comunicações e coordenador da campanha de Serra, Pimenta da Veiga, assume a tarefa de tentar manter de pé as pontes com o PFL, outros dirigentes são escalados para responder às agressões e fazer a defesa do secretário-geral do partido, deputado Márcio Fortes (RJ), acusado de espionar a candidata do PFL e governadora do Maranhão, Roseana Sarney.

O PSDB quer manter o candidato e o presidente Fernando Henrique Cardoso distantes da briga, até para evitar os golpes dos pefelistas, mais agressivos a cada dia. "O presidente e o Serra vão ficar fora disso", afirmam o vice-presidente nacional do PSDB, deputado Alberto Goldman (SP), e o líder do partido no Senado, Geraldo Melo (RN). "Não vão conseguir trazer Fernando Henrique para o nível rasteiro da briga porque ele é light", diz Goldman.

Ontem, no Paraná, o presidente Fernando Henrique minimizou a crise, insistindo que "turbulência passa". Serra, que já se recusa a tratar deste assunto em público, será incentivado a intensificar as viagens pelos Estados e, pelo menos na semana que vem, o presidente manterá a distância recomendável de Brasília. Sua agenda inclui viagens oficiais ao Chile e ao México.

Alguns pefelistas como o vice-líder na Câmara, Pauderney Avelino (AM), já deixaram claro que o partido poderá até apoiar um candidato tucano no futuro, desde que o nome não seja o de Serra. Avelino citou o governador do Ceará, Tasso Jereissati, e o presidente da Câmara, Aécio Neves (PSDB-MG), como boas alternativas para um plano B de reconstrução da aliança. Mas os tucanos recusam qualquer ofensiva para trocar o candidato. O líder Geraldo Melo diz que a recusa tem a mesma razão que o próprio PFL alegava para sustentar o apoio a Roseana 15 dias atrás: "Não se pode abrir mão de uma candidatura que tem 20 pontos nas pesquisas eleitorais."

Pesquisas à parte, a ordem é não usar salto alto. "Temos uma candidatura forte e viável, mas não é hora de comemorar e sim de trabalhar duro para trazer o PFL ou, na pior hipótese, dividir os pefelistas", ponderou ontem o governador do Mato Grosso, Dante de Oliveira (PSDB). Em Brasília ou nos Estados, o clima entre os tucanos é de preocupação. Eles temem o efeito da ação do PFL sobre a opinião pública. "A estratégia deles é transformar o PSDB em algoz do PFL, vendendo o desastre da candidatura Roseana como uma trama urdida por nós", resume Goldman, ao admitir que a ofensiva pefelista pode gerar prejuízos ao partido e a sua candidatura. "Com esta insistência em colar em nós a espionagem e a armação, corremos o risco de ficar marcados por uma atitude anti-ética que não adotamos".

Além de rachar o ex-aliado, os tucanos também estão empenhados em mostrar à opinião pública as diferenças entre os dois partidos. Como os pefelistas revelaram destempero nas acusações, os tucanos querem responder tudo sem exaltação. Também tentarão mostrar que a luta política não pode prejudicar o País. Tudo por conta do atraso na votação da emenda constitucional que prorroga a Contribuição Provisória sobre Movimentação Financeira (CPMF), que já deu um prejuízo de R$ 1,2 bilhão na arrecadação. "Estão usando a CPMF como instrumento de chantagem, mas não compete apenas a nós garantir a estabilidade econômica", protesta Goldman, ao lembrar que o PFL sempre foi parceiro do governo neste esforço.

GAZETA DE SERGIPE

Cidades

ARACAJU, SEXTA-FEIRA 15 DE MARÇO DE 2002

FUNDADOR - ORLANDO DANTAS - ANO XLVII Nº 12.941

Lixeira incomoda os moradores
Página - 2B

Sergipe ganhará outra empresa
Página - 3B

Hotéis aguardam pelos turistas
Página - 4B

CELI PRAIA HOTEL
Restaurante Maramar

Energipe e feirantes desistem de negociar dívida do mercado

(Foto: Edinah Mary)

O setor de carne do mercado continuará sem energia por causa do impasse da Energipe e feirantes

Depois de dezoito audiências, o Ministério Público resolve levar para a Justiça o problema da energia do Mercado Albano Franco, no centro de Aracaju. Ontem, foi a última no MP, sob a responsabilidade da promotora de Justiça Euza Missano.

A Empresa Energética de Sergipe (Energipe), não aceitou o parcelamento da dívida de R$ 138 mil, contraida pelos feirantes e que a Prefeitura Municipal de Aracaju, através da Empresa Municipal de Serviços Urbanos (Emsurb), resolveu a pagar. O representante da Energipe, Luiz Cláudio, colocou que a Empresa já estava liberando demais, porque existem outras contas parceladas no mesmo local.

O impasse foi criado e a promotora de Justiça Euza Missano, resolveu a levar o caso via judicial, porque ficou sem condições de resolver a formalização, ou seja, e[illegible] acordos entre [illegible] sidente da Emsurb, Osvaldo Nascimento, disse que a Prefeitura não tem esse dinheiro para investir com a compra dos medidores, como a Energipe assim deseja.

A proposta da Prefeitura é pagar em 30 parcelas o débito. A Energipe não aceitou e o caso vai para a Justiça. A solução encontrada entre os feirantes, Energipe e Emsurb, é para que se coloque medidores individuais para cada barraca. A decisão foi tomada na penúltima audiência.

> **"Só vejo essa saída. As partes combinaram antes e hoje foi diferente"**

Revitalização - Ontem, não se chegou a um denominador comum. Osvaldo Nascimento disse que há um projeto d[illegible]tura, desde mar[illegible] [illegible]do, [illegible] Com[illegible] incluir os me[illegible]didores. Só que o órgão público não tem essa verba para as obras. "Vamos entrar em contato com o Estado e a União para levantar esse montante", disse Osvaldo Nascimento.

O presidente da Associação dos Comerciantes do Mercado Albano Franco, João Luís de França, contou que o prefeito Marcelo Déda (PT) perdeu uma grande oportunidade de crescer nas pesquisas. Com essa atitude de não liberar esse dinheiro, os feirantes ficaram chateados com o chefe do município.

"Só [illegible]jo essa saída. As partes [illegible]ombinaram antes e hoje fo[illegible] diferente. Os mais de 226 m[illegible]didores individuais são [illegible] para a gente sair dessa [illegible]ão", disse Luís. Pior fic[illegible] pa[illegible] os [illegible]endedores de carne e p[illegible] que continuam sem energia [illegible]létrica.

Hoje, a D[illegible]fesa Civil vai acompanhar u[illegible] laudo feito pela Prefeitura [illegible] Aracaju e, em seguida aprova[illegible]ou não, para uma revitalização [illegible] Mercado Albano Franco, inclusive, com medidores individuais.

SOCORRO

Secretário garante que a dengue está sob controle

Não há o que temer em relação a dengue em Nossa Senhora do Socorro, porque, graças ao trabalho desenvolvido pelos agentes de saúde, a incidência da doença está em 1.9, bem abaixo do que prever a Organização Mundial de Saúde, que considera razoável até 5.0, numa escala de zero a dez, explica o secretário municipal de Saúde, Job Carvalho, anunciando que o prefeito José Franco, PPS, autorizou a construção do posto de Saúde do Santa Cecília.

Informou que em 15 dias deverão começar as obras do posto de Saúde do Albano Franco. Diz que estão aceleradas as obras do Estiva e será inaugurado o do Gaujará, que foi ampliado e vai dispor até de auditório. Também está sendo reformado o posto do Sobrado.

O sucesso das equipes de saúde do PSF (Programa de Saúde Familiar) e a prioridade que [illegible] assistência para a população, fizeram com que o prefeito José Franco autorizasse a formação de mais cinco equipes do PSF. Atualmente são 38 atendendo grande [illegible] população.

Para estimular mais ainda os integrantes das equipes do PSF, Job Carvalho disse que será promovida uma gincana cultural, que premiará o pessoal. Temos que fazer uma avaliação de cada equipe e nada melhor do que promover a integração com a comunidade, porque é para ela que os serviços são destinados, observa Job Carvalho.

Segundo o prefeito José Franco, a população de Socorro tem demonstrado satisfação com a assistência médica, educação e outros serviços. Claro que existirão sempre queixas, críticas e reivindicações. O que não aceitamos são as declarações políticas daqueles que não se conformaram com o resultado das urnas e tentam tumultuar a administração, para prejudicar os socorrenses. Queremos o melhor para Socorro e nossa equipe está se dedicando integralmente às comunidades, garante José Franco.

Job Carvalho está satisfeito com o trabalho desenvolvido e anuncia para breve a inauguração do Centro de Referência da Mulher, que garantirá mais uma unidade de assistência para a população. Investir em saúde e outras áreas é fazer com que retorne para o povo seu imposto. Nós entendemos que tudo tem que ser feito para o bem-estar social, completa.

Por sua vez, José Franco está otimista com a complementação das obras dos Hospital-Maternidade Prefeito José Franco do Prado Sobrinho, que é um investimento da iniciativa privada, não custou um centavo para os cofres públicos municipais e atende a coletividade. Nós diziamos que Socorro teria um hospital moderno e que os filhos dessa terra seriam nascidos no município, disse.

Hoje esse sonho é uma realidade e o exemplo está nas dezenas de crianças que nasceram em Socorro, com a assistência de profissionais capacitados e dedicados.

Segundo o prefeito, o convênio com o SUS (Sistema Único de Saúde) garante atendimento para as pessoas carentes e vamos ter novas especialidades, porque o grupo que acreditou na administração de José Franco, investindo neste moderno hospital, aposta que estamos retomando o crescimento.

Rachaduras revoltam os moradores

Um trabalho de saneamento básico realizado pela Prefeitura Municipal de Aracaju, através da Empresa Municipal de Obras Públicas (Emurb), na Avenida Novo Paraiso, no Bairro Manoel Preto, zona norte da capital sergipana, está tirando o sono de muitos moradores da redondeza. É que, com a batida das máquinas no solo, várias rachaduras apareceram nas paredes das residências. Por conta disso, os residentes temem que a qualquer momento desabe as casas.

O presidente da Associação dos Portadores de Epilepsia do Estado de Sergipe (Aspese), Antônio Elcias Fernandes, contou que a sede provisória da entidade apresenta as rachaduras, que o muro está totalmente comprometido. Ele disse que entrou em contato primeiro com o engenheiro, por nome de Paulo, mas ele não quis lhe ouvir.

Em seguida, tentou um contato com o presidente da Emurb, Ferrari, para que ele tomasse conhecimento do problema, para saber qual a solução. Fernandes não teve sucesso. Resolveu então chamar a imprensa para expor o problema a público na tentativa de uma urgente solução.

Fernandes mostrou o quarto, a sala, o muro e um prédio que fica vizinho à sede provisória da entidade. Todos com rachaduras e a qualquer momento poderá desabar. "Não estou sendo contra ao serviço. Pelo contrário, acho até que a Prefeitura deveria ter feito esse trabalho há mais tempo. Só que, resolve um problema e causa outro", expressa Fernandes.

Ele disse que a sede provisória da Aspese, constantemente tem gente no local e isso é ruim, caso venha desabar o prédio ou a própria residência. "Estamos correndo o risco de vida e, ninguém se importa com a gente. Como não somos engenheiros, esperamos a solução da Emurb", disse Fernandes.

Senai inaugura hoje núcleo tecnológico

Acontece hoje, às 16h a inauguração do Núcleo de Tecnologias do Gás e do Laboratório de Combustão do Serviço Nacional de Aprendizagem Industrial (Senai) de Sergipe. Na solenidade vão estar presentes várias autoridades e pessoas ligadas à instituição a nível nacional.

O Núcleo de Tecnologias de Gás faz parte de uma rede nacional, mas em Sergipe é fruto de uma parceria com a Petrobras. CTGAS surge com um papel muito importante e estratégico, com a incubência de promover o desenvolvimento sustentado da indústria nacional, estimulando a competitividade e difundindo a utilização do gás na[illegible] [illegible] diversos segmentos. [illegible]da [illegible] Sergipe, NTGAS é a ponte [illegible]ação com o CTGAS, seguindo seus parâmetros e implanta[illegible]o no Estado a tecnologia do [illegible]s voltado para os segmentos [illegible]entificados como vocação local - industrial, residencial e automotivo.

Um dos principais diferenciais do NTGAS é seu laboratório de combustão. Preenche uma lacuna há muito sentida na indústria - falta de infra-estrutura de suporte tecnológico para desenvolvimento e implantação de novas tecnologias. Os laboratórios visam facilitar o desenvolvimento tecnológico da indústria nacional atendendo cadeias produtivas.

Lei tem dificultado as obras em municípios

Mesmo sendo importante, para orientar os administradores públicos, a Lei de Responsabilidade Fiscal coloca uma série de obstáculos, para execução de obras, que são reivindicadas pelas comunidades, avalia o prefeito de São Cristóvão, Armando Batalha. Ele não é contra as regras, para que os gastos sejam controlados, entretanto, ressalta que o desemprego traz redução de arrecadação e isso dificulta novos investimentos.

O administrador público de hoje tem que está com a elaboração de um projeto de um lado e a LRF do outro, atento as despesas e receitas. Como a arrecadação varia muito, temos que botar o pé no freio e só podemos executar algumas obras dentro do orçamento e com certa folga, porque no mês seguinte a receita pode cair e haverá dificuldades, para continuidade do projeto, manter salários em dia e os serviços básicos para a população, observa Armando Batalha.

Ele acha que o País precisava de regras rígidas, para evitar o desperdício do dinheiro público. Todavia, tudo tem que ser flexível. Numa situação como a de hoje, em que grande parte da população brasileira está desempregada, nós temos que investir mais em infra-estrutura, para geração de empregos e nem sempre é possível, porque os municípios dependem de recursos do Orçamento Geral da União e de convênios, para execução de projetos, diz.

São Cristóvão, segundo Armando Batalha, precisa de inúmeras obras e a administração vem fazendo o que pode, porque as limitações financeiras impedem atender a todos os pedidos das comunidades.

Nós entendemos que os recursos destinados aos municípios deveriam ser maiores, porque é na comunidade municipal que reside o problema do cidadão e é ele quem contribui com seus impostos e tem o direito de exigir que eles retornem em obras e serviços, para o atendimento de suas necessidades, disse Batalha.

Ele está certo de que esse mandato municipal com a LRF vai mudar bastante a postura do administrador, porque ele tem que executar os projetos dentro de limitações. Não se pode mais começar obras, certos de que o dinheiro vai dar. Tudo tem que ser bem planejado, para não faltar verbas. Em São Cristóvão, estamos trabalhando muito na infra-estrutura e saneamento básico. Mesmo assim, não conseguimos agradar a todos, porque cada cidadão quer o melhor para sua rua, não importando se na outra a necessidade é maior de um determinado serviço, conclui o prefeito.

Festa do Caminhoneiro pode ter participação da Fórmula Truck

A tradicional Festa do Caminhoneiro que acontece no mês de junho em Itabaiana poderá ter uma atração a mais este ano, a conhecida Fórmula Truck. Para isso encontra-se na cidade de Caruaru, interior de Pernambuco, o prefeito Luciano Bispo de Lima que conhecerá todo procedimento para a introdução desse evento em sua cidade.

Luciano Bispo disse que a intenção é apresentar um maior número de atrações durante a Festa do Caminhoneiro, e a Fórmula Truck seria uma delas.

Os organizadores da fórmula estão em Pernambucano participando de festividades o que despertou o interesse do prefeito de Itabaiana em conhecer todo o mecanismo, inclusive o custo de apresentação.

A Festa do Caminhoneiro que acontece na praça de eventos da cidade reúne centenas de profissionais de todo o País, além de exposição de concessionárias de caminhões e abertura de linhas de crédito por bancos oficiais que montam estande para expor seus produtos.

Segundo o prefeito, essa é uma grande oportunidade que os caminhoneiros têm para descansar e encontrar os amigos da estrada que são responsáveis pelo transporte pelo progresso do País.

PIABETA

Lixeira incomoda os moradores

Descaso da prefeitura de Socorro gera protestos por causa do mau cheiro na área

Entra prefeito e sai prefeito e ninguém resolve o problema de uma lixeira na Piabeta, município de Nossa Senhora do Socorro, na grande Aracaju. Atualmente, os moradores reclamam do descaso do prefeito José Franco, que prometeu se eleito fosse, transferir a lixeira para outro lugar bem distante das residências.

Contudo, o local do lixo permanece no lugar, causando mal-estar para a população vizinha. Os residentes contam que a situação é difícil, porque as crianças e adultos sofrem com as muriçocas, ratos, entre outros insetos nocivos à saúde do povo.

Não só a lixeira está incomodando as pessoas, bem como um local de ferro velho tem deixado a população sem dormir. "Além do mau-cheiro, ainda um local de coisas estragadas e velhas vêm nos incomodando. Estamos sem opção. A Prefeitura de Socorro promete e não cumpre", disse Zuleide da Silva Santos, que mora próximo ao lixão.

> **"Vamos ficar aqui até alguém resolver tirar essa lixeira daqui"**
>
> *Silvaneide Oliveira*

Ela explicou que o dono do terreno que alugou a Prefeitura para fazer o lixão no local, por nome de "Veinho", anda falando que vai transportar a lixeira pàra em frente a casa dela. Por conta disso, os moradores se reuniram e reclamaram, dizendo que ia chamar toda a imprensa para tentar coibir a ação. Diante disso, foi suspensa a idéia.

"Não podemos dormir. Aqui é um inferno. E o pior, se quisermos sair daqui não temos como, porque já colocamos as placas de venda das casas ninguém se interessa a comprar. Entra prefeito e sai prefeito e ninguém resolve o problema. "Vamos ficar aqui até alguém resolver tirar essa lixeira daqui", disse Silvaneide Oliveira Lima, reclamando que, por causa do odor, tem gente em sua casa que amanhece com a barriga inchada.

(Foto: Edinah Mary)

Na Piabeta, em Nossa Senhora do Socorro, a lixeira tem causado revolta entre os moradores da localidade

INTERNAÇÕES

Gastos com UTIs do Sistema Único de Saúde cresceram 88,68%

Os gastos do Ministério da Saúde com o pagamento de diárias de internação em Unidades de Tratamento Intensivo (UTI) cresceram 88,68% entre 1997 e 2001, passando de R$ 158,6 milhões para R$ [illegible] de milhões. A estimativa [illegible] para este ano o valor [illegible]ado nesse tipo de procedimento chegue a R$ 323,8 milhões. Essa projeção é calculada com base nos números [illegible]ados em janeiro.

O número de diárias pagas [illegible] também registrou aumento no período: saltou de 1,8 milhão em 1997 para 2,1 milhões no ano passado, o que representa um incremento de 17,61%. A previsão de internações em UTIs para este ano é de que este número chegue a 2,3 milhões.

Tal evolução é resultado da reestruturação do serviço de tratamento intensivo prestado por meio de UTIs, realizada em 1998. Considerada uma das prioridades do Ministério da Saúde, [illegible] ficação das diferentes Unidades de Tratamento Intensivo, bem como os parâmetros para seu cadastramento, com exigências relativas à complexidade dos serviços, capacidade instalada, disponibilidade de equipamentos e de recursos humanos para fins de classificação como tipo II e III. As demais que não se enquadraram nesses critérios permaneceram cadastradas como tipo I.

Com esse novo arranjo, o Ministério da Saúde concedeu [illegible] cativos nos [illegible] das diárias das UTIs tipo II e III. No primeiro caso, o valor passou de R$ 103,00 para R$ 165,00, o que representa um aumento de 60%. Já para as UTIs do tipo III houve reajuste de aproximadamente 110%, saltando de R$ 103,00 para R$ 214,00.

No período compreendido entre a publicação da portaria até março deste ano, foram cadastradas 321 entidades, totalizando 5.138 leitos novos.

A distribuição regional destas entidades e leitos de tipo II e III é a seguinte:

Região Sudeste - 145 unidades, com 2.686 leitos; - Região Sul - 74 unidades, com 1.304 leitos;

Região Nordeste - 48 unidades, com 521 leitos; - Região Centro-Oeste - 38 unidades, com 451 leitos;

Região Norte - 16 unidades, com 176 leitos.

Além disso, o Ministério da Saúde investiu em inúmeras UTIs para o aprimoramento da capacidade instalada e qualificação da assistência prestada por meio do *Programa de Urgência/Emergência e Gestação de Alto Risco*.

Em 1999, criou também as Unidades de Cuidados Intermediários Neonatais para o atendimento dos recém-nascidos de médio risco. A idéia é aprimorar a organização da assistência neonatal, melhorar a qualidade da assistência aos recém-nascidos e ampliar a oferta de leitos, com o objetivo de reduzir a mortalidade perinatal. Para viabilizar a adoção dessas unidades, o Ministério da Saúde incorporou aos limites financeiros anuais dos estados cerca de R$ 13 milhões, destinados ao custeio dessas unidades.

13 dezenas fechando a Quadra na *Mega-Sena*

Esta sugestão de [illegible] é composta de 13 dezenas fechando a Quadra na Mega-Sena, com 69 volantes, no valor de R$ 69,00.

Escolha 13 dezenas de sua preferência e coloque-as em ordem crescente nos quadros abaixo:

1ª	2ª	3ª	4ª	5ª	6ª	7ª	8ª	9ª	10ª	11ª	12ª	13ª

Substitua a 1ª dezena (do quadro acima) pelos números 01 nos **volantes do esquema abaixo**, substitua a 2ª dezena (do quadro acima) pelos números 02 nos **volantes do esquema abaixo**, e assim por diante até a última, ou seja, a 13ª dezena (do quadro acima) pelos números 13 nos **volantes do esquema abaixo.**

Volantes do Esquema

1º) 01, 02, 03, 08, 12, 13
2º) 01, 02, 04, 07, 10, 12
3º) 01, 03, 06, 08, 10, 12
4º) 01, 02, 04, 07, 09, 13
5º) 01, 02, 06, 09, 11, 12
6º) 01, 02, 05, 08, 09, 11
7º) 01, 02, 04, 06, 10, 12
8º) 01, 02, 03, 05, 06, 13
9º) 01, 03, 04, 05, 06, 09
10º) 01, 02, 03, 08, 09, 10
11º) 01, 02, 04, 06, 07, 08
12º) 01, 02, 04, 05, 07, 10
13º) 01, 02, 03, 04, 07, 11
14º) 01, 03, 06, 08, 10, 11
15º) 01, 02, 05, 07, 09, 12
16º) 01, 03, 05, 07, 08, 12
17º) 01, 02, 07, 10, 11, 13
18º) 01, 05, 06, 08, 10, 12
19º) 01, 03, 04, 08, 10, 13
20º) 01, 04, 05, 07, 12, 13
21º) 01, 03, 04, 08, 09, 12
22º) 02, 03, 04, 10, 11, 13
23º) 01, 03, 05, 06, 07, 10
24º) 01, 05, 07, 09, 10, 13
25º) 01, 04, 06, 11, 12, 13
26º) 01, 04, 09, 10, 11, 12
27º) 01, 04, 05, 08, 11, 13
28º) 01, 06, 07, 08, 11, 12
29º) 01, 06, 07, 08, 09, 13
30º) 01, 03, 05, 06, 11, 12
31º) 02, 03, 04, 09, 11, 13
32º) 01, 03, 07, 09, 11, 13
33º) 01, 05, 07, 08, 10, 11
34º) 02, 03, 04, 05, 11, 12
35º) 01, 06, 09, 10, 12, 13
36º) 02, 03, 07, 10, 12, 13
37º) 02, 03, 06, 07, 09, 12
38º) 02, 07, 08, 09, 11, 12
39º) 02, 04, 05, 06, 09, 13
40º) 03, 04, 05, 06, 10, 13
41º) 02, 05, 10, 11, 12, 13
42º) 02, 05, 06, 08, 12, 13
43º) 02, 03, 09, 10, 11, 13
44º) 02, 04, 05, 08, 10, 12
45º) 02, 06, 07, 08, 09, 10
46º) 02, 03, 05, 06, 09, 10
47º) 02, 03, 04, 06, 08, 11
48º) 02, 03, 05, 07, 08, 13
49º) 02, 05, 06, 07, 11, 13
50º) 02, 04, 09, 10, 12, 13
51º) 03, 05, 08, 10, 11, 12
52º) 03, 04, 05, 07, 08, 09
53º) 04, 05, 06, 07, 09, 11
54º) 04, 06, 07, 08, 10, 13
55º) 03, 05, 09, 11, 12, 13
56º) 04, 05, 06, 08, 09, 12
57º) 02, 06, 08, 10, 11, 13
58º) 04, 06, 08, 09, 10, 11
59º) 05, 08, 09, 10, 12, 13
60º) 03, 04, 06, 07, [illegible]2, 13
61º) 03, 04, 07, 09, 10, 12
62º) 05, 06, 07, 10, 11, 12
63º) 04, 07, 08, 11, 12, 13
64º) 03, 05, 06, 07, 08, 11
65º) 03, 06, 08, 09, 11, 13
66º) 04, 05, 07, 09, 10, 11
67º) 03, 07, 08, 10, 11, 12
68º) 02, 04, 07, 08, 09, 13
69º) 02, 07, 09, 11, 12, 13

Acertando 4 dezenas das 13 jogadas, você pegará de **uma a cinco** Quadras; acertando 5 dezenas das 13, você pegará de ***uma* a onze** Quadras e poderá pegar **duas** Quinas; acertando 6 dezenas das 13 dezenas escolhidas, você pegará de **cinco a vinte** Quadras, e poderá pegar de **zero a quatro** Quinas e a Sena.

A GAZETA DA SORTE – Edição semanal • Nº 46 • Ano 1 • 12/03/2002 a 18/03/2002

Responsáveis: [illegible]

Redação [illegible]

16 dezenas fechando a Quadra na *Quina*

Esta sugestão de jogo é composta de 16 dezenas fechando a Quadra na Quina, com 30 volantes, no valor de R$ 60,00.

Escolha 16 dezenas de sua preferência e coloque-as em ordem crescente nos quadros abaixo:

1ª	2ª	3ª	4ª	5ª	6ª	7ª	8ª

9ª	10ª	11ª	12ª	13ª	14ª	15ª	16ª

Substitua a 1ª dezena (do quadro acima) pelos números 01 nos **volantes do esquema abaixo**, substitua a 2ª dezena (do quadro acima) pelos números 02 nos **volantes do esquema abaixo**, e assim por diante até a última, ou seja, a 16ª dezena (do quadro acima) pelos números 16 nos **volantes do esquema abaixo.**

Volantes do Esquema

1º) 01, 02, 03, 04, 05, 06, 07, 08
2º) 01, 02, 03, 04, 09, 10, 11, 12
3º) 01, 02, 03, 04, 13, 14, 15, 16
4º) 01, 02, 05, 06, 09, 10, 13, 14
5º) 01, 02, 05, 06, 11, 12, 15, 16
6º) 01, 02, 07, 08, 09, 10, 15, 16
7º) 01, 02, 07, 08, 11, 12, 13, 14
8º) 01, 03, 05, 07, 09, 11, 13, 15
9º) 01, 03, 05, 07, 10, 12, 14, 16
10º) 01, 03, 06, 08, 09, 11, 14, 16
11º) 01, 03, 06, 08, 10, 12, 13, 15
12º) 01, 04, 05, 08, 09, 12, 13, 16
13º) 01, 04, 05, 08, 10, 11, 14, 15
14º) 01, 04, 06, 07, 09, 12, 14, 15
15º) 01, 04, 06, 07, 10, 11, 13, 16
16º) 02, 03, 05, 08, 09, 12, 14, 15
17º) 02, 03, 05, 08, 10, 11, 13, 16
18º) 02, 03, 06, 07, 09, 12, 13, 16
19º) 02, 03, 06, 07, 10, 11, 14, 15
20º) 02, 04, 05, 07, 09, 11, 14, 16
21º) 02, 04, 05, 07, 10, 12, 13, 15
22º) 02, 04, 06, 08, 09, 11, 13, 15
23º) 02, 04, 06, 08, 10, 12, 14, 16
24º) 03, 04, 05, 06, 09, 10, 15, 16
25º) 03, 04, 05, 06, 11, 12, 13, 14
26º) 03, 04, 07, 08, 09, 10, 13, 14
27º) 03, 04, 07, 08, 11, 12, 15, 16
28º) 05, 06, 07, 08, 09, 10, 11, 12
29º) 05, 06, 07, 08, 13, 14, 15, 16
30º) 09, 10, 11, 12, 13, 14, 15, 16

Acertando 3 dezenas das 16 jogadas, você pegará **três** Ternos; acertando 4 dezenas das 16 jogadas, você pegará de **zero a oito** Ternos e de **uma a três** Quadras; acertando 5 dezenas, você pegará de **zero a doze** Ternos, **cinco** Quadras, e poderá pegar a Quina.

AQUIDABÃ

Sergipe ganhará outra empresa

Governo subsidia a implantação de fábrica para produção de chuteiras, bolas e tênis

Ainda neste primeiro semestre Sergipe deverá ganhar a sua primeira fábrica de material esportivo - chuteiras, bolas e tênis - com sede na cidade de Aquidabã a 100 quilômetros ao norte de Aracaju. As obras de terraplenagem já estão adiantadas e amanhã recebem a visita do empresário Francisco de Souza Libório, da A Suly-Tex e do secretário José Guimarães, da Indústria e Comércio.

A intenção do empresário tem o apoio do Governo do Estado que é transferir a linha de produção de chuteiras, bolas e tênis, de São Paulo e Santa Catarina para Sergipe. Todo o produto é terceirizado e, com isso deverão surgir aproximadamente 200 postos de trabalho para atender as comunidades da periferia de Aquidabã.

> "A realização do projeto com a participação do Governo do Estado"

A idéia do empresário é ampliar cada vez mais o mercado de trabalho aproveitando a mão-de-obra da cidade. Inicialmente A Suly-Tex produzirá apenas chuteiras e bolas e posteriormente tênis para que possa atender todos os Estados brasileiros, com uma marca genuinamente sergipana.

Com uma área de 12 mil metros quadrados, a fábrica terá condição de produzir 1,5 pares de chuteiras por dia e mil unidades de bolas também por dia o suficiente para atender a demanda do mercado. Os produtos receberão a marca Onza que está bastante difundida no País, principalmente nas Regiões Norte e Nordeste.

Para garantir a fabricação dos produtos, o empresário pretende adquirir matéria-prima em Sergipe e na Região Sul. Parte do couro será cobrada no Cortume São Lourenço na cidade de Itabaiana e o restante em São Paulo, que domina a tecnologia desses produtos.

Investimentos - O funcionamento da indústria deverá consumir recurso superior a R$ 1 milhão oriundo de financiamento provavelmente do BNDES ou Banco do Nordeste. Libório está fazendo o levantamento dos custos operacionais para dar início a realização do projeto com a participação do Governo do Estado.

Libório quer expandir as atividades o mais rápido possível para complementar a linha de material esportivo que vai desde o vestuário até o tênis que tem um grande mercado, especialmente entre as pessoas mais jovens.

Avenida é recapeada na capital

Mais uma importante avenida em Aracaju está com os serviços de recapeamento asfáltico quase concluído. A Prefeitura de Aracaju, através da Emurb – Empresa Municipal de Obras e Urbanização -, está recapeando a avenida José Sampaio, uma importante via que liga a avenida Nova Saneamento à avenida Tancredo Neves.

O visitante que chega a Aracaju passando pelo terminal rodoviário e indo em direção ao centro pela avenida José Sampaio vai se deparar com avenidas bem sinalizadas e com um novo asfalto. "Essa avenida tinha um asfalto muito antigo, cheio de desníveis. Agora dá até gosto de ver um asfalto novinho", diz José da Costa Barreto, que possui um salão de beleza na avenida.

A primeira etapa, que vai do sinal da avenida Rio de Janeiro até o cruzamento da avenida Acre, está terminada. A segunda parte, que vai até a Tancredo Neves, já está com 60% do asfalto concluído. "Eu passo aqui todos os dias de moto e tinha medo dos buracos que apareciam quando chovia. A sinalização também não era boa", declarou Francisco Santana.

A exemplo do que vem acontecendo com todas as avenidas já recapeadas pela Emurb, após a conclusão do asfalto na José Sampaio, a prefeitura vai sinalizar horizontal e verticalmente toda a via possibilitando mais segurança para motoristas e pedestres. "Aracaju tinha, na minha opinião, uma das piores vias para carros. Agora a cidade vem mudando em ritmo acelerado. O asfalto mudou, a cidade está mais limpa e bonita", disse o taxista Marcos Batista dos Santos.

(Foto: Divulgação)

A Emurb está concluindo o recapeamento de mais uma avenida para melhoria do tráfego

TREINAMENTO

Unicef apóia a qualificação de diversos líderes comunitários

A Prefeitura Municipal de Aracaju, através da SEPP - Secretaria Extraordinária de Participação Popular -, realizou na tarde do dia 13, no Galpão do Peti – Programa de Erradicação do Trabalho Infantil - do bairro Santa Maria (antiga Terra Dura), uma reunião com os representantes de associações de bairro, líderes comunitários e entidades que trabalham com crianças e adolescentes.

O objetivo do encontro foi apresentar o projeto "Ações Integradas na Terra Dura", desenvolvido pela ONG Missão Criança Aracaju em parceria com a Unicef e a SEEP, para sensibilizar as lideranças comunitárias sobre a necessidade de treinamento das pessoas que lidam diretamente com a questão infanto-juvenil.

A reunião foi comandada pela coordenadora da Missão Criança em Aracaju, Maria Luci Silva, que conversou com os participantes sobre as necessidades da comunidade. Estiveram presentes também representantes da Igreja Católica, da Pastoral da Criança e delegados do Orçamento Participativo, além de assistentes sociais.

A proposta é oferecer cursos de capacitação sobre temas sociais como drogas, violência familiar e cidadania. Duas turmas com 30 alunos cada serão formadas e a previsão é de que as aulas, com carga horária de 80 horas divididas em dois módulos, sejam iniciadas no começo de maio. Cada associação poderá inscrever inicialmente um representante.

De acordo com Luci, a escolha é uma decisão muito séria, que exige reflexão. "É importante que as pessoas escolhidas estejam realmente comprometidas com a causa, para garantir que após o treinamento elas darão continuidade aos trabalhos", lembrou a coordenadora.

"A maior dificuldade é mobilizar a população como um todo, mas nós temos bastante esperança porque quando reunimos os grupos, nós percebemos a disposição das lideranças para melhorar a situação do local", completou Luci.

O Santa Maria foi escolhido como piloto do projeto por ser considerado um bairro emblemático, além de uma das áreas mais pobres da capital sergipana. A partir dos resultados obtidos com esta ação, mais projetos serão desenvolvidos em outras regiões carentes da cidade.

A ação está orçada em R$ 83 mil e os recursos vêm, em sua maioria, do Unicef. A divulgação do projeto será realizada pela prefeitura com apoio do Sindicato dos Postos de Gasolina e demais meios de comunicação da cidade.

Missão Criança Aracaju

A Missão Criança é uma organização não-governamental nascida em Brasília, através da iniciativa do ex-governador do Distrito Federal, Cristóvam Buarque. Em Aracaju, a sede da Missão é localizada na praça Olimpio Campos, próximo à Rua 24 Horas. Suas principais ações se referem à captação de recursos de empresas públicas e privadas para o desenvolvimento de projetos nas áreas de educação e saúde para a melhoria das condições de vida de crianças e adolescentes da capital.

18 do Forte beneficiado com obras

Em comemoração aos 147 anos da cidade de Aracaju, o prefeito Marcelo Déda inaugurou na noite do dia 13, a urbanização da área em frente ao Hospital da Polícia Militar, localizada na rua Minas Gerais, bairro 18 do Forte.

Estiveram presentes no evento os secretários municipais Oliveira Júnior (Administração), Nilson Lima (Finanças), além da presidente da Fundat – Fundação Municipal do Trabalho, Conceição Vieira. Os vereadores Zeca da Silva e Emanuel Nascimento também compareceram à inauguração.

Logo em sua chegada ao local, Déda foi cercado por dezenas de crianças e fez questão de cumprimentar cada morador da área urbanizada, que foi construída em 150 dias e custou aos cofres públicos R$ 71.298,76.

Segundo Déda, a urbanização dessa área atende a uma antiga reivindicação dos moradores da região, e que apesar da simplicidade da obra com certeza irá alterar a rotina daquela comunidade. "Atendo um pedido da população feito durante a reunião do orçamento participativo", lembrou o prefeito.

Universidade recebe estudo sobre a revitalização para o antigo farol

A Prefeitura de Aracaju, através da Seplan – Secretaria Municipal de Planejamento -, apresentou na manhã de ontem, dia 14, na sede do órgão municipal, o estudo de revitalização do antigo Farol da Praia, no Bairro Farolândia. A apresentação foi feita ao reitor da Universidade Tiradentes, Joubert Uchôa.

Antes da apresentação do estudo, Uchôa pôde observar todo o projeto da Orlinha do bairro Industrial, que deve ter suas obras iniciadas no próximo mês. "Esta obra vai marcar a administração do prefeito Marcelo Déda", disse o reitor, impressionado com o projeto.

O estudo de revitalização do Antigo Farol prevê toda a reurbanização da área de mais de 8,8 mil m² para fins culturais e artísticos. Tombado pelo Patrimônio Histórico, Artístico e Cultural do Estado, o local é um marco de referência de Aracaju.

Acompanhado pelo diretor de Planejamento Estratégico da Seplan, Fernando Monteiro Marcelino, e de arquitetos da secretaria, o reitor observou e deu sugestões sobre o estudo de revitalização do antigo Farol que terá espaço para exposições itinerantes, quatro banheiros, sendo um exclusivo para deficientes físicos, bares, restaurante, além de um cyber café.

Uchôa reiterou o apoio da Unit à Prefeitura de Aracaju na execução dessa obra. "Podem ter certeza que a Universidade Tiradentes será parceira da reforma do farol", disse o reitor.

SMTT lança linhas de ônibus para os bairros

A Prefeitura de Aracaju, através da SMTT - Superintendência Municipal de Transportes e Trânsito - apresentou na última quarta-feira, dia 13, novas linhas de transporte coletivo, entre elas a Santa Maria (antiga Terra Dura)/ Osvaldo Aranha, que também é alimentada por diversas outras linhas. Através desta iniciativa, segundo o superintendente Henrique Luduvice, a SMTT está executando as determinações do prefeito Marcelo Déda no sentido de dotar Aracaju de um sistema de trânsito cada vez mais eficiente, integrando os bairros com um transporte moderno e seguro.

No sentido inicial, saindo do terminal do Centro, a linha percorre a rua Capela, rua São Cristóvão, seguindo pela Santa Catarina, rua Paraíba, avenida Osvaldo Aranha, viaduto da BR-235, avenida Tancredo Neves, chegando ao terminal José Rollemberg Leite (Rodoviária Nova), retomando a Tancredo Neves, terminal D.I.A., avenida Heráclito Rollemberg, avenida Alexsandro Alcino (Prainha), chegando ao bairro Santa Maria, com o final de linha na Várzea do Poço (Santa Maria), retornando em sentido inverso.

O superintendente completou explicando que esse itinerário foi elaborado visando atender a uma demanda destas localidades, oferecendo mais uma opção de interligação entre o Centro da cidade e os diversos bairros.

Esta linha também recebe alimentadoras, dentre as quais as linhas Santa Maria/D.I.A. via Prainha, que percorre do terminal D.I.A. até o final de linha no Santa Maria, passando pelas avenidas Heráclito Rollemberg e Alexsandro Alcino.

Outra alimentadora é a Santa Maria/D.I.A. via Marivan e a linha Santa Maria/ Zona Sul, no sentido do terminal Zona Sul (Atalaia) até o Santa Maria, percorrendo as ruas Juiz Moacir Sobral, Jornalista Paulo Costa, avenida Rotary, Antônio Alves, praça Carvalho Neto, avenida Heráclito Rollemberg, Alexsandro Alcino, chegando ao final de linha no Santa Maria.

Setcese

SINDICATO DAS EMPRESAS DE TRANSPORTES DE CARGAS DO ESTADO DE SERGIPE

EDITAL DE CONVOCAÇÃO

O Presidente do SINDICATO DAS EMPRESAS DE TRANSPORTE DE CARGAS DO ESTADO DE SERGIPE, Sr. Ariberto Pereira da Silva, no uso de suas atribuições legais e estatutárias, através do presente, convoca todos os associados que estiverem com suas mensalidades sociais atualizadas, para as eleições da DIRETORIA EXECUTIVA, para o triênio 2002/2005, a realizar-se em sua sede, à Av. Desembargador Maynard, nº 831 2º andar sala 205, nesta capital, no dia 15 de abril de 2002, com início às 9:00 horas e término às 17:00 horas. As 17:30 deste mesmo dia, se fará a apuração do pleito e posse dos eleitos. Para o registro das chapas concorrentes, o SETCESE as receberá nos dias 08 e 09 de abril em seu expediente, das 9:00 às 17:00 horas e no dia 13/04/02, no mesmo horário, fica estabelecido o prazo para pedidos de impugnação de chapas.

Aracaju, 15 de março de 2002

Ariberto Pereira da Silva
Presidente

ESTADO DE SERGIPE
PODER JUDICIÁRIO
JUÍZO DE DIREITO DA 9ª VARA CÍVEL COMARCA DE ARACAJU/SE
AVENIDA TANCREDO NEVES, S/N - BAIRRO CAPUCHO - NÍVEL 3 ALA A NORTE

EDITAL DE VENDA

PROCESSO: 200110900102
Natureza: EXECUÇÃO DE SENTENÇA
EXEQUENTE: EMPRESA NOSSA SENHORA DE FÁTIMA LTDA
EXECUTADO: CELT CONSTRUÇÕES ELÉTRICAS LTDA

Bem (ns) e Valor(es): 1) Um conector paralelos dimetalico 6 e 1/0 AWG c/02 parafusos acondicionadas em 44 caixas com 50 peças em cada, perfazendo um total de R$ 6.600,00 cada unidade sai a R$ 3,00 (R$ 2.200,00 x 0,3 = R$ 6.600,00); **2)** Cabo de aluminio AC'SR10 com 210Kg, perfazendo um total de R$ 1.890,00, sendo o Kg a R$ 9,00 x 210 kg = R$ 1.890,00. **3)** Arame de aço galvanizado nº 4º BWG-300kg x R$ 3,00 = R$ 900,00 **4)** Pino de topo para isolador 15 KV - 1.100 pelas a R$ 9,00 cada unidade, perfazendo total de R$ 9.900,00. **5)** Conector paralelos de metálico 6 a 1/0 AWG com os parafusos. Quantidade 470 x R$ 3,00 = R$ 1.410,00. **6)** Pino de topo para isolador 15 KV, quantidade 800 x R$ 9,00 = R$ 7.200,00
Valor total dos bens: R$ 27.900,00
Data(s) e Local: dia **25/03/2002**, às **14:30** horas, no saguão do Fórum Gumersindo Bessa, situado à Avenida Tancredo Neves, s/n, e dia **08/04/2002**, no mesmo local, ambas pelo maior lanço acima da avaliação.

Aracaju, 13 de março de 2002

CRISTIANO JOSÉ MACEDO COSTA
Juiz de Direito em Substituição

PODER JUDICIÁRIO
ESTADO DE SERGIPE
JUÍZO DE DIREITO DA 13ª VARA CÍVEL DA COMARCA DE ARACAJU/SE.
CARTÓRIO DO 29º OFÍCIO- ESCRIVANIA OFICIALIZADA
Fórum Gumersindo Bessa, Centro Administrativo Governador Augusto Franco
Bairro: Capucho CEP 490180-190 fone: 241-1120 r.3119

EDITAL DE LEILÃO

Datas: 08/04/2002, às 14:00h. e 23/04/2002, às 14:00h.
Local: Forum Gumersindo Bessa, Centro Adm. Gov. Augusto Franco
Proc. 200011300271 **Ação: MONITÓRIA CONVERTIDA EM EXECUÇÃO**
EXEQUENTE: BANCO ABN AMRO S/A
EXECUTADO: CESAR AUGUSTO SAMPAIO BRANDÃO
Especificações do(s) bens (ns): UM AUTOMÓVEL IMP./MAZDA 626 PB, PLACA POLICIAL ITI-5005, PARÁ/BELÉM, GASOLINA, ANO/FAB. 93/94, CATEGORIA PARTICULAR, COR AZUL, SEM RESERVAS DE DOMÍNIO, COM 73 KM, TODO COMPLETO, EM BOAS CONDIÇÕES DE USO, AVALIADO EM **R$ 13.000,00**. Que se encontra em poder do executado Cesar Augusto Sampaio Brandão, com endereço na Rua Álvaro Brito, 410, ap. 901, Edf. Plaza A'thenoé, Bairro 13 de Julho, Aju/Se.
Aracaju, 26 de fevereiro de 2002.

Juiz de Direito

*Escrivã Substituta

Republicado por incorreção.

■ PÁSCOA

Hotéis aguardam pelos turistas

Estimativa é que haja ocupação de cerca de 80% durante o período da Semana Santa

O feriadão da Semana Santa vem sendo aguardado com muita expectativa pela rede hoteleira. A estimativa do Sindicato dos Proprietários de Hotéis é que haja um aumento na procura em 80% nas próximas semanas.

De acordo com o presidente do sindicato, Manoel Lisboa, nos últimos dias vem sendo registrado um grande número de reservas. "Como ainda estamos em fase de confirmação das vagas, não temos uma quantidade definida de hóspedes", explica Manoel Lisboa. "Mesmo assim estamos otimistas", diz confiante.

O crescente interesse de turistas pela capital sergipana é apontado como uma das grandes razões que explicam o entusiasmo do segmento hoteleiro em relação a procura pelos estabelecimentos. Manoel Lisboa diz que está sendo freqüente os hóteis sergipanos hospedarem pessoas de vários Estados do país e também do exterior, especialmente no período de carnaval e festas juninas, épocas consideradas mais propícias para movimentar o setor turístico em Sergipe. "Estas são as festas que mais trazem turistas aqui para cá", enfatiza.

Nos quinze dias que antecedem a Semana Santa, os donos de hotéis [illegible] esperam a confirmação da presença de hóspedes. "Esperamos alcançar a margem de ocupação semelhante a do ano passado, quando os hotéis ficaram quase lotados", reforça.

Manoel Lisboa [illegible] que no mesmo período do ano passado os estabelecimentos hoteleiros localizados na Orla da Praia de Atalaia foram os que tiveram mais êxito no quesito ocupação e que as pousadas situadas nos locais mais afastados da Orla também registraram uma boa ocupação.

"A ampla divulgação sobre Sergipe em diversos lugares do país é uma das maiores aliadas no conjunto de ações voltadas para aumentar a procura de turistas no Estado", comenta. Como exemplo, Manoel Lisboa cita parcerias que estão sendo feitas com operadoras nacionais e a participação do governo com o objetivo de incentivar o incremento turístico em Sergipe.

A ampla divulgação sobre Sergipe em diversos lugares do país

Além dessas medidas, os pacotes promocionais oferecidos por alguns hotéis também representam um forte atrativo para quem quer passar a Semana Santa em Aracaju. Os descontos vão de 20 a 30% de acordo com cada pacote ofertado.

As agências de turismo também vêm sendo outro segmento beneficiado com a proximidade do feriadão da páscoa. "A baixa tarifa e os pacotes promocionais estão garantindo uma boa procura por este tipo de entretenimento", [illegible] Agências de Viagens. O movimento registrado nos últimos dias já alcança um acréscimo de 20% na procura. A expectativa das agências é fechar o período da páscoa com 35% de aumento no movimento em relação ao ano passado.

(Foto: Edinah Marc)

A rede hoteleira de Aracaju está de olho no feriadão da Semana Santa lotar seus apartamentos

■ MORADIA

Novos programas deverão atender 100 mil famílias

O Governo Federal regulamentou o Programa de Subsídio à Habitação de Interesse Social - PSH, que vai permitir a instituições financeiras financiar casas populares com subsídio do Orçamento Geral da União. Com R$ 350 milhões previstos no Orçamento Geral da União, a Caixa Econômica [illegible] que possa participar, junto a outros agentes, do financiamento da casa própria para 100 mil famílias com renda de até R$ 1.000,00. "Os benefícios sociais decorrentes desse programa ficarão transparentes e contabilizados no lugar legítimo: o Orçamento Geral da União, e não mais escondidos na contabilidade da Caixa", diz o diretor de Desenvolvimento Urbano da instituição, Amir Cortines. A Caixa vai começar a operar os financiamentos no início do próximo mês de abril.

Os recursos do PSH se destinam a complementar, no ato da contratação, a capacidade financeira de candidatos aos financiamentos, no caso de quem tem renda de até R$ 580,00 por mês. Ao aumentar a capacidade financeira do proponente, o programa permite que a família compre um imóvel melhor do que a sua capacidade de pagamento permitiria. Neste caso, os recursos também vão manter o equilíbrio financeiro das operações.

Para famílias que ganham entre R$ 580,00 e R$ 1.000,00, o subsídio será usado apenas para reduzir os custos do financiamento, garantindo o equilíbrio econômico-financeiro das operações realizadas pelas instituições financeiras. Neste caso, o dinheiro é para ajudar as famílias a arcar com parte das despesas de contratação, administração, cobrança e demais custos decorrentes do financiamento.

Em ambos os casos, fica limitado a R$ 10 mil o valor do imóvel a ser financiado e cada operação não poderá receber subsídio superior a R$ 4.500,00. Os financiamentos serão realizados por meio das mesmas linhas de crédito que utilizam recursos do FGTS, e com os mesmos custos financeiros (TR mais 8% ao ano).

O diretor da Caixa ressalta que o subsídio para o PSH é de grande importância, principalmente, para financiar as famílias de menor renda, que passam a contar com apoio para adquirir imóveis de melhor qualidade. "É possível ter imóveis dignos de moradia em todo o país com valor máximo de R$ 10 mil, se contarmos com parcerias que desonerem do financiamento os custos com terreno e com a infra-estrutura", diz Aser. As parcerias podem ser firmadas com governos estaduais e municipais organizações não-governamentais para garantir, por exemplo, a doação do terreno, ou a isenção de cobrança de tributos. O resultado pode beneficiar milhares de famílias. A Caixa já financiou 78.279 unidades habitacionais por meio de parcerias.

Álcool tem provocado acidentes

A Delegacia Especial de Delitos de Trânsito – DEDT atua, há mais de 10 anos, sempre que há acidente de trânsito com vítima, tendo substituído a antiga Delegacia de Acidentes, que não apresentava uma performance compatível com a modernização e as necessidades do público. Atualmente ela funciona no conjunto Orlando Dantas e é dirigida pela Delegada Maria Socorro Carvalho Moura Sá.

De acordo com as estatísticas, os motivos que mais provocam acidentes são imprudência, embriaguez, pedestre mal-educado, e a desobediência às regras de trânsito em geral. As vias de trânsito rápido são, também estatisticamente, às que apresentam a maior incidência, estando as avenidas Beira-Mar, Oceânica, Osvaldo Aranha, Maranhão, Osvaldo Aranha, Tancredo neves e Rodovia dos Náufragos, ocupando as primeiras colocações.

Velocidade excessiva, inobservância das regras de trânsito, alcoolismo, imprudência e imperícia, são os fatores que mais provocam acidentes de trânsito, alguns com vítimas fatais. Deve-se levar em conta que, muitas vezes, o próprio pedestre provoca o acidente. Ao atravessar a rua de maneira irregular, corre-se o risco de sofrer um atropelamento.

O Código Brasileiro de Trânsito contempla algumas modernizações que fazem com que muitos motoristas, ainda não educados para o cumprimento da nova lei, estejam sujeitos a sanções penais e pecuniárias, correspondentes à sua infração. As faixas de pedestres são um exemplo forte disso. Muitos motoristas obedecem-na, enquanto outros fazem vista grossa, deixando o pedestre em risco.

Neste sentido, a Secretaria de Estado da Segurança Pública está atenta, realizando através do Detran, da Companhia de Trânsito – CPTran e da Companhia Rodoviária Estadual – CPRv, campanhas de esclarecimento aos condutores incentivando a obediência aos sinais de trânsito, além de blitze em todo o Estado, na verificação de documentos e condições de tráfico dos veículos. Estas iniciativas, segundo dados do Departamento Estadual de Trânsito vem colaborando substancialmente para a diminuição dos acidentes.

Planejamento do turismo rural tem início hoje

Visando despertar nas Prefeituras a importância do turismo rural como fator de desenvolvimento sustentável; abordar conceitos básicos de planejamento do turismo desenvolvidos para propriedades rurais; apresentar experiências práticas de condução desta modalidade turística em âmbito de propriedade e fornecer as bases para que os participantes possam compreender o processo de elaboração de planos/projetos para planejamento do turismo rural em propriedades, será realizado dias 15 e 16, no Espaço Sebrae e no Assentamento Quissamã, respectivamente, o Curso de Planejamento do Turismo Rural, promoção da Secretaria da Agricultura e da Aease, com o apoio do Pró-Sertão, Emdagro, Sebrae e Copease.

Para o secretário Manoel Hora, da Agricultura, é importante tratar o setor como um todo, focando como agronegócio, de forma abrangente, abrindo leques de opções e, entre estas, o Turismo Rural desponta no mundo, como uma vertente de grande atração, mostrando em pouco tempo que as tendências levarão a superestimar o segmento, pois os turistas estão respondendo bem. Ele disse que, em função de oportunizar o despertar para o Turismo Rural, a Secretaria realiza um curso, trazendo o especialista, Cássio G. de Souza, Mestre em Turismo Rural pela ECA/USP, além de ser Engenheiro Agrônomo.

Manoel Hora destacou a metodologia do evento, desenvolvido por meio de aulas expositivas, discussões em grupo, estudo de casos e visita a uma propriedade rural. Dentre os temas da sexta-feira, estão: "As Novas Atividades desenvolvidas na Propriedade Rural", "Conceitos Gerais Sobre Turismo", "Panorama do Turismo Rural", "O Projeto de Viabilidade do Turismo Rural", "Plano de Marketing". No sábado, o evento acontece no Assentamento Quissamã, com saída às 8 horas e encerramento às 17, com retorno a Aracaju.

O Curso é destinado a funcionários municipais e estaduais responsáveis pelo desenvolvimento do meio rural e pelo turismo, empresários interessados em iniciar atividades no segmento do turismo rural, donos de pousadas e hotéis fazendas, estudantes e extensionistas rurais. As vagas são limitadas e as inscrições devem ser feitas no máximo até esta quinta-feira, na sede da Secretaria da Agricultura, Rua Vila Cristina 1.051 ou na Aease, Avenida Beira mar 2.400. Informações pelo fone 214-2129/9266.

ESTADO DE SERGIPE
PODER JUDICIÁRIO
JUIZO DE DIREITO DA COMARCA DE UMBAÚBA
CARTÓRIO DO 2º OFÍCIO
Fórum Des. Luiz Magalhães - Rua Des. José Nolasco de Carvalho, s/n

EDITAL DE PRAÇA

A DOUTORA JUMARA PORTO PINHEIRO, Juíza de Direito da Comarca de Umbaúba, Estado de Sergipe, etc.

FAZ SABER a todos quantos o presente Edital de Praça e eventual leilão virem, ou dele conhecimento tiverem, que no dia 26 de março de 2002, às 09:30 horas, à porta principal do edifício do Fórum local, situado à Rua Des. José Nolasco de Carvalho, s/n, o oficial de justiça que estiver servindo de porteiro de auditórios, levará a público pregão de venda e arrematação, a quem mais der o maior lance oferecer, igual ou acima da avaliação de **R$ 463.800,00** (quatrocentos e sessenta e três mil e oitocentos reais), os seguintes bens, penhorados do(s) executado(a) **SOCIEDADE COMERCIAL SANTANA E FILHOS LTDA**, no processo n.º **200187020443**, nos autos da Ação de **CARTA PRECATÓRIA (EXECUÇÃO)**, movido(a) pelo(a) **COMERCIAL SERGIPANA DE LATICÍNIOS LTDA.**, a saber *Uma área de terra medindo 1.546 (um mil quinhentos e quarenta e seis) tarefas, que passa a denominar-se BRAVO, com todas as benfeitorias e que tem os seguintes limites: ao Norte, com João de Sinhozinho e Dr. José Alves da Silveira; ao Sul, com Dr. Belmiro da Silva Góis, o Sr. Eliezer de Tal e Osvaldo Oliveira; Leste, com os mesmos vendedores; e Oeste, com Dr. José Alves da Silveira, Fernando de Cabéia e José França. Registro nº 1-5817, mat. 5817, Livro 2-T, fls. 236, no Cartório de Registro de Imóveis da Comarca de Itabaiminha/SE. Que a referida área de terra foi desmembrada do imóvel denominado BUGIO, município de Crisnápolis/SE, reg. 3-5586, fls. 260, Livro 2-S, que está cadastrado no INCRA sob nº 286.011.000.299-6, área total 462,00há, fração mínima parcelamento: 25,00ha.* Dos autos não consta recurso pendente de decisão e o bem está livre desembaraçado de qualquer ônus. Outrossim, se não aparecer licitante, desde já fica designado o dia 10 de abril de 2002, às 09:30 horas, no mesmo lugar, para praça pública a quem mais der. E para que se não alegue ignorância, foi expedido o presente edital que deverá ser publicado e afixado na forma da lei. Pelo presente fica intimado o executado da designação supra, caso não seja localizado para intimação pessoal. O que se cumpra na forma e sob as penas da lei. Dado e passado nesta cidade de Umbaúba, aos 22 (vinte e dois) dias do mês de fevereiro de dois mil e dois (2002). Eu, (José das Virgens Filho) escrivão, digitei e subscrevo.

Dra. Jumara Porto Pinheiro
Juíza de Direito

PODER JUDICIÁRIO DO ESTADO DE SERGIPE
COMARCA DE ITABAIANINHA

EDITAL DE CITAÇÃO

Citando(s): Réus que estejam em lugar incerto e eventuais interessados.
Processo: 200170020069
Natureza: AÇÃO DE USUCAPIÃO DE COISA MÓVEL
Parte(s) Autora(s) : JOÃO ZITO DE OLIVEIRA
Objetivo: Para contestarem em 10 (dez) dias e acompanharem o processo

Alegações do pedido: A Posse regular do veículo marca Carí Camilhão, Mercedes Benz/L 1113, ano e modelo 1986, de cor vermelha, chassi 34401412705251, placa policial JLB 1564.

Advertência: Não sendo contestada a ação, presumir-se-ão aceitos os fatos articulados pela parte autora.

Prazo do Edital: 20 (vinte) dias. Em 21/01/2002

VALTER RIBEIRO SILVA
Juiz Substituto

PODER JUDICIÁRIO DO ESTADO DE SERGIPE
COMARCA DE ITABAIANINHA

EDITAL DE CITAÇÃO

Citando(s): Réus que estejam em lugar incerto e eventuais interessados.
Processo: 200170020412
Natureza: AÇÃO DE USUCAPIÃO
Parte(s) Autora(s) : OLÍMPIO DOS SANTOS
Objetivo: Para contestarem em 15 (quinze) dias e acompanharem o processo

Alegações do pedido: A Posse de um imóvel urbano para fins residencial situado na Rua Jackson de Figueiredo, n.º 222, nesta cidade, medindo 104,01 metros, quadrados tendo 87,41 metros quadrados de área construída, confrontando-se ao norte com Ângela Maria M. de Santana, em 16,38 metros; ao sul com Honorina Alves dos Santos, em 16,38 metros; ao nascente com Maria José Dias de Andrade em 6,35 metros e ao poente com a Rua Jackson de Figueiredo, em 6,35 metros.

Advertência: Não sendo contestada a ação, presumir-se-ão aceitos os fatos articulados pela parte autora.

Prazo do Edital: 20 (vinte) dias. Em 05 / 12 / 2001

JOSÉ AMINTAS NORONHA DE MENESES JUNIOR
JUIZ DE DIREITO

COMARCA DE ITABAIANINHA

EDITAL DE CITAÇÃO

Citando(s): Réus que estejam em lugar incerto e eventuais interessados.
Processo: 200170020369
Natureza: AÇÃO DE USUCAPIÃO
Parte(s) Autora(s) : ANTÔNIO ALVES DO NASCIMENTO
Objetivo: Para contestarem em 15 (quinze) dias e acompanharem o processo.

Alegações do pedido: Uma área urbana, no Povoado Ilha, neste Município, medindo 0,7211 há, equivalente a 3,04 tarefas sergipanas, contendo uma casa residencial e um depósito, confrontando-se ao norte com José Vidal dos Santos e José Nivaldo dos Santos, em 209,10 metros; ao Sul com José Francisco dos Santos, Edgar F. dos Santos e Josefa Soares, em 21,5[illegible] metros; ao nascente com a Rua do Matadouro em 35,00 metros e ao poente com Antônio de Vovó, 113,80 metros.

Advertência: Não sendo contestada a ação, presumir-se-ão aceitos os fatos alegados pela parte autora.

Prazo do Edital: 20 (vinte) dias. Em 29 /11 / 2001

JOSÉ AMINTAS NORONHA DE MENESES JUNIOR
Juiz de Direito

GAZETA DE SERGIPE

Esportes

Inclui variedades

ARACAJU, SEXTA-FEIRA 15 DE MARÇO DE 2002

FUNDADOR: ORLANDO DANTAS - ANO XLVII Nº 12.941

LOTERIAS

QUINA - Concurso 967 - 14/03/2002
09 - 19 - 49 - 53 - 64

MEGA-SENA - Concurso 344 - 13/03/2002
10 - 12 - 14 - 33 - 35 - 35

DUPLA-SENA - Concurso 34 - 12/03/2002
1º sorteio: 01 - 07 - 29 - 40 - 41 - 45
2º sorteio: 01 - 15 - 22 - 24 - 29 - 45

LOTOMANIA - Concurso 197 - 13/03/2002
08 - 11 - 12 - 13 - 14 - 24 - 26 - 36 - 37 - 38
42 - 52 - 54 - 57 - 58 - 61 - 90 - 91 - 92 - 99

Luizão assina com o Grêmio
Página - 2

Mais de cem na Feijoada do Aquariu's
Página - 3

Ivan Ravelli em clima de Forró
Página - 4

EMPATE COM BRASILIENSE NÃO INFLUI NO JOGO CONTRA O NÁUTICO

Vencer para fugir da lanterna

Jogadores lamentam empate, mas afirmam que vão buscar a classificação no jogo de volta

No vestiário do Confiança logo depois da partida contra o Brasiliense, alguns jogadores lamentavam o empate em 0 x 0, consideravam como um resultado ruim, mas não descartavam a possibilidade de conseguir a classificação, no jogo de volta, dia 3 de abril, no Serejão.

- Não era o resultado que esperávamos para o Confiança, dentro de casa tínhamos a obrigação moral de vencer, para não ter que fazer o jogo de volta necessitando da vitória, ou até mesmo de um empate com gols. Mas de qualquer forma, o 0 x 0 é um resultado que ainda nos dá o direito de encarar o adversário, a diferença é que perdemos o mando de campo. Mas assim como eles empataram aqui, nos podemos também empatar lá ou vencermos de 1 x 0, disse o capitão Rogério.

Para o centroavante Edil Highlander faltou um pouco de dedicação, para se chegar a vitória. "O time estava irreconhecível. Se saia da área atrás de jogo, era porque a bola não chegava e assim fica difícil, para o centroavante concluir. Esse empate nos deixa em situação delicada, mas vamos acreditar na classificação, mesmo que seja com um empate em 1 x 1, 2 x 2, com tanto que haja gols", comentou Highlander.

> **Mas assim como eles empataram aqui, nos podemos também empatar lá ou vencermos de 1 x 0"**
>
> *Rogério*

Em um ponto pelo menos existe a unanimidade no Confiança. Os jogadores acreditam que amanhã será o dia da reabilitação no Campeonato do Nordeste. Os atletas do Confiança acreditam que o resultado de uma competição não vai influir em outra. "São duas competições distintas, com posicionamentos também distintos. Estamos bem na Copa do Brasil e na lanterna do Nordestão, mas sábado começa a arrancada do Confiança, no Campeonato do Nordeste", garante o capitão proletário.

O time para o jogo deste sábado começa a ser definido no coletivo marcado para hoje no campo da Unit. O time ainda conta com vários problemas de ordem médica, principalmente com jogadores do bloco defensivo.

DISPENSA – Como alguns jogadores do meio-de-campo, não estão rendendo o esperado, os dirigentes do Confiança anunciam a contratação de dois reforços para o setor, ao mesmo tempo em que adiantam que dois atletas serão dispensados ainda hoje.

Muito embora se mantenha sigilo sobre os dispensados, os nomes de Sérgio China e Marcílio foram os mais comentados no dia de ontem, justamente pelo que esses atletas não vêm rendendo o esperado pela diretoria.

(Foto: Edinah Mary)

O capitão Rogério do Confiança diz que são competições diferen[illegible] Confiança vai tentar primeira vitória no Campeonato do Nordeste.

FSH promove a Copa Estudantil No Constâncio

Promovida pela Federação Sergipana de Handebol, terá início hoje às 17:00 horas no Ginásio Constâncio Vieira, a Copa Estudantil de Handebol masculino e feminino, na categoria cadete.

Segundo o presidente da FSH, professor Edson Barros, 12 colégios estarão participando da competição, que vai premiar as três primeiras equipes classificadas, no masculino e no feminino.

- A Copa Estudantil de Handebol tem como principal objetivo estimular cada vez mais, a prática do handebol nas escolas, buscando o surgimento de novos valores e incentivando os jovens a ocupar o tempo, conciliando com a prática esportiva, disse Edson Barros. A competição é aberta tanto aos colégios da rede pública como da rede particular e estarão participando da Copa Estudantil as seguintes unidades de ensino: Colégios Arquidiocesano, Amadeus, Castelo Branco, Dinâmico, Governador Valadares, João Batista Nascimento, Leandro Maciel, Murilo Braga, Petrônio Portela, Salesiano N. Sra. Auxiliadora e Salesiano Dom Bosco, com um total aproximado de 170 atletas.

Para o presidente Edson Barros, este será o ano da arrancada do [illegible] no Estado de Sergipe. "Temos um calendário elaborado e divulgado desde o início do mês e todas as competições ali programadas serão realizadas. Queremos fazer do handebol o segundo esporte mais praticado no Estado, recuperando uma época [illegible] desse esporte", concluiu Edson Barros.

(Foto: Edinah Mary)

José Ângelo: o que o árbitro fez com Sergipe não pode se aceitar

Rubros choram derrota para o Náutico nos minutos finais

Os jogadores do Sergipe ainda lamentam a derrota para o Náutico nos Aflitos, na quarta-feira. "Parece um castigo. Quando o árbitro não nos prejudica marcando errado, dá mais tempo, a favor do adversário, para que este venha a empatar o jogo. Mas é assim mesmo, o árbitro sempre procura ajudar as equipes mais fortes", lamentou o capitão Rogério, que viu o jogo da arquibancada, pois cumpria suspensão automática.

Para o treinador José Ângelo, o que o árbitro fez com Sergipe não pode se aceitar. Tanto que a reclamação do técnico provocou sua expulsão, no intervalo do jogo. Ângelo teve que comandar o time da arquibancada. "Foram dados mais de dois minutos além do tempo regulamentar e isso favoreceu ao Náutico que empatou o jogo aos 49 minutos do primeiro tempo", comentou José Ângelo.

A delegação do Sergipe retornou a Aracaju na manhã de ontem e foi liberada. A tarde, os jogadores foram ao João Hora receber o salário. Para hoje está marcado o treino apronto, para definir a equipe que vai enfrentar o Ceará, domingo no Batistão.

Para essa partida, o Sergipe deve contar com a equipe completa. O zagueiro Emerson, grande destaque do Sergipe contra o Náutico, será mantido como titular, uma vez que Miguel Riela, caso venha se recuperar vai ter que treinar, para ganhar condicionamento físico. O time para enfrentar o Ceará deve ser o mesmo que empatou com o Náutico, com o retorno de André ao meio-de-campo.

Ainda sobre a derrota de quarta-feira, o treinador enfatizou que o Sergipe não poderia ter recebido quatro gols, originados de jogadas com bola parada e perder uma partida, em que esteve duas vezes na vantagem.

COM OS PÉS NO CHÃO

Itabaiana pr[illegible]ra grande equipe para ser campeã da primeira fase

Conquistar o título da Taça Estado de Sergipe e representar o Estado na seletiva para o Campeonato do Nordeste é o grande objetivo do time do Itabaiana, revelado ontem à reportagem da Gazeta de Sergipe pelo presidente Alberto Nogueira, em entrevista descontraída, falando sobre o futuro da equipe, na atu[illegible] temporada.

Para o presidente d[illegible] Itabaiana, o investimento é modesto, mas o time atingiu um limite de folha de pagamento, longe dos demais concorrentes. "Adotamos uma política de pé no chão, mas com um trabalho sério, para atingimento dos nossos objetivos. O primeiro deles é conquistar a Taça Estado de Sergipe, que nos qualifica para disputar a seletiva do Nordestão. A partir daí, classificados para a segunda fase do campeonato, vamos lutar em igualdade com as grandes equipes como Sergipe e Confiança, pela conquista do título estadual e a reconquista, da hegemonia do futebol sergipano", disse confiante o dinâmico presidente do Itabaiana.

A diretoria dividiu os trabalhos de formação da equipe em três fases. A primeira foi manter a base do time da temporada passada. Jogadores como Orlando, Raulino, Almir, Fernando e André, entre outros foram mantidos na equipe. A segunda fase foi investir em contratações, trazendo jogadores como Charles, Biro, Pedrão, Jefferson, Jefferton, Serginho e Tosca. Por último foram promovidos a profissionais os juniores Jamison, Augusto e Diego e aí está formado, o time do Itabaiana, para o início da temporada.

> **"O primeiro deles é conquistar a Taça Estado de Sergipe, que nos qualifica para disputar a seletiva do Nordestão".**
>
> *Alberto Nogueira.*

HORÁRIO ALTERNATIVO - Uma das principais novidades na serra no turno de classificação do campeonato será o horário dos jogos. Todas as partidas do Itabaiana nessa fase de classificação serão realizadas no período da manhã. "Escolhemos o horário alternativo, com os jogos começando às 09:30 horas da manhã, para fugirmos da concorrência da televisão". Disse Alberto Nogueira.

O presidente continuou afirmando, que a manhã dos domingos é um horário sem muita atividade para os serranos. "Optamos para dar oportunidade, a que o torcedor veja sua equipe pela manhã, saia do campo para tomar sua cervejinha, descanse e no final da tarde, veja na televisão um grande jogo do campeonato paulista ou carioca", completou Nogueira.

Ontem o time trabalhou nos dois expedientes. Hoje Pimenta comanda o coletivo apronto, para definição e confirmação da equipe. O time que começa o treino hoje, deve ter esta formação: Charles, Biro, Pedrão, Júnior e Café; Jefferson, Raulino, Orlando e Serginho; Fernando e Tosca. Pode haver uma ou outra variação na equipe, mas a base será essa mesma.

Campeonato da Fefese vai ter decisão domingo

Neste domingo, na preliminar de Sergipe e Ceará no Batistão, vai acontecer a decisão do Campeonato Juvenil de Escolinhas de Futebol versão 2001, promovido pela Fefese. A partida reúne as equipes do Grêmio de Aracaju e Desportiva Socorrense e tem início previsto para as 13:30 horas. O vencedor ficará de posse da taça Albano Franco. O vice leva o troféu Jornalista Leó Filho.

O campeonato da Fefese foi iniciado no mês de julho, com a participação de 18 equipes. Os jogos foram realizados na capital e nas cidades de Socorro, Lagarto, Itaporanga, Barra dos Coqueiros e General Maynard.

Segundo o presidente da Fefese desportista Eduardo Santana, a competição contou com a ajuda de algumas entidades e autoridades como o Bingo Palace, Federação Sergipana de Futebol, Fundesp e a deputada Susana Azevedo.

As declarações de Washington (foto) que garantiu ter sido agredido por um auxiliar após reclamar de seu gol anulado na partida contra a Juventude, não repercutiram bem na Comissão Nacional de Arbitragem (Conaf).
O presidente da entidade, Edson Resende de Oliveira, desmentiu a informação de Washington e ainda elogiou a anulação do gol.
"É preocupante um jogador de Seleção Brasileira tomar a atitude que ele tomou. Houve falta do centroavante no goleiro na pequena área e lá o goleiro é intocável. O árbitro agiu corretamente ao anular o gol.

Um dia após ter admitido a falha no gol de Edilson, o primeiro do Cruzeiro no empate por 2 x 2, pela Copa do Brasil, Dida (foto) fez um novo desabafo. Após o treino realizado no Parque São Jorge, na tarde de ontem, o goleiro afirmou que "gostaria de ouvir mais coisas boas a seu respeito". "Eu sou bastante criticado quando eu erro e aceito normalmente. É uma pena, porém, que ninguém fala das grandes defesas que eu faço", disse. "Todos adoram criticar os goleiros. Deve ser mais cômodo", acrescentou.

Ronaldo é uma incógnita e Romário, uma pedra no sapato. Mas a mais recente dor de cabeça de Felipão é Rivaldo (foto). O meia-atacante do Barcelona continua a queixar-se de dores no joelho direito e ontem, teria recorrido a infiltração para jogar contra o Liverpool, pela Liga dos Campeões da Europa. Os médicos do clube descrevem o quadro clínico com cautela e ninguém assume a possibilidade de cirurgia. Mas fica a dúvida. A rotina de Rivaldo nos últimos dias limitou-se mais a tratamento, repouso e treinos leves do que a atividades com bola.

LUIZÃO É DO GRÊMIO

Atacante assina contrato até julho

Jogador facilitou as coisas pensando em disputar a próxima Copa do Mundo no Japão

Porto Alegre (AE) - Agora é oficial. Luizão assinou contrato e vestiu a camisa do Grêmio para as primeiras fotos como atacante do tricolor ontem. Vai ficar no clube gaúcho até 31 de julho. Depois quer ir para a Europa, mas ainda não tem time para jogar no segundo semestre. Emocionado com a recepção da torcida gremista, Luizão anunciou que tem como metas ser campeão da Taça Libertadores da América e tornar-se o maior artilheiro brasileiro da competição, superando a marca de 25 gols estabelecida por Palhinha, do Cruzeiro, nos anos 70. Nas suas participações pelo Vasco e Corinthians, o atacante marcou 22 gols.

Luizão também reconheceu que o desejo de estar na Copa do Mundo facilitou seu acerto com o Grêmio. O técnico da seleção Luiz Felipe Scolari, já adiantou que só convocará jogadores em atividade. O centroavante diz que manteve a forma física em academias de São Paulo e promete estar apto a jogar em uma semana, incendiando a torcida, que quer vê-lo em campo contra o rival Internacional na próxima quarta-feira, pela Sul-Minas.

> **"Treinei nas academias para não perder a forma e espero estar presente na próxima Copa do Mundo".**
> *Luizão*

Mas o preparador físico Paulo Paixão adverte que o recondicionamento do jogador pode durar até 15 dias. A chegada de Luizão resolve o problema da falta de um goleador no ataque gremista. O time vem fazendo boas campanhas na Libertadores e na Sul-Minas revezando os armadores Rodrigo Mendes, Rodrigo Fabri e Fábio Baiano improvisados na função de centroavantes. Mas percebe que sem um finalizador desperdiça muitas chances de gol.

Além de Luizão, o técnico Tite já pode contar com os atacantes Luis Mário, ex-Corinthias, com condição de jogo liberada pela CBF nesta semana, e Grafite, liberado pelo departamento médico depois de 40 dias de tratamento de uma lesão.

Luizão espera serconvocado para o jogo de Fortaleza

Eduardo e Gustavo os recordistas

Belém (AE) - Os nadadores Gustavo Borges e Eduardo Fischer foram os destaques, ontem, nas finais da natação no 36.º Sul-Americano de Desportos Aquáticos, em Belém, no Pará. Gustavo abaixou uma marca do torneio que durava 12 anos e Fischer quebrou o recorde sul-americano por uma fração de centésimos de segundo.

Gustavo nadou os 200 metros livre em 1min51s14 - a marca anterior era de Carlos Scanavino, do Uruguai, de 1990, com 1min51s82. "Eu vi o Scanavino bater esse recorde em Rosário. Este é o meu terceiro Sul-Americano absoluto e só agora pude superar aquela marca", disse Gustavo, acrescentando que está sentindo "um certo desgaste" provocado pelo calor de Belém. O baiano Edvaldo Valério, o mais rápido das eliminatórias na quarta-feira, ficou com a medalha de prata (1min52s27) e o venezuelano Erwin Maldonado [illegible] a de bronze (1min53s22).

Bem treinado, Gust[illegible]o, de 29 anos, tenta hoje ma[illegible] uma medalha de ouro no Sul-A[illegible] de cano, desta vez integra[illegible] de equipe do reveza[illegible] m, livre.

Eduardo Fis[illegible] deixou a piscina do Par[illegible]e Aquático [illegible]SEF com o no[illegible]o recorde sul-americano pa[illegible]s 100 m, estilo peito. Fisch[illegible]cravou o tempo de 1min02s[illegible] para a distância, diminu[illegible] sua própria marca [illegible] centé[illegible]mo de segundo (1min02s4[illegible]). Marcelo Tomazini foi o seg[illegible]do colocado (1min04s08), s[illegible]uido pelo argentino Sérg[illegible] Ferreira (1min04s09).

Os dois nad[illegible]es est[illegible] em fase de treina[illegible] e com o mesmo objeti[illegible] competir bem no Mund[illegible] Piscina Curta (25 metr[illegible] de Moscou, na Rússia, que [illegible]rá de 3 a 7 de abril. Fischer, o primeiro brasileiro a nadar a p[illegible] abaixo da casa do 1 minuto nesta temporada (também em piscina de 25 metros), ficou empolgado com o tempo que fez em Belém. Gustavo também considera a competição como de avaliação para o torneio russo. "Vou nadar seis provas e espero ir bem em todas elas."

No pólo, o Brasil derrotou a Argentina por 6 a 3, em uma partida nervosa, com muitas faltas. No Clube do Remo, o dueto do Brasil, formado pelas gêmeas Isabela e Carolina de Moraes e uma coreografia ao ritmo de um samba, fez a melhor apresentação do dia no nado sincronizado, que termina hoje, com a rotina livre quando as gêmeas voltam à piscina ao som da música clássica de Villa Lobos.

"CARREGAR"

Juiz aliviará Washington

Curitiba (AE) - O árbitro Heber Roberto Lopes, que apitou o jogo entre Ponte Preta e Juventude na quarta-feira, em Campinas, não deve "carregar" na súmula contra o atacante Washington, que empurrou um dos assistentes após a partida. Ele não quis falar sobre o que colocará na súmula, mas na explicação que dá para o episódio é possível antever o teor do seu relatório.

"Houve um empurrão do Washington em u[illegible]ente, [illegible] 3 (o z[illegible]) deu um soc[illegible] do assistente e algun[illegible]etores questionaram a marcação", disse o árbitro. Heber Lopes afirmou que, na confusão, chegou a alertar Washington sobre a seleção brasileira e sentiu uma m[illegible]dança em seu comportamen[illegible]o. "Ele acalmou."

O lan[illegible]e que gerou toda a confusão [illegible]conteceu aos 48 minutos do segundo tempo, quando Washington marcou o segundo gol da Ponte, que levaria a decisão para os pênaltis - com a derrota por 1 a 0, o Juventude se classificou para a próxima fase da Copa do Brasil. Mas Heber Lopes, que estava dentro da área no momento, apontou falta do atacante no goleiro do time gaúcho. "Foi [illegible] falta normal de jogo", afirmou o árbitro. Os jogadores da equipe de Campinas não aceitaram a marcação e, depois do apito final, começou a confusão.

"Se não tivesse aquele lance, todos sairiam abraçados" avaliou o árbitro paranaense. "Mas é o calor do jogo e eu estou lá para conter e decidir, mesmo que não agrade a todos", acrescentou. "A decisão é feita com base, com critério, e o que vale é a minha consciência."

Heber Lopes considerou normal a proteção policial para chegar ao vestiário do estádio Moisés Lucarelli. O árbitro confessou ter usado uma estratégia para esperar que os torcedores se acalmassem. "Demorei umas três horas. Quase arrumei briga com o rapaz que cuida do vestiário, porque demorei e ele ainda era torcedor da Ponte", lembrou. Para ele, a proteção policial na saída do estádio também foi normal. "Não houve agressão, só uns xingamentos."

Atacante descarta ser rebelde

Campinas (AE) - O artilheiro Washington, da Ponte Preta, espera que a confusão protagonizada por ele após o jogo contra o Juventude, quarta-feira, em Campinas, não atrapalhe seus planos para disputar a sua primeira Copa do Mundo em 2002. Ele reconheceu que "na hora estava com a cabeça quente", e garantiu estar convicto de não ter cometido falta sobre o goleiro Diego.

Ao término da partida, o atacante partiu para cima do juiz paranaense Heber Roberto Lopes indignado com a anulação de seu gol, segundo do jogo e que daria vaga ao time de Campinas às oitavas-de-final da Copa do Brasil. Ele acabou cercado pelos auxiliares e também por policiais. Segundo Washington, o auxiliar Antonio Casagrande teria lhe agredido com a bandeirinha na altura do ombro esquerdo.

A Ponte Preta vencia o Juventude [illegible]or 1 a 0 e precisava de mais um [illegible]l para forçar a decisão da va[illegible] na cobrança de pênaltis. O p[illegible]lêmico gol saiu nos acrésci[illegible], aos 48 minutos, mas foi an[illegible]lado pelo juiz, que deu falta do jogador. "Não foi falta porque, inclusive, eu estava de costas. E a bola não bateu no meu braço como alguns pensaram".

Mesmo vencendo o jogo, por 1 a 0, a Ponte está desclassificada da competição, porque perdeu em Caxias do Sul-RS na partida de ida, por 2 a 0.

Fúria - O trio de arbitragem ainda teve que enfrentar a fúria de um grupo de torcedores e só deixou o estádio Moisés Lucarelli cerca de uma hora após o jogo, escoltados pela Polícia Militar.

Mas Washington acha que a imagem de "rebelde" não vai emplacar, até porque, segundo ele, sempre demonstrou simpatia e humildade. "Confesso que estou muito chateado com tudo isso", completou, lembrando ainda que, na sua opinião, o juiz não marcou um pênalti sofrido por Elivélton.

Ele também não teme punição pelos seus atos. "Só pedi explicações, não tentei agredir e nem houve agressão de ninguém". Mas tudo dependerá do relatório que será entregue à comissão de arbitragem. A diretoria da Ponte Preta promete protestar junto à CBF.

O que Washington pretende, agora, é esquecer esta triste noite e voltar a marcar gols. Sua primeira chance acontecerá diante do Corinthians, sábado, pelo Torneio Rio-São Paulo, onde tem oito gols marcados. Ele é o sexto maior artilheiro da história da Ponte, com 78 gols. "Os gols vão me garantir na seleção", espera ele, acreditando ter condições iguais de ser convocado como os demais atacantes cotados, como Romário, Ronaldo, França e Luizão. Não acha que disputa uma vaga com Jardel pela "opção aérea" do técnico Luiz Felipe Scolari. Mas garante: "Realmente, nisso eu sou bom".

Torcida corintiana pressiona diretoria

São Paulo (AE) - O time não vence há três partidas e o clima de insatisfação voltou a crescer no Corinthians. Representantes da facção Gaviões da Fiel, se reuniram ontem à tarde no Parque São Jorge com o presidente do clube, Alberto Dualib, para saber da nova diretriz da parceria entre o Corinthians e a empresa norte-americana de fundos de pensão, Hicks Muse. "Viemos cobrar principalmente a construção do estádio prometida pela patrocinadora", disse Wildener Rocha, um dos líderes da Gaviões, que estiveram conversando com Dualib em companhia de outros sete torcedores.

A reunião entre a torcida e a diretoria não vai cancelar o protesto com a Gaviões da Fiel, dona da escola de samba, atual campeã do carnaval de São Paulo, pretende fazer sábado à tarde, em frente aos portões do Morumbi, pouco antes do jogo entre Corinthians e Ponte Preta, pelo Torneio Rio-São Paulo.

Com bonecos e nariz de palhaço (em homenagem ao dia do palhaço), os torcedores pretendem mostrar novamente toda a insatisfação contra a administração da atual diretoria do Corinthians e da Hicks Muse e denominaram a manifestação como Revolução Corintiana.

A Polícia Militar considera legal a atitude dos torcedores, por isso o major Marinho, comandante do 2º Batalhão de Choque disse que vai tomar providências para que o ato ocorra sem incidentes. Dualib considerou a visita dos integrantes da Gaviões da Fiel, nesta quinta, no clube, um caso normal. "Recebi os torcedores porque eles vieram amigavelmente para falar do Corinthians e do estádio", explicou Dualib.

"Disse para eles que o Corinthians (por meio da Hicks Muse) já investiu cerca de R$ 62 milhões na compra do terreno. Mas falta a liberação da prefeitura para o início da construção. Isso envolve a questão ambiental, trânsito e outros setores. Ninguém mais do que eu quer ver esse estádio sendo erguido", afirmou Dualib.

O vice-presidente do Corinthians, Antonio Roque Citadini que deverá ser um dos "homenageados" pela da torcida sábado, disse que é "natural as pessoas se manifestarem do jeito que quiserem."

EDÍLSON - A diretoria do campeão paulista acha quase impossível a volta do atacante Edílson para o Parque São Jorge. O jogador disse após o empate por 2 a 2 entre Cruzeiro e Corinthians, que poderia voltar a jogar no clube paulista. "Não posso dizer que dessa água não beberei. Afinal, meu passe ainda pertence ao Corinthians."

Citadini explicou que o Flamengo ainda deve US$ 2,25 milhões da transferência de Edílson do Parque São Jorge para a Gávea. Apesar desse problema, o dirigente disse que o direito federativo sobre Edílson pertence ao Flamengo. "Nós estamos lutando para tentar receber o que eles devem", afirmou Citadini confirmando que os jogadores Juan e Reinaldo (atualmente no São Paulo) estão como garantia na negociação.

Vampeta comemorou o aniversário (28 anos completados quarta-feira) com o ex-companheiro de clube e amigo Edilson, após a partida no Morumbi. Os dois saíram juntos do estádio e foram festejar com direito a bolo.

O técnico Carlos Alberto Parreira define nesta sexta-feira pela manhã a equipe do Corinthians para o jogo contra a Ponte. Apesar dos 2 a 2 contra o Cruzeiro, depois estar vencendo por 2 a 0, ele não deve alterar o esquema com três atacantes. O goleiro Dida, que admitiu ter falhado no lance do primeiro gol do Cruzeiro, marcado por Edílson, de cabeça, não quer ser lembrado apenas pelo erro na partida. "Fiz boas defesas no jogo e não me analisem só pelo erro que eu cometi."

ODONTO SERV
Seu convênio odontológico
PLANTÃO DE VENDAS
Ligue Agora:
(79) 211-2145
214-6294
214-6292
211-5825
VENHA CONFERIR!
ODONTO SERV
Seu convênio odontológico
10 anos de credibilidade
O Plano Odontológico que irá realizar seu desejo de ter o sorriso mais bonito. Sem carência por apenas R$ 50,00 mensais.
Recorte este cartão e tenha direito a uma avaliação ORTODÔNTICA GRATUITA.
GRÁTIS
Atendimento com hora marcada:
Dia ___/___/2001 Hora: _____
Praça da Bandeira, 104 - Centro (79)211-2145(5825)/213-1160(0686)
Praça da Bandeira, 104 - Centro

SEBRAE
www.se.sebrae.com.br
(79) 216-7700

Bellet Flamenco Eva Yerbabuena, em Salvador.
Dias 9 a 10 de abril.
Semana Santa na Costa do Sauipe.
De 28 a 31 de março
TURISE VIAGENS E TURISMO
Telefone: (0xx79) 211-4010

VENDO OU TROCO
02 casas em Estância e vendo uma panificação completa, localizada no Conj. Bugio, tratar tel: 3041-4707 ou 9961-5856.

BUG TOY
Vendo BUG TOY vermelho
Tratar fone: 9971-2900

www.gazetadesergipe.com.br

YARA BELCHIOR GS

Mensagem do Dia
Uma Boa Pessoa

A vida é curta, costumam dizer alguns, esquecendo-se da imortalidade da alma.

Mas o que esta frase quer dizer, na verdade, é que **a nossa vida, nesta encarnação, aqui e agora, no Planeta Terra, é curta, durando no máximo cerca de 100 anos,** salvo raras exceções.

Assim, estamos todos aqui de passagem, lapidando a alma e fortificando o corpo, para ver se dura mais. Entretanto, nenhum de nós ficará neste planeta para sempre, sem desencarnar e partir para outra.

O importante, então, é tentar fazer sempre o melhor que puder, por si mesmo e pelas pessoas, lembrando que acumular conhecimento e dinheiro, por si só não vale nada.

É preciso analisar os meios pelos quais chegamos aos fins, os caminhos e formas que nos levam a vitória, prezando sempre pela credibilidade, sinceridade, transparência de propósitos, autenticidade e boas virtudes.

Desperdiçar uma vida com falsidades, maledicências e ingratidões não é coisa boa: só faz agravar os carmas da vida seguinte, e tudo indica que estamos caminhando para dharmas, no lugar de carmas.

Os tempos de transformação estão-se esgotando: ou se caminha para a frente ou retrocede-se na próxima encarnação para um planeta ainda com maiores provações do que este.

O importante, então, é refletir e procurar ser uma boa pessoa, dando sempre o melhor de si mesmo a si e ao próximo, **cultivando virtudes como amor, gratidão e generosidade, e observando os meios que nos levam aos fins.**

Um forte abraço,

Yara Belchior*

*Jornalista-Colunista; Bacharela em Letras-Português/UFS; Pós-Graduação em Teoria da Clínica Psicanalítica/UFS; Iridologista.

Jornalista Yara Belchior no teto do Maria Feliciana, tendo ao fundo o Rio Sergipe, Barra dos Coqueiros e Ilha de Santa Luzia. (Foto: Bombeiro Amadeu Filho).

Justiça Gratuita

A Vésper não tem sede própria em Sergipe e não atende de forma alguma os telefonemas com reclamações ao 0800. Manda tudo para um tal de sistema eletrônico que não resolve absolutamente nada! ******** **Enquanto isso a Telemar prossegue sem concorrência fixa que lhe peite.** ******** *Mas a Telergipe Celular e a Maxitel já estão permitindo o envio de mensagens entre os dois sistemas. Sinal de entendimentos?!* **A Telemar vai explorar, conforme anunciamos em primeiríssima mão, ano passado, a telefonia móvel.** ******** E a **Telemar** prossegue à livre vontade, **cobrando caixas de mensagens de celulares antes do sinal sonoro.** ******** Com a palavra o Ministério Público. [illegible] união do próximo dia 22.

Correspondências

Jornalista YARA BELCHIOR: Rua Dom José Thomaz, Nº 44, Edf. Michelângelo, Aptº 801, Bairro São José. Aracaju-Se. Cep: 49.015.090. **FONES:** (79) 9972.9564 / 214.6627(Secretária/Fax). ******** **Que São Jorge Guerreiro continue nos protegendo nesta sexta-feira branquinha de Oxalá. Rá!**

Empresária Valéria Dantas, ilustre aniversariante de hoje, ladeada pelo Apresentador de TV Ledinaldo Almeida e a Colunista Yara Belchior. (Foto: Lúcio Telles).

Aniversariantes

Sexta-Feira, 15.03: Empresário **Antônio Valença Rollemberg,** Tv Caju; Empresário **João Augusto Gama da Silva,** ex-Prefeito de Aracaju; Presidente Max Andrade, FCDL; Empresária **Valéria Dantas,** filha de Augusto Dantas, Gazeta de Sergipe; **Sábado, 16.03:** Promotor **Ademilton de Oliveira,** de Justiça; **Domingo, 17.03:** Cidade de **Aracaju,** 147 anos; **Segunda, 18.03: Adélia Franco Maranhão,** filha do Governador Albano Franco; **Quarta, 20.03:** Empresário **José Alberto Guimarães da Fonseca; Quinta, 21.03:** Empresário **José Alves Dantas Filho,** da Jaluzi.

Posse

Dia 20, quarta-feira, às 17h00, no Fórum Gumercindo Bessa, solenidade de posse do novo **Desembargador José Alves Neto,** na vaga do Desembargador Arthur Oscar de Oliveira Deda.

Ivan Botelho

Empresário nacional de grande porte, Presidente do **Grupo Cataguases Leopoldina,** um dos maiores do País, Ivan Botelho **estará hoje em Aracaju,** visitando as empresas **Energipe** e **Lig Tv.** *Com ele o Vice-Presidente, Ricardo Botelho.*

Sucessos do Grupo Jaluzi

O Loteamento Eldorado, na Aruana, já está mais da metade vendido. Lotes a partir de R$ 7 mil Reais. ******** Próxima semana, no Santos Dumont´s, o Grupo Jaluzi lança o **Loteamento "Isabel Martins",** com terrenos a partir de R$ 4 mil Reais. ******** **E na Jaluzi Material de Construções, Pisos Santa Maria, de primeira, 20x20, a R$ 5,10;** Porcelanato da mesma marca, 40x40, a R$ 39,00. ******** *Saiba mais pelo (79) 259.2322.*

Banco do Brasil

Na última sexta-feira, no **Auditório do Hotel Aquários, Administradores** do Banco do Brasil no Estado de Sergipe estiveram **reunidos com o Superintendente** Estadual, **Iomar Rodrigues,** para conversar a respeito das estratégias do BB. *O almoço, como não poderia deixar de ser, foi a deliciosa Feijoada, para comemorar o nível de satisfação de clientes em Sergipe.*

Agradecimentos

Grupo **Celi;** Deputada Estadual **Susana Azevedo;** Deputados Federais **Augusto Franco Neto e Jorge Alberto;** Jornalistas **José Eugênio de Jesus e Luduvice José;** Pedagoga **Iracema Belchior e Família;** Músico e Estudante de Física, **Ramires Melo Silva e Família;** Relações Públicas **Hildemaria Mendonça Barreto e muitos outros,** *pelos cartões, lembranças e telefonemas por ocasião do Dia Internacional da Mulher.*

Turismo

O inverno está quase chegando e 14 estradas federais brasileiras prosseguem altamente danificadas. **A Linha Verde, que liga a Bahia a Sergipe, é uma das raras exceções de boa conservação.** Junto com o Governo Federal, a iniciativa privada pretende recuperar em 5 anos 1/3 destas estradas. Tempo longo demais para o estado de dificuldades em que nos encontramos.

Jornalistas Osmário Santos e Yara Belchior; Prefeito Marcelo Déda e a esposa, Primeira Dama de Aracaju Eliane Aquino. ***No lançamento do www.osmario.com.br, realizado no Auditório, hall e piscina do Hotel Aquariu´s.*** **(Foto: Sidney Leite).**

Golpe e Reação

Faz tempo, muito tempo mesmo, que advertimos sobre o desejo do Presidente FHC de aplicar um golpe no País que garantisse a sua permanência no poder, através de aliados. E a **coligação vertical é golpe sim, e dos duros.** A sociedade precisa reagir. *Ou é só Roseana Sarney que tem R$ 1 milhão guardado para campanha?* **Eles e outros têm muito, muito mais mesmo.** Chega de tanto hipocrisia nas campanhas. Diga não a FHC nas urnas. De sofrimento, basta!

Consumidor

Os viciados em canetas podem ter desgostos naquela grande loja da Rua Pacatuba. Imagine que uma Uni-ball Elite custa por lá quase R$ 12,00. Estudantes, então, que não passem nem na porta. Procurem a concorrência. Babado forte!

Coincidência

A Senadora **Maria do Carmo Alves** fez um belíssimo pronunciamento sobre os 500 Anos do Velho Chico, o rio de integração nacional. Na contra-capa do impresso a belíssima **Oração de São Francisco,** que o Governador **Albano Franco** mandou tocar no Trio Elétrico nas duas últimas vezes que foi declarado oficialmente eleito.

Decoração

As Empresárias **Célia Regina e Cecília Fonseca Dantas acabam de retornar da Feira de Móveis de Gramado.** As novidades e os bons prazos de pagamento estão na **Jaluzi Móveis** da Desembargador Maynard, 74 a 90.

Sucesso Total: Mais de Cem na Feijoada do Aquariu´s

Sexta última, na Feijoada do Aquariu´s, estavam, entre outros:

Juiz **José Alves Neto e amigos** comemorando o aniversário; Defensora Pública [illegible] **Fonseca** e a amiga, **China,** da **SMTT;** Juiz **Netônio** [illegible] **Serra Machado** e **amigos;** Empresários **Suely e Antônio Amaral,** da Molas e Freios São Jorge; Enfermeira-Chefe do TCE-SE, **Luiza Dias com a filha Priscila e a amiga Zeneide Aragão;** Advogados **Nilo Jaguar** e **Miguel Brito;** Enfermeira **Mônica Novais Almeida,** especialista na área de nutrição e saúde pública; **Representantes do CEMASE** [illegible] gerentes do Sudomeris , **Marcelo Dias dos Santos, Fidelfonso Alves;** Superintendente do BB, **Iomar Araújo,** com a Assessora **Márcia Chalita** e **60 Administradores do BB em Sergipe.** ******** *O buffet de Feijoada é maravilhoso, tem ar refrigerado, inclui deliciosos Caldinhos de Feijão e custa apenas R$ 9,90 por pessoa. Reservas de mesa pelo (79) 218.5200.*

Pessoalmente fui ao teto do mais alto edifício de Aracaju, o Maria Feliciana, com 27 andares, tendo a segurança do futuro Sargento dos Bombeiros, Amadeu Oliveira Filho, e fiz esta foto para comemorar o aniversário de Aracaju. (Foto: Yara Belchior).

Imortal João Alves Filho, ex-Prefeito, Governador e Ministro, com a Diretora Cíntia Sobral, em noite de festa no Hotel Aquariu´s. (Foto: Sidney Leite).

Fim de Semana

Cultura - Arte - Diversão • Suely Vieira

■DISCO

Ivan Ravelli em Clima de Forró

Com as proximidade dos festejos juninos, Ivan Ravelli entra em clima do forró e lança seu primeiro disco no gênero e o segundo de sua carreira. Cantor romântico por excelência, as músicas não poderiam seguir outra estrada. Algumas faixas são de sua autoria, outras, de autores variados, perfazendo um total de 15 páginas. No disco, Ivan também viaja em músicas de Zezé Di Camargo e Luciano, KLB, Lairton e seus teclados, dando uma roupagem forrozeira a sucessos como: "Passou da Conta"; "A Nordestina", sem esquecer o forró pé de serra do Trio Nordestino.

Como carro chefe, o disco traz "Me faz Um Dengo", do próprio Ravelli. Apesar de tocar teclado, no Cd, ele é acompanhado por um tecladista, um sanfoneiro, triângulo e zabumba. Isso, porque, cantar sem executar instrumento durante uma gravação, dá mais liberdade para o artista aprimorar seu trabalho. "Ou o artista canta, ou ele toca".

De origem alagoana, Ravelli mora há 20 anos em Sergipe. O dom para a música vem desde criança, quando começou a estudar partitura. Entrou para o cenário musical fazendo voz e violão em barzinhos e restaurantes de Aracaju, depois percebeu que com teclado as oportunidades de participar de shows eram bem maiores. " As pessoas gostam de dançar e com apenas o teclado se faz um baile", comenta. "Ivan Ravelli em Clima de Forró", chega às lojas de Aracaju, logo após o lançamento dia 30 do corrente mes, em local ainda a ser definido.

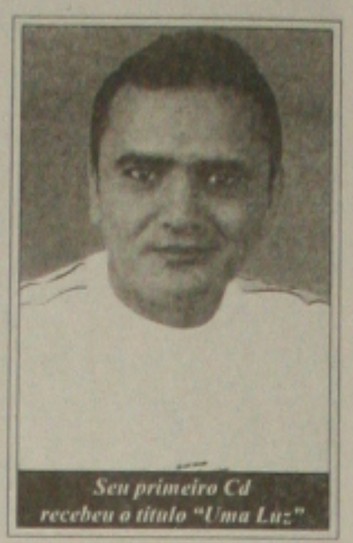

Seu primeiro Cd recebeu o título "Uma Luz"

Atualmente o cantor se apresenta às sextas-feiras, na Sua Casa de Seresta, ao lado de Ronaldo e Gilvânia. Aos sábados à tarde no Tropeiro, à noite na pizzaria Santa Cecília e aos domingos no Bar Eldorado, sendo que nesses dias é somete, Ravelli e seu teclado.

■TEATRO

O Mágico de Oz estréia no Teatro Tobias Barreto

A Companhia Ciranda de espetáculos apresenta dia 23 deste mês, às 1[illegible] horas, no Teatro Tobias Barreto, a peça infantil, O Mágico de Oz, que reapresentação no dia [illegible] abril às 9 horas e à tarde às 15 horas. O espetáculo faz parte do projeto "A Escola vai ao Teatro" e tem adaptação de Fabiano Pinheiro e Newton Lucas.

Um conto de fadas moderno, escrito para divertir as crianças de hoje. Foi assim que Lyman Frank Baum definiu em 1900 seu mágico de OZ talvez o primeiro grande romance da literatura de fantasia universal. E, depois de tanto tempo a história não dá sinal de ter perdido o fôlego.

No final do século XIX, estavam entrando na moda, narrativas infantis que fossem menos carrancudas e sanguinárias. Era exatamente o que Baum se propunha fazer. Dizia que duendes, gênios já estavam muito batidos e perigavam embolorar. Pra ele, o conto de fadas moderno devia conservar apenas a novidade e o bom humor, descartando tristezas e pesadelos. Histórias eram para divertir.

A primeira versão do livro se chamava: A Cidade de Esmeralda de OZ, mas se dizia que dava azar ter nome de pedra preciosa num título, e por isso, o autor alterou para O MARA VILHOSO MÁGICO DE OZ. O lançamento aconteceu quando o escritor acabara de completar 44 anos, dez meses depois já havia sido vendidos mais de 100 mil exemplares, um número que deixou os editores rindo a toa.

Boa parte desse sucesso se deu a quase 150 ilustrações de W. W . Densolow, embora Baum não gostasse muito delas, eram tão boas que se transformaram em modelo para todas as outras edições e versões do livro, o problema era que a maioria dos críticos preferia elogiar o ilustrador e esnobar o escritor, uma injustiça que demorou a ser corrigida.

O estilo de Bau era bastante simples, tão simples que o achavam e ainda acham simplória, só que muito do charme do livro estava exatamente aí. As crianças e os críticos mais exigentes nunca deixaram de se empolgar com a história. A aventura da menina do Kansas que é levada por um ciclone para uma tella mágica, onde vivem personagens como o espantalho, o homem de lata e o leão covarde, acabou se incorporando ao folclore do século XX, e não apenas nos Estados Unidos. A série sobre OZ era tão popular que outros atores continuavam com permissão da família Baum , e de tempos em tempos ainda surge um título novo.

No cinema, o primeiro MÁGICO DE OZ foi um filme mudo em 1925, hoje lembrado apenas por ter Olivier Harry da dupla O Gordo e o Magro como um roliço homem de lata. Depois, veio o grande musical com Judy Garland e outras versões em filme, desenho animado, teatro, quadrinho, etc...

ONDE DANÇAR

SUA CASA DE SERESTA
Todas às sextas, a melhor seresta da cidade às 22 horas. Atrações de hoje, Ivan Ravelli (voz e teclado), Ronaldo e Gilvânia. No segundo horário, (1h30 horas) Clóvis e Santos Av. Beira Mar, 2400, anexo a Aease. Telefone 9971- 2834.

LA VENTANA
Música para dançar de terça á domingo- Hoje, Hit Parade, Lene Hall, Christian Omar . Amanhã, Christian Omar, Lene Hall, Luan e o cantor da Bahia Beto Brasil. . Domingo, a partir das 17 horas, Lene e Nézia de Paula. Segunda a casa não abre. Terça- feira, happy- hour das 19 às 23 horas com Beto Brasil. Quarta- forró com Passarada do Ritmo e Cissy. Quinta, Lene, Beto e Cissy. Couvert R$ 4,00. Segunda etapa da Orla- telefone- 243- 1396.

RESTAURANTE PIER
Todos os domingos a partir das 12 horas, almoço dançante com Euclides e Pedrinho. A casa tem entrada pela quadra de esportes do Iate Clube.

CLUBE DO WHISKY
Toda sexta às 21 horas pista de dança com cantores e músicos da Terra. Hoje tem a cantora Jussara e o tecladista Wolney. Couvert artístico R$ 5. Para sócios do Iate a entrada é franca. Espaço Saveiro - anexo ao Iate Clube. Av. Beira Mar. Telefone 211- 9623.

BOOMERANG
Neste sábado a partir das 24 horas, tem a Festa do Havai na Boomerang Music Bar, com várias bandas da Bahia. Ingressos antecipados $ 7,00. depois, R$ 10,00. A casa abre às 23 horas. Av. Beira Mar, (antiga boate Augustu´s).

PALÁCIO DO FORRÓ
De terça a domingo, forró pé de serra. De quinta a domingo, a partir das 22 horas, forrozão com Wilson Segal e Trio Cristalino. No domingo ás 14 horas, grupo Três Nordestinos. Couvert R$ 1,00 por pessoa, Orlinha da Atalaia, av. Santos Dumont, 262. Telefone 9991- 9453.

BOTEQUIM.BOM.BR
Hoje, MPB e Cia com Alexandre no trompete, Haroldo no sax, Bob Zé (vocal e violão) e Flori (percussão). Amanhã é a vez de Marco Vilane. Telefone 9982-2984.

BARRACÃO CULTURAL
Hoje tem Ismael e os Filhos do Nordeste. Amanhã, Carmem Oliveira e Pedro Sertanejo. Informações no telefone 9977- 5980.

HABEAS CORPUS
Todos os sábados a partir das 22 horas tem música com Luiz Fontineli. Segunda etapa da orla.

TEQUILA
Hoje tem bandas Vortical, Alapada e Shamã. Amanhã, volta Alapada e logo depois, McFly, com nova formação e novo show. Na próxima quinta, se apresentam: bandas Kama Sutra e Zona H. Ingressos R$ 10,00. Av, des. João Bosco de Lima, 1276, próximo ao Hotel Parque dos Coqueiros. Telf: 243- 3655.

■CIRCUITO

TEATRO TOBIAS BARRETO
Inaugura nesse domingo, a partir das 20 horas, com um show de mais de 100 atrações sergipanos. O espetáculo é intitulado, " Sons e Cores da Terra ". Entre os artistas, estão Amorosa, Patrícia Polayne, Chico Queiroga e Rogério, Sulanca, Orlandinho, além de vários grupos folclóricos.

PRAÇA TOBIAS BARRETO
Nesse domingo às 17h30, apresenta-se o cantor Lucas Aribé. Às 19h30 o show é de Sergival com "As coisas do caçuá". Desde que foi implantado o Projeto Freguesia, pela Fundat, no ano passado, os domingos na TB têm sido de boa música, artesanato, comidas típicas e muita alegria. Vá pra praça...!

PREMIAÇÃO
Sacuntala Guimarães, nossa colega de redação, foi a vencedora do concurso de fotografias promovido pelo shopping Jardins. Ganhou o tão cobiçado DVD. Ela mereceu!

FOLCLORE
Com apoio da Ministério da Cultura, a Prefeitura Municipal de Blumenau, promove de 16 a 19 de maio, a 5ª edição do Festival Nacional de danças Folclóricas. Uma oportunidade para a troca de experiências, resgate e divulgação das manifestações da cultura popular. Grupos folclóricos de todo o país podem se inscrever até dia 10 de abril. Informações no telefone (47) 326-6873 ou devicult@terra.com.br.

SHOPPINGS
Jardins- Na próxima semana o coelhinho da Páscoa acampa no jardins levando oficinas e muita recreação para a garotada, que estará também caracterizada.
- Em cartaz até domingo a exposição de fotografias que retratam o sentimento das pessoas que participaram do concurso sentem por Aracaju.
Riomar- No período de 15 a 31 deste mês, em parceria com o Memorial de Sergipe, o shopping realizará a exposição "Fragmentos da Educação em Sergipe", u m a mostra de fotos com prédios onde fun cionavam antigas escolas de Aracaju, inclusive a Universidade Tiradentes que está comemorando 40 anos.
- De 22 a 31, acontece a Páscoa do Riomar. Durante o período, várias atividades, além de caracterização infantil vão encher o coração da petizada de muita alegria.
- No dia 22, a Cultura inglesa realiza a tradicional caça aos ovos com seus alunos.
E no período de 24 a 31, a praça central vai se transformar em picadeiro, pois, O "Circo Vai ao Shopping", com a participação da companhia Experimento, que fará duas apresentações diárias. Malabaristas, perna de pau, música, cama elástica, palhaços, teatro de fantoches, pipoca etc...

YÁZIGI
O Espaço Cultural Yázigi Internexus e o Centro de estudos Psicanalísticos de Aracaju, estreiam hoje, no cine-teatro do Yázigi, o projeto Cinema & Psicanálise. Será exibido às 20 horas, o filme " Os Miseráveis", de Billle August. Na ocasião haverá debate, com a presença de Antônio Carlos Soares de Escobar, membro da Sociedade de Psicanálise do Rio de Janeiro e presidente da Sociedade de Psicanalística do Recife, e com Murilo da Silva Navarro, mestre em física e crítico de cinema Entrada gratuita.

IMORTAL
No próximo dia 21 às 16 horas, será escolhido o novo ocupante para a cadeira 21 da ABL\ Academia Brasileira de Letras. Caso não saia um vencedor, haverá nova eleição. Entre os concorrentes estão disputando, Paulo Coelho, Orlando Villas-Boas, Júlio Romão da Silva.

BANDAS NA PRAÇA
A Secretaria de Estado da Cultura e do Turismo, através da coordenação do projeto Bandas de Música, reinicia hoje, às 16 horas os concertos didáticos na praça Fausto Cardoso. O repertório será de música clássica, moderna e popular.

PAQUERA
Nesta sexta-feira, acontece no Clube do Banese, à partir das 22 horas, o 1º Baile da Paquera, promovido pela Agência de Namoro Cupido. A animação é do grupo de Itabaiana, Refléxus da Noite. Ingresso R$ 15,00-individual. Quem sabe você encontra sua alma gêmea!

PAINÉIS
Edidelson tem sido o responsável pela pintura de diversos painés espalhados pela cidade. No momento, concluiu o do Detran que tem como temática diversas situações em relação ao trânsito. Também estão em fase de conclusão mais dois painés em cerâmica no Balneário do Sesc, estes com temática, Tropicalismo e Folclores. Edidelson é o criador de vários trabalhos entre eles, o da Escolhinha de Trânsito do SMTT e o do viaduto Orlando Dantas, na Hermes Fontes. É também caricaturista da nossa Gazeta de Sergipe. Êta rapaz talentoso esse, só!

CINEMARK 9

PROGRAMAÇÃO DE 15 À 21 DE MARÇO DE 2002

Sala	Filme	Horários / Censura
1	Festival Disney - Dinossauro - DUB	10h40 / 12h50 / 15h / Livre
1	Uma Mente Brilhante	18h / 20h50 / 14 Anos
2	Festival Disney - Tarzan - DUB	11h / 13h10 / 15h20 / Livre
2	Entre Quatro Paredes	17h50 / 20h40 / 14 Anos
3	Festival Disney - Vida de Inseto - DUB	10h30 / 12h40 / 14h50 / Livre
3	Onze Homens e Um Segredo	18h25 / 21h / (a) 23h45 / 12 Anos
4	Festival Disney - A Hora do Recreio - DUB	10h50 / 13h / 15h10 / 17h20 / Livre
4	O amor é cego	19h20 / 21h50 / Livre
5	Os Excêntricos Tenenbauns	11h05 / 13h40 / 16h10 / 18h40 / 21h20 / (a) 23h55 / 14 Anos
7	Falcão Negro em Perigo	(c) 12h / 15h / 18h10 / (e) 21h10 / 14 Anos
7	Cinema de Arte - A Espinha do Diabo	(b) 12h / 21h10 / (a) 0h10 / 18 Anos
8	Festival Disney - A Pequena Sereia - DUB	11h10 / 13h20 / 15h30 / Livre
8	Assassinato em Gosford Park	17h30 / 20h30 / (a) 23h20 / 12 Anos
9	Dia de Treinamento	11h20 / 13h50 / 16h30(c) / 19h10 / 22h / 18 Anos

a-Sessões somente ao Sábado
b-Sessão exibida somente Sábado e Domingo
c-Essa sessão não será exibida nos dias 16 e 17 de Março
d-Não será exibida dia 15 de Março
e-Será exibida somente no dia 15 de Março

Faremos a Pré-Estréia do filme "JIMMY NEWTRON" nos dias 16 e 17 de Março às 16h30

VALEU

TEQUILA
Após uma reabertura que deixou a desejar, o Tequila Café, engrena e parte com tudo para que a casa possa continuar a oferecer o melhor a sua clientela. Depois de contornados alguns problemas, Bobô, respira aliviado, afinal o investimento foi realizado com a intenção de proporcionar espaço mais bonito, amplo e confortável aos frequentadores. Qualidade musical, o Tequila já tem desde que foi inaugurado anos antes. . Quem é competente e determinado, não se abate com pequenas coisas, ou não ?

NÃO VALEU

*** ROSEANE**
A sociedade que tanto queria uma mulher na presidência da República sofreu grande abalo. No meio de tantos políticos corruptos, ela parecia ser a salvação da lavoura. Agora, não adiantam desculpas esfarrapadas, ninguém confia mais. Explode, coração!

*** VIOLÊNCIA**
Aracaju que era uma cidade pacata, agora já pode competir com as mais violentas do país. A tranquilidade está passando por longe. Que peninha!