

PREÇO DO  
RS 1,00  
EXEMPLAR  
INTERIOR RS 1,00

# GAZETA DE SERGIPE

ARACAJU, QUARTA 1º E QUINTA-FEIRA 02 DE MAIO DE 2002

FUNDADOR: ORLANDO DANTAS

ANO XLVII - Nº 12.979

**ODONTO SERV**

**SEU CONVÊNIO ODONTOLÓGICO**

Pça. da Bandeira, 104 - São José  
Fone: (079) 211-2145 - 211-5825

**INFORMES**

Sem disputar um cargo público desde 1994, quando abriu mão da reeleição para o Senado Federal para ser o candidato a vice-governador de Jackson Barreto, o ex-senador Francisco Rollemberg vem sendo um dos políticos mais procurados nos últimos dias. (Página 4A)

**PLENÁRIO**

O pré-candidato do PSDB, deputado Bosco Costa, disse ontem que não é nenhum sonhador, mas está sentindo a receptividade de muita gente que visita no interior. Diz que não é apenas dos políticos aliados, mas do eleitorado. (Página 6A)



**TEMPO**

Nublado a parcialmente nublado com pancadas de chuvas em áreas isoladas. Ventos fracos/moderados, direção E-S, temperatura estável. Máxima de 30°C e mínima de 23°C na capital e no litoral. No sertão e região oeste máxima de 31°C e mínima de 19°C.

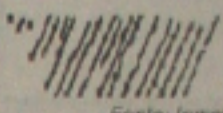

Fonte: Inmet

## 1º DE MAIO SERÁ DE PROTESTOS

CUT prepara manifestações com muita irreverência em Sergipe

Edinah Mary



Algumas barracas já começaram a ser montadas na Coroa do Meio, mas ainda não estão autorizadas a vender fogos

Edinah Mary

Irreverência. Essa deve ser a marca dos protestos organizados pela Central Única dos Trabalhadores (CUT) para este 1º de Maio, Dia do Trabalho. "A idéia é dosar os protestos com muito bom humor e irreverência, não perdendo de vista a real importância da data", explica José Souza, secretário-geral da central

sindical. Este ano, decidiu concentrar as manifestações, pela segunda vez consecutiva, na Praça de Eventos do Conjunto Augusto Franco. De acordo com o sindicalista, além de ser um dos bairros mais populosos de Aracaju, o 'Augusto Franco' possui também a maior concentração de desempregados da capital. (Página 1B)

### Mangueira diz que busca apoio do PFL a Ciro

O ex-presidente do PPS em Sergipe e Ouvidor Geral do município, Wellington Mangueira, confirmou ontem estar mantendo negociações com o presidente estadual do PFL e pré-candidato pefelista ao governo do Estado, João Alves Filho, em torno do apoio à candidatura à Presidência da República, Ciro

Gomes. Ele admitiu que, na hipótese de um acordo nesses termos, poderia assumir uma cadeira na Assembléia Legislativa, no lugar de Pedro de Balbino (PT do B). O atual presidente do PPS, deputado federal Ivan Paixão, reafirmou ontem que o partido não se coligará em Sergipe com o PFL. (Página 3A)

Edinah Mary



Mangueira admite vir costurando acordo com o PFL de João

### Coroa do Meio terá número de barracas menor

O número de barracas para a comercialização de fogos de artifício, na Coroa do Meio, será menor este ano. "Isso porque a área da Coroa do Meio está ficando mais populosa e temos que obedecer aos padrões de segurança", avisa o tenente-coronel Albérico Almeida de Oliveira, do Corpo de Bombeiros. Segundo ele, o número de barracas cairá de 45 para 30 este ano. (Página 1B)

### PDT e PTB excluem PPS de coligação

O PDT e o PTB armaram uma estratégia para se fortalecer nos Estados e, de quebra, driblar uma eventual retirada da candidatura presidencial de Ciro Gomes, do PPS. Em reunião ontem à tarde, lideranças do PDT e do PTB decidiram firmar aliança na disputa proporcional e majoritária em todos os Estados, independente do PPS, e se fundir no futuro. Esta é uma forma dos dois partidos de tentar quebrar a força do PPS, que tem o candidato a presidente, nas negociações estaduais. Mais uma vez dirigentes dos PTB e PDT tentaram minar o poder do presidente do PPS, senador Roberto Frêre (PE), no comando da campanha de Ciro. (Página 8A)



Instituído ontem o Comitê da Bacia Hidrográfica do Rio Sergipe. O comitê será o principal fórum deliberativo para discutir as questões ambientais relacionadas ao rio, hoje um dos mais poluídos do Estado. (Página 4A)

### Paralisação de auditores não afeta entrega de declarações

Audidores fiscais da Receita Federal em Sergipe voltaram a paralisar as atividades ontem, último dia para a entrega da declaração do Imposto de Renda Pessoa Física

(IRPF) referente ao exercício financeiro de 2001. Em função do movimento grevista, o órgão não teve como fazer um balanço geral sobre o total de declarações feitas no Estado.

A paralisação porém não afetou em nada a entrega das declarações nem causará qualquer prejuízo aos contribuintes com direito à restituição. (Página 3B)

### Caso C&A: policial será ouvida amanhã

Pivô da prisão ilegal de comerciantes vai depor na Corregedoria (Página 5A)



A GAZETA DA **SORTE** GS  
Agora você tem dicas das LOTERIAS a semana inteira.  
Confira na **GAZETA DE SERGIPE**.  
NA PÁGINA 2-B.

# TRIBUNA GS

Paulo Roberto Dantas Brandão  
paulo.brandao@uol.com.br

## Alberto Carvalho

Quando eu cursava a Faculdade de Economia da UFS, que então funcionava na Rua de Campos, no prédio onde hoje está o IPES, havia uma tradição: quem estava de horário vago, ou simplesmente estava perambulando pela faculdade, ia assistir as aulas de Alberto Carvalho. Isso valia para quem não estava matriculado na matéria História Econômica Geral, exatamente a que era ministrada pelo professor Alberto, pois quem estava matriculado não perdia uma aula sequer. Isso ocorria porque as aulas de Alberto Carvalho eram magistrais e empolgantes. Impressionava suas classes a estarem sempre cheias, pois era tradição dos estudantes abandonarem um tanto as aulas daqueles professores que não eram muito exigentes com as notas. E Alberto nada exigia em relação às notas. Ao contrário, suas provas eram sempre as mesmas a cada semestre, o que nos fazia dar uma busca nos arquivos dos colegas mais adiantados. De vez em quando, ele mudava uma questão, somente pelo pra-

lecionada por ele, estava colocada na grade curricular no início do curso. A tradição mandava que os paraninfos fossem sempre professores dos últimos períodos. O segundo, e ainda mais grave aos olhos dos velhos professores, é que Alberto nem economista era. Sua formação era de filosofia e história, e nós, ousados alunos à época, estávamos quebrando também esta tradição. Lembro-me, porém, que nossa escolha foi ovacionada pelos alunos e ex-alunos.

Comemoramos bem, tanto a formatura, quanto a escolha unânime do homenageado. Quando fomos convidados para paraninfar nossa turma, fizemos uma grande farra em sua casa, numa inesquecível sexta-feira à noite. Só saímos de lá com dia claro. No dia seguinte à nossa colação de grau, Alberto Carvalho ofereceu-nos um almoço. Chegamos por volta das 11 horas em sua casa na Avenida Barão de Marum, e a maioria não só almoçou, mas também jantou e até tomou o café da manhã do dia se-

**"Tanto era pródigo em notas boas, quanto em transmitir seus conhecimentos."**

guinte com o generoso mestre. Alberto gostava de estar conosco. Nós compartilhávamos com ele o gosto ainda juvenil

quanto em transmitir seus conhecimentos. Suas aulas, nenhum aluno da Faculdade de Economia as esquece.

Foi nesta época que aproximei-me mais de Alberto Carvalho, que já conhecia como colega de meu pai no Banco do Brasil. Não o alcancei em jornal. Quando cheguei à GAZETA, ele já havia deixado de editar uma página literária, que produziu na década de 60. Mas lembro também de seus escritos, principalmente de alguns poemas bem humorados. Não quero falar muito do intelectual, de sua obra. Sei que algumas pessoas haverão de escrever sobre isto esta semana, e estão muito mais habilitadas do que eu. Quero falar do meu velho mestre, que morreu no último sábado, para a tristeza de todos nós.

Além de professor, Alberto Carvalho foi muito mais para minha turma em particular. Os formandos de 1977 da Faculdade de Economia o escolheram para paraninfo da turma. E não foi pouco, pois para isso, quebramos alguns cânones da velha faculdade. O primeiro deles é que a matéria

por uma cerveja gelada, e um bate-papo animado e inteligente.

Quando fizemos 20 anos de formados, resolvemos homenagear o velho mestre, com um almoço no Cacique Chá - restaurante e bar que ele era frequentador assíduo nas rodas de intelectuais da terra. Foi uma alegria para o professor, já aposentado, e visivelmente emocionado. Um colega, acho que foi o hoje vereador Antônio Góes, o Goisinho, encomendou uma "charge", que entregamos solenemente a Alberto Carvalho, como um troféu mais precioso que uma placa de prata.

Pois é, nós que passamos lá pela Faculdade de Economia, nos azeitos tempos de juventude, mas duros tempos do regime militar, ficamos orfãos esta semana. Um dos símbolos e orgulhos do nosso curso, que era Alberto Carvalho, deixou-nos: ninguém em Sergipe deverá esquecê-lo, mas minha turma: eu, Josué Modesto dos Passos, Raimundo Campos, Antônio Góes, o já falecido Osmar Collocci, entre outros, perdemos mais. Perdemos o nosso eterno paraninfo.

# GAZETA DE SERGIPE

DIRETOR GERAL: PAULO ROBERTO DANTAS BRANDÃO  
DIRETOR: LUIZ ANTONIO BARRETO EDITOR: GILVAN MANOEL

## Alberto Carvalho

Morreu Sábado, aos 69 anos, em Aracaju, onde viveu desde que mudou-se de Itabaiana, o professor e intelectual Alberto Carvalho. A notícia, pelo seu conteúdo de tristeza, surpreendeu o seu círculo de amigos e de admiradores, causando o impacto irreversível da perda enorme, que representa o seu desaparecimento, quando ainda tinha muito a ensinar e a esclarecer para os sergipanos. Alberto Carvalho teve uma biografia pluralizada pela conciliação de tudo o que se dispôs a fazer. Tomando a economia como formação tomou a profissão de bancário, ingressando no Banco do Brasil para fazer, como os de sua geração, carreira bem remunerada. O BB foi, durante muito tempo e ainda o é, hoje, um ponto de atração de trabalho profissional.

Além da longa e burocrática carreira, Alberto Carvalho manteve-se na cátedra universitária, ilustrando a juventude com seus conhecimentos, sua verve, seu talento. São muitos os ex-alunos e cada um deles guarda do mestre a melhor imagem, na justiça a um professor que dominava a ciência que ensinava e tinha idéia exata do papel formador dos centros universitários do País. Ao lado, atraído pelas artes, se fez crítico, sendo um dos maiores de Sergipe, atualizado com todas as linguagens ar-

tísticas, da literatura ao cinema, contribuindo para formar público, numa interlocução feita pelos jornais, como por esta velha Gazeta de Sergipe, que contou com sua colaboração competente.

Poeta, Alberto Carvalho escapou da tentação de repetir os modos retardatários de outros vates sergipanos e brasileiros. Foi para a vanguarda, acompanhando as mudanças dos poemas, e se tornou poeta experimental, herdando as formas produzidas pela geração dos poetas concretistas, como Wladimir Dias Pino, Ferreira Gular, os irmãos Augusto e Haroldo Campos, Décio Pignatari e outros que desde a década de 1950 renovaram a forma da poesia brasileira. Alberto Carvalho representou, com todos os méritos, a vanguarda poética e crítica em Sergipe, como está em sua obra publicada, a começar com "Quase 30 Poemas", publicação de 1958. O papel de Alberto Carvalho carece de avaliação aprofundada, para que ele seja alçado à mesma condição dos grandes de Sergipe, como Silvio Romero, que foi crítico.

Há um aspecto da vida de Alberto Carvalho que vale por todos os demais, é sua condição de leitor, o maior de todos, em todos os tempos, devorando o saber universal, acompanhando, com prazer crítico, o que a intelectualida-

de produziu, em paralelo à sua existência consciente. Não é fácil superar um leitor tão especial, que sabia distinguir textos de textos, linguagens e formas, exaltando o que estava destinado a permanecer, pela força da qualidade, daquilo que a produção editorial de mercado impunha, na mídia. Em sua casa, ao lado da companheira Nadir, tão cedo desaparecida, Alberto Carvalho cercouse de livros, muitos livros, tornando-se um leitor especial e raro.

A biografia de Alberto Carvalho, que merece todos os louvores, resultou da sua própria opção de vida. Apesar de integrar, por muitos anos, a academia, não recebeu do meio universitário nem o estímulo e nem as homenagens que era e que continua credor. Desligado dessas formalidades, avesso a promoção pessoal, Alberto Carvalho viveu entre seus livros, suas idéias, seus poemas, suas páginas de crítica e seus muitos amigos, alguns deles diletos e fiéis admiradores. Intelectual singular, Alberto Carvalho deixa um lugar vazio na história da cultura sergipana, difícil de ser preenchido. Que seu nome e sua obra sigam, como em vida, o justo itinerário da glória, como exemplos que reforçam a tradição de inteligência e de cultura de Sergipe.

Edidelson



## Onde Serra falha

Ariosto Teixeira

As tendências do eleitorado apuradas pelas pesquisas de abril, um mês tradicionalmente ruim para a popularidade do governo, geraram uma questão crucial para quem pensa a eleição presidencial como um fator de risco político para os investimentos: qual é o verdadeiro grau de probabilidade de vitória do candidato oficial e de garantia da continuidade do governo e das reformas estruturais iniciadas pelo presidente Fernando Henrique Cardoso? Do ponto de vista do "arranjo" das forças políticas governistas, a probabilidade de que José Serra vença a corrida é menor que na eleição e na reeleição de Fernando Henrique. A aliança que o elegeu acolheu e não existem sinais de que esse quadro vá mudar. Ao contrário, o que se vê é um pré-candidato com dificuldades para se consolidar nas pesquisas e com obstáculos significativos a vencer para consolidar a coligação de seu partido, o PSDB, com o PMDB, que esteve fora da campanha vitoriosa de 1994 e apenas informalmente aderiu a Fernando Henrique em 1998.

Um outro dado desfavorável ao governo será a ausência na campanha de Serra das forças de direita. Fundamental nas duas últimas campanhas, o PFL estará fora desta, excluído por ações estratégicas do próprio candidato. O PPB de Paulo Maluf, que apoiou Fernando Henrique em '98, mesmo contrariando Mário Covas, também começa a tomar outro rumo, assim como Orestes Quêrcia, recomposto no PMDB, tende a ficar com a oposição petista.

E tudo isso acontece em São Paulo, onde Serra terá que vencer se quiser ganhar a Presidência. Isto não somente porque São Paulo é a base eleitoral, mas sim porque o Estado concentra o maior eleitorado regional (26 milhões de eleitores), o que obriga quem quer que deseje chegar ao Palácio do Planalto a ser forte e sair com uma diferença de milhões de votos desse território.

Com a direita sem candidato e fora da campanha governista em quase todo o País, abre-se um espaço dispersivo e expressivo, de votos disputados por todos os candidatos. Ate Lula, do PT, deve se beneficiar desse vazio.

Nas últimas campanhas, tornou-se comum repetir a frase de Dick Morris, o marqueteiro de Bill Clinton, segundo a qual o que decide uma eleição é o estado melhor ou pior em que se encontra a economia. O Brasil de hoje está melhor do que o de há oito anos. A superinflação sumiu. Já há uma geração de jovens que só conhece a estabilidade da moeda. As contas públicas estão mais equilibradas, existem leis que punem os governantes relapsos, e, mal ou bem, a corrupção é um mal vigiado e combatido.

Mas isso é pouco. O eleitorado diz nas pesquisas que quer mais. Reclama da falta de trabalho e renda, da falta de segurança e de moradias. A questão é: o que Serra tem dito a esse respeito? Ele fala em "continuidade sem continuidade" como se falasse para a academia, lugar em que alguns compreendem esses conceitos. Mas do que importa para as pessoas, que é dinheiro no bolso e tranquilidade para trabalhar, nada. Seus estrategistas parecem mais desesperados em busca de ações e políticas que possam beneficiar uma região onde ele é fraco, o Nordeste, e o que o candidato conseguiu dizer até agora é que pretende ressuscitar as extintas Superintendências de Desenvolvimento do Nordeste (Sudene) e da Amazônia (Sudam), velhos antros de fisiologismo e corrupção.

É claro que esses fatos pertencem a este mês. A campanha nem começou oficialmente, tanto que os candidatos são formalmente apenas pré-candidatos, embora todo mundo saiba que a eleição será disputada pelos nomes que aí estão. Quando julho vier, e a campanha se tornar uma tarefa impossível de contornar,

o que acontecerá com o candidato oficial? O que se diz nos bastidores do PSDB é que aí sim Serra dirá a que veio e o que pretende. Afirma-se que abandonará o discurso da continuidade para mostrar que, se for presidente, o Brasil não terá mais quatro anos do mesmo que tem agora e sim mudanças de políticas para garantir o desenvolvimento e a melhoria da vida de todos.

Eleição é emoção. É importante também, para o governismo que quem está no poder tenha tido êxito. Mas vale mais o desempenho do ator, a capacidade de transmitir a sua mensagem e de arrastar as multidões pela esperança. Conta, mas conta pouco, o arranjo partidário, e um tempo enorme para se apresentar na TV se o candidato não for capaz de empolgar. Ulysses Guimarães, em 1989, e Quêrcia, em 1994, tinham o maior tempo de televisão e perderam a eleição com o apoio de menos de 4% dos eleitores.

Serra não mostrou até agora que será capaz de mobilizar a massa. O que se observa, por enquanto, é um jogador frio, ocupado mais em delimitar o campo de batalha do que em se dirigir ao eleitorado. Seu cálculo é, provavelmente, o de que terá tempo suficiente para vencer a sociedade de que é a melhor opção. Nesse cenário, porém, a percepção é outra.

Teme-se que Serra esteja perdendo terreno e que corra o sério risco de naufragar. Um sinal de que essa percepção de baixa probabilidade de vitória se alastra foi a alta dos juros futuros registrada neste início de semana. A taxa para janeiro de 2003 - quando o presidente eleito tomará posse -, passou de 17% para 19%, meio ponto acima da atual taxa básica do Banco Central (BC).

Ou seja, o mercado está dizendo que aumentou o risco de descontinuidade na política econômica, e reage pedindo juros mais altos.

**Câncer Infantil: cura chega a 90% com atenção dos pais e diagnóstico precoce**

João Victor Salvajoli\*

O câncer infantil é relativamente raro. Apesar disso, é a principal causa de morte por doença em crianças com idade entre 1 e 14 anos nos Estados Unidos. A Sociedade Americana do Câncer prevê 9.100 novos casos nos Estados Unidos em 2002, bem como 1.400 mortes, sendo 30% delas causadas pela leucemia (glóbulos brancos) e mais de 20% causadas por tumores no sistema nervoso central. No Brasil, o Instituto Nacional do Câncer (INCA) registrou 5.238 casos de câncer infantil em 1999 (último dado disponível). No mesmo ano foram notificadas 2.600 mortes em pacientes de zero a 19 anos.

O câncer infantil é relativamente difícil de ser diagnosticado, precisando contar com a atenção dos pais aos sintomas apresentados pela criança. Além de levarem com regularidade seus filhos ao pediatra, os pais devem ficar atentos para alguns sinais, como: aumento de volume em determinadas partes do corpo, formação de massa ou inchaço, palidez ou perda de energia repentina, súbita tendência à formação de hematomas, dor localizada persistente; febre ou mal-estar inexplicáveis; dores de cabeça frequentes, acompanhadas por náuseas ou vômito; súbitas alterações nos olhos ou na visão; rápida e excessiva perda de peso. Vale ressaltar que as crianças não inventam sintomas e, portanto, a qualquer sinal citado é necessária uma avaliação médica.

O diagnóstico correto tem início com a realização de exames em laboratório idôneo e com a precisa leitura de imagens. O câncer infantil pode ser tratado a partir de uma combinação de terapias, escolhidas com base no tipo de câncer e no estágio em que se encontra a doença. Normalmente, o tratamento é coordenado por uma equipe multidisciplinar incluindo oncologistas, enfermeiras pediátricas, assistentes sociais, psicólogos e outros profissionais dedicados a amparar tanto a criança como sua família. As taxas de sucesso no tratamento variam entre 70 e 90%, dependendo do procedimento empregado. As principais alternativas terapêuticas são a cirurgia, a quimioterapia e a radioterapia. Esta última, por atingir tecidos saudáveis vizinhos, pode levar a importantes seqüelas com o passar dos anos. Daí a importância de utilizarmos métodos que permitam alta concentração de irradiação sobre a área doente.

Dentre as opções de tratamento, a radiocirurgia pode ser utilizada em situações especiais dentro da oncologia pediátrica. A radiocirurgia com Gamma Knife, por ser não-invasiva, mais rápida e por necessitar apenas de um dia de internação, apresenta-se como uma excelente alternativa terapêutica. Ela poupa os tecidos saudáveis, na medida em que concentra toda dose de radiação ao redor do alvo, ou seja, do tumor, preservando os tecidos em crescimento.

As principais indicações de tratamento com Gamma Knife em crianças são: malformações arteriovenosas, alguns gliomas (tumores no cérebro), tumores na hipófise, craniofaringeomas, tumores na base do crânio, entre outros. O tratamento consiste na aplicação de uma dose única liberada pelas 201 fontes de cobalto 60, direcionadas por um programa computadorizado de planejamento. O sucesso desse planejamento conta com a precisão dos diagnósticos por imagem, como a Tomografia Computadorizada, a Ressonância Magnética e a Angiografia Digital. Diferente dos adultos, que normalmente dispõem anestesia durante o procedimento, as crianças pequenas normalmente permanecem sedadas por todo o tempo. Em todo o mundo, a cirurgia com Gamma Knife começa a ser encarada como parte importante no tratamento do câncer infantil, vislumbrando a esperança de cura.

\* João Victor Salvajoli é diretor do Depto. de Radioterapia do Hospital do Câncer e radioterapeuta do Gamma Knife.

## GAZETA DE SERGIPE

Diário matutino fundado em 13 de janeiro de 1956 de propriedade da Gazeta de Sergipe S/A.  
Diretor-Presidente: Paulo Roberto Dantas Brandão  
Diretor Executivo: Luiz Antonio Barreto  
Diretor Executivo: Ricardo Augusto Dantas Brandão  
Gerente Comercial: Nairson Barreto Socorro  
Gerente Administrativo: Eronides Nogueira de Farias  
Rodadas, Administração e Oficinas, Av. Juscelino Kubitschek, N.º 396-A - Barro Santo Antônio - Aracaju - Sergipe  
PABX (79) 216-2002 - FAX - (79) 216-2112. END. ELETRÔNICO gazeta@netdados.com.br  
HOME PAGE: <http://www.gazetadesergipe.com.br>  
REPRESENTANTES COMERCIAIS - São Paulo, Rio de Janeiro e demais estados, NS&A - Núcleo de Soluções e Alternativas Profissionais Associados Ltda, com sede à Rua Frei Caneca, 91 - 8º - São Paulo - São Paulo (SP)  
ESCRITÓRIOS NS&A RJ - Tel. (21) 2579-4222 / Fax: (21) 2579-4322 NS&A MG - Telef. (31) 3411-7333; NS&A Centro Oeste - Telef. (1) 226-6723 Fax: (61) 225-4483; NS&A CE - Tel. (85) 458-1551 / Fax: (85) 458-1544; NS&A BA - Tel. (71) 341-8483; 341-9466 / 272-0473 / Fax: (71) 342-0761; NS&A PE - Tel. (81) 3421-2540 / Fax: (81) 3221-4168; NS&A PR - Telef. (41) 352-4421; NS&A SC - Tel. (48) 228-4292 Fax: (48) 228-4294; NS&A C. de Sul - Tel. (51) 3346-4877 / 3346-4253 / 3395-5168 Fax: (51) 3222-6293  
Brasil - RH, PUBLICIDADE - SBN - Quadra 02 Bloco J, Edifício Eng. Paulo Marinho 8º andar s/15 - CEP 70040-903 - Fone: 061-326.8505  
Noticiário Nacional - AGÊNCIA ESTADO  
Os artigos assinados são de inteira responsabilidade de seus autores, não necessariamente refletindo a opinião do jornal.

PPS/PFL

# Mangueira confirma possível acordo

## Dirigente do PPS diz que conversações giram em torno do apoio do PFL a Ciro Gomes

### Jane volta a denunciar atendimento

A vereadora Jane Melo (PFL) denunciou na Câmara Municipal de Aracaju, o descaso do secretário municipal de Saúde Rogério Carvalho, com o Posto de Saúde Maria do Céu, localizado na avenida Barão de Maruim. Jane explicou que essa unidade de saúde era considerada como referência pelo excelente atendimento que oferecia à população de Aracaju. "Mas, no momento, em virtude da administração desastrosa do atual diretor, um acadêmico do curso de história está prestando um péssimo serviço às pessoas que ali buscam atendimento médico", disse.

Segundo a parlamentar, o diretor chegou a ameaçar aos funcionários que, no caso da ocorrência de algum óbito naquele posto, quem conceder alguma entrevista à imprensa confirmando o acontecimento será severamente punido, e que ele está ocupando o cargo pelo fato de ser um militante do Partido dos Trabalhadores.

Para Jane, está no momento do prefeito Marcelo Déda fazer uma análise do trabalho da Secretaria de Saúde e ver de perto os equívocos do secretário Rogério Carvalho. "Nunca foi tão difícil marcar um exame em Aracaju, como neste momento, apesar da municipalização", condenou.

Jane Melo denunciou também que, se não bastasse à falta de conhecimento da área da saúde por parte do diretor do Posto Maria do Céu, o mesmo, pressionado pelos funcionários, disse que vai tentar resolver os problemas nem que seja na bala. Atitude que segundo a vereadora, não se pode admitir. "Espero que o prefeito de Aracaju cumpra o que determina o Conselho Regional de Medicina e coloque nas direções dos postos de saúde, diretor clínico, pois se esta providência não for tomada, entrarei com uma ação junto ao Ministério Público Federal, exigindo o cumprimento", advertiu.

### Dutra quer consulta à população

O projeto do senador Zé Eduardo Dutra (PT), que propõe a realização de um plebiscito para que a população decida se a Companhia Hidrelétrica do São Francisco (Chesf) pode ou não ser privatizada, como pretende o governo federal, deverá ser votado em regime de prioridade na próxima semana, pela Comissão de Constituição e Justiça (CCJ), da Câmara dos Deputados.

O projeto, originalmente, dispunha sobre a convocação do plebiscito para os habitantes dos Estados atendidos pela Chesf.

O relator do projeto na Câmara, Luiz Eduardo Greenhalgh (F - SP), aprovou a proposta e decidiu estender a consulta popular também aos territórios dos Estados abrangidos pelas atividades de geração, transmissão e distribuição de energia das Centrais Elétricas do Norte e Nordeste (Eletrobrás) e de Furnas Centrais Elétricas. Caso a CCJ aprove a proposta, ela deverá ser examinada pelo plenário da Câmara e, posteriormente, retornará ao Senado devido à alteração promovida pelo relator.

O senador Zé Eduardo, que chegou ontem à noite a Aracaju, participará, nesta quinta-feira, do ato público que será realizado pela Central Única dos Trabalhadores de Sergipe (CUT-SE), pela passagem do Dia do Trabalho, na Praça de Eventos do Conjunto Augusto Franco, a partir das 15 horas. A noite o senador estará em Poço Verde, onde também será realizada uma manifestação pelo Dia do Trabalho, organizada pelo diretório do PT no município.



Mangueira entende que prioridade deve ser para Ciro Gomes

## Severino diz que declaração de Jackson prejudica acordo

O vice-presidente do PT, Severino Bispo, pré-candidato ao Senado Federal, disse que a declaração do ex-prefeito e presidente do PMN, Jackson Barreto, de que só se aliará ao governador Albano Franco (PSDB) no segundo turno, foi equivocada e cria mais problemas para uma futura coligação, por não acreditar na eleição do candidato do PT ao governo do Estado, o senador José Eduardo Dutra. "Ele pode fazer os acordos ou comentários que quiser, mas no momento que fizer a coligação com PT a situação tem que ser outra", adverte, ressaltando que não tem

sentido se coligar com um partido e apoiar um candidato de outro e que o PT não aceita esse tipo de comportamento.

Segundo Severino, esse tipo de comportamento deixa claro que o ex-prefeito não acredita que Zé Eduardo vai para o segundo turno e vai ganhar as eleições para governador. "Não tenho nenhuma dúvida que Zé Eduardo vai para o segundo turno", frisou, acrescentando que a população quer mudanças e o ex-governador João Alves Filho (PFL) não representa mudança na política do Estado.

"Me admira muito o ex-prefeito Jackson Barreto, que tem viajado pelo interior do Estado e tem sentido a crescimento e a aceitação do nome de Zé Eduardo, fazer um comentário dessa natureza", disse Severino, enfatizando que as convenções, que acontece no mês de junho, é que vão definir as coligações.

Reunião - Severino disse que no próximo sábado, dia 4, acontece na Associação Sergipana de Imprensa (ASI), uma reunião ampla do diretório para discutir as conjunturas e o fechamento dos pré-candidatos a deputado federais e estaduais, quando também se esgotará o prazo para as inscrições.

O pleito foi acompanhado por Marcos Souza, Severino Bispo e Otacílio Cerqueira, membros da executiva estadual do Partido dos Trabalhadores, e por Charles Lima, que faz parte do Diretório Estadual do PT.

## Eleito diretório de Propriá

A chapa Renovação na Base, encabeçada por José Alberto Amorim foi a escolhida pelos afiliados do Partido dos Trabalhadores (PT), para comandar o Diretório Municipal de Propriá. A eleição aconteceu no último domingo, ressuscitando o diretório, que vinha há algum tempo funcionando como uma comissão provisória. O pleito foi acompanhado por integrantes da executiva estadual da sigla.

Dentre as propostas da chapa vencedora, que ganhou para a concorrente que tinha à frente Reginaldo Santos Melo, está a formação da juventude petista de Propriá, realização de se-

minários de planejamento estratégico para as eleições deste ano e de 2004, além de promover debates públicos sobre as grandes questões de interesse da sociedade local.

Além de José Amorim, foram eleitos para o diretório do PT de Propriá, Sérgio Murilo Santos, Antônio Gomes de Souza, Antônio Amilton Cardoso, Alberto Silva Carvalho, Antônio Aparecida Ferreira, Glaudson Novaes Pinto, Eliane Ferreira Santos e Sílvia Alves Farias.

Para a Comissão de Ética do diretório, foram escolhidos Roberto Vitorino dos Santos, Maria Janete de Oliveira, Jussier

Vieira da Silva, Cicero Dantas de Lima, Maria Helena Soares da Mota, Jailton dos Santos, José Moreira Filho e Emerson Andrade Lima. Já Edna Dias Nascimento, Francisco Lúcio Machado, Nilton Ramos Santos, Edmilson Silva, José Carlos de Souza, Andréia Vieira dos Santos, Wagner Carvalho Vieira e Antônia Rosa Machado formam o Conselho Fiscal.

O pleito foi acompanhado por Marcos Souza, Severino Bispo e Otacílio Cerqueira, membros da executiva estadual do Partido dos Trabalhadores, e por Charles Lima, que faz parte do Diretório Estadual do PT.

## Gilmar: aterro tem estratégia para tirar recursos públicos

O deputado Gilmar Carvalho (PDT) avaliou ontem que os proprietários da empresa Torre Empreendimentos têm uma generosidade grande, porque desejam fazer o aterro sanitário no Horto Florestal da Iburá, no município de Nossa Senhora do Socorro, pagando uma fortuna para ter um laudo técnico e o estudo de viabilidade da área. "Quer ambientalista sério sabe que a agressão que o aterro sanitário vai causar ao meio ambiente naquele local", lembrou.

Gilmar Carvalho ressaltou que o Ministério Público de Sergipe, de forma correta, deu um prazo de 18 meses para que a Prefeitura Municipal de Aracaju resolvesse o problema do lixo localizado no bairro San-

ta Maria, antiga Terra Dura. "Passados doze meses, até hoje a Prefeitura não deu um passo para resolver o problema", revelou.

Segundo Gilmar, a estratégia dos competentes proprietários da Torre de fazer o aterro sanitário em Socorro, em um local inadequado. "Vai começar a levar para lá apenas o lixo de Socorro", disse acrescentando que o interesse maior é que a empresa sabe que a Prefeitura não deu um passo para resolver o problema do lixo da Terra Dura e quando acabar o prazo, o MP vai chamar a Prefeitura e, de forma correta, vai interditar o local. "E a Prefeitura terá que contratar a Torre para transportar o lixo para o aterro sanitário em Socorro, ganhando mais por quilômetro

rodado", avisou, avaliando que a estratégia da empresa Torre tem o apoio da conivência deliberada da Prefeitura de Socorro e da omissão da Prefeitura de Aracaju.

Gilmar explicou que como homem público não pode ficar calado e aceitar que os recursos do povo sejam tratados desta forma. "Que uma obra pública seja realizada com uma estratégia previamente definida para tirar dinheiro do contribuinte", disse lembrando que transportar o lixo de Socorro para dentro do mesmo município o preço é bem diferente do que transportar de Aracaju para o aterro que a Torre pretende construir. "A advertência fica para que o Ministério Público adote as medidas necessárias", concluiu.

O ex-presidente do PPS em Sergipe, Wellington Mangueira, confirmou ontem que vem mantendo conversações com o presidente estadual do PFL, João Alves Filho, para que numa eventual possibilidade do ex-governador apoiar, a nível nacional, a candidatura de Ciro Gomes, venha assumir uma cadeira na Assembléia Legislativa no lugar de Pedro de Balbino (PT do B), que entraria de licença. "Existe essa situação em torno da candidatura de Ciro Gomes", revelou Mangueira ao conceder entrevista no programa Impacto da rádio Jornal.

Mangueira disse que os entendimentos são feitos pelo apoio a candidatura de Ciro Gomes, já que o candidato do PPS tem todas as condições para assumir a presidência da República. "Se essas conversas prosperarem será em torno de Ciro Gomes, que está preparado para dirigir o País", frisou afirmando que neste contexto quer ajudar dando condições para construir um palanque para Ciro Gomes em Sergipe.

Ele lembrou que o PPS é um partido democrático que vai discutir com os membros o melhor para o partido em Sergipe. "Não estou falando em nome do partido, mas em torno dos interesses da candidatura de Ciro Gomes", afirmou Mangueira, reafirmando que o partido não fará aliança com o PFL em Sergipe. "Tenho um respeito e admiração por Mangueira, mas se ele pensa assim está redondamente enganado", enfatizou Paixão deixando claro que a maioria dos delegados não quer esse acordo. "Ele pode pegar essa boquinha de quatro meses como deputado estadual, mas vai deixar de lado sua história política, por estes quatro meses", avisou.

Ivan Paixão afirmou que os delegados do partido para a Convenção Estadual não aceitarão esse acordo. "Não temos nada contra Mangueira, mas as lideranças querem continuar com o governador Albano Franco", frisou.

## Brandão apoiou ação da justiça em hospital

O prefeito de Propriá, Renato Brandão (PPS), disse ontem que a intervenção no Hospital São Vicente de Paulo, solicitada pela juíza da Comarca de Propriá, Fátima Barros, nomeando uma equipe para gerir os destinos do hospital, foi uma vitória para a população, que em virtude da má gestão que vinha conduzindo aquela instituição de saúde, milhares de famílias deixaram de ter o atendimento médico hospital. O hospital, que já foi referência da região do Baixo São Francisco, com capacidade para atender 86 pacientes/dia, não vinha atendendo nem 20 pacientes/dia, deixando inclusive de atender o teto das Autorizações de Internação Hospital (AIH), forçando o município a montar um Pronto Socorro 24 horas para atender a população. Ele disse também que já solicitou à Secretaria de Saúde, o aumento das AIH.

Ele disse também que já solicitou a assinatura de convênios para compra dos serviços e contribuição financeira para o hospital, além de médicos junto a Secretaria de Saúde, para ajudar no trabalho de recuperação da instituição.

Segundo o prefeito, o hospital deve hoje cerca de R\$ 600 mil, entre salários, 13º salário, férias vencidas, FGTS, água, luz, telefone, além de outros débitos, sem contar com o abandono que vem passando a instituição, que vinha sendo administrada há mais de 12 anos por Flamarion Tavares.

Brandão disse que a equipe montada para administrar o hospital, tem a tarefa de levantar toda a situação e negociar a dívida junto aos credores e que a prefeitura tem o interesse em se somar para ajudar na recuperação da instituição, para que volte a ser a referência que sempre foi. "O Estado já se colocou à disposição para atender no que for necessário", frisou o prefeito, assegurando que nesta segunda-feira (6), a secretária de Saúde Marta Barreto, vai fazer uma visita para acompanhar de perto toda a situação.

didatura de Ciro", afirmou.

PT - Sobre sua participação no governo Marcelo Déda (PT), com uma assessoria responsável pela Ouidoria, Mangueira esclareceu que colocou o cargo à disposição quando os outros auxiliares também colocaram, principalmente porque o PT tem um candidato a presidente da República e o PPS tem outro. "Acredito que se esta nova situação se consolidar, minha situação não ficará eticamente bem neste cargo", avisou.

Delegados - O presidente do PPS, deputado Ivan Paixão, reafirmou ontem que o partido não fará aliança com o PFL em Sergipe. "Tenho um respeito e admiração por Mangueira, mas se ele

pensa assim está redondamente enganado", enfatizou Paixão deixando claro que a maioria dos delegados não quer esse acordo. "Ele pode pegar essa boquinha de quatro meses como deputado estadual, mas vai deixar de lado sua história política, por estes quatro meses", avisou.

Ivan Paixão afirmou que os delegados do partido para a Convenção Estadual não aceitarão esse acordo. "Não temos nada contra Mangueira, mas as lideranças querem continuar com o governador Albano Franco", frisou.

O prefeito disse que desde 1997, o município vem querendo a administração do hospital, por está tratando a saúde no município como uma questão prioritária, onde já investiu na construção de oito consultórios médico-odontológico, sendo quatro na zona rural e quatro na zona urbana, centro de prevenção ao colo do útero e da mama, um pronto socorro 24 horas para urgência e emergência, oito equipes do PSF (Programa de Saúde Familiar) e 64 agentes do PACS.

ALIANÇA - O prefeito Renato Brandão disse que é favorável à manutenção da aliança com o PSDB do governador Albano Franco, e que o PPS deve continuar dando apoio a administração atual, onde o governo tem dado a tônica progressista ao governo, quando emprestou o nome de várias pessoas dos seus quadros no desempenho da administração.

Brandão entende que não é justo nesse momento o PPS abandonar o governo e ir para o PFL, e negar tudo que o PPS defendeu, além do governador Albano Franco ter demonstrado que quer mudanças no quadro político do Estado. "Apoiar o PFL é retroceder na administração estadual", avalia.

**"Não estou falando em nome do PPS, mas em torno da candidatura de Ciro"**

# INFORME GS

Gilvan Manoel - Interino

E-mail: gilvanmanoel@uol.com.br

## Pragmatismo ou oportunismo?

O advogado Wellington Mangueira é quem melhor representa o PPS sergipano. A postura política de Mangueira é a mesma que o partido sempre adotou, desde os tempos do velho PCB. A cada eleição flutua de um lado para o outro a depender do atendimento de pequenos interesses, ou da concessão de alguns cargos. O PPS, como a maioria dos partidos que nunca disputou cargos majoritários no Estado, também nunca conseguiu chegar unificado a uma eleição. Mas nunca o Mangueira surpreendeu tanto como agora.

Enquanto o senador Roberto Freire, presidente nacional do PPS, ameaça até impedir a candidatura de Ciro Gomes à Presidência da República, caso ele continue a aproximação com o PFL, em Sergipe, é Wellington Mangueira, um dos políticos mais próximos a Freire, quem negocia com o ex-governador João Alves Filho, presidente do diretório regional e candidato do PFL a governador, um acordo eleitoral. Mangueira seria beneficiado diretamente com uma cadeira na Assembleia Legislativa, onde assumiria como segundo suplente na vaga do deputado Pedro Balbino. Para isso, o primeiro suplente, vereador Mendonça Prado (PFL), genro de João Alves, abdicaria da vaga.

A operação é difícil de ser viabilizada porque a maioria do partido defende a manutenção da aliança com o PSDB do governador Albano Franco, mesmo que a verticalização impeça uma aliança formal entre os dois partidos. Mas não deixa de ser curioso o comportamento de Mangueira, hoje ouvidor geral da administração petista da Prefeitura de Aracaju, cargo equivalente a de secretário municipal. Enquanto isso, parentes seus e correligionários, ocupam cargos importantes na administração tucana de Albano Franco, a exemplo da secretaria da Saúde, Marta Barreto.

Em certos momentos o pragmatismo de Mangueira e outros "socialistas" se confundem com mero oportunismo.

## Sonho

Amigos de Mangueira justificam o seu interesse numa aliança com João Alves. "É a única chance dele assumir um mandato parlamentar, que sempre foi o maior sonho de sua vida".

## Eclético

Mangueira foi secretário da Justiça no final do segundo governo João Alves Filho (PFL), secretário da Segurança Pública na primeira etapa do governo Albano Franco (PSDB) e agora é ouvidor geral da administração Marcelo Deda (PT).

## Alerta

Foi fechada uma pesquisa no interior do Estado já incluindo o nome do deputado Bosco Costa (PSDB) como candidato a governador. Foi acesso o alerta vermelho no Palácio do Governo. Sua performance está muito abaixo das expectativas.

## Crise

Deputados estaduais do bloco governista estão exigindo uma reunião com o governador Albano Franco e o deputado Bosco Costa. Querem conter privilégios que certos candidatos estariam obtendo de órgãos públicos.

## Lila

A mulher do conselheiro Reinaldo Moura, Lila Moura, é um dos candidatos mais visados. Ela ainda estaria despachando normalmente no gabinete do diretor administrativo da Cehop, de onde se desincompatibilizou no dia cinco de abril, e utilizando a estrutura do Nat para divulgar a sua campanha.

## Empenho

O coordenador do Nat, Paulo Aragão, é acusado de levar Lila para todas as reuniões de encerramentos de cursos e chega a sugerir aos candidatos encaminhados a uma vaga no mercado de trabalho que o emprego só seria possível em função do empenho de Lila Moura. Paulo é ex-petista e agora filiado ao PPS.

## Relatório

Os deputados prepararam um relatório mostrando ações indevidas que estariam sendo praticadas por secretários e dirigentes de órgãos públicos. Bosco Costa está preocupado porque teme que os deputados cuidem apenas de suas campanhas. Queixa Mesmo tendo sido excluído da lista de candidatos, o secretário da Indústria, José Guimarães, continua sendo censurado pelos deputados. E que ele continua se reunindo com líderes políticos do PFL para definir quem será o candidato a deputado do grupo ReuniãoNo último domingo, por exemplo, Guimarães foi ao município de Itabaianha, onde se reuniu com antigos cabos eleitorais e informou que iria apresentar um candidato a deputado estadual. Possivelmente o empresá-

rio Walter Carvalho, presidente licenciado da Federação do Comércio do Estado de Sergipe. Problema Desde que a eleição passou a ser disputada em dois turnos, os candidatos majoritários passaram a trabalhar praticamente sozinhos. No primeiro turno os candidatos a deputado e senador cuidam apenas de suas campanhas. No segundo turno é que se preocupam com o candidato a governador da coligação.

## Concurso

A Universidade Federal de Sergipe abre na segunda-feira as inscrições para o concurso público para preencher 84 vagas para o Hospital Universitário. Os interessados devem procurar a gerência de recursos humanos da UFS, no Campus Universitário.

## PT

Acaba no próximo sábado, dia 4, o prazo para inscrições dos pré-candidatos proporcionais do Partido dos Trabalhadores nas eleições deste ano. A expectativa é que o partido tenha dez candidatos a Câmara Federal e mais de 20 candidatos a Assembleia Legislativa.

## Federal

Ontem, o líder do PT na Câmara de Aracaju, vereador Samarone fez sua inscrição para disputar uma vaga a deputado federal. Antes de fazer sua inscrição Samarone conversou com vários diretores e lideranças do interior do partido. Recebeu o apoio de mais 20 diretores municipais dos 54 do PT em Sergipe. Hoje Samarone continua as visitas ao interior, deste vez em Poço Verde, onde participa de um ato em comemoração ao 1º de Maio e de uma reunião com os dirigentes locais.

## PTN

Sem disputar um cargo público desde 1994, quando abriu mão da reeleição para o Senado Federal para ser o candidato a vice-governador de Jackson Barreto, o ex-senador Francisco Rollemberg vem sendo um dos políticos mais procurados nos últimos dias. Tem até partido importante esperando a decisão dele, se será candidato ou não, para fechar a chapa majoritária.

## Forte

Mesmo com oito anos sem ser candidato a maioria das lideranças de Sergipe consideram o nome de Francisco Rollemberg como forte para qualquer chapa majoritária e com poder eleitoral para disputar desde uma das duas vagas para o Senado Federal, passando pela vice ou até mesmo governador. Alguns amigos mais próximos afirmam que ele já deu o sinal verde que -"rá candidato este ano, falta só definir o cargo. O PTN, a nível nacional não terá candidato a presidente e não apoiará ninguém, com isso, nos Estados, os diretores podem compor com qualquer candidatura.

## MEIO AMBIENTE

# Rio Sergipe ganha comitê para combater a poluição

Um dos mais importantes rios do Estado, o Sergipe, vem se transformando, ao longo dos anos, num verdadeiro depósito de lixo e esgotos. Em vários bairros, como Industrial e Treze de Julho, a poluição acabou com muitas das praias existentes. Os pescadores não encontram mais no rio seu ganha pão, porque a poluição reduziu bastante o peixe, que antes era encontrado. A população contribui muito com a poluição, jogando tudo que pode no leito do rio.

A partir de ontem o rio Sergipe conta com um comitê de bacia, que resultou de um trabalho técnico criterioso da Secretaria de Estado do Planejamento e da Ciência e Tecnologia (Seplante), através da sua Superintendência de Recursos Hídricos.

Degradação - O secretário de Planejamento e da Ciência e Tecnologia, Marcos Melo, disse que o Comitê da Bacia Hidrográfica do Rio Sergipe será o fórum deliberativo, para que a sociedade organizada resolva as questões ambientais relacionadas ao rio Sergipe, que já apresenta um nível de degradação alta, exatidão em função da pressão demográfica que exer-

ce sobre ele, uma vez que ele está na parte de maior concentração da população sergipana, como de indústria.

O Comitê, que é o primeiro a ser implantado na área de bacia hidrográfica, se transformando no fórum de discussão das questões ambientais, será composto por 24 membros.

Hoje, no Brasil, segundo Paulo Maciel Júnior, presidente do Fórum Nacional de Comitês de Bacias, existem 88 comitês de bacias hidrográficas. Alguns estão mais avançados e outros em processo de operacionalização. Os resultados são excelentes e estão otimistas com isso, e a Seplante está de parabéns.

Os resultados são excelentes e estão otimistas com isso, e a Seplante está de parabéns. Marcos Melo diz que o comitê tem 50% do setor público, a outra parte é da iniciativa privada.

As resoluções das questões ambientais do rio Sergipe é de toda sociedade e não apenas do Governo do Estado. O comitê estará representado por todos os in-

teressados que utilizam a água do rio Sergipe, destacou.

Marcos diz que a Superintendência de Recursos Hídricos vem estudando a questão do rio Sergipe e já tem dados indicativos da problemática.

Cerca de 40% das águas do rio Sergipe são utilizadas pela indústria e há um problema dos dejetos industriais e residenciais. Tudo tem que ser discutido de forma ampla, descentralizada, democrática, para haver um planejamento quanto a gestão racional do uso da bacia, destaca Marcos Melo.

Despoluição - Paulo Maciel diz que o comitê trabalha com alguns instrumentos e um dos principais é o Plano Diretor da Bacia, que dará as diretrizes de ação, para que possa se desenvolver o trabalho.

Esse plano trata dos aspectos de qualidade e quantidade de água e do plano de investimentos, visando quais são as obras necessárias para despoluir e garantir o uso no futuro, além da co-

brança pelo uso da água, que passou a ter um valor econômico.

Paulo Maciel disse que os recursos serão arrecadados pela cobrança do uso da água, que será geridos no âmbito do comitê e haverá investimento nas ações do Plano Diretor.

Entende Paulo Maciel que o nível de informações que o comitê terá é que dá direção ao trabalho.

Se tivermos um diagnóstico da bacia, e já há estudos com relação ao monitoramento e plano de investimento, o trabalho será rápido, ajudando na busca de recursos junto aos órgãos financiadores para as gestões do plano.

Marcos Melo diz que a questão tem que ser vista de diversos ângulos, começando pela boa gestão do rio e os investimentos para tratamento de esgoto.

O Governo do Estado vem investindo no esgotamento sanitário, inclusive com recursos do Prodetur.

Marcos Melo destaca que tem que haver uma consciência da população para preservar o rio Sergipe. Tem que se investir em recursos materiais, mas também na consciência das pessoas com relação aos problemas ambientais, conforme orienta a Agenda 21 da Eco 92, conclui. (CM)

## Recursos serão arrecadados pela cobrança do uso da água e haverá investimentos nas ações do Plano Diretor

## Economia

### Internacional ✓ Alberto Tamer EUA alertam para o excesso de confiança no crescimento atual

Paris (Alô) - Um alerta para o Brasil e outros países emergentes ou industrializados, ricos ou pobres, que estão contando apenas com uma recuperação dos EUA semelhante com a do primeiro trimestre, de 5,8%, para voltar a crescer: cuidado, pois podem acabar se desiludindo. A recessão passou, não há um risco maior de recada, mas a economia americana não vai repetir a performance extraordinária do primeiro trimestre, por mais animadores que sejam os índices de confiança. As grandes empresas ainda não voltaram a investir, mesmo porque muitas de grande porte estão tentando absorver pesadas perdas e, no caso de outras, os lucros não chegam a compensar os prejuízos anteriores.

A economia americana vai passar ainda por um período de reabilitação antes que possa manter um nível de expansão suficiente, como na década passada, para sustentar as demais, que somente agora começam a dar alguns sinais de tímida recuperação. Ou seja, vamos com calma, nada de festas com os 5,8% - porque não há razões para expectativas injustificadas. É uma retomada não uma "renascença". A novidade é que, direta ou indiretamente, essa conclusão é do próprio governo americano, aliviado, sim, com o fim de curta recessão, que passou, mas preocupado o otimismo excessivo em quase todos os países e o ritmo ainda tímido dos investimentos produtivos internos. O subsecretário do Tesouro americano para assuntos econômicos, Richard Clarda, declarou, nesta semana que "a economia americana está

saindo rapidamente da recessão com ganhos de produtividade que devem manter a inflação baixa nos próximos trimestres, mas é improvável que ela repita o resultado do primeiro trimestre." E acrescenta: "Ao contrário, eu espero um crescimento do PIB mais moderado, mas sustentável."

PREJUÍZOS ESTÃO PESANDO - Ele é cauteloso. Não faz previsões nem arrisca números. Diz apenas que, apesar dos preços do petróleo, não há sinais de choques suficientemente fortes para mudar este cenário conservador. Richard Clarda mantém o mesmo tom de cautela preocupação que caracterizava, nesta semana, o mercado financeiro americano e internacional, principalmente de ações. Muitas empresas de grande porte estão registrando resultados bem mais negativos ou abaixo do que esperavam. Além disso, o crescente endividamento das empresas preocupa os investimentos desse mercado, que estão vendo os índices em queda.

"Há exatamente agora um sentimento negativo quanto os preços das ações," afirma Dan Veru, que participa da administração de um fundo de US\$ 25 bilhões no Capital Management, em New Jersey. Houve uma ligeira recuperação nos índices, mas neste mês o S&P 500 perdeu 5,7% e o Dow Jones 3,5% e o Nasdaq afundou 9,2%. Nos três primeiros meses, o recuo do S&P 500 é da ordem de 12%, "e ainda cedo para fazer previsões e dizer que uma nova fase de ganhos vai se iniciar, pois a recuperação demora sempre mais do que antecipamos," alerta Tim Stives, do

## Banco Safra

Tradição Secular de Segurança  
www.safra.com.br

Ashland Management (US\$ 2 bilhões).

TEM AINDA NA BOLHA - A bolha especulativa furou, mas ainda não se esvaziou. O lucro das grandes corporações americanas, pela quinta vez consecutiva, declinou 6,3% no primeiro trimestre. E o caso da AOL Time Warner, que registrou um perda recorde de US\$ 54,2 bilhões, está sendo apontado como exemplo de um quadro que melhorou sim, mas apresenta ainda riscos. "O consumo continua saudável e os investimentos das empresas deverão ser retomados mais tarde, nos últimos meses do ano," admite outro analista, Tom Angers, diretor de pesquisa da Glenmede Trust Co, que administra uma carteira de US\$ 15 bilhões. O peso dos estoques tende a se reduzir acrescenta ele, o cenário "é muito melhor do que era há um ano, quando só se via o pior," mas haverá ainda um período de espera. "Entre as companhias mais atingidas estão as de telecomunicações, mídia e tecnologia especial. Muitas outras estão reduzindo seus custos a espera da retomada das vendas," assinala Sturt Schweitzer, estrategista chefe do JP Morgan Fleming Asset management.

Este é um recado importante para o Brasil: ninguém está pessimista, mas, a curto prazo, não se pode esperar muito dos Estados Unidos. O que vier de bom, deverá vir só no último trimestre do ano e cada um deve fazer já a sua parte.

EUROPA EXPORTA MAS PENA - Ontem, o Eurostat, organismo oficial de estatística da

União Européia, (europa.eu.int/comm/eurostat), divulgou dados importantes mostrando que o desemprego da comunidade ficou em 7,6%, mas na eurozona (que não inclui a Grã-Bretanha, a Suécia e a Dinamarca), ele está em 8,4% da força de trabalho. Na França politicamente abalada com a assustadora votação de Le Pen, em março, o desemprego chegou a 9,1% da força de trabalho, ou seja, havia 2.420.000 de desempregados. É o pior dos últimos 17 meses! Só a Alcatel, a maior empresa de equipamento de telecomunicação, havia despedido 33 mil empregados, 33% da sua força de trabalho. A previsão de crescimento da comunidade no primeiro trimestre do ano não deve chegar a 2%, o que não ajudará nem um pouco a aumentar as exportações dos EUA para o segundo maior bloco econômico regional. Mas um motivo para o governo americano não acreditar que poderá manter uma taxa de crescimento da ordem de 5,8% no próximo trimestre, mesmo atendendo com um déficit comercial que poderá chegar estar ano a US\$ 450 bilhões.

NÃO CRESCER AGORA - Chegou a vez das Nações Unidas fazerem sua previsão de crescimento econômico mundial para 2002: apenas 1,4%, dizem seus economistas. Para eles, o cenário para os países em desenvolvimento pode ser melhor, 4,9% "mas eles somente começarão a sentir os efeitos positivos liderados pelos Estados Unidos em meados do segundo semestre."

Homepage - pergunteatamer.com.br

## GAZETA DE SERGIPE S/A

CGC 13.004.031/0001-62

### AVISO

Encontram-se a disposição dos Srs. Acionistas da GAZETA DE SERGIPE S/A em sua sede social à Avenida Juscelino Kubitschek, 396-A, bairro Santo Antônio, nesta Capital, os documentos de que trata o Art. 133 da Lei nº 6.404 de 15/12/76, referente ao Exercício Social findo em 31/12/2001.

### ASSEMBLÉIA GERAL ORDINÁRIA CONVOCAÇÃO

Convidamos os Senhores acionistas da Sociedade a comparecerem à Assembleia Geral Ordinária desta empresa, que se realizará no dia 15 de maio do corrente, às 10 horas, em sua sede social na Av. Juscelino Kubitschek, nº. 396-A a fim de deliberarem sobre a seguinte ordem do dia:

- 1) Decidir sobre o Relatório da Diretoria, o Balanço Patrimonial e demais Demonstrações Financeiras, relativas ao exercício findo em 31.12.2001.
- 2) Fixação dos honorários da Diretoria;
- 3) Eleição da Diretoria;
- 4) O que ocorrer.

Aracaju, 29 de abril de 2001

A Diretoria



Poder Judiciário  
JUSTIÇA FEDERAL  
Seção Judiciária do Estado de Sergipe  
EDITAL DE CITAÇÃO- PRAZO 30 DIAS

Dra. Teima Maria Santos, Juíza Federal em exercício na titularidade da 1ª Vara, Seção Judiciária do Estado de Sergipe, na forma da lei, etc. FAZ SABER aos que este Edital, com prazo de 30 (trinta) dias, serem ou dele conhecimento tiverem que, pelo presente, CITA os Srs. PEDRO ROMÃO DA SILVA e MARIA ANTÔNIA DA SILVA, brasileiros, casados, ele inspetor de vigilância, ela do lar, atualmente em lugar ignorado, dos termos da AÇÃO DE IMISSÃO DE POSSE processa nº 2001.85.00.6115-0, proposta pela Caixa Econômica Federal-CEF, para responderem aos atos e termos da ação supra citada, no prazo de 15 dias, sob pena de serem considerados verdadeiros os fatos articulados pela autora, nos termos do art. 285 do C.P.C., bem como para comparecer(em) no prazo de 48 horas, que respectivamente ou consignarem judicialmente o valor do débito referente ao imóvel situado à Rua Lélio de Moura Moraes, nº 255, Cond. Residencial Praias do Nordeste III, bloco 03, apto. 201, bairro Farolândia, nesta capital, antes da realização do primeiro ou do segundo leilão, sob pena de ser expedido em favor da CEF mandado de imissão de posse do imóvel em apreço, nos termos do art. 37, §§ 2º e 3º do Decreto-Lei nº 70/66. E, para que chegue ao conhecimento de todos e ninguém possa alegar ignorância, foi expedido o presente Edital, que será publicado na forma da lei e afixado no átrio do Fórum Ministro Geraldo Barreto Social da Justiça Federal com endereço à Av. Carlos Rodrigues da Cruz nº 1500, bairro Capucho, Centro Adm. Gov. Augusto Franco, nesta capital. Eu, (João Bosco Carvalho de Jesus), Diretor de Secretaria, conferi e subscrevi. Aracaju, 12/04/2002.

Teima Maria Santos  
Juíza Federal em Exercício  
na titularidade da 1ª Vara

CASO C&amp;A

# Policia vai ser ouvida amanhã

Corregedor da Polícia Civil diz que pivô da prisão deverá esclarecer o que ocorreu na loja

## Primos acusados de estupro uma menor

Na manhã de ontem, a estudante A. B., de 12 anos, compareceu ao Instituto Médico-Legal para se submeter a exame de conjunção carnal, em decorrência de ter acusado dois primos, de terem lhe estupro. O fato ocorreu no dia 14 passado, em Indiaroba, no entanto, somente na manhã de ontem, é que ela foi submetida ao exame.

Segundo informações dadas por parentes a imprensa, o caso foi registrado na Delegacia de Indiaroba no dia 14 passado, no entanto, os familiares por não contarem com condições de transportar a vítima até o IML, esperou uma oportunidade

para fazê-lo, fato que somente aconteceu ontem.

A estudante disse em seu depoimento, que se encontrava na maré juntamente com dois primos, quando M., de 16 anos, mandou que ela tirasse as roupas, para em seguida estupra-la. Ela disse ainda à polícia, que depois de ser usada sexualmente por M., ele mandou que o irmão também praticasse sexo com A. B.

Apesar da acusação, a polícia irá aguardar o resultado do exame de conjunção carnal, para dar prosseguimento ao inquérito policial, e a depender, solicitar a apreensão dos dois menores.

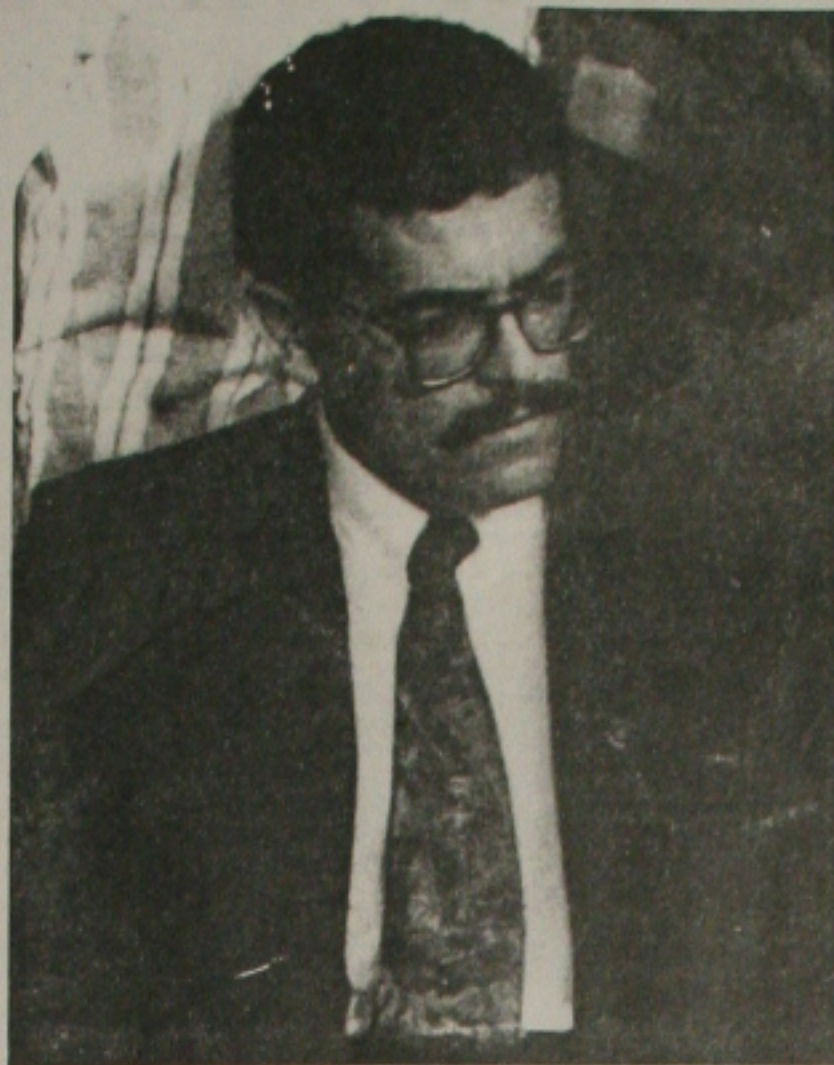

Paulo Ferreira Lima, da SSP

## Dois presos são apresentados à imprensa na SSP

Com base em uma denúncia anônima, a polícia de Itabaiana conseguiu prender em flagrante, o ex-detento Eronildes Oliveira Mendonça, de 48 anos, e o fugitivo do presídio da Papuda, em Brasília, José Adeval da Silva. A prisão aconteceu, depois da dupla juntamente com um homem identificado por Fred, que se encontra foragido, ter arrombado a

joalheria A Novidade, na Rua Augusto Maynard, em Itabaiana.

Segundo informações passadas pela polícia à imprensa, no momento em que o trio arrombava a joalheria, uma testemunha telefonou informando sobre o furto. Tão logo a equipe de captura foi informada, saiu em diligência, prendendo em flagrante Eronildes

e Adeval. O terceiro integrante do bando, ao ver a polícia, fugiu.

Eronildes ao conceder entrevista, disse que já cumpria pena de 11 anos de reclusão, por tráfico de drogas. Ele informou ter arquitetado o arrombamento, e que convidou Adeval e Fred para participar do furto.

Já Adeval disse que traba-

lha em Brasília de taxista. "Eu vim para Itabaiana, participar do Micarana, e terminei entrando nessa confusão". Conforme a polícia, Adeval estava sendo procurado pela polícia, em razão de ter fugido do presídio da Papuda, em Brasília, onde cumpria pena de 15 anos de prisão, dos quais, permaneceu preso apenas 10 anos, restando cinco para ser cumprido.

A policial civil Elizabeth Marianne Souza de França será ouvida amanhã (2), pelo delegado Archimedes Marques, corregedor da Polícia Civil, no caso que teve como vítimas, os funcionários da loja C&A, Kaarla Patricia Fonseca Ferreira (supervisora), Ana Amélia Ferreira Dantas (gerente), e Fabricio Mendonça Fontes (segurança), que foram presos após um telefonema da policial.

O problema envolvendo os delegados e os funcionários da C&A teve início na noite do último dia 17, quando a policial civil Elizabeth foi até o shopping Jardins para trocar um par de meia na loja C&A, juntamente com a colega Joelma Macedo Cruz, de 31 anos.

Logo depois de efetuar a troca da mercadoria, Elizabeth e a amiga, ao tentarem sair da loja, o sistema de alarme situado nas saídas do estabelecimento comercial, disparou. Um dos seguranças da loja, que se encontrava nas proximidades do local, foi até as duas clientes e solicitou que elas se dirigissem ao caixa, para retirar o pino de segurança do par de meia.

Tão logo o segurança pediu que Elizabeth e Joelma fossem até o caixa, a policial civil telefonou para a sua chefe, Meire Mansueto, para pedir ajuda. Apesar de não saber o que realmente estava acontecendo, Mansueto teria solicitado que a policial anotasse o nome de

teriormente nulo pelo juiz João Hora Neto, da 1ª Vara Criminal, sobre a atitude, de lavrar um flagrante, quando caberia para o caso um termo circunstanciado.

Apesar dos vários pedidos feitos por advogados, e pelo próprio pai de Kaarla, o jornalista Euler Ferreira, assessor da Assembleia Legislativa, os delegados Glacidelson e Meire Mansueto foram irredutíveis, e não permitiram que os presos ficassem fora da cela, apesar de Kaarla possuir nível superior e gozar do direito de ficar em uma cela especial.

Somente por volta das 6 horas da manhã do dia seguinte (18), é que as três vítimas foram soltas, após terem pago uma fiança de R\$ 600,00.

**Flagrante** - Para o juiz de modo algum tratou-se de um ilícito penal. Ele disse ainda, em sua decisão, que não houve crime de constrangimento ilegal, valendo-se frisar que tal delito somente se consuma sob a forma dolosa e jamais culposa.

Com referência ao suposto crime de resistência, "a meu juízo tal imputação se configura absolutamente equivocada, haja vista que a ordem dada pela delegada Meire Mansueto, por telefone, no sentido de conduzir até a delegacia a funcionária Amélia,

## As apurações estão sendo feitas pela 1ª Comissão de Disciplina

em razão de um suposto flagrante de constrangimento ilegal à policial Elizabeth, bem como a ameaça telefônica de prisão

feita pela delegada contra a funcionária Kaarla, sob o argumento de flagrante, sendo, depois, consumada a prisão - tal conduta de modo algum se revestiu de legalidade, até porque, como já dito, não havia flagrante algum, e muito menos qualquer mandado judicial, de natureza prisional ou de busca e apreensão, que legitimasse a prisão".

Ao final da decisão, ele anula o auto de prisão em flagrante e manda devolver o valor da fiança aos funcionários da C&A.

**Inquérito** - O secretário Gilberto Passos por discordar do ato praticado pelos dois delegados Glacidelson e Mansueto, determinou que o corregedor Marques instaurasse um inquérito policial para apurar se houve ou não abuso de autoridade.

O corregedor já ouviu as três vítimas, Kaarla, Ana Amélia e Fabricio, três testemunhas da C&A que presenciaram a confusão, e dois dos policiais que acompanharam o flagrante, Genilson e Darcy.

Amanhã, o corregedor vai ouvir a policial Elizabeth, a pivô de toda confusão envolvendo funcionários da C&A e os delegados. Na sexta-feira (3), Archimedes Marques vai interpellar um policial militar, e mais uma testemunha, para em seguida ouvir os delegados Glacidelson e Meire Mansueto.

**Administrativo** - Os dois delegados também estão respondendo a inquérito administrativo. As apurações estão sendo feitas pela 1ª Comissão de Disciplina, que é formada pelos delegados Jorge Ribeiro, Paulo Ferreira e Luciano Cardoso.

GAZETA DE SERGIPE S/A		Senhores Acionistas,	
CGC 13.004.031/0001-62		Atendendo a legislação e o Estatuto, submetemos a apreciação de V.Sª	
AV. JUSCELINO KUBITSCHKE DE OLIVEIRA, 356-A		o Balanço Patrimonial, Demonstrações de Resultado do Exercício, Demonstração de Lucros ou Prejuízos Acumulados, relativos ao exercício findo em	
SANTO ANTONIO		31.12.2001, colocando-nos à disposição para quaisquer esclarecimentos que se tornarem necessários	
TEL: 236-2002		Aracaju (SE), A DIRETORIA	
<b>BALANÇO PATRIMONIAL ENCERRADO EM 31.12.2001</b>			
<b>ATIVO</b>		<b>PASSIVO CIRCULANTE</b>	
ATIVO CIRCULANTE	243.783,97	207.791,83	2001
DISPONIBILIDADES	16.915,80	20.845,84	2000
Caixa	4.109,17	5.824,31	
Bancos c/movimento	12.806,63	15.021,53	
CRÉDITOS	205.707,59	169.662,16	
Duplicatas a Receber	47.059,61	38.464,64	
Provisão p/Devedores Duvidosos	-852,77	-852,77	
Adiantamento a Empregados	50.543,12	34.191,10	
Adiantamento a Fornecedores	4.273,20	1.789,20	
Adiantamento a Terceiros	91.030,43	87.139,99	
Adiantamento de Comissão	13.654,00	7.930,00	
DESPESAS RECUPERÁVEIS	21.160,58	18.283,93	
Salário Família	8.017,54	5.944,73	
Salário Maternidade	13.143,04	12.339,20	
ATIVO REAL A LONGO PRAZO	1.640,82	640,00	
APLICAÇÃO EM MERC ABERTO	1.640,82	640,00	
Capitalização Títulos Banese	1.640,82	640,00	
ATIVO PERMANENTE	5.408,77	11.229,23	
INVESTIMENTOS	2.270,99	2.270,99	
Marcas e Patentes	1.229,44	1.229,44	
Ações de Outras Empresas	172,89	172,89	
Cauções e Fianças	621,10	621,10	
Depósitos p/investimentos	247,56	247,56	
IMOBILIZADO	3.137,78	8.958,24	
Máquinas e Equip Industriais	163.732,63	163.353,63	
Móveis e Utensílios	27.996,67	27.946,77	
Veículos	32.674,98	32.674,98	
Instalações	1.051,59	1.051,59	
Biblioteca	257,40	257,40	
Depreciação Acumulada	-222.575,49	-216.326,13	
<b>TOTAL DO ATIVO</b>	<b>250.833,56</b>	<b>219.561,16</b>	
<b>DEMONSTRAÇÃO DE RESULTADO DE 2001</b>		<b>DEMONSTRAÇÃO DE LUCROS OU PREJUÍZOS ACUMULADOS</b>	
RECEITA OPERACIONAL BRUTA	1.262.475,00	1.040.426,89	
Receita de Serviços Prestados	1.262.475,00	1.040.426,89	
DEDUÇÕES	37.874,25	31.214,92	
Imposto S/Vendas e Serviços	37.874,25	31.214,92	
RECEITA OPERACIONAL LÍQUIDA	1.224.600,75	1.009.211,97	
CUSTOS OPERACIONAIS	1.083.553,46	958.062,28	
Custos de Serviços Prestados	1.083.553,46	958.062,28	
LUCRO OPERACIONAL BRUTO	141.047,29	51.149,69	
DESPESAS OPERACIONAIS	348.336,17	341.958,52	
Despesas Administrativas	86.279,74	75.387,78	
Despesas Comercialização	35.668,10	27.134,92	
Despesas Financeiras	495,46	99,20	
Receitas Financeiras	-328.741,26	-393.232,33	
PREJUÍZO OPERACIONAL LÍQUIDO	-328.741,26	-393.232,33	
RESULTADO LÍQUIDO DO EXERCÍCIO	-328.741,26	-393.232,33	
		<b>NOTAS EXPLICATIVAS</b>	
		1. As demonstrações contábeis foram elaboradas de acordo com a Lei 6404/76, em conformidade com os princípios de contabilidade geralmente aceita;	
		2. Depreciação são calculadas pelo método linear com base nas taxas fixas que levam em conta o tempo de vida útil econômica dos bens.	
		Aracaju (SE),	
		Paulo Roberto Dantas Brandão Diretor - Presidente CIC - 119.826.915-49	
		Eronildes Nogueira de Farias Contador CIC - 034.057.295-72 CRC - SE - 1.373	

## VENDO

Vendo um terreno localizado na Rodovia Ayrton Senna com Rodovia dos Náufragos (Mosqueiro), medindo 12 x 20.

Tratar pelos tels: (0xx79)  
236-2002 (Maildes)

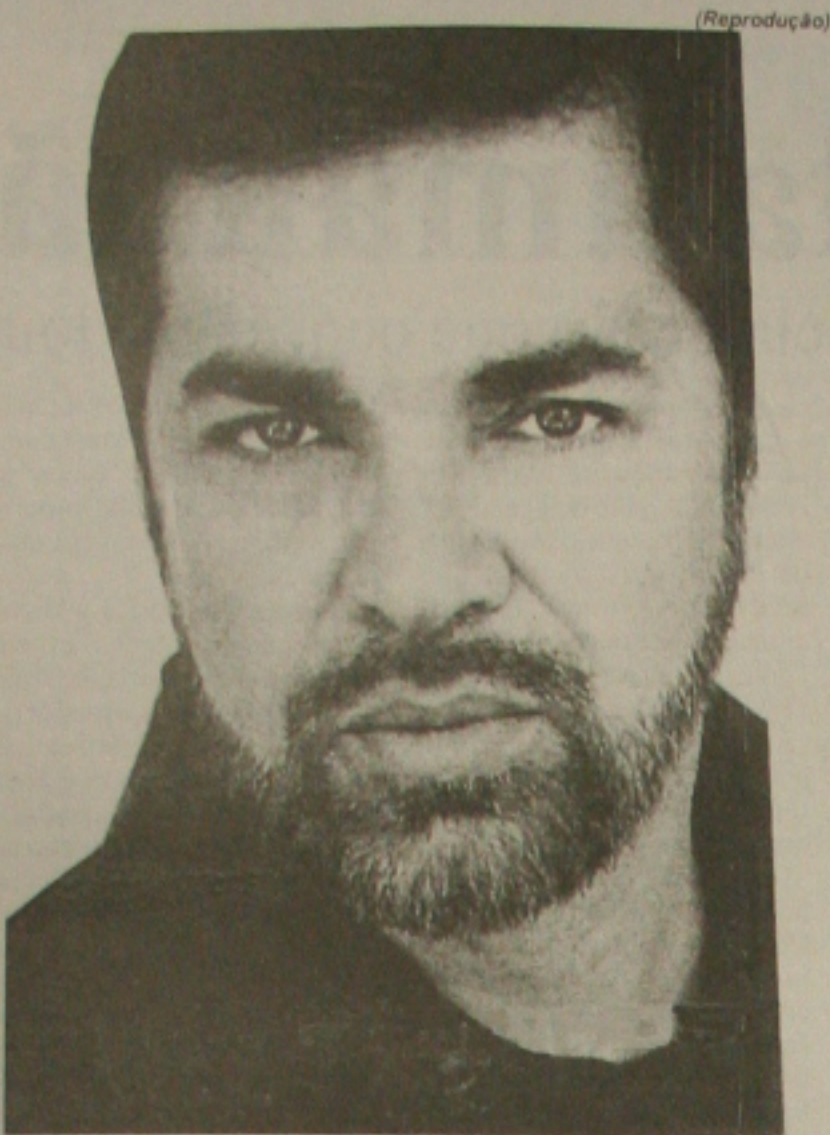

Peninha se apresenta quinta-feira no Teatro Tobias Barreto

## Peninha atração de quinta-feira

**C**oladinho", é o show que Peninha apresenta amanhã às 21 horas no Teatro Tobias Barreto. Os ingressos estão à venda na bilheteria do teatro ao preço de R\$ 20,00. Na promoção, compra um ganha outro.

Nascido em São Paulo, no dia 17 de fevereiro, aquariano, "Peninha", apelido vindo de um amigo, devido ao seu jeito desajeitado e seu corpo franzino, cresceu no bairro paulistano da Vila Prudente, zona leste de São Paulo, capital. Timido, filho de cearenses, sua infância foi pobre, fugia várias vezes da escola para tocar violão, deixando sua mãe enlouquecida. O violão o acompanhou durante toda a juventude, quando tocava nos festivais de música do colégio e formou sua primeira banda e arriscou suas primeiras composições.

Foi lá, no bairro onde cresceu, que compôs seu primeiro grande sucesso: "Sonhos", alavancando-o para a carreira artística.

Autor de mais de 200 obras gravadas, Peninha recebeu vários prêmios Sharp: 1991 - "4.0. Prêmio Sharp", categoria melhor disco: "Peninha"; 1995 - "80. Prêmio Sharp", categoria melhor música: "Alma Gêmea", interpretada por Fabio Jr. 1997 - "100. Prêmio Sharp", categoria melhor música "Sozinho", gravada por Sandra de Sá. Foi ainda indicado para o 11º Prêmio Sharp de Música, nas categorias: Melhor música: "Outra Onda", "Muda"; Melhor cantor ganhador do "Prêmio Qualidade Brasil 1999", International Exporte's Service, na categoria Compositor. Ganhador do Troféu Imprensa - "Melhor Música de 1999".

**Sonhos: Tudo começou assim**

"Sonhos" foi o primeiro grande sucesso, composto e interpretado por Peninha em seu primeiro compacto em 1972. De lá para cá, "Sonhos" esteve na voz de Caetano Veloso, Elymar Santos, Wando, Marisa Monte, Mina, cantora italiana, além de interpretações de Paul Mauriat e Ray Conniff. Se não bastasse tanto sucesso, o próprio Peninha ainda levou "Sonhos" para as paradas argentinas, onde permaneceu em primeiro lugar durante seis meses.

Depois de "Sonhos", Peninha lançou entre 1975 e 1979 dois LPs e 6 compactos, de onde se destaca a música "Que Pena", integrante da trilha sonora da novela "O

Astro", da rede Globo. Os principais sucessos em sua própria voz foram: Sonhos, Que Pena, Amo você (Luiz Guedest Tomas Roth) e Matemática. Nos anos 80, Peninha gravou 3 LPs e um compacto simples. "Sonhos" faz sucesso na voz de Caetano Veloso. Um prévia do que estava por vir.

**Na voz do povo**

Fábio Júnior, João Paulo & Daniel, Sandra de Sá, Raça Negra, Roupa Nova, Roberta Miranda e Só pra Contrariar, levam às paradas de sucesso várias composições de Peninha: "Alma Gêmea" (vencedor do prêmio Sharp de melhor música em 1995), "Sozinho" (vencedor do prêmio Sharp de melhor música, em 1997), "Vale a Pena", "Tinha que acontecer", "Com qual carícia"...

Mais dois sucessos em 1997 integram trilhas sonoras de novelas: "Vou levando a vida", em "Zazá" e "Por eu ter me machucado", em "A Indomada", na voz de José Augusto. Em 1998 surge o 60º disco de sua carreira, intitulado Peninha.

**Em 1999, "Sozinho"**

A música inspirada numa conversa telefônica de sua filha com o namorado é hit nacional na voz de Caetano Veloso, alcançando a venda de 1 milhão de cópias, e recebendo o disco de diamante, pela primeira vez em suas carreiras - a de Peninha e Caetano. Sozinho foi primeiro lugar em 19 estados simultaneamente e teve uma vendagem superior a 1 milhão e 400 mil cópias. Integrou a trilha sonora da novela "Suave Veneno", da rede Globo. No mesmo ano, "Ouro pra mim", gravada por Renata Arruda, entra na novela Andando nas Nuvens, da mesma emissora.

O ano ainda registra o "Prêmio Qualidade Brasil" de melhor compositor e o lançamento de seu último disco: "Me agarre Forte", destacando-se a música "Matemática". Daniel ainda leva as composições de Peninha ao gosto popular: "Vai dar Samba" e "Seus beijos".

**Em 2001: "Coladinhos"**

O oitavo trabalho de sua carreira está saindo do forno. Com vários sucessos, entre eles "Amo Você", "Sozinho", "Alma Gêmea" e "Sonhos", com arranjos numa nova roupagem e na concepção do Peninha o melhor CD de sua carreira. Sonho faz parte da trilha da novela "Desejos de Mulher", na voz de Caetano Veloso.

### Receptividade

O pré-candidato do PSDB, deputado Bosco Costa, disse ontem que não é nenhum sonhador, mas está sentindo a receptividade de muita gente que visita no interior.

Diz que não é apenas dos políticos aliados, mas do eleitorado. Bosco está animado e conversa muito com prefeitos e lideranças políticas.

### Albano

Bosco Costa revelou que quando colocou o seu nome à disposição do partido para disputar o Governo do Estado, foi confiando na força política do governador Albano Franco.

Deixou claro, entretanto, que vai aproveitar muita coisa boa do atual Governo, mas que tem um projeto amplo para promover grandes mudanças.

### Chapa

Bosco Costa também disse que durante os entendimentos para formação da chapa, ficou acertado que os nomes seriam o dele para governador e Jerônimo Reis (PTB) para o Senado.

A segunda vaga para o Senado ficaria em aberto e só seria preenchida depois de um entendimento com Jerônimo Reis, que se de acordo com ele", disse Bosco.

### João Alves

O pré-candidato a governador pelo PFL, João Alves Filho, fez palestra, ontem à tarde, na Câmara Municipal de Lagarto. Falou sobre os problemas da região Centro Sul.

João Alves Filho vem conversando para composições e já recebeu telefonemas dos presidentes-vereiros Ciro Gomes (PPS) e Antony Garofino (PSB).

### Momento

O candidato a deputado federal, João Fontes (PT), percebe, em suas viagens pelo interior, que está começando um momento novo e a vontade de votar no PT.

Disse que a onda do crescimento de Lula para presidente da República, vai beneficiar o candidato petista ao Governo, senador José Eduardo Dutra.

### Padre Zezinho

O conhecido padre Zezinho, que dá shows cantando músicas religiosas, veio a Aracaju e declarou apoio ao advogado João Fontes para deputado federal.

Deixou uma mensagem para ele: "é um advogado competente, impetuoso, que pensa como eu. É incorruptível e a igreja tem que apoiá-lo".

### Jerônimo

O pré-candidato ao Senado pelo PTB, Jerônimo Reis, quando esteve em São Paulo, fez uma visita à Direção Nacional do PMN e conversou com a secretária geral, D. Delma.

O ex-prefeito de Lagarto queria saber qual o rumo do partido a nível nacional, em termos de coligação. O PMN tende a ficar com o PT.

### Manguieira

O advogado Wellington Manguieira (PPS) confirmou ontem que está conversando com o ex-governador João Alves Filho sobre o apoio à candidatura de Ciro Gomes a presidente.

Disse que até o momento não fechou nada com o candidato ao Governo pelo PFL, mas voltará a conversar com ele na próxima sexta-feira.

### Assembléia

Manguieira disse que em função dessa conversa, surgiu a possibilidade do deputado Pedro de Balbino pedir licença por 120 dias e ele assumir o mandato.

Reconhece que na Assembléia Legislativa tem melhores condições de defender a candidatura de Ciro Gomes.

### Mais força

Wellington Manguieira disse que está conversando com todas as forças políticas, com o objetivo de levar mais votos para Ciro Gomes.

Revelou que vai almejar com o ex-prefeito Jackson Barreto (PMN) e com todos os demais segmentos que tendem a apoiar a candidatura de Ciro.

## É FOGO

O Partido dos Trabalhadores e o PMN vão esperar até junho para fechar uma composição. Primeiro tem que apagar as arestas dentro do partido.

O deputado estadual Joaldo Barbosa (PL) viajou para São Paulo. Vai se submeter a uma cirurgia de hérnia de disco.

Joaldo é um dos interlocutores entre o Partido Liberal e o PT, tendo seu nome citado, inclusive, para vice na chapa de José Eduardo.

Francisco Rollemberg

# PLENÁRIO GS

Diógenes Brayner

diogenesbrayner@bol.com.br

## Campanha difícil

A próxima campanha majoritária em Sergipe, não será fácil. Talvez seja uma das mais complicadas, destes últimos 20 anos, comparável apenas à de 1994, quando o ex-prefeito Jackson Barreto (então PDT) disputou o Governo contra o então senador Albano Franco (PSDB). Até o momento, há muitas incertezas em relação às alianças políticas, em razão da verticalização, que impõe a todos os partidos algumas precauções, para não perderem posições na Assembléia, Câmara Federal e Senado. Não há nada absolutamente decidido e até a chamada Frente Trabalhista (PTB, PPS e PDT), que parecia mais sólida, está ameaçada por divergências com os socialistas no Rio Grande do Sul. O PSDB, por exemplo, começa a repensar a candidatura do senador José Serra, enquanto o Partido dos Trabalhadores se anima com o crescimento de Luiz Inácio Lula da Silva nas pesquisas. O animador de TV, Silvio Santos, está aparecendo em segundo lugar, mesmo que não seja candidato pelo PFL. E tudo isso repercute nos Estados, onde a maioria dos candidatos está sem um rumo certo e não pode garantir uma boa votação em 6 de outubro. Tudo vai depender do que acontecer em Brasília e, como os Diretórios Nacionais também têm até meia noite do dia 30 de junho para oficializarem coligações, o tempo das legendas nos Estados praticamente não existe e sequer haverá condições de qualquer entrosamento.

Será realmente muito complicado... Essa complicação, entretanto, atinge mais os candidatos proporcionais. Os majoritários precisam muito mais de um bom projeto de Governo ou de um discurso mais avançado, para conquistarem o eleitorado. Hoje não dá mais para confiar apenas na força que emana das lideranças estaduais ou municipais. Nem sempre o candidato do prefeito ou do líder regional é o que transborda nas urnas. Há uma necessidade muito grande de oferecer uma nova forma de Governo, um jeito novo de conduzir o Estado, além de propostas convincentes para contar com o eleitorado, cada vez mais exigente e esclarecido. Não basta falar que é o novo, tem que mostrar. É bom lembrar que a classe média, muito exigente, é quem elege candidatos. E hoje, esse segmento mais forte da sociedade - evidentemente o mais esclarecido - está precisando de emprego para os filhos, quer qualidade no ensino para se livrar da escola particular, além de segurança, saúde e moradia. Os excluídos desejam participação, estão começando a tomar consciência dos seus direitos e a ver que os recursos que deveriam ser utilizados na construção de escolas, hospitais, delegacias, casas populares e o mínimo de infra-estrutura para sobrevivência, estão sendo utilizados em transações nebulosas. Esse pessoal já tem certeza que é o seu dinheiro que está enriquecendo muita gente, ou mantendo as fortunas existentes.

O novo tem que mostrar isso com clareza e firmar compromissos reais com a seriedade, austeridade e zelo pelo dinheiro público.

Em Sergipe, três nomes estão lançados, previamente, como candidatos ao Governo do Estado: deputado Bosco Costa (PSDB), engenheiro João Alves Filho (PFL) e senador José Eduardo Dutra (PT). O primeiro e o último não são novos na política, mas inauguram uma nova fase, com a tentativa de conquistar o comando do Estado. João Alves Filho é exatamente o contrário. Jamais assumiu qualquer mandato parlamentar, mas é experiente no Executivo. Foi prefeito de Aracaju, em 1974, governou Sergipe por duas vezes intercaladas e foi ministro do Interior. Tem uma forte penetração no interior do Estado. Desde 1998 que trabalha sua imagem na Capital, onde proferiu dezenas de palestras e conferências em universidades, integrando a elite intelectual de Sergipe, além de ter profundo conhecimento dos problemas do Nordeste. As duas administrações foram recheadas de denúncias, mas nenhuma delas comprovada e até desmentida através de ações judiciais. O senador José Eduardo Dutra era um ilustre desconhecido em 1984. Foi eleito como papaia de pirata, aproveitando o ombro eleitoralmente firme do seu companheiro de chapa, Antônio Carlos Valadares. Sua atuação no Senado é considerada relevante, principalmente como líder do PT e das oposições. Teve participação destacada nos episódios que envolveram os senadores Antônio Carlos Magalhães e Jader Barbalho, embora tivesse que discursar firme para afastar denúncias de conhecimento da alteração do placar do Senado.

O deputado Bosco Costa não tem um currículo extenso. Foi prefeito de Moita Bonita e estava a no segundo mandato parlamentar, quando conseguiu eleger-se presidente da Assembléia Legislativa. Sua candidatura ao Governo surgiu através de um movimento de prefeitos e lideranças do interior. Sobre ele não há qualquer denúncia que macule a sua imagem de homem público. Sua lealdade, sinceridade e humildade estão servindo para impressionar o eleitorado e mantê-lo em igualdade de condições com os demais concorrentes. José Eduardo e Bosco Costa têm que manter um discurso diferente de João Alves. Os dois têm que pregar renovação. Nisso Eduardo leva vantagem, porque o seu partido, o PT, chega ao Poder pela primeira vez e administra a Prefeitura de Aracaju. Terá o prefeito Marcelo Déda como exemplo e vai castigar a mesmice. Bosco Costa é o candidato oficial. Não pode dizer que dará continuidade à atual administração, tem que mostrar a razão da sua escolha, que deve se basear exatamente na coragem de promover uma nova estrutura administrativa, exibindo um projeto que satisfaça ao interior e à capital, promovendo a integração e trabalhando para reduzir as desproporções sociais. João Alves Filho, o mais experiente, tem um discurso de reciclagem. Mostrará um novo projeto e não pretende cometer equívocos do passado. E, realmente, a única reprise, mas pretende convencer que vale a pena tê-lo de novo. Os candidatos devem começar a mostrar o seu perfil urgentemente, para chegarem à televisão, nos programas gratuitos, com a língua na ponta da língua.

### Rodovia

O governador Albano Franco inaugura, sábado, a rodovia Neuzice Barreto, que liga Divina Pastora a Santa Rosa do Lima. O ex-prefeito Jackson Barreto, que aniversaria no domingo, diz que está muito feliz. Após a inauguração Albano recebe o título de Cidadão de Santa Rosa, em solenidade na Câmara.

O título foi concedido ao governador pelo vereador Roberto Galo, motorista de Jackson Barreto. Depois da sessão que concederá a cidadania, o ex-prefeito oferece almoço a Albano Franco em sua casa.

### Retorno

O ex-prefeito Jackson Barreto (PMN) anunciou ontem que não acalenta nenhum sonho de retornar ao seu antigo partido, o PMDB: "nem local e nem nacional". Acrescentou que está se sentindo prestigiado dentro de sua nova legenda, ao lado dos seus aliados e do companheiro João Augusto Gama.

Jackson aproveitou para dizer, também, que não assumiu compromisso com nenhuma candidatura no segundo turno. Lembra que se ainda não fechou nada para o primeiro turno, "como vou me comprometer para o segundo?".

### Senado

O advogado Wellington Manguieira não esconde que está lutando para que o deputado federal Ivan Paixão (PPS) seja candidato ao Senado pela Frente Trabalhista.

Adiantou que não pretende entrar "em um projeto laranjal ou laranjinha. Meu trabalho sempre foi em favor do crescimento do partido ao qual pertencemos".

### Esmagou

Manguieira disse que o governador Albano Franco "esmagou Benedito Figueiredo como se faz com cana de açúcar", e nunca conversou comigo sobre sucesso.

"Não estamos em uma guerra para alguém impor candidaturas. E preciso que ela seja discutida para conhecermos o candidato e sabermos seu projeto", disse Manguieira.

### O melhor

O advogado Jackson Figueiredo, um dos históricos do PPS, disse ontem que o deputado Ivan Paixão é ligado ao governador Albano Franco e "o partido que o melhor para Sergipe como um todo".

Disse que "Albano Franco está ultrapassado, como ele próprio disse, e que o objetivo de Wellington Manguieira e seguir Ciro Gomes".

### Preparado

Jackson Figueiredo justifica a conversa dos históricos com João Alves Filho: "ele está apoiando Ciro Gomes para presidente e é o mais preparado para governar Sergipe".

"Sergipe não está precisando de um trator para esmagar ninguém, mas de alguém que defenda a democracia e o crescimento do Estado", concluiu.

### Atuação

O governador Albano Franco está trabalhando firmemente em favor da candidatura do deputado Bosco Costa ao Governo do Estado.

Albano acha que a verticalização trouxe muitos problemas para todos os partidos e que em razão disso todos vão demorar em tomar decisões definitivas.

### Mudanças

Albano Franco também anunciou que ainda deve anunciar alterações no secretariado, com as vagas surgidas depois das desincompatibilizações.

Pode acontecer mudanças, mas o certo é fazer remanejamentos ou fixar os adjuntos nos cargos que estão ocupando.

### "O outro"

Para o publicitário Antônio Leite (o outro), pré-candidato ao Senado pelo PV, acha que seu partido tem que apoiar o candidato do governador Albano Franco, Bosco Costa.

Lembrou que o seu partido teve duas Secretarias de Meio Ambiente criadas por Albano Franco, "e não vai ser agora que o partido lhe negue apoio". Acha importante assegurar as candidaturas verdes.

### Sem ódio

Jackson Barreto disse ontem que não tem nenhum ódio do vice-governador Benedito Figueiredo (PMDB): "tenho é muita pena dele". O ex-prefeito acha que Benedito foi para o isolamento, dentro do seu próprio partido, depois que sua candidatura ao Governo do Estado não vingou.

Segundo Jackson, esse isolamento é porque quem tem mandato dentro do PMDB acompanha Albano Franco e os prefeitos, à exceção de Luciano Bispo, de Itabaiana, ficam com o governador porque precisam dele.

disse que precisava conversar com ele, "mas nunca conversou".

Pedro Balbino quer tirar 120 dias de licença porque está se sentindo estressado. Quer se afastar para conseguir energia e enfrentar uma campanha.

O prefeito de Itabaiana, Luciano Bispo (PMDB), está trabalhando para que Benedito Figueiredo seja o vice na chapa de João Alves Filho (PFL).

O advogado João Fontes (PT) acha que o seu partido fará dois deputados federais, em razão do

crescimento de Lula em todo o Estado.

Durante a reunião do PMDB, na semana passada, ficou muito claro que o partido quer espaço na chapa majoritária do PSDB e no futuro Governo.

O candidato ao Governo pelo PSDB, Bosco Costa, tem mantido alguns encontros com o empresário Antônio Carlos Franco (PMDB).

O prefeito de Aracaju, Marcelo Déda, vai trabalhar para valer na campanha de José Eduardo Dutra ao Governo do Estado.

PALESTINA

# Israel não permite vistoria da ONU

## Missão que apuraria atrocidades cometidas em Jenin não pode trabalhar

**NAÇÕES UNIDAS** - Frustrado com a recusa de Israel em cooperar com a missão que apuraria as alegadas atrocidades cometidas no campo de refugiados palestinos de Jenin, o secretário-geral das Nações Unidas, Kofi Annan, está analisando a dissolução da equipe de observadores destacada para as investigações.

A informação foi divulgada na tarde de ontem pelo subsecretário-geral da ONU para assuntos políticos, Kieran Prendergast.

Em reunião com o Conselho de Segurança da ONU, Prendergast informou que Annan estuda duas opções: desmantelar a equipe de observadores ou realizar a missão a partir de Genebra, na Suíça.

Prendergast, porém, revelou que Annan está mais tendente a dissolver a equipe.

Anteriormente, Annan declarou que fizeram "todo o possível" para acabar com os receios de Israel com a missão da ONU.

O secretário acrescentou que, antes de decidir o que fazer, aguardará uma notificação do ministro do Exterior de Israel, Shimon Peres, sobre a decisão do gabinete de segurança, anunciada pela manhã.

O gabinete resolveu não cooperar, por enquanto, com a missão que a ONU pretendia enviar para investigar o conflito no campo de refugiados palestinos de Jenin.

Para Israel, segundo fontes,

as condições estabelecidas para que ocorresse uma cooperação com a missão ainda não haviam sido cumpridas. As autoridades israelenses, segundo fontes diplomáticas, questionam o alcance e os poderes da missão e exigem a inclusão de dois especialistas em ações militares e policiais no grupo.

"Israel apresentou à ONU várias questões que são essenciais para a realização de uma investigação justa, mas, enquan-

to essas condições não forem cumpridas, será impossível realizar o inquérito", disse, por sua vez, uma fonte do governo citada pelo jornal Haaretz.

O diário informou ainda que todos os ministros apoiaram essa decisão, à exceção de Yitzhak Levy, do Partido Religioso Nacional.

Os palestinos acusam Israel de ter cometido um massacre em Jenin, alegando ainda que cerca de 500 pessoas foram mortas na operação. Israel

rejeita essa alegação, afirmando que mortes ocorreram durante violentos combates e acrescentando que teria havido "dezenas, mas não centenas" de vítimas fatais, enquanto suas forças tentavam eliminar a "fonte" dos militantes suicidas.

Agências de ajuda humanitária informaram, no domingo, que 52 corpos foram retirados, até agora, dos escombros no campo. Ainda de acordo com os dados das agências, 140 casas foram destruídas - de um total de 1.896 no campo - e outras 200 sofreram danos variados. Um quarto da população local, de 13 mil habitantes, ficou desabrigado.

Israel perdeu 23 soldados na

operação, incluindo 13 em um único incidente.

Ainda na terça-feira, tanques e outros veículos blindados das Forças de Defesa de Israel entraram na aldeia de Shawara, perto de Belém, na Cisjordânia, onde soldados detiveram seis palestinos suspeitos de terrorismo.

As autoridades militares informaram que entre os detidos há três procurados pelos serviços de segurança israelenses.

Em Hebron, tropas israelenses continuam uma operação que teve início na noite de domingo e que resultou em 115 detenções, além de apreensões de armas e explosivos, segundo as autoridades militares.

**A ONU já está analisando a dissolução da equipe de observadores destacada para as investigações**

## Desemprego na França aumenta

**PARIS** - A taxa de desemprego na França aumentou de forma inesperada em março, sugerindo que a recuperação da terceira maior economia da Europa poderá ser mais lenta do que o antecipado.

O Ministério do Trabalho informou, nesta terça-feira, que o índice fechou a 9,1 por cento no mês passado, em comparação com os nove por cento de fevereiro. O número de desempregados é, atualmente, de 2,42 milhões de pessoas.

Economistas haviam previsto que a taxa permaneceria a nove por cento em março, com o número de desempregados aumentando cinco mil em um mês, em comparação com os 13 mil anunciados.

O governo afirmou que o mercado de trabalho continua "hesitante", apesar dos sinais de recuperação econômica.

O desemprego foi mais sentido no setor industrial, de acordo com o relatório do Ministério do Trabalho.

No próximo domingo, os franceses voltarão às urnas para participar do segundo turno das eleições presidenciais, em que o atual chefe de Estado, Jacques Chirac, enfrentará o líder da extrema-direita, Jean-Marie Le Pen.

## EUA e Europa farão reunião de cúpula

**BRUXELAS** - Com destaque para o combate ao terrorismo, mas sem deixar de abordar questões espinhosas como as tarifas sobre as importações de aço, União Europeia e Estados Unidos realizam, no próximo fim de semana, uma reunião de cúpula que pretende passar as relações bilaterais a limpo.

Na véspera de sua viagem a Washington, o presidente da Comissão Europeia, Romano Prodi, descreveu os laços entre o bloco europeu e os norte-americanos como "uma das relações mais intensas no mundo".

"Com as mudanças que vêm acontecendo na Europa e no mundo, a União Europeia está assumindo um papel de alto nível. Será uma reunião de cúpula entre parceiros sérios e maduros, que estão envolvidos na co- operação diária", afirmou o ex-primeiro-ministro italiano.

Prodi destacou a cooperação entre os dois lados desde os atentados de 11 de setembro, acrescentando que "assuntos relacionados à luta contra o terrorismo subiram para o topo da agenda".

Entretanto, o dirigente ressaltou que haverá outras frentes de discussão, como as tarifas impostas em março pelo presidente George W. Bush sobre o aço, em manobra visando a incentivar o decadente setor siderúrgico dos Estados Unidos.

Na opinião de Prodi, as tarifas deram "ainda mais proteção a uma já superprotegida indústria norte-americana".

"Não tínhamos escolha a não ser reagir", declarou Prodi, referindo-se a uma queixa formal impetrada pela União Europeia perante a Organiza-

ção Mundial do Comércio (OMC), alegando que os Estados Unidos violaram as normas do organismo.

"Estou confiante em que a OMC dará um veredicto contra as medidas norte-americanas", concluiu.

À exceção de Canadá e México - os parceiros dos Estados Unidos no Tratado de Livre Comércio na América do Norte (Nafta) - e de determinados países do Terceiro Mundo, Bush sobretaxou o aço importado em até 30 por cento.

Sobre o Oriente Médio, Prodi elogiou os esforços norte-americanos visando ao fim do cerco do presidente da Autoridade Palestina, Yasser Arafat, em seu QG na Cisjordânia.

Prodi ressaltou especialmente o fato de Israel ter sido convencido a liberar a movimentação

**"Será uma reunião de cúpula entre parceiros sérios e maduros"**

**"O trabalhador é o maior patrimônio de uma empresa. Sem ele nada acontece."**

*Idalito de Oliveira*



## 1º de maio. Dia do Trabalho.

O mundo é movido não somente pelos fortes empurrões dos heróis, mas também pelo esforço de cada trabalhador. A indústria em Sergipe, vem crescendo, a qualificação está mais profissional, competitiva e bem assistida pelos empresários. A FIES, o SESI, o SENAI e o IEL acreditam na coragem, na força e no talento do trabalhador sergipano que, apesar de toda dificuldade em que vive o país, não deixa de acreditar que dias melhores virão, pelos mãos de cada um deles.

- FIES
- SESI
- SENAI
- IEL

Trabalhando com Responsabilidade Social

**NÃO É MAIS UM BESTEIRO AMERICANO**

Hoje nos cinemas

**FAPES**

Fundação de Apoio à Pesquisa e Extensão de Sergipe  
Conselho de Instituidores e Doadores

**CONVOCAÇÃO**

O presidente do Conselho de Instituidores e Doadores da Fundação de Apoio à Pesquisa e Extensão de Sergipe - FAPES convoca o Conselho de Instituidores e Doadores para uma reunião ordinária, a realizar-se no dia 24 de maio de 2002, às 15h, em primeira convocação, com a presença de 3/5 (três quintos) dos seus componentes, no mínimo, e às 15h30min, em segunda convocação, com qualquer número, na sede de reuniões da Fapes, à rua Lagarto, nº 952, Centro, para deliberar sobre a Prestação de Contas relativa ao exercício de 2001.

Aracaju, 24 de abril de 2002

**Prof. Dr. José Fernandes de Lima**  
Presidente

**PROGRESSO**

TRANSPORTANDO VIDAS COM CARINHO

VIAÇÃO PROGRESSO LTDA. Telefoni: (0xx) 79 259-2993

Av. Marechal Rondon, 956 - CEP 49.080-170 - Aracaju/Sergipe  
progresso@infonet.com.br

**JUSTIÇA FEDERAL - SEÇÃO DE SERGIPE**  
Forum Min. Geraldo Barreto Sobral  
Centro Adm. Gov. Augusto Franco, Av. Dr. Carlos Rodrigues da Cruz,  
1500 - Capucho - CEP. 49.080 - 902

Proc. JFISE nº 2001.85.00.5520-4-SARM- 2ª Vara  
Ação: Ações Diversas  
Partes: Caixa Econômica Federal - CEP  
Pedro Paulo da Costa Pinto e Outros

**EDITAL DE CITAÇÃO**  
(Prazo: 20 Dias)

O Dr. Vladimir Souza Carvalho, Juiz Federal da 2ª Vara - Seção Judiciária do Estado de Sergipe, na forma da lei, etc.

**Faz saber a todos quantos a presente virem, ou dele conhecimento tiverem, que por este meio:**

CITA PEDRO PAULO DA COSTA PINTO e sua mulher TEREZINHA DA SILVEIRA PINTO, brasileiros casados, eis ANALISTA DE SISTEMA, portador da RG Nº 1005375157 SSP/RS, CPF nº 001.145.960-34, eis do lar, RG Nº 200539449 SSP/RS, CPF nº 001.145.960-34, respectivamente, atualmente em endereço desconhecido.

**FINALIDADE:** Comprovar(em), no prazo de 48 (quarenta e oito) horas que responderam) ou consignaram) judicialmente o valor de seu débito, antes da realização do primeiro ou do segundo leilão em, contestar(em), querendo, no prazo de quinze dias.

**IMÓVEL:** situado na Rua "Y", nº 2.131, Condomínio Residencial "Mar Mediterrâneo", Edifício "Major", Apto. 202, Loteamento Costa do Meio, nesta Capital, adquirido em execução pelo rito da Lei nº 5.741/71, conforme Carta de Adjudicação lavrada em 11 de abril de 2000, devidamente registrada no Cartório da 2ª Zona Circunscrição Imobiliária, desta Capital, no Livro de Registro Geral - Livro nº 2 - 1ª, matrícula 29.257.

**FUNDAMENTAÇÃO NORMATIVA:** art. 271 e 282 CPC.

**ACERTAMENTO:** Não contestada a ação no prazo legal, presume-se o acerto, como verdadeiro, os fatos articulados pelo autor, nos termos do art. 285, CPC.

**SEDE DO JUÍZO:** Evidenciado supra, onde o presente edital será afixado.

**HORÁRIO DE FUNCIONAMENTO:** de segunda a quinta-feira, das 13:00 às 18:30 horas e sexta-feira das 8:00 às 12:00 horas.

O presente edital é expedido de ordem do MM. Juiz Federal e publicado na forma da lei.

Aracaju, 11 de abril de 2002

**Maria Clélia Nunes Mota**  
Diretora da Secretaria

**JUSTIÇA FEDERAL - SEÇÃO DE SERGIPE**  
Forum Min. Geraldo Barreto Sobral  
Centro Adm. Gov. Augusto Franco, Av. Dr. Carlos Rodrigues da Cruz,  
1500 - Capucho - CEP. 49.080 - 902

Proc. JFISE nº 2001.85.00.6120-4-SARM- 2ª Vara  
Ação: Ações Diversas  
Partes: Caixa Econômica Federal - CEP  
Clóvis Antônio Ramos das Neves e Outros

**EDITAL DE CITAÇÃO**  
(Prazo: 20 Dias)

O Dr. Vladimir Souza Carvalho, Juiz Federal da 2ª Vara - Seção Judiciária do Estado de Sergipe, na forma da lei, etc.

**Faz saber a todos quantos a presente virem, ou dele conhecimento tiverem, que por este meio:**

CITA CLÓVIS ANTÔNIO RAMOS DAS NEVES e sua mulher MARTHA DAISY ALVES DAS NEVES, brasileiros, casados, eis trabalhador de construção civil, portador da RG Nº 2.366.526 SSP/SE, CPF nº 334.978.004-00, eis professora, RG Nº 1.320.905 SSP/SE, CPF nº 388.922.874-15, respectivamente, atualmente em endereço desconhecido.

**FINALIDADE:** Comprovar(em), no prazo de 48 (quarenta e oito) horas, que responderam) ou consignaram) judicialmente o valor de seu débito, antes da realização do primeiro ou do segundo leilão em, contestar(em), querendo, no prazo de quinze dias.

**IMÓVEL:** situado na Rua Maria Pastora, nº 149, Apto. 102, Bloco "D", condomínio Residencial "Graciliano Ramos", Bairro Farolândia, nesta Capital, adquirido em execução pelo rito da Lei nº 5.741/71, conforme Carta de Adjudicação lavrada em 27 de junho de 2001, devidamente registrada no Cartório de Registro de Imóveis da 2ª Circunscrição, no Livro de Registro Geral - Livro nº 2 - R/A, matrícula 29.717.

**FUNDAMENTAÇÃO NORMATIVA:** art. 271 e 282 CPC.

**ACERTAMENTO:** Não contestada a ação no prazo legal, presume-se o acerto, como verdadeiro, os fatos articulados pelo autor, nos termos do art. 285, CPC.

**SEDE DO JUÍZO:** Evidenciado supra, onde o presente edital será afixado.

**HORÁRIO DE FUNCIONAMENTO:** de segunda a quinta-feira, das 13:00 às 18:30 horas e sexta-feira das 8:00 às 12:00 horas.

O presente edital é expedido de ordem do MM. Juiz Federal e publicado na forma da lei.

Aracaju, 11 de abril de 2002

**Maria Clélia Nunes Mota**  
Diretora da Secretaria

CRISE

# PPS é excluído de frente trabalhista

## PDT e PTB montaram estratégia para se fortalecer nos Estados afastando o PPS

### MP pede liminar contra seguro-apagão

Rio (AE) - O Ministério Público Federal deu entrada em pedido de liminar contra a cobrança, em todo o Estado do Rio, do seguro-apagão e da recomposição tarifária por prejuízos acarretados pelo racionamento às distribuidoras de energia. "Este risco é inerente ao serviço de geração e distribuição de eletricidade e estava regulado tanto nos contratos de concessão quanto nos contratos iniciais entre geradoras e distribuidoras, que fazem expressa menção à possibilidade de racionamento", afirma o procurador da República, Antonio Canedo, um dos autores da ação.

A ação foi ajuizada na 1ª Vara Federal de Niterói, com pedido de liminar contra a União Federal, a Anel, a Light, a Cerj e a Comercializadora Brasileira de Energia Elétrica (CBEE). Caso seja aceito o pedido, a liminar valerá apenas para o Estado do Rio, já que uma decisão do governo impede sua extensão a todo o território federal. "O consumidor não pode compensar a perda de receita das empresas. Existe uma cultura erroneamente instalada no País de que tudo pode ser trazido para a tarifa", alega o procurador.

A liminar pede a suspensão do pagamento, que já vem sendo cobrado do consumidor nas contas de luz das concessionárias Cerj e Light. Também pede que não seja cobrado o que ainda está previsto na medida provisória, como o encargo pela aquisição de energia emergencial e o encargo de energia livre adquirida no mercado aberto de energia elétrica. Argumenta o Ministério Público que estes encargos são ilegais, pois não dispõem dos dois requisitos básicos de uma tarifa pública: a destinação da tarifa às concessionárias e a remuneração dos serviços por elas prestados.

"Nenhum dos casos ocorre porque, na realidade, as concessionárias apenas arrecadam os valores, repassando o montante para uma empresa pública: a CBEE. Além disso, o consumidor não está pagando por um serviço prestado", diz a ação.

### CEF divulga na Internet os extratos de fundo

Brasília (AE) - Os trabalhadores que ainda não receberam em casa o extrato da Caixa Econômica Federal (CEF) com o valor do crédito complementar do Fundo de Garantia do Tempo de Serviço (FGTS) têm a opção de buscar a informação via Internet, no site da Caixa ([www.caixa.gov.br](http://www.caixa.gov.br)).

O superintendente nacional do FGTS, Joaquim Lima, explicou ontem que a Caixa já colocou 43,5 milhões de extratos na Internet, mas que por problemas de endereço apenas pouco mais de 13 milhões foram encaminhados para os correios.

Atraso - "Nosso problema, no momento, continua sendo desconhecer o endereço correto dos trabalhadores", disse Lima. Ele argumentou que a Caixa não pode cumprir o prazo de enviar todos os extratos para os trabalhadores até o fim de abril justamente por não dispôr dos endereços de todo mundo. Também atrapalhou a emissão dos extratos o atraso da rede bancária em encaminhar os dados necessários à instituição.

Além disso, apenas 13,8 milhões de trabalhadores aderiram à forma de pagamento proposta pelo governo para o expurgo praticado nas contas do FGTS durante os planos Verão (janeiro de 1989) e Collor 1 (abril de 1990).

De posse de 95,39% das informações esperadas da rede bancária, a Caixa tratou de depurar os antigos extratos, cruzando os diversos sistemas disponíveis para validar os dados apresentados. Lima disse que 4,61% das informações precisaram ser devolvidas aos bancos porque estavam incompletas ou inconsistentes. Das informações que permaneceram, a maioria ainda não conta com o endereço do trabalhador.

MERCADO

### Consumo do brasileiro mudou nos últimos anos

Rio (AE) - Cerca de 70% das vendas industriais, o equivalente a R\$ 308 bilhões, estão concentradas em 12% do total de empresas pesquisadas pelo Instituto Brasileiro de Geografia e Estatística (IBGE). Além da elevada concentração, a pesquisa, divulgada ontem, com dados relativos a 1999, mostra que nos últimos 20 anos ganharam posição no ranking dos produtos mais vendidos itens com maior valor agregado, bens de consumo e mercadorias tradicionais voltadas à exportação.

A Pesquisa Industrial Anual de Produto traz uma radiografia das vendas de 3,2 mil itens vendidos por 16 mil indústrias, de um total de 132 mil pesquisadas que o instituto mantém em cadastro. Segundo o instituto, a lista dos cem produtos mais vendidos somou R\$ 149,4 bilhões e concentrou, por sua vez, 48,5% do total das vendas dos itens pesquisados. Fica claro que o brasileiro bebe mais cerveja e refrigerante, medica-se mais, fuma menos, compra mais carros e quer produtos mais práticos.

Fora da lista de 1979, computadores pessoais (74.ª colocação) e telefones celulares (43.ª colocação) estão no ranking agora, resultado da evolução do consumo do brasileiro.

Medicamentos também entram na lista, na sétima colocação. A comparação mostra uma dança de posições no ranking. Enquanto a cerveja sobe de 41.ª para 4.ª posição, minério de ferro vai de 62.ª para 14.ª e calçados de couro feminino de 34.ª para 11.ª posição, estes mais voltados ao mercado internacional. Além disso, os bens intermediários perderam espaço para produtos de consumo final.

A participação de automóveis dentre os produtos mais vendidos passou de 1,9%, em 1979, para 4,2% em 1999, quando movimentou R\$ 12,7 bilhões. "Avançaram os produtos com maior grau de industrialização. Os mais tradicionais, com peso importante na exportação, também avançaram", disse o chefe do departamento de indústria do IBGE,

Silvio Sales. Entre 1979 e 1999, a participação dos bens de consumo, durável e não-durável, dentre os 20 mais vendidos, passou de 7% para 12% nas vendas totais. Já os bens intermediários mais bem colocados recuaram de 10,7% para 7,3%, nos últimos 20 anos.

Abertura do país, a modernização do parque fabril e o relativo aumento da renda justificam em grande parte as mudanças do padrão de consumo, argumentam os empresários. Apenas nos primeiros anos do Plano Real, segundo o Sindicato Nacional das Indústrias de Cerveja (Sindicerv), o consumo per capita de cerveja aumentou 32%.

"Há vinte anos, o setor era absolutamente estagnado, a produção era semi-artesanal e havia uma centena de fábricas. Hoje o setor é tecnologicamente avançado, com unidades de grande porte", disse o superintendente do Sindicerv.

Para o presidente da Xerox Brasil, Guilherme Bettencourt, o mercado consumidor cresceu na esteira da abertura das barreiras de importação. "Na década de 70 fabricávamos duas copiadoras mecânicas no País e alguns itens de suprimento para as máquinas. Eram produtos tecnologicamente defasados e hoje há uma gama muito maior de produtos digitais, de última geração", afirmou, citando que a proteção ao mercado local impedia a importação de tecnologia nova, o que mudou a partir dos anos 90.

No topo do ranking de consumo, permaneceram os insumos de energia, como gasolina e óleo diesel. "A permanência como principais produtos em 20 anos tem a ver com o fato de o óleo diesel ser largamente utilizado no transporte de cargas e pessoas e a gasolina ser essencial para os veículos particulares", afirmou Salles.

Sinal dos tempos e da busca de comodidade do consumidor, avançaram nas pesquisas os itens de leite longa vida, sucos concentrados, produtos eletrônicos, refrigerantes, fraldas descartáveis, massas secas de macarrão, aves congeladas e alimentos industrializados.

### Governo prevê reajuste para servidores de onze órgãos

Brasília (AE) - O governo decidiu agradecer o funcionalismo público e trabalhar pela aprovação no Congresso, até o final de junho, dos 13 projetos de lei que dão reajuste salarial para servidores de 11 órgãos federais. O aumento está previsto no Orçamento-Geral da União deste ano e varia conforme o cargo do funcionário. O assunto foi discutido na reunião de ontem no Palácio da Alvorada entre o presidente Fernando Henrique Cardoso e a equipe econômica. Os reajustes só poderão ser concedidos até o dia 6 de julho, já que a Lei Eleitoral proíbe aumento de salário para servidor público três meses antes das eleições.

O líder do governo na Câmara, deputado Arnaldo Madeira (PSDB-SP) disse que o reajuste para os servidores faz parte do "saco de bondades" que será aberto ainda no primeiro semestre. Há só um problema: o governo terá dificuldades de caixa. A prorrogação da Contribuição Provisória sobre Movimentação Financeira (CPMF) está atrasada há mais de um mês e em 31 de dezembro cai para 25% a alíquota de 27,5% cobrada dos salários ma. altos no Imposto de Renda da Pessoa Física (IRPF). "Esses aumentos estão todos previstos no Orçamento", disse Madeira.

"Temos de aprová-los, agora talvez com algumas mudanças para os ajustes necessários". Alguns projetos fazem parte de acordos fechados ainda no ano

passado, como o dos servidores do Instituto Nacional do Seguro Social (INSS), que ficaram de greve por quatro meses reivindicando mais de 60% de aumento. Não conseguiram esse índice, mas arrancaram do governo a promessa de um plano de cargos e salários.

Ainda sem previsão orçamentária estão os pedidos de aumento de salário para o Poder Judiciário e para o Ministério Público Federal. O mais temido é o do Judiciário, que representa acréscimo de R\$ 3,08 bilhões anuais na folha de pagamento do Poder. Mas o governo sabe que não terá como fugir de negociar com os funcionários do Judiciário que exercem um fortíssimo lobby no Congresso. "Teremos de fazer muitas negociações, porque não há fonte de pagamento prevista para o aumento", admite Madeira. Segundo ele, já ocorreram três reuniões entre representantes do Judiciário e do Executivo para tratar do reajuste.

O Congresso já aprovou seu aumento, com previsão orçamentária. No Senado o reajuste é de cerca de 60%, com pagamento em quatro anos. A folha de pagamentos do Senado é de R\$ 390 milhões e passará para cerca de R\$ 600 milhões por ano no quarto ano de concessão do benefício; a da Câmara é de R\$ 1 bilhão, elevada agora para R\$ 1,2 bilhão com o aumento médio de 20% para os servidores.

Brasília (AE) - O PDT e o PTB armaram uma estratégia para se fortalecer nos Estados e, de quebra, driblar uma eventual retirada da candidatura presidencial de Ciro Gomes, do PPS. Em reunião ontem à tarde, lideranças do PDT e do PTB decidiram firmar aliança na disputa proporcional e majoritária em todos os Estados, independente do PPS, e se fundir no futuro. Esta é uma forma dos dois partidos de tentar quebrar a força do PPS, que tem o candidato a presidente, nas negociações estaduais. Mais uma vez dirigentes dos PTB e PDT tentaram minar o poder do presidente do PPS, senador Roberto Freire (PE), no comando da campanha de Ciro.

Sem o PDT e PTB nos Estados, o PPS terá dificuldades em eleger deputados, senadores e governadores. Um dos motivos é que os antigos comunistas têm um reduzido tempo de televisão no horário eleitoral da propaganda gratuita. "Vamos oferecer o tempo de TV para o candidato à Presidência", disse o presidente nacional do PDT, Leonel Brizola. "É um problema exclusivo do PPS se o partido não tiver tempo de TV nos Estados", emendou o presidente nacional do PTB, deputado José Carlos Martinez (PR).

Tanto as lideranças do PDT como as do PTB culpam Freire pela crise da Frente Trabalhista, formada pelos três partidos para apoiar a candidatura de

Ciro Gomes. "O Freire tem hoje dos aliados a suspeita, porque está trabalhando para levar a candidatura de Ciro para trás, e dos adversários os aplausos, os elogios", afirmou o líder do PTB na Câmara, deputado Roberto Jefferson (RJ).

Martinez e Brizola argumentaram ainda que Ciro Gomes não pode ficar "refém" de Roberto Freire. "Nós já estamos dormindo com a noiva e o pai agora resolve colocar em

momento muito delicado, que pode acabar inviabilizando a frente", concluiu o senador.

Em nota divulgada no início da tarde, antes da reunião do PDT e PTB, Roberto Freire reagiu: "Uma frente com vocação para governar o país não pode alimentar em sua gênese e entre parceiros qualquer espírito de intolerância e exclusão". Disse ainda que se não houver negociação e consenso "a solidariedade cede lugar à desconfiança, abrindo espaço para o esgarçamento de um projeto político consequente que, nos últimos meses, vem reacendendo as esperanças do povo brasileiro". O PPS realiza uma pré-convenção no dia 9 de maio, quando deverá ratificar a candidatura de Ciro Gomes.

Após a reunião, o PDT e o PTB soltaram nota formalizando a sua união nos Estados, observando que poderão cogitar-se a outros partidos "identificados com os nossos compromissos". Segundo o deputado Fleury, o PDT e o PTB farão, a partir da semana que vem um levantamento nos Estados para saber onde os dois partidos poderão caminhar junto com o PPS. "O PPS será bem-vindo", disse o deputado. Mas, desde já, está descartada a aliança entre os três partidos em torno da candidatura de Antonio Brito, do PPS, ao governo do Rio Grande do Sul. "Somos o maior dos três partidos da Frente no estado e, por isso, o candidato ao governo será do PDT", disse Leonel Brizola.

### Dirigentes do PTB e PDT continuam tentando minar poder do presidente do PPS no comando da campanha de Ciro

pecilhos", disse o deputado Luiz Antônio Fleury (SP). Por isso, hoje, mais uma vez, pedetistas e petebistas defenderam o afastamento de Freire do comando da campanha. "Queremos que o Ciro assuma o comando político da campanha, que dê o tom da campanha, que decida as políticas de aliança da campanha", disse Jefferson. "Mas o grande problema é que quando o Freire fala ecoa muito mais que o Ciro", admitiu o senador Sebastião Rocha (PDT-AP). "Estamos em um

### PFL divulga uma nova pesquisa

Brasília (AE) - O pré-candidato a presidente Luiz Inácio Lula da Silva (PT) atinge 47,8% dos votos válidos, segundo uma pesquisa do Instituto Grupo de Planejamento e Pesquisa (GPP), divulgada ontem pelo presidente nacional do PFL, senador licenciado Jorge Bornhausen (SC). A simulação do levantamento exclui, na definição dos percentuais, os votos brancos e nulos. Por esse critério, o pré-candidato a presidente José Serra (PSDB) tem 17,9% das intenções de votos válidas, o pré-candidato Anthony Garotinho (PSB), 17,2%, e o ex-ministro da Fazenda Ciro Gomes (PPS), 17,1%. Isso significa um empate técnico entre os três concorrentes no segundo lugar.

Os resultados brutos da pesquisa GPP indicam que Lula tem 38,7% dos votos, tendo subido 4,7 pontos percentuais em relação à de março; Serra, 14,5%, o que expressa 3,1 pontos a menos que no levantamento anterior, e Garotinho caiu 2,3 pontos percentuais, ficando com 13,9% das intenções. Ciro Gomes perde apenas 0,1 ponto, e recebe, segundo o GPP, 13,8% dos votos. O recuo do pré-candidato do PSDB a presidente ocorreu, principalmente, nas Regiões Sudeste e Sul, onde se concentra a maioria dos eleitores tendo ele passado, no Sudeste, dos 18,2% na pesquisa anterior, para 16,8% na divulgada ontem. No Sul, Serra caiu de 22,1% para 19%; no Nordeste, de 13,4% para 8,6%, e no

Centro-Oeste, de 20,6% para 15%. No Norte, de 16,7% para 11,1%. A queda de Garotinho ocorreu, segundo o GPP, porque ele perdeu cerca de 10 pontos percentuais no Rio, passando de 43,8% para 32,6% na comparação de março para abril.

De acordo com Bornhausen, os dados da pesquisa, feita com exclusividade para o PFL, mostram que só há um candidato consolidado (Lula) no quadro atual, e os outros continuam patinando, emboalhados em segundo lugar. O presidente nacional do PFL e senador licenciado por Santa Catarina disse ainda que, diante desse quadro, cabe ao presidente Fernando Henrique Cardoso e ao partido dele, o PSDB, refletirem sobre a situação.

### 85% dos pefelistas querem liberdade

Brasília (AE) - Prudência e cautela são agora as palavras de ordem do PFL. Na reunião que fizeram na noite de segunda-feira, no Palácio do Jaburu, residência oficial do vice-presidente Marco Maciel, os dirigentes, governadores e prefeitos de capitais do partido concluíram que ainda estão na condição de fundamentais para os planos de qualquer candidato a presidente da República, mas que não podem ter pressa, devendo aguardar os próximos lances da sucessão. Para o presidente do PFL, Jorge Bornhausen, o único candidato hoje que está consolidado e em situação confortável é o petista Luiz Inácio Lula da Silva.

"Lula está numa situação que já o coloca em segundo turno, mas o quadro sucessório não está consistente. Além do problema interno do PMDB para a escolha do vice na chapa do senador José Serra (PSDB-SP), há dificuldades na Frente Trabalhista que

apóia o candidato Ciro Gomes (PPS), e o candidato do PSB, Anthony Garotinho, tem também dificuldades no partido", afirmou Bornhausen.

Após o encontro de segunda à noite, Bornhausen ressaltou que a disposição de seu partido é discurrir a situação eleitoral com seus antigos aliados, desde o Fernando Henrique a presidentes dos outros partidos, como os deputados José Anibal (SP), do PSDB e Michel Temer (SP), do PMDB. Aguarda apenas o convite para novas conversações. Enquanto isso, acrescentou, o PFL seguirá a passos lentos, de olho no desenrolar da situação eleitoral.

O favoritismo de Luiz Inácio Lula da Silva é usado pelo PFL como um ingrediente a mais neste processo de reaproximação. Bornhausen acredita - e dirá isso a Fernando Henrique - que uma eventual vitória de Lula provocará turbulências na economia. "Não há como negar que vai

ocorrer, porque a mudança será radical". E reafirma sua convicção de que Lula está em grande vantagem: "Na pesquisa CNT, Sensus Lula teve 24,5% dos votos espontâneos. São votos que ninguém tira mais".

A decisão dos caciques do PFL, de aguardar maior nitidez do quadro eleitoral para tomar uma posição na corrida presidencial, é classificada por Bornhausen como "uma atitude de prudência política". Também alegando necessidade de cautela, a cúpula marcou para 06 de junho o encontro da Executiva Nacional para definir o rumo do partido. No cenário de hoje, a esmagadora maioria do PFL quer fazer as pazes com os tucanos e promover nova aliança com o PSDB, desde que seja retirada a candidatura do senador José Serra (SP) à Presidência da República, hipótese considerada improvável pelo comando do PSDB.

### PT apresenta moção contra investidores

Brasília (AE) - O líder do PT na Câmara, João Paulo Cunha (SP), e o secretário de Relações Internacionais do partido deputado Aloizio Mercadante (SP), apresentaram ontem, no plenário uma moção de repúdio ao que consideram "interferência indevida de bancos norte-americanos e de corretoras de investimentos estrangeiras no processo eleitoral brasileiro".

Entre outras considerações, a moção observa que o continuismo político não assegura a estabilidade econômica; enfatiza que as análises de bancos e cor-

retoras estrangeiras a respeito do processo eleitoral brasileiro são superficiais e contêm erros "grosseiros"; constata que a corretora Merrill Lynch se desculpou, publicamente, por erros cometidos em outras análises, e considera que a divulgação de estudos superficiais não prejudica apenas candidaturas específicas, mas causa "sérios danos à imagem e aos interesses do País".

Cunha e Mercadante anexaram à moção um levantamento feito pela liderança da legenda no Congresso, que relaciona algu-

mas previsões equivocadas do Banco Morgan Stanley e da Corretora Merrill Lynch - que, segunda-feira, recomendaram aos clientes a redução das carteiras de títulos da dívida externa brasileira, argumentando que as pesquisas eleitorais no Brasil apontam vantagem do pré-candidato a presidente Luiz Inácio Lula da Silva (PT). A moção não foi votada porque não houve quórum na sessão de hoje da Casa. O requerimento deverá ser apreciado pela Comissão de Relações Exteriores da Câmara na próxima semana.



# CUT promete muita irreverência hoje na festa do Dia do Trabalho

(Foto: Edinah Marvi)



O Corpo de Bombeiros está acompanhando a instalação de barracas para vendas de fogos de artifício

## VENDAS DE FOGOS

### Bombeiros fecharão cerco a venda de fogos de artifício

O Corpo de Bombeiros já realizou reunião com os proprietários de barraca de fogos, para determinar o número de unidades que serão instaladas esse ano, como também para informar sobre as determinações e normas de segurança.

De acordo com informações do tenente-coronel Albeirio Almeida de Oliveira, do Corpo de Bombeiros, o número de barracas esse ano diminuiu de 45 para 30. "Isso porque a área da Coroa do Meio está ficando muito populosa e temos que obedecer os padrões de segurança", informou.

Disse também que na capital será disponibilizada outra área para montagem e venda de fogos para o período junino, entretanto esse local

ainda não foi definido.

O Oficial explicou que já conversou com o secretário de Segurança Pública para editar as portarias de segurança e que ainda acontecerá uma reunião com o Ministério Público.

**"O maior problema ocorre com as vendas de fabricação de fogos clandestinos"**

co e os barraqueiros, quando todas as normas de segurança serão passadas para os fogueteiros.

Enfatizou que o maior problema ocorre com as vendas de fogos de fabricação clandestina, porque em Sergipe não tem nenhuma fábrica

de fogos autorizada, "todas são artesanais".

Informou ainda que dentre as principais regras de segurança está a distância entre uma barraca e outra, que deve ser de no mínimo de 6 metros.

"Ainda vamos nos reunir com outros órgãos como a Defesa Civil e empresas de fiscalização para juntos realizarmos um trabalho de orientação e fiscalização. O proprietário que não cumprir o que determinamos terá sua barraca interditada. Acredito que a partir dessa semana os sergipanos já poderão adquirir os fogos de artifício vendidos no bairro Coroa do Meio. Esse ano, além das festas juninas, ainda tem os jogos da Copa do Mundo, o que aumenta consideravelmente a venda desses produtos", concluiu.

### Blitz evita os assaltos em ônibus

Depois que os rodoviários pararam por três horas na segunda-feira passada - contra os assaltos nos ônibus e os transportes clandestinos - os bandidos voltaram a atacar novamente. Na semana passada, mais três carros foram assaltados. Mas a violência não para por aí. No domingo (28), um cobrador que faz a linha para o Conjunto Eduardo Gomes foi massacrado por desordeiros que vinham da praia de Atalaia Velha.

O presidente do Sindicato dos Rodoviários de Sergipe, João Batista Santos, se reuniu com o governador Albano Franco, no dia 22, para resolver esse destino. Ele disse que o Governo Estadual prometeu, na presença do Coronel da Polícia Militar, fazer uma blitz mais rigorosa nos ônibus, para tentar acabar com a onda de assalto.

**Sugestão** - Batista deu uma sugestão para o comandante da PM, dizendo que deveria ser feita uma blitz com maior rigor, inclusive, em todos os passageiros, independente de ser homem ou mulher. "O que acontece é que a polícia faz a vistoria nos homens apenas, deixando as mulheres livres e, dentre elas, está a combinação com o bandido. Muitas vezes fica com a arma e, em seguida, o parceiro entra no ônibus e realiza o assalto", comentou.

O presidente do Sindicato dos Rodoviários disse que a solução, caso a polícia não resolva, é os ônibus pararem a partir das 18 horas. "Assim protege motoristas, cobradores e, ainda, os passageiros, que também correm o mesmo risco de vida", ressaltou.

De acordo com Batista, atualmente a polícia vem fazendo blitz, só que ninguém pode imaginar em que local os bandidos ficam para o assalto. "Não podemos, aqui, culpar o governador pelos assaltos. Sabemos que ele tenta amenizar a situação, mas precisamos de mais rigor nas blitz", voltou a falar Batista.

Sobre a tecnologia atual, o presidente dos Rodoviários critica as câmeras eletrônicas. Na sua opinião, elas não deveriam nem existir, porque, além de gerar desemprego no setor, tem outras prioridades no sistema. "Por exemplo: melhorar a frota e colocar plataforma nos ônibus para que os deficientes tenham acesso ao interior dos carros", comentou Batista.

A Central Única dos Trabalhadores (CUT) em Sergipe realiza durante todo dia de hoje grande manifestação em comemoração ao Dia do Trabalho.

A expectativa é que, a exemplo dos anos anteriores, membros de várias entidades sindicais e representantes de diversos segmentos da sociedade participem da mobilização. Na versão deste ano o ato público será realizado na praça de Eventos do Conjunto Augusto Franco.

E a segunda vez que o local é escolhido para ser cenário para a realização de manifestações alusivas ao Dia do Trabalho.

"Além de ser um dos bairros mais populosos de Aracaju, também representa um dos locais com maior índice de desempregados", justifica José Souza, secretário-geral da CUT.

Sobre o ato público, Souza diz que a intenção é fazer das homenagens de hoje como um dia de reflexão sobre a atual condição do trabalhador brasileiro no cenário de mudanças políticas, econômicas e sociais. "A idéia é dosar os protestos com muito bom humor e irreverência, não per-

dendo de vista a real importância da data", explica Souza.

Anteontem a CUT já havia iniciado parte da manifestação programada para hoje. Líderes sindicais, professores e profissionais de outros segmentos haviam debatido com parlamentares na Câmara dos Vereadores, alguns temas que entram para a pauta de discussão de hoje.

Ontem, a classe sindical esteve no calçadão da João Pessoa realizando panfletagem para chamar a atenção da

população para a importância do exercício da cidadania através do trabalho, e convocando a população para participar da discussão hoje.

Durante o ato público, serão apresentados shows com artistas sergipanos. "Também vamos abrir o debate sobre o papel dos sindicatos diante das novas alterações da CLT", comenta Souza.

Segundo ele, a manifestação intitulada "Nada a comemorar, tudo a protestar", também tem como propósito mostrar para a sociedade que ainda existe a esperança na crença por um mundo melhor e socialmente mais justo.

**"A idéia é dosar os protestos com muito bom humor e irreverência"**

### Abertas inscrições de concurso do CB

Estão abertas as inscrições para o concurso de soldado do Corpo de Bombeiros. De acordo com informações do sargento Ginaldo Vieira de Mattos, auxiliar da diretoria de ensino superior, as inscrições ficarão abertas de 6 a 14 de maio.

Serão 105 vagas, sendo 82 para homens e 23 para mulheres, com o salário inicial de R\$ 691,00 para as pessoas casadas e R\$ 672,00 para as pessoas solteiras.

A idade mínima para as pessoas prestarem o concurso é de 18 anos e a máxima 28. As inscrições custam R\$ 30,00 e é a nível de 2º grau.

As provas serão realizadas

no dia 18 de junho. Os aprovados ainda passarão por exames médicos e testes psicológicos. Além da prova de resistência física no caso dos homens, que terá: corrida, barra, abdominal e natação. Já as mulheres serão submetidas a testes de: semi-flexão, abdominal corrida e natação.

Em Aracaju é o primeiro concurso realizado independente da Polícia Militar. As provas vão constar das seguintes matérias: português, matemática, geografia, física, biologia, química e história. As inscrições serão realizadas no Banco do Brasil da Universidade Federal de Sergipe.

### Combustível terá o recipiente reforçado

Recipiente de combustível deve ser reforçado Agência Câmara, 30 - Todo recipiente fixo ou móvel que se destine a armazenar combustível inflamável, líquido ou gasoso, somente poderá ser fabricado com emprego total de material capaz de evitar a explosão decorrente de fonte externa de calor. É o que dispõe o Projeto de Lei 6271/02, do deputado José Carlos Coutinho (PFL-RJ), apresentado à Mesa da Câmara. "No mundo inteiro, a estocagem e o transporte de combustíveis são amparados por sistemas de segurança, a fim de prevenir acidentes", argumenta o autor.

De acordo com o deputado, os depósitos de combustíveis inflamáveis são uma ameaça constante à segurança dos habitantes dos centros urbanos, pois os postos de gasolina geralmente situam-se em ruas e avenidas movimentadas, onde explosões causariam grande número de vítimas. "A presente proposição visa a garantir a segurança máxima da população contra possíveis explosões".

A matéria tramita em caráter conclusivo e será apreciada pelas comissões de Defesa do Consumidor, Meio Ambiente e Minorias; e de Constituição e Justiça e de Redação.

### Sem-terra exigem desapropriação de fazenda para a reforma agrária

Cerca de 180 trabalhadores sem-terra pernhoitaram anteontem em frente a prefeitura de Malhador, reivindicando a desapropriação da Fazenda Tingui, localizada no município. Eles ocupam a terra há mais de dez anos e agora querem que o prefeito José Araújo (Dedê do Inhamé), envie documentos para o Instituto Nacional de Colonização e Reforma Agrária (Incra), provando a existência da terra e a ocupação durante esse tempo.

Os sem-terra resolveram

procurar o prefeito da cidade, solicitando ajuda para a situação crítica em que eles se encontram. Tentaram conseguir remédios, alimentação e uma assistência do órgão municipal, inclusive, apoio para que o Incra libere a propriedade, que há dez anos eles estão acampados.

Aginaldo Nascimento Santos, um dos líderes do MST, disse que os trabalhadores foram recebidos por um batalhão da Polícia Militar, como se fossem marginais. "No momento em que os sem-terra

chegaram na prefeitura para falar com o prefeito - que não os recebeu, houve a interferência da polícia, tratando-os como marginais", comentou Nascimento.

Até a manhã de ontem, os sem-terra continuavam na porta da prefeitura, fazendo manifestação. Eles cantavam e discursavam. Outras entidades de classe somaram-se a eles, em solidariedade. "Iremos permanecer aqui até o prefeito nos receber, não vamos arredar o pé". Esta era a ordem do comando do movimento.

ENSINO

# Município ganha nova escola

## Secretário de educação participa da aula inaugural na cidade de Indiaroba

O secretário estadual de educação, Nilson Barreto Socorro, participou da solenidade simbólica da aula inaugural dos alunos da Escola Estadual Professor Raimundo Menezes de Araújo, em Indiaroba, recentemente reformada pela Secretaria de Estado da Educação (SEED), em parceria com o Projeto Alvorada.

As novas instalações contam com laboratórios de informática e ciências, além de banheiros adaptados para deficientes físicos. Com a recuperação e ampliação da unidade de ensino, também foram reformadas as oito salas que irão comportar estudantes do ensino fundamental e nível médio, que passaram a contar com nova mobília escolar.

Durante a entrega simbólica do prédio, Socorro manifestou satisfação em ver o novo espaço com as obras concluídas, lembrando o esforço do governador Albano Franco em concretizar o compromisso de realizar a recuperação da escola ainda este ano.

O secretário também destacou a participação da comunidade estudantil nas discussões anteriores, quando foi reivindicada a reforma do estabelecimento escolar, classificando o debate como "uma

aula de democracia e inclusão social", referindo-se à importância do papel das agremiações estudantis no processo de mudança de uma escola melhor.

"A solução para os problemas que afetam as escolas é na verdade uma soma da organização coletiva de todos os membros que direta ou indiretamente estão ligados à questão educacional", lembrou.

Ainda durante seu pronunciamento, o secretário lembrou a primeira vez que esteve na escola, em meados de abril do ano passado, quando em visita a unidade de ensino encontrou o prédio completamente deteriorado. Socorro disse que a SEED não poderia ficar omissa a situação e por isso retomou as obras que ficaram paralisadas nas gestões anteriores, atendendo dessa forma as reivindicações dos alunos, professores e comunidade daquela localidade.

O secretário aproveitou a oportunidade para declarar que

pretende incluir a unidade de ensino nos recursos que serão liberados com o Projeto Alvorada 2003, quando poderão ser construídas uma biblioteca e uma quadra de esportes.

Ele também enfatizou o apoio do governador Albano Franco na construção e ampliação de escolas em outras cidades como Umbaúba, Santa Luzia do Itanhê e Cristinápolis.

Com faixas e discursos, os estudantes agradeceram ao secretário pela iniciativa. "Pensávamos que a escola não seria reformada em tempo tão rápido", ressaltou Marcelo Leite, um dos líderes do movimento estudantil que participou do processo de discussão para a recuperação do prédio.

A diretora da escola, Ana Maria Fernandes, reforçou a mensagem de agradecimento dos estudantes ao secretário. "Com certeza esta é uma data especial. Com a escola totalmente estruturada estaremos correspondendo às necessidades dos alunos e professores", disse.

A professora Maria Amélia dos Santos, que representou a classe docente, tem a mesma opinião. "Agora temos um ambiente favorável para melhorar o processo de ensino-aprendizagem", resume.

"A redução do prazo de registro no Ibm para acesso ao seguro-desemprego tem importante alcance social porque ao mesmo tempo que proporciona uma renda ao pescador no período em que ele está impedido de exercer sua atividade, colabora com a preservação das espécies cuja pesca está proibida".

considerado muito extenso pelo parlamentar, porque estava "inviabilizando a solicitação de muitos pescadores".

O seguro-desemprego é assegurado na época do defeso, período do ano em que os pescadores ficam impedidos de trabalhar em razão da preservação da espécie marinha, fluvial ou lacustre.

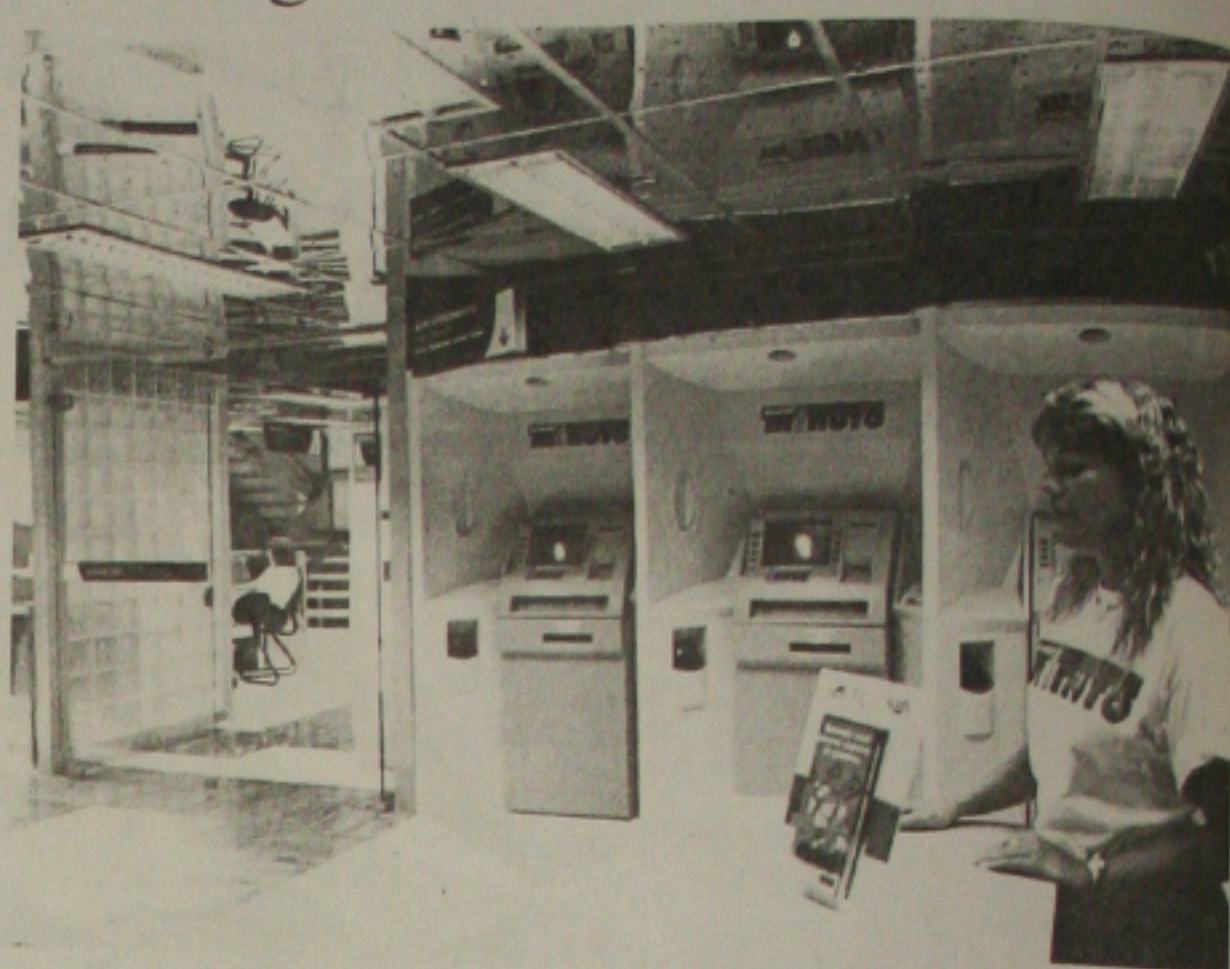

Os bancos serão obrigados a dispor, em breve, caixas eletrônicas em braile

## Caixa eletrônico pode oferecer em breve os serviços em braile

Caixas eletrônicas poderão ser obrigados a oferecer serviço especializado em braile. É o que propõe o Projeto de Lei 6500/02, de autoria do deputado Luiz Ribeiro (PSDB-RJ), apresentado à Mesa no início deste mês.

De acordo com a proposta, as instituições bancárias, financeiras e de crédito deverão disponibilizar máquinas e equipamentos com o teclado

escrito e programas em braile para impressão de saldos extratos e comprovante de pagamento, além de programas sonoros para orientar a operação bancária.

ISOLAMENTO SOCIAL Segundo dados da Organização Mundial de Saúde (OMS), 10% da população brasileira é portadora de deficiência, sendo 0,5% desta portadores de deficiência visual, num

total aproximado de 700 mil cidadãos no País. "O isolamento social dessas pessoas ainda persiste. As barreiras para locomoção e orientação são grandes e se mostram desumanas", avalia o autor do projeto. "A ampliação e disponibilização de serviços especializados em braile pelas instituições financeiras faz-se imprescindível para a efetiva integração na vida em sociedade da pessoa cega", conclui.

## Pescador terá direito a seguro-desemprego

O Projeto de Lei 6554/02, apresentado à Mesa pelo deputado Osmar Serraglio (PMDB-PR), reduz para um ano o prazo mínimo de registro no Ibm exigido para o pescador artesanal fazer jus ao seguro-desemprego durante o período do defeso. O prazo de três anos, estabelecido na Lei 8287/91, é

## LOTOMANIA Nº de vezes que as dezenas da Lotomania saíram - até o Concurso nº 210

(Na 1ª linha horizontal estão as dezenas, e na 2ª linha (em negrito) o nº de vezes que cada dezena saiu)

01	02	03	04	05	06	07	08	09	10	11	12	13	14	15	16	17	18	19	20	21	22	23	24	25
46	34	37	38	42	43	37	41	41	39	54	46	43	49	34	40	45	38	37	37	39	36	47	51	51
26	27	28	29	30	31	32	33	34	35	36	37	38	39	40	41	42	43	44	45	46	47	48	49	50
44	39	39	49	52	41	42	50	39	39	34	41	51	45	37	60	44	44	41	56	33	52	54	49	45
51	52	53	54	55	56	57	58	59	60	61	62	63	64	65	66	67	68	69	70	71	72	73	74	75
54	35	48	42	49	39	40	37	50	39	38	38	36	47	44	41	39	35	40	31	40	29	43	42	32
76	77	78	79	80	81	82	83	84	85	86	87	88	89	90	91	92	93	94	95	96	97	98	99	00
45	38	35	37	37	46	43	48	44	50	53	33	46	39	36	38	48	35	49	38	32	36	43	36	42

As 70 dezenas da Lotomania com altas chances de sair nos Concursos 211 e 212:

01-02-03-04-08-09-10-12-14-15-16-18-19-20-21-22-23-24-25-27-28-31-33-34-35-36-37-38-40-44-45-46-47-48-51-52-53-54-55-56-58-59-60-61-62-63-66-67-68-69-70-71-72-74-75-78-79-80-81-83-87-88-89-90-91-93-95-96-97-99

As 15 dezenas da Lotomania com médias chances de sair nos Concursos 211 e 212:

05-06-13-17-26-39-42-43-50-65-73-82-84-98-00

As 15 dezenas da Lotomania com baixas chances de sair nos Concursos 211 e 212:

07-11-29-30-32-41-49-57-64-76-77-85-86-92-94

Chances percentuais de cada dezena da Lotomania de sair de acordo com as leis das probabilidades

Na 1ª linha horizontal estão as dezenas, e na 2ª (em negrito) o percentual de chances de sair

01	02	03	04	05	06	07	08	09	10	11	12	13	14	15	16	17	18	19	20	21	22	23	24	25
2,3	5,5	4,5	4,2	3,2	2,9	4,5	3,4	3,4	3,9	1,2	2,3	2,9	1,8	5,5	3,7	2,5	4,2	4,5	4,5	3,9	4,8	2,1	1,5	1,5
26	27	28	29	30	31	32	33	34	35	36	37	38	39	40	41	42	43	44	45	46	47	48	49	50
2,7	3,9	3,9	1,8	1,4	3,4	3,2	1,7	3,9	3,9	5,5	3,4	1,5	2,5	4,5	1,0	2,7	2,7	3,4	1,1	5,9	1,4	1,2	1,8	2,5
51	52	53	54	55	56	57	58	59	60	61	62	63	64	65	66	67	68	69	70	71	72	73	74	75
1,2	5,2	2,0	3,2	1,8	3,9	3,7	4,5	1,7	3,9	4,2	4,2	4,8	2,1	2,7	3,4	3,9	5,2	3,7	6,6	3,7	7,4	2,9	3,2	6,2
76	77	78	79	80	81	82	83	84	85	86	87	88	89	90	91	92	93	94	95	96	97	98	99	00
2,5	4,2	5,2	4,5	4,5	2,3	2,9	2,0	2,7	1,7	1,3	5,9	2,3	3,9	4,8	4,2	2,0	5,2	1,8	4,2	6,2	4,8	2,9	4,8	3,2

## MEGA-SENA Nº de vezes que as dezenas da Mega-Sena saíram - até o Concurso nº 357

(Na 1ª linha horizontal estão as dezenas, e na 2ª linha (em negrito) o nº de vezes que cada dezena saiu)

01	02	03	04	05	06	07	08	09	10	11	12	13	14	15	16	17	18	19	20	21	22	23	24	25	26	27	28	29	30
34	30	28	41	44	34	40	22	27	31	32	38	42	33	28	45	35	25	32	37	36	35	48	41	43	34	34	37	32	39
31	32	33	34	35	36	37	38	39	40	41	42	43	44	45	46	47	48	49	50	51	52	53	54	55	56	57	58	59	60
30	41	41	34	36	31	40	39	20	38	51	40	42	41	32	32	37	26	30	35	40	38	44	40	35	39	30	36	33	36

As 10 dezenas da MEGA que mais saíram: 41 23 16 53 05 25 13 43 32 04

As 10 dezenas da MEGA que menos saíram: 39 08 18 48 09 15 03 31 57 49

As 20 dezenas da Mega-Sena com altas chances de sair nos Concursos 358 e 359: 03 - 09 - 10 - 11 - 14 - 17 - 21 - 22 - 26 - 27 - 29 - 31 - 34 - 36 - 39 - 46 - 50 - 55 - 58 - 60

As 10 dezenas da MEGA-Sena com médias chances de sair nos Concursos 358 e 359: 01-04-05-06-07-08-12-13-15-18-19-20-23-25-28-33-37-38-40-41-42-47-48-49-51-52-54-56-57-59

As 10 dezenas da MEGA-Sena com baixas chances de sair nos Concursos 358 e 359: 02 - 16 - 24 - 30 - 32 - 35 - 43 - 44 - 45 - 53

Chances percentuais de cada dezena da Mega-Sena de sair de acordo com as leis das probabilidades

Na 1ª linha horizontal estão as dezenas, e na 2ª (em negrito) o percentual de chances de sair

01	02	03	04	05	06	07	08	09	10	11	12	13	14	15	16	17	18	19	20	21	22	23	24	25	26	27	28	29	30
3,3	4,2	4,7	2,2	1,9	3,3	2,3	6,5	5,0	4,0	3,7	2,6	2,1	3,5	4,7	1,8	3,1	5,6	3,7	2,8	2,9	3,1	1,7	2,2	2,0	3,3	3,3	2,8	3,7	2,4
31	32	33	34	35	36	37	38	39	40	41	42	43	44	45	46	47	48	49	50	51	52	53	54	55	56	57	58	59	60
4,2	2,2	3,2	3,3	2,9	4,0	2,3	2,4	7,3	2,6	1,6	2,3	2,1	2,2	3,7	3,7	2,8	5,3	4,2	3,1	2,3	2,6	1,9	2,3	3,5	2,4	4,2	2,9	3,5	2,9

Resultado do Concurso 357: 02-30-32-35-45-53

Mais atrasadas: 17-03-18-31-13-27-50-42-29-34

17 - Não sai há 38 concursos 27 - Não sai há 18 concursos

03 - Não sai há 32 concursos 50 - Não sai há 18 concursos

18 - Não sai há 21 concursos 42 - Não sai há 17 concursos

31 - Não sai há 20 concursos 29 - Não sai há 15 concursos

13 - Não sai há 18 concursos 34 - Não sai há 15 concursos

Valor Acumulado: R\$ 2.445.712,66

Previsão do Rateio Conc. 358: R\$ 3.800.000,00

**A GAZETA DA SORTE** - Edição semanal • Nº 53 • Ano 2 • 30/04/2002 a 06/05/2002

Responsáveis: Itamar Moreira, Fabiana Felix, Straus Ferreira, ASSIS, Diva Augusta, Chubert Ferreira, Joaquim Vieira, Grevy Pinheiro

Redação: R. M. Olinda Nascimento, 447 Linda Vista - Contagem/MG Cep: 32041-630 redacao@gazetadasorte.com.br

Tel: (31) 3398-0766 / (31) 3396-7354 www.gazetadasorte.com.br

*Este jornal não se responsabiliza por danos, prejuízos e consequências causadas em artigos ou matérias, que expressem o pensamento dos autores, não representando necessariamente a opinião da revista. A não das informações é de exclusiva responsabilidade do leitor e não garantem acertos em jogos lotéricos.*

**Resultado do Concurso nº 210 da LOTOMANIA**

Dezenas sorteadas: 06-07-14-20-35-40-41-47-49-57 60-66-70-76-77-79-83-84-86-98

Faixa	Nº de ganhadores	Valor do Prêmio
20	0	R\$ 0,00
19	14	R\$ 30.637,46
18	169	R\$ 2.538,02
17	1.701	R\$ 125,61
16	10.758	R\$ 19,86
0	1	R\$ 623.097,49

Valores acumulados:  
Faixa 20 Acertos: R\$ 1.133.884,85  
Faixa 0 Acerto: R\$ 0,00

Previsão para o Concurso 211:  
Faixa 20 acertos: R\$ 2.000.000,00  
Faixa 0 acerto: R\$ 300.000,00

**DICAS ESTATÍSTICAS DA LOTOMANIA**

A aplicação das estatísticas nas loterias de números não é tão eficaz quanto as estatísticas aplicadas na Loteria Esportiva, principalmente, devido a inexistência da lógica que existe na Esportiva, mas são extremamente essenciais para se enquadrar os jogos e evitar apostas desnecessárias com praticamente chances impossíveis de acontecer.

Tomamos como exemplo: apostar 50 dezenas pares ou 50 dezenas ímpares em uma única aposta na lotomania, é totalmente inviável, pois até o concurso 210 o máximo que ocorreu de dezenas pares em um único concurso foram 15 dezenas, e apenas três vezes; e 15 dezenas ímpares apenas três vezes também.

A melhor combinação de dezenas em uma única aposta é manter 25 dezenas pares e 25 dezenas ímpares, podendo haver uma variação em torno de 10%.

Veja abaixo a relação de dezenas pares e ímpares que mais ocorreram, simultaneamente, até o concurso 210:

Pares	Ímpares	%	Conc.
07	13	9%	18
08	12	18%	37
09	11	15%	32
10	10	17%	36

**Você Sabia...**

Que a Gazeta da Sorte completa um ano de vida dia 01/05/2002?

É verdade! Dia 1º de maio próximo o jornal "A Gazeta da Sorte" comemora um aniversário de vida.

A Gazeta da Sorte é um sucesso em quase todo o território nacional, sendo publicada e encartada em vários estados no Brasil. Em alguns, leva outros nomes, já em outros é editada em outros formatos, mas mantendo sempre as informações e sugestões necessárias para você ganhar nas loterias da Caixa.

Ficamos felizes pelo sucesso deste jornal e, mais ainda, por ele ter ajudado muitas pessoas a ganharem nas loterias da Caixa.

A redação recebe frequentemente cartas, telefonemas e e-mails de apostadores que seguiram nossas sugestões e orientações e ganharam na loteria de sua preferência.

Em todo o país são mais de 1 milhão de leitores semanalmente da Gazeta da Sorte. Neste 2º ano de vida a equipe do jornal irá trabalhar para que ele se expanda a outros estados brasileiros, em atenção aos jogadores destes estados. Esperamos em breve estar atingindo 1 milhão e 500 mil leitores semanais e até o final deste ano, a 2 milhões de leitores.

Parabéns ao jornal e toda a equipe da Editora Meditar, criadora deste fabuloso material jornalístico!

RECEITA

# Paralisação atinge os auditores

No último dia de entrega da declaração de Imposto de Renda, a categoria retoma a mobilização

## Canindé distribuiu equipamentos com PSF

(Foto: Divulgação)

Uma vitória para a administração de Canindé do São Francisco foi conseguida junto ao Ministério da Saúde (MS). Na semana que passou, foram entregues aos Agentes Comunitários e Agentes da Vigilância Sanitária e Ambiental, do Programa de Saúde da Família, diversos equipamentos de suma importância para reforçar o trabalho que a prefeitura vem realizando. A informação foi dada pelo secretário Municipal de Saúde, Iedo Flávio de Andrade, adiantando que dentro do Plano Plurianual de Canindé o trabalho ligado à saúde da família reveste-se da maior importância para o setor, pois diversos postos ligados ao programa deverão ser inaugurados em breve, reforçando a estrutura e dando outra dimensão ao município.

De acordo com Iedo Flávio, foram entregues instrumentos de trabalho aos agentes como bicicletas, que permitirão o deslocamento às diversas residências na cidade e nos povoados, possibilitando um atendimento rotineiro, dentro de um cronograma pré-estabelecido de visitas. Da mesma forma, foram entregues as balanças que permitirão o acompanhamento das crianças, com a observância das condições e, a depender do grau de recuperação, proceder ou não o encaminhamento para um posto de saúde.

O secretário acrescentou, ainda, que algumas motos já foram disponibilizadas, em razão de locais mais distantes nos povoados, pois, segundo ele, a ori-



A prefeitura de Canindé do São Francisco distribuiu bicicleta para o Programa Saúde da Família

entação da prefeita é que o povo, notadamente os mais carentes, receba toda a assistência possível, por entender a chefe do Executivo que saúde é prioridade e o povo sadio produz mais e tem motivo de sobra para gostar da terra que vive, buscando assim produzir, seja na cidade ou no meio rural.

Dentro de mais alguns dias, a prefeitura estará inaugurando postos de saúde na sede municipal e em povoados, que serão os grandes centros de atendimento ambulatorial, procedendo-se ali a triagem, o encaminhamento dos casos que necessitem realmente de tratamento mais específico e que exijam maiores recursos, cujo encaminhamento será o hospital local ou outro centro de saúde, após ava-

liação mais detalhada de cada diagnóstico.

Com os postos de saúde, uma rede ampla e sintonizada dotará Canindé de uma estrutura incomum, levando-se em conta a situação de outros municípios do sertão sergipano.

**Projeto Alvorada** - Outro avanço de destaque na área de saúde, é o Projeto Alvorada, que a administração atual conseguiu reaver para o município e que já resultou no encaminhamento de R\$ 330 mil para Melhorias Sanitárias. Trata-se de um benefício de grande alcance social, pois já está promovendo mudança na rotina de vida das famílias dos povoados Capim Grosso, Nova Vida e no bairro Olaria, este na cidade, abrigando famílias de baixa renda.

Para Iedo Flávio, são instalações sanitárias que chegam às comunidades. "Aparentemente sem importância, se revestem de significado especial, pois modificam hábitos até então comuns, quando as necessidades fisiológicas eram feitas sem cuidados básicos, em qualquer lugar, no mato mesmo, provocando poluição de fontes, riachos, lagoas, e outros lugares. A partir das melhorias sanitárias, estão sendo beneficiadas 304 famílias, sendo 207 no povoado Capim Grosso, 17 famílias no povoado Nova Vida e 80 famílias no bairro Olaria".

Os recursos são do Ministério da Saúde e repassados pela Secretaria de Estado da Saúde de Sergipe.

O último dia de declaração de imposto de renda foi marcado pela paralisação dos auditores fiscais da Receita Federal.

Em decorrência da paralisação o número de contribuintes que apresentaram as contas referentes ao tributo não pôde ser divulgado.

Segundo cálculos da Receita Federal, até o final de segunda-feira, dia 29, foram feitas aproximadamente 61 mil declarações.

"Provavelmente na quinta-feira já estaremos dispostos da quantidade de declarantes", estima Tânia Simone Ulisses de Melo, supervisora do Programa de Imposto de Renda.

Ela disse ontem que a paralisação não afetará o processo de envio do tributo, já que as declarações não são recebidas na sede da Receita Federal.

Dia 17 de junho a Receita Federal inicia a liberação do primeiro lote de restituição do tributo.

Mesmo com as atividades suspensas para pressionar o governo a aprovar a Medida Provisória 2.175, que prevê uma nova organização da carreira de auditor fiscal, os manifestantes estiveram reunidos no pátio da Receita Federal das 8 às 13 horas, realizando um plantão com objetivo de fornecer explicações aos contribuintes em caso de dúvidas quanto a prestação de contas.

Também ontem à tarde, os auditores estiveram conversando com o deputado federal Au-

gusto Franco Neto, pedindo apoio ao parlamentar para interceder à favor da causa da categoria, que reivindica ainda a paridade salarial entre ativos e aposentados.

Além da Internet, através do endereço eletrônico [www.receita.fazenda.gov.br](http://www.receita.fazenda.gov.br), a declaração pode ser entregue pelo telefone 0300-780300. Por qualquer dos dois sistemas, o prazo de entrega encerrou às 20 horas.

As agências do Banco do Brasil e Caixa Econômica Federal também receberam disquetes com envio das declarações realizadas das 10 às 16 horas nos bancos.

### A prefeitura de Canindé do São Francisco distribuiu bicicleta para o Programa de Saúde da Família

Quem entregar fora do prazo pagará uma multa mínima de R\$ 165,74 e máxima de 20% sobre o imposto devido.

#### Correios

Nas agências dos correios a entrega do formulário impresso ocorreu até às 17 horas. De acordo com informações da assessoria de comunicação do órgão, foram entregues 2.100 declarações até o final da segunda-feira.

"A estimativa é de que até o fim do expediente de hoje (terça-feira), sejam entregues cerca de 1.000 formulários", acredita Ginaldo de Jesus, assessor de comunicação dos Correios.

Ele conta que a empresa organizou todos os preparativos para garantir o estoque suficiente de formulários vendidos à população pelo valor de R\$ 2,50.

Segundo Ginaldo, foram distribuídos mil formulários somente na agência central, localizada no Calçadão da João Pessoa.

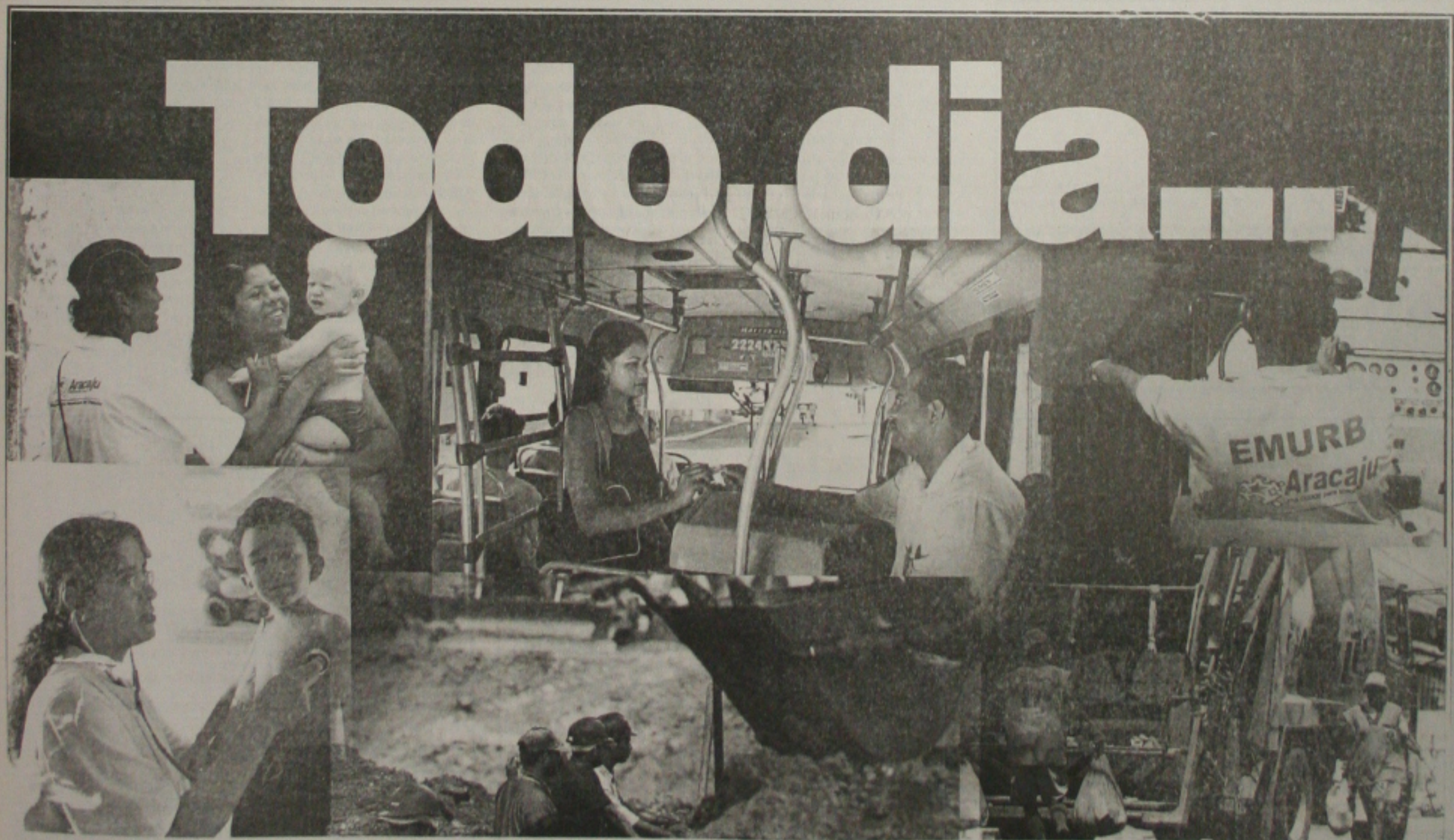

# Todo dia...

# ...é do trabalhador

É você quem constrói, ensina, limpa, produz...  
 É você quem ajuda a transformar a nossa cidade.  
 É você quem dá "aquela força" para movimentar as engrenagens.  
 Por tudo isso, todo dia é dia de dizer:  
**Parabéns trabalhador.**



Uma cidade para todos  
[www.aracaju.se.gov.br](http://www.aracaju.se.gov.br)

RECITAL DE MÚSICA PARA OS TRABALHADORES - TEATRO TOBIAS BARRETO, 20 HORAS

ABATE

# MPF discute situação do Frise

Comissão reúne com os procuradores da República para avaliar a questão do frigorífico de Sergipe

(Foto: Edinah Marv)



JUSTIÇA FEDERAL - SEÇÃO DE SERGIPE  
Fórum Min. Geraldo Barreto Sobral  
Centro Adm. Gov. Augusto Franco, Av. Dr. Carlos Rodrigues  
da Cruz, 1500 - Capucho - CEP. 49.080 - 902

Proc. JF/SE nº 2001.85.00.5501-0-SARM- 2ª Vara  
Ação: Ações Diversas  
Partes: Caixa Econômica Federal - CEF  
Gilvando Dias dos Santos e Outro

EDITAL DE CITAÇÃO  
(Prazo: 20 Dias)

O Dr. Vladimir Souza Carvalho, Juiz Federal da 2ª Vara - Seção Judiciária do Estado de Sergipe, na forma da lei, etc.

Far saber a todos quantos o presente virem, ou dele conhecimento tiverem, que por este meio.

CITA GILVANDO DIAS DOS SANTOS, brasileiro, solteiro, portador do CPF nº 311.236.275-68, atualmente em endereço desconhecido.

FINALIDADE: Compravarem, no prazo de 48 (quarenta e oito) horas que resgatou(aram) ou consignou(aram) judicialmente o valor de seu débito, antes da realização do primeiro ou do segundo leilão e/ou contestarem, querendo, no prazo de quinze dias.

IMÓVEL: situado na Rua Piauí, s/nº, condomínio Residencial "Villas de Portugal", Edifício "Nisa", apto. 001, Bairro 18 do Forte, nesta Capital, adquirido em execução pelo rito da Lei nº 5.741/71, conforme Carta de adjudicação lavrada em 11 de julho de 2000, devidamente registrada no Cartório da 3ª Zona/Circunscrição Imobiliária, desta Capital, no Livro de registro Geral - Livro nº 2-AO- R/4, matrícula 12.098.

FUNDAMENTAÇÃO NORMATIVA: art. 271 e 282 CPC.  
ADVERTÊNCIA: Não contestada a ação no prazo legal, presumir-se-ão certos, como verdadeiros, os fatos articulados pelo autor, nos termos do art. 285, CPC.

SEDE DO JUÍZO: Endereço supra, onde o presente edital será afixado.  
HORÁRIO DE FUNCIONAMENTO: de segunda à quinta-feira, das 13.00 às 18.30 horas e sexta-feira das 8.00 às 12.00 horas.  
O presente edital é expedido de ordem do MM. Juiz Federal e publicado na forma da lei.

Aracaju, 11 de abril de 2002

Maria Clélia Nunes Mota  
Diretora da Secretaria

PODER JUDICIÁRIO  
JUSTIÇA FEDERAL  
SEÇÃO JUDICIÁRIA DO ESTADO DE SERGIPE  
TERCEIRA VARA

AÇÃO DE EXECUÇÃO: 99.1832-0/CLASSE IV  
PARTES: CEF contra ELIANA MARIA FONSECA BRASIL

EDITAL DE INTIMAÇÃO  
Prazo: 20 dias

INTIMAÇÃO DE: ELIANA MARIA FONSECA BRASIL

ENDEREÇO CONSTANTE NOS AUTOS: Rua Jornalista Paulo Costa, antiga rua "A", n. 1127, Loteamento "Regina Coeli", Cond. Residencial "Villareto", bairro Atalaia Velha, nesta capital.

FINALIDADE: Identificar-se acerca da realização de praça marcada para os dias 22/05/2002, às 15.00 horas, neste Fórum.

SEDE DO JUÍZO: Av. Dr. Carlos Rodrigues da Cruz, 1500, Centro Adm. Gov. Augusto Franco, bairro Capucho.  
FUNDAMENTAÇÃO NORMATIVA: CPC, art. 231, cc Lei 5.741/71 e Port. 001/2001-JF-3a Vara

Aracaju, 18 de abril de 2002

JOSE LEITE DOS SANTOS  
Diretor de Secretaria, em exercício  
De ordem

PODER JUDICIÁRIO  
JUSTIÇA FEDERAL  
SEÇÃO JUDICIÁRIA DO ESTADO DE SERGIPE  
TERCEIRA VARA

AÇÃO DE EXECUÇÃO: 99.1832-0/CLASSE IV  
PARTES: CEF contra NORA NEI DE CARVALHO

EDITAL DE INTIMAÇÃO  
Prazo: 20 dias

INTIMAÇÃO DE: NORA NEI DE CARVALHO

ENDEREÇO CONSTANTE NOS AUTOS: Av. Hermes Fontes, 2850, Cond. Residencial "Jardim América", bloco "B", ap. 402, bairro Luzia, nesta capital.

FINALIDADE: Identificar-se acerca da realização de praça marcada para os dias 22/05/2002, às 15.00 horas, neste Fórum.

SEDE DO JUÍZO: Av. Dr. Carlos Rodrigues da Cruz, 1500, Centro Adm. Gov. Augusto Franco, bairro Capucho.  
FUNDAMENTAÇÃO NORMATIVA: CPC, art. 231, cc Lei 5.741/71 e Port. 001/2001-JF-3a Vara

Aracaju, 18 de abril de 2002

JOSE LEITE DOS SANTOS  
Diretor de Secretaria, em exercício  
De ordem

PODER JUDICIÁRIO  
JUSTIÇA FEDERAL  
SEÇÃO JUDICIÁRIA DO ESTADO DE SERGIPE  
TERCEIRA VARA

AÇÃO DE EXECUÇÃO: 99.5071-0/CLASSE IV  
PARTES: CEF contra ANTÔNIO DE BARROS PIMENTEL NETO E OUTRO

EDITAL DE INTIMAÇÃO  
Prazo: 20 dias

INTIMAÇÃO DE: ANTÔNIO DE BARROS PIMENTEL e CARMEM REGINA DE CARVALHO PIMENTEL

ENDEREÇO CONSTANTE NOS AUTOS: Av. Hermes Fontes, 2946, Cond. Residencial "Jardim América", bloco "N", ap. 504, bairro Luzia, nesta capital.

FINALIDADE: Identificar-se acerca da realização de praça marcada para os dias 22/05/2002, às 15.00 horas, neste Fórum.

SEDE DO JUÍZO: Av. Dr. Carlos Rodrigues da Cruz, 1500, Centro Adm. Gov. Augusto Franco, bairro Capucho.  
FUNDAMENTAÇÃO NORMATIVA: CPC, art. 231, cc Lei 5.741/71 e Port. 001/2001-JF-3a Vara

Aracaju, 18 de abril de 2002

JOSE LEITE DOS SANTOS  
Diretor de Secretaria, em exercício  
De ordem

PODER JUDICIÁRIO  
JUSTIÇA FEDERAL  
SEÇÃO JUDICIÁRIA DO ESTADO DE SERGIPE  
TERCEIRA VARA

AÇÃO DE EXECUÇÃO: 99.1630-7/CLASSE IV  
PARTES: CEF contra MARIA GERIVALDA SANTOS

EDITAL DE INTIMAÇÃO  
Prazo: 20 dias

INTIMAÇÃO DE: MARIA GERIVALDA SANTOS

ENDEREÇO CONSTANTE NOS AUTOS: Av. Hermes Fontes, 2946, Cond. Residencial "Jardim América", bloco "I", ap. 502, bairro Luzia, nesta capital.

FINALIDADE: Identificar-se acerca da realização de praça marcada para os dias 22/05/2002, às 15.00 horas, neste Fórum.

SEDE DO JUÍZO: Av. Dr. Carlos Rodrigues da Cruz, 1500, Centro Adm. Gov. Augusto Franco, bairro Capucho.  
FUNDAMENTAÇÃO NORMATIVA: CPC, art. 231, cc Lei 5.741/71 e Port. 001/2001-JF-3a Vara

Aracaju, 18 de abril de 2002

JOSE LEITE DOS SANTOS  
Diretor de Secretaria, em exercício  
De ordem

Depois de duas horas e meia de discussão, finalmente, o Ministério Público Estadual e Federal, decidiram ontem dar início a resolução do problema do Frigorífico Sergipe (Frise). No próximo dia 13 de maio, técnicos da Administração do Meio Ambiente (Adema), Cohidro, Cehop, entre outros órgãos, entregarão um laudo técnico aos Ministérios, dando conta da real situação em que se encontra o Frise. Dia 30 de maio, encerra-se o contrato do Grupo Samam, que administra atualmente o frigorífico. Decidiram também que o Governo do Estado é quem vai continuar com o frise aberto, caso não encontre uma empresa para administrar dentro de 180 dias. Uma coisa ficou certa: o frigorífico vai ter que sair daquela localidade.

A reunião foi dirigida pela Promotora Estadual, Ana Paula Machado e Federal, a Promotora Gicelma Santos do Nascimento. Teve representantes da Adema, Vigilância Sanitária, Cohidro, Emdagro, entre outros. Foi discutido no encontro que o Frise não tem licença para processar suínos.

A proposta do Governo do Estado, é de que dentro de 180 dias resolve o problema do frise. Ele vai abrir licitação para as empresas que querem assumir o frigorífico nesse tempo. Caso não apareça ninguém, ele vai continuar operando até o prazo e, depois construirá outro na cidade de Maruim ou em outro local adequado.

As promotoras dos Ministérios chegaram a conclusão de que o frigorífico não pode ficar



Procuradores da República discutem com comissão a situação do Frigorífico Sergipe

no local, porque tem poluído o Rio e ainda deixou a população com seqüelas, com doenças de respiração entre outras. "Não se tem ambiente para que o frise funcione no local que está", argumentam as promotoras.

**Abate** - Representando a Adema, Armando Ferreira de Barros, sugeriu que deve ser um frigorífico completo, para abate de bovinos, ovinos, suínos e caprinos, para atender o Estado, e que deve ser proibida a instalação de qualquer residência num raio de 500 metros.

Disse que o frise poderia continuar funcionando, de forma

menos precárias, entretanto, observou que restara a ser resolvido o problema da destinação do sangue. José Luiz, representante da Cohidro, informou que não é apenas o sangue, mas que a empresa a ser contratada terá que investir, devido à necessidade de adquirir caminhões para transportar o sangue.

A promotora do Estado acrescentou que há formas jurídicas para resolver o problema da contratação de outra empresa, devendo ser resolvido em pouco tempo. Luis Brito, advogada da Secretaria da Agricultura, observou que o Estado propõe o que está contido no docu-

mento apresentado. Pelo Ministério Público foi solicitado um cronograma da execução das propostas apresentadas pelo Estado, que deve ser apresentado na próxima reunião, para elaboração do Termo de Ajuste

**Moradores** - Gilberto Rodrigues dos Santos, que mora na Rua J. 13, Loteamento Parque São José, disse que o odor passou a ser sentido depois da instalação da Agro Industrial Brejinhos, tendo certeza de que o mesmo é proveniente dos ossos processados na Brejinhos.

Ele disse que é totalmente contra a decisão dos Ministérios em prolongar o sofrimento do povo em mais 180 dias. Falou que a população reprovou essa ideia e que o povo está revoltado. "Não tem condições de continuar com o frise aberto", finaliza Gilberto.

**"Não tem condições de continuar com o frise aberto"**

## Aracaju sediará a feira da construção no CIC

Empresários, engenheiros, arquitetos e profissionais ligados à construção civil em Sergipe vão participar da Feira de Novidades da Construção - FENOCOON, que acontece de 16 a 19 de maio, no Centro de Convenções de Aracaju. A iniciativa é resultado da união do setor, interessado em promover negócios e incrementar o crescimento da construção civil e setor imobiliário, já aquecido e com uma média de 18 lançamentos por ano. O evento prevê a realização de diversas palestras relacionadas ao setor e a distinção de 23 empresas que mais se destacaram no ano de 2001, ganhadoras do prêmio Excelência Empresarial, que será entregue dia 15 de maio, às 20 horas, no Teatro Tobias Barreto, vizinho ao CIC.

Promovida pela Casablanca Eventos, a FENOCOON conta com o apoio do Governo do Estado de Sergipe e de

órgãos como o Sindicato da Indústria da Construção - Sinduscon, Associação dos Comerciantes de Materiais de Construção - Acomac-SE, CREA, Clube de Engenharia de Sergipe, Caixa Econômica Federal e Aracaju Convention Bureau, entre outros.

"Tenho certeza de que a FENOCOON será um sucesso absoluto", destaca o engenheiro Gilmar Mendes, presidente do Clube de Engenharia. Para o secretário de Cultura e Turismo, Ivan Valença, "o evento pode ajudar a alavancar o trade turístico, contribuindo com subsídios para a melhoria de sua infraestrutura". "Apostamos nesta iniciativa pioneira. Com ela ganham não só os profissionais, mas toda a sociedade que passa a discutir soluções conjuntas e inovações para o setor de imóveis", reforça o presidente do Conselho Regional de Engenharia e Arquitetura, Etelmo Freitas.

Luciano Pimentel, gerente de mercado da Caixa Econômica Federal, ressalta que "a Caixa jamais poderia deixar de estar presente no momento em que se procura modernizar e ampliar um setor desta importância, principalmente com a adoção de novas tecnologias". "Este é um evento que pode nos indicar tendências e orientar nossos investimentos junto aos fornecedores", analisa o vice-presidente da Acomac-SE, Alfredo Mendonça Neto.

"Apostamos nesta iniciativa pioneira. Com a FENOCOON ganham não só os profissionais, mas toda a sociedade, que passa a discutir soluções conjuntas e inovações para a construção civil", avalia o engenheiro Aroldo José de Lima Franca, da PCL, maior escritório de arquitetura de Aracaju e um dos primeiros a aderir à feira. "Os eventos comerciais têm demonstrado ser mais rentí-

veis que as atrações puramente turísticas, pois recolhem impostos, trazem divisas, geram e exportam negócios", explica Conceição Drumond, superintendente executiva do Aracaju Convention Bureau, uma ONG de perfil internacional e responsável pela geração e captação de empreendimentos, operando em 34 grandes cidades do país.

A expectativa do administrador Luis Sotero, responsável pelo projeto da FENOCOON, é de que 15 mil pessoas participem do evento, que já tem assegurados pelo menos 110 expositores. "Vamos expor opções de condomínios horizontais (de casas), residências de alto padrão de incorporadoras como a Celi e tecnologias inovadoras como as desenvolvidas pela Norcon, que estão reduzindo prazos e custos das obras de engenharia", relaciona o empresário.

PODER JUDICIÁRIO  
JUSTIÇA FEDERAL  
SEÇÃO JUDICIÁRIA DO ESTADO DE SERGIPE  
TERCEIRA VARA

AÇÃO DE EXECUÇÃO: 99.3256-0/CLASSE IV  
PARTES: CEF contra JORGE PEREIRA BARBOSA E OUTRO

EDITAL DE INTIMAÇÃO  
Prazo: 20 dias

INTIMAÇÃO DE: JORGE PEREIRA BARBOSA e WILMA DA ROCHA BARBOSA

ENDEREÇO CONSTANTE NOS AUTOS: Av. Hermes Fontes, 2946, Cond. Residencial "Jardim América", bloco "L", ap. 202, bairro Luzia, nesta capital.

FINALIDADE: Identificar-se acerca da realização de praça marcada para os dias 22/05/2002, às 15.00 horas, neste Fórum.

SEDE DO JUÍZO: Av. Dr. Carlos Rodrigues da Cruz, 1500, Centro Adm. Gov. Augusto Franco, bairro Capucho.  
FUNDAMENTAÇÃO NORMATIVA: CPC, art. 231, cc Lei 5.741/71 e Port. 001/2001-JF-3a Vara

Aracaju, 18 de abril de 2002

JOSE LEITE DOS SANTOS  
Diretor de Secretaria, em exercício  
De ordem

PODER JUDICIÁRIO  
JUSTIÇA FEDERAL  
SEÇÃO JUDICIÁRIA DO ESTADO DE SERGIPE  
TERCEIRA VARA

AÇÃO DE EXECUÇÃO: 99.2760-4/CLASSE IV  
PARTES: CEF contra VALDIR MENDES CORDEIRO E OUTRO

EDITAL DE INTIMAÇÃO  
Prazo: 20 dias

INTIMAÇÃO DE: VALDIR MENDES CORDEIRO e MAURA DE CARVALHO CORDEIRO

ENDEREÇO CONSTANTE NOS AUTOS: Av. Gonçalo Rollemberg Leite, 2319/2349, Cond. Residencial "Ilhas do Caribe", edf. "Port Spain", bloco "B", ap. 501, bairro São Domingos Sávio, nesta capital.

FINALIDADE: Identificar-se acerca da realização de praça marcada para os dias 22/05/2002, às 15.00 horas, neste Fórum.

SEDE DO JUÍZO: Av. Dr. Carlos Rodrigues da Cruz, 1500, Centro Adm. Gov. Augusto Franco, bairro Capucho.  
FUNDAMENTAÇÃO NORMATIVA: CPC, art. 231, cc Lei 5.741/71 e Port. 001/2001-JF-3a Vara

Aracaju, 18 de abril de 2002

JOSE LEITE DOS SANTOS  
Diretor de Secretaria, em exercício  
De ordem

PODER JUDICIÁRIO  
JUSTIÇA FEDERAL  
SEÇÃO JUDICIÁRIA DO ESTADO DE SERGIPE  
TERCEIRA VARA

AÇÃO DE EXECUÇÃO: 99.2952-8/CLASSE IV  
PARTES: CEF contra MARLY MAGALHÃES DANTAS

EDITAL DE INTIMAÇÃO  
Prazo: 20 dias

INTIMAÇÃO DE: MARLY MAGALHÃES DANTAS

ENDEREÇO CONSTANTE NOS AUTOS: Rua Padre Caldas, 197, edf. "Solar dos Cajueiros", ap. 402, bairro Nossa Senhora de Fátima, nesta capital.

FINALIDADE: Identificar-se acerca da realização de praça marcada para os dias 22/05/2002, às 15.00 horas, neste Fórum.

SEDE DO JUÍZO: Av. Dr. Carlos Rodrigues da Cruz, 1500, Centro Adm. Gov. Augusto Franco, bairro Capucho.  
FUNDAMENTAÇÃO NORMATIVA: CPC, art. 231, cc Lei 5.741/71 e Port. 001/2001-JF-3a Vara

Aracaju, 18 de abril de 2002

JOSE LEITE DOS SANTOS  
Diretor de Secretaria, em exercício  
De ordem

PODER JUDICIÁRIO  
JUSTIÇA FEDERAL  
SEÇÃO JUDICIÁRIA DO ESTADO DE SERGIPE  
TERCEIRA VARA

AÇÃO DE EXECUÇÃO: 99.3110-5/CLASSE IV  
PARTES: CEF contra PAULO COSTA NETO E OUTRO

EDITAL DE INTIMAÇÃO  
Prazo: 20 dias

INTIMAÇÃO DE: PAULO COSTA NETO e MONICA MOREIRA COSTA

ENDEREÇO CONSTANTE NOS AUTOS: Rua Rafael de Aguiar, 1430, Cond. Residencial "Aperipê", edf. "Tupinambás", ap. 103, bairro Pereira Lobo, nesta capital.

FINALIDADE: Identificar-se acerca da realização de praça marcada para os dias 22/05/2002, às 15.00 horas, neste Fórum.

SEDE DO JUÍZO: Av. Dr. Carlos Rodrigues da Cruz, 1500, Centro Adm. Gov. Augusto Franco, bairro Capucho.  
FUNDAMENTAÇÃO NORMATIVA: CPC, art. 231, cc Lei 5.741/71 e Port. 001/2001-JF-3a Vara

Aracaju, 18 de abril de 2002

JOSE LEITE DOS SANTOS  
Diretor de Secretaria, em exercício  
De ordem

QUINA - Concurso 987-30/04/2002  
06 - 27 - 46 - 54 - 59

MEGA-SENA - Concurso 357 - 27/04/2002  
02 - 30 - 32 - 35 - 45 - 53

DUPLA-SENA - Concurso 47 - 30/04/2002  
1º sorteio: 03 - 13 - 21 - 26 - 34 - 37  
2º sorteio: 06 - 09 - 22 - 28 - 30 - 44

LOTOMANIA - Concurso 210 - 27/04/2002  
06 - 07 - 14 - 20 - 35 - 40 - 41 - 47 - 49 - 57  
60 - 66 - 70 - 76 - 77 - 79 - 83 - 84 - 86 - 98

Esportes  
Inclui VARIEDADES

Corinthians espera o São Paulo  
Página - 2

VIP's no niver de Luis Mendonça  
Página - 3

Maior índice de emprego no país  
Página - 4

ARACAJU, QUARTA 1º E QUINTA-FEIRA 02 DE MAIO DE 2002

FUNDADOR - ORLANDO DANTAS - ANO XLVII Nº 12.979

TORCEDOR PROLETÁRIO NÃO VAI PAGAR NADA NA FESTA DE ANIVERSÁRIO

# Confiança apresenta novo time

Festa dos 66 anos começa com alvorada e vai homenagear ilustres como "Amigo Proletário"

(Foto: Edinah Mary)



O artilheiro imortal Edil Highlander, já está em Aracaju e enfrenta o Fluminense, no amistoso

GIVALDO BATISTA  
Da Editoria de Esportes  
givaldobs@yahoo.com.br

Quatro ilustres proletários, que prestaram serviços ao time do Bairro Industrial, no presente ou no passado foram escolhidos pela diretoria, para receber homenagem em forma de comenda, de "Amigo Proletário", hoje, dentro das solenidades comemorativas, aos 66 anos do time do Bairro Industrial. Os ex-ataletas Joãozinho do Mangureira e Audair e os torcedores Roberto Alves e o radialista Fernandes Dória serão os homenageados. As 12:00 horas, na Caverna do Dragão eles estarão recebendo a comenda de "Amigo Proletário".

A festa do Confiança no entanto começa mais cedo. As 05:00 horas será realiza-

da alvorada festiva. Às 10:00 horas Missa em Ação de Graça, no Sabino Ribeiro. Depois haverá canto de parabéns, corte do bolo de três metros, especialmente preparado para a solenidade. As 12:00 horas

**O ponto alto das comemorações será a partida entre o Confiança e Fluminense de Feira, quinto colocado no Campeonato do Nordeste**

haverá almoço festivo na Caverna do Dragão para dirigentes, conselheiros, imprensa e convidados especiais.

**PORTÕES ABERTOS**

As festividades esportivas serão iniciadas às 13:00 horas no Batistão, com a partida entre as equipes de base do Confiança e do Vitória da Bahia. As 15 horas haverá a partida preliminar entre juniores do Confiança e ex-ataletas.

O ponto alto das comemorações está marcado para às 17:00 horas. Será a partida entre o Confiança e Fluminense de Feira, quinto colocado no Campeonato do Nordeste. O time baiano virá com sua equipe completa, inclusive algumas recentes contratações. O jogo será com portões abertos, fruto do apoio do Governador Albano Franco e do Diretor Regional do SESI, Idalito Oliveira, que vão prestar essa homenagem ao trabalhador sergipano. O vencedor da partida receberá o troféu Governador Albano Franco.

## Riachuelo e Guarany brigam pela liderança

O Campeonato Sergipano na sua fase de classificação está chegando na reta final e as equipes, que estão na ponta da tabela lutam pela classificação, enquanto quem está em baixo, briga para não ser rebaixado.

Nessa rodada intermediária, do feriado de Dia do Trabalhador, muitas posições podem ser modificadas. No entanto, o jogo mais importante da rodada, reúne as equipes do Guarany e do Riachuelo, no Casio Fentosa, em Porto da Folha. Mário Sérgio Bancelon será o árbitro dessa partida.

Em Gararu, o Doreense, que venceu domingo o Riachuelo, pode assumir a liderança do grupo, se vencer o Gararu no João Alves. Nessa partida, Bonato marca seu retorno ao time de Doros. Manoel Leopoldo será o árbitro do encontro.

Essas duas partidas podem modificar o panorama do Grupo A, que tem ainda o Itabaiana. O time sergipano de folga e assiste o desmontar da rodada, fazendo amistoso na cidade de Macambira, contra o selecionado local, na Festa do Trabalhador daquela cidade. Antônio Hora Filho é o árbitro desse encontro.

Pelo Grupo B, o Contaba recebe a visita do Lagartense, líder do grupo, com 14 pontos e classificado por antecipação. O jogo está marcado para às 16:00 horas, no Presidente Médici, com arbitragem de Paulo Antônio Andrade. E finalmente na cidade de Tobias Barreto, o clássico da degola. Aradense com três pontos recebe a visita do São Cristóvão, que tem apenas dois. Quem perder dará um grande passo para o rebaixamento. O juiz Francisco será o árbitro do jogo.

## MISSÃO CUMPRIDA

### Sergipe perde para Rio G. do Sul e retorna hoje a Aracaju

CURITIBA - De Custódio Santana - A Seleção Sergipana Sub-19 encerrou na manhã de ontem, sua participação no Campeonato dessa categoria, que está sendo realizada nesta capital. Ao perder para o Rio Grande do Sul por 2 x 0, nas quartas de final, o time sergipano foi desclassificado e já está de retorno a Aracaju. Hoje à tarde, a seleção sergipana desembarca às 15:00 horas, no Aeroporto de Aracaju.

Ontem, ao fazer um balanço sobre a presença sergipana na competição, o treinador Elenilson Santos revelou, que Sergipe cumpriu e cumpriu muito bem, sua missão na competição. "Superamos todos os problemas iniciais de preparação. Superamos as dificuldades dentro de campo, passando por duas fases importantes. É verdade que esperávamos chegar às semifinais e tínhamos condições para isso. Mas a ausência de três titulares contribuiu para que o time, não repetisse as últimas atuações. Mesmo assim, no jogo de ontem, recebemos os gols sempre no final de cada fase", justificou Elenilson.

**A VITÓRIA GAÚCHA** - Sergipe entrou em campo sem

Admilson, Márcio e Fabão e essas ausências quebraram a harmonia da equipe. Mesmo assim, o jogo foi equilibrado durante todo o primeiro tempo. No final da primeira fase, Cássio fez 1 x 0, para a seleção gaúcha aos 41 minutos.

No segundo tempo, Elenilson colocou Charles no lugar de Diego e Cocó, no lugar de Dilton, procurando tornar o time mais ofensivo. Conseguiu o objetivo e por pouco, não chega ao empate. Nessa fase do jogo, Saci perdeu duas boas oportunidades. Quando procurava o gol de empate, o time sergipano foi surpreendido com uma penalidade máxima, aos 40 minutos. Alex cobrou e consolidou a vitória da Seleção do Rio Grande do Sul, que segue em frente na competição.

A campanha da Seleção Sergipana foi digna e pode ser destacada pelas duas derrotas - Paraná 2x0 e RG do Sul 2 x 0 - e três vitórias: Paraíba 4x0, RG do Norte 2x1 e Pará 4x3. No jogo de ontem, Elenilson utilizou os seguintes jogadores: Hudson, Jameson, Gilvan, Herbert e Vicente; Diego (Charles), Diogo, Leandro e Léo, Dilton, (Cocó) e Saci.

## A nova cara do confiança

No amistoso contra o Fluminense, o treinador Elcio Nogueira vai contar com todos os novos contratados, jogadores que chegaram na noite da segunda-feira e ontem, já participaram do coletivo apronto, realizado à tarde no campo da Escolinha Fair-Play.

Já estão em Aracaju e com presenças definidas no jogo de hoje, os atletas Mica, Murilo, Adelson, Márcio e Cláudio, todos egressos do Juazeiro, sem contar o goleiro Ary, que vai para o time juniores.

Fernando, Hamilton, Miguel Riela e Lima, são outras novidades no time proletário.

Ontem Sapatão comandou o coletivo apronto, quando deixou a equipe definida. No treino, os titulares venceram os reservas por 3 x 0, gols de Rocha (2) e Alex Olinda. Schumacker não participou do treino e está fora do amistoso. O provável time do Confiança para iniciar o jogo contra o Fluminense hoje: Fábio, Anderson, Miguel Riela, Robson e Ha-

ilton; Lima, Fernando, Rudney e Rocha; Alex Olinda e Edil Highlander. Mas o objetivo do treinador Sapatão é colocar em atividade, todos jogadores contratados e que já estão a sua disposição.

Amanhã a delegação segue para Gararu, onde será iniciada a pré-temporada. Por sua vez, o coordenador técnico Roberto Arciere vai à Arapiraca, acertar com dirigentes do ASA, a liberação do zagueiro Kiko e do meia Cristiano.

## Noite de boxe internacional hoje no Constâncio Vieira

Com o patrocínio do Governo do Estado, o maior evento de boxe abrido a temporada de 2002, será realizado esta noite no Ginásio de Esportes "Constâncio Vieira", a partir das 20 horas. O sergipano Kelson (Fera) Pinto, radicado na Bahia há vários anos, defende o seu título de campeão meio médio leveiro logo mais enfrentando ao campeão brasileiro Luiz Ferreira considerado o "Demolidor do Pará", na principal luta. Haverá mais três títulos colocados em jogo e duas lutas entre os sergipanos que estão se iniciando na carreira.

Todos os envolvidos nas lutas desta noite desde ontem que se encontram na capital sergipana, hospedados no Hotel Parque dos Coqueiros. Ontem à tarde por volta das 15 horas aconteceu o Congresso Técnico com as presenças de lutadores, treinadores, imprensa especializada, dirigentes da Confederação Brasileira de Pugilismo, quando foram passadas todas as informações concernentes ao evento de logo mais no "Constâncio Vieira".

Os lutadores participaram da pesagem oficial e da entrevista coletiva a imprensa especializada. Falaram o presidente da Confederação Brasileira de Pugilismo, Luiz Cláudio Braga Borselli, o vice Daniel Fuca que é o representante da organização mundial de boxe para a América Latina, o presidente da Federação Sergipana, Valter Duarte e os lutadores envolvidos no duelo desta noite.

### PROGRAMAÇÃO

Conforme os organizadores da noite internacional de boxe, o evento se inicia às 20 horas com a primeira luta entre Raimundo de Oliveira, da Bahia e Jorge Oliveyira, também da Bahia, 1 e 2 colocados no ranking nacional, na categoria peso pena. A segunda luta envolverá os lutadores José Otávio, do Pará colocando em jogo o título brasileiro diante do baiano Isá dos Santos, na categoria meio

médio leveiro. Em seguida o combate entre o baiano Carlos Antônio e o mineiro de Juiz de Fora, Givaldo da Silva na categoria meio médio.

Logo depois a luta entre os sergipanos José Edvânio e Bisqui na categoria peso mosca.

A noite será coroada com o grande desafio entre o paranaense "Demolidor do Pará", Luiz Ferreira campeão brasileiro contra o sergipano radicado na Bahia, Kelson (Fera) Pinto o melhor lutador classificado no ranking mundial, que com uma vitória esta noite, consolidará o título de campeão latino americano, depois que derrubou o mexicano Mauro Lucero nos Estados Unidos no último dia 30 de março. Kelson Pinto como profissional tem 14 lutas, vencendo-as por nocaute, sempre no primeiro round e apenas uma contra Gustavo Tapia do México, no quarto assalto. Ingressos à venda ao preço de 5 reais. Cadeiras a 10 reais.



Em sua volta às quadras, depois de uma artroscopia, Gustavo Kuerten (foto) venceu, até facilmente, o russo Nicolay Davydenko por 2 sets a 0, parciais de 6-2 e 6-3. No primeiro set Guga já começou quebrando o serviço de Davydenko no ATP de Mallorca. No sétimo game repetiu a dose, para marcar 5-2 e partir para fechar o set com calma. No segundo set Guga mostrou que o lado psicológico está tão bem quanto o físico. Perdendo por 3 a 1, o brasileiro achou forças para ganhar cinco games seguidos e fechar o set em 6-3 e a partida em 2 a 0.



Fernando Meligeni (foto) levou um susto, mas se recuperou e venceu na estreia do Torneio de Munique. Meligeni enfrentou na primeira rodada o croata Zeljko Krajan e ganhou a partida por 2 sets a 1, com parciais de 4-6, 6-1 e 6-0. Krajan, que se classificou para a chave principal após pamar pelo torneio qualificatório, mostrou todo o seu potencial apenas no primeiro set, e acabou vencendo por 6 a 4. Mas o brasileiro, superior tecnicamente, não se abateu com o resultado e acabou virando a partida, vencendo os sets finais com facilidade.



Um tribunal suíço proibiu o presidente da Associação de Futebol da Somália, Farah Addo, de continuar a campanha de acusações contra o presidente da Fifa, Joseph Blatter (foto). Em fevereiro deste ano, Addo disse a um jornal britânico que foi procurado por emissários de Blatter, que estavam interessados em dar-lhe dinheiro em troca de votos nas eleições da Fifa de 1998. Addo também acusou o presidente da Confederação Asiática, Mohammed Bin Hammam, de conluio com Blatter.

# Na grande ÁREA



**Armando Nogueira**

## Finalistas e coisa-e-tal

1) Quem quiser simplificar pode dizer que o time do São Paulo é mais ataque e o do Corinthians, mais defesa. Quem, porém, gosta de aprofundar as questões verá que a equipe de Parreira também ataca e não é pouco. Nem com poucos. A brigada corinthiana nunca avança com menos de sete jogadores: os três fogosos lá da frente - Gil, Deivid, Leandro - e mais Ricardinho, Vampeta, Fabricio, Kleber ou Rogério. Como todo mundo está em forma física exuberante, o time marfeta a defesa rival o tempo todo. Pelo menos, foi assim que o vi contra o São Caetano. Já contra o São Paulo, prevejo em campo um time menos ousado, mas, nem por isso, menos temível. O contra-ataque do Corinthians pode ser mortal.

2) O que tem o time do Corinthians de sistemático tem o do São Paulo de fulminante. De repente, uma tabela refinada põe alguém na cara do gol. Basta juntar, na mesma manobra, Kaká, França, Souza e Reinaldo. E assim o futebol vira uma ciranda.

3) A zoeira dos cartões é uma prova da insensatez da cartolagem. A ideia de considerar a disciplina um dos quesitos pra classificação é mais que louvável. O futebol brasileiro está cada dia mais falto. E, disparado, o mais violento na elite mundial. Quando não é pontapé, é atropelamento; se não é o agrão despudorado, é a simulação de falta, apelações típicas dos ringues de vale-tudo. Mas é um absurdo que tenham decidido zerar a ficha técnica dos times. Resultado: o fator ético, que devia ser o quarto quesito do critério, acabou sendo o decisivo, o que é injusto. A campanha do Palmeiras foi melhor que a do São Paulo, tanto técnica como eticamente. Por que, então, jogar no lixo o que o Palmeiras conquistara, duramente, ao longo do torneio? Se a melhor campanha não merecia contar ponto, o que é uma iniquidade, por que, então, não se fez como a Sul-Minas que classificou o Cruzeiro pelo critério, bem mais esportivo e sempre emocionante, dos pênaltis.

Pelo critério dos cartões, os cartões bem merecem o vermelho da execração pública. E temos conversado.

**DE COPA EM COPA**  
O mundial está aí. Eu que, há 50 anos, não perco uma Copa, já estou, de novo, com o pé no barco. Em poucos dias, estarei em Seul, com a equipe do Sportv. Antes, farei uma escala na Europa. Quero sentir mais de perto França, Itália, Alemanha, poderosos rivais do futebol brasileiro.

Ao mesmo tempo, pra não desmerecer a saudade, lembrarei, na coluna, a partir de hoje, momentos supremos de outros mundiais. De Copa em Copa.

**"Roma, Copa de 90.**  
Franz Beckenbauer, técnico da Alemanha, orienta sua equipe o tempo todo em pé na pista. Não se move. É a es-

tátua dele mesmo. Saudade imperial do Kaiser do futebol. Silhueta de príncipe pelos campos desenhada. Era um estilista. Corria na ponta dos pés para não maltratar a grama dos campos. Hoje, este fidalgo do futebol está aqui, no mundial da Itália, um regente à beira do campo. Merece um pódio. Nunca será demais louvar este super-craque que seduzia a bola, ativo e soberano, como se fosse ele próprio o inventor do futebol."

### RÁPIDAS E RASTEIRAS

O volei feminino brasileiro, que beleza! A vitória do MRV Minas, em cima do BCN Osasco, valeu o fim de tarde, sábado passado. Perto de vinte mil pessoas, em delírio, incendiaram o Mineirinho. Além da equipe, toda ela campeã, a quem deixo exaltar, especialmente: a Érica (silhueta de seta) ou a Elisângela (semblante de doce marfim), ou Fofão (mãos que afagam)? Bela e poderosa equipe montou o técnico Rizola, do Minas. / / / / O time do Cruzeiro vai à final e seu adversário também se chama Atlético. A coincidência do nome dá ao jogo uma forte pitada de cor local. / / / / Goleiros do passado, campeões como Leão, Félix, Gilmar deram entrevista, no Dia do Goleiro, pedindo reconhecimento a seu valor, no momento em que se destaca tanto a evolução da categoria, nos últimos anos. Nada mais justo. Manda a verdade, porém, que se diga o seguinte: no tempo deles, bom goleiro no Brasil era exceção; hoje, é regra geral. Eu poderia citar dez, no mínimo. Como bem observa o treinador de goleiros Nielsen, noutros tempos, o futebol brasileiro vivia importando estrangeiros. Que eu me lembre, olha só alguns nomes da turma de fora que vinha fechar o gol por aqui: Garcia, Andradá, Gato Fernandes, Rodolfo Rodrigues, Fíllol, Dominguez, Mazurkieve. / / / / Ainda o assunto goleiro: Dida voltou ao esplendor. Anda pegando até pensamento, e pega tudo com a sobriedade de um monge trapista. Jeferson, do Cruzeiro, anda intransponível como a própria Muraina da China. / / / / Dois livros que chegam pra enriquecer minha estante esportiva: "Todas as Copas", organizado pelo jornal "Lance", e "Banho de Bola" do companheiro Roberto Assaf. Como diz o próprio autor: "Um livro para 170 milhões de técnicos!" / / / /

Entre os meus gurus de aviação, tem lugar de honra e afeto o comandante Geraldo Pinto, "master" da Varig, onde pilota um 777. Fico feliz de vê-lo, agora, dando aulas no Instituto do Ar, da Universidade Estácio de Sá. A cadeira dele é luxo só: Introdução ao Jato. / / / / Os dois Ronaldinhos têm jogado o fino na França e na Itália justamente os dois países que a Europa já elegeu favoritos na Copa do Mundo. A dupla começa a tirar o sono do italiano Trapattoni e do francês Roger Lemerre.

Colaborou Andréa Escobar

Correspondências para "Na Grande Área":  
Cx. Postal: 34062 - CEP: 22.462-970 - Rio de Janeiro  
- RJ - E\_MAIL: xapuri@armandonogueira.com.br

**VISA**

EM TODOS OS MOMENTOS.

## ■ RIO-SÃO PAULO

# Corinthians espera o São Paulo

Tricolor tem de vencer o jogo por dois gols de diferença para reverter a vantagem

**São Paulo (AE)** - Faz muito tempo que o São Paulo não ganha um clássico. A última vitória foi em 29 de abril de 2001, justamente contra o Corinthians - num jogo que pouco valia. Hoje, às 21h45, no Morumbi, a equipe só tem uma opção: quebrar esse jejum de mais de um ano, contra seu maior algoz, o Corinthians, e chegar à final da Copa do Brasil ou dar adeus à competição e ver o rival triunfar mais uma vez. E não basta vencer por dois gols de diferença para levar a decisão para os pênaltis ou por três de vantagem.

Nem os mais fanáticos torcedores esbanjam confiança. Sabem que a situação é complicada. Neste ano, as equipes se enfrentaram duas vezes e o Corinthians venceu as duas, 3 a 1, pelo Rio-São Paulo, e 2 a 0, no primeiro confronto da semifinal da Copa do Brasil. "Está mais do que na hora de vencermos um clássico", dis-

se o técnico são-paulino, Nelsinho Baptista, que se despedirá do clube após o término do contrato, em junho.

No Corinthians, ao contrário, o ambiente era de euforia na reapresentação do elenco após a vitória sobre o São Caetano, no fim de semana. O clima de "já ganhou" por parte dos jogadores preocupa Carlos Alberto Parreira, que tratou de conversar com eles e exigir que mudassem o discurso. "Não temos vantagem nenhuma, o confronto está 0 a 0, e é assim que temos de pensar. Parreira lembrou que o Corinthians também tinha vantagem de 2 gols contra o Paraná, nas quartas-de-final, e quase foi surpreendido. "Quase a gente dança".

O São Paulo chega à parti-

da motivado, após a classificação para a final do Rio-São Paulo, com o empate por 2 a 2 com o Palmeiras, no sábado. Nelsinho faz questão de lembrar que, apesar de difícil, a missão não é nada impossível. "Temos 90 minutos e podemos reverter esse resultado, porque nossa média de gols é muito alta", ressaltou o treinador. O time fez, em média 2,8 gols por

jogo na temporada, mas, por outro lado, não vem apresentando bom desempenho no setor defensivo - sofre 1,7 por partida. E para conseguir o feito, o técnico faz mudanças radicais na equipe. Muda o esquema de três volantes para apenas dois, optando pela entrada de dois meios ofensivos, Adriano e Lúcio Flavio, que estréia como titular. Souza vai

para a reserva. E escala Belletti - completa 200 jogos pelo São Paulo - na lateral-direita na vaga do contundido Gabriel.

A moda americana, São Paulo e Corinthians iniciam hoje uma série de três jogos em menos de duas semanas. Nos próximos dois fins de semana voltarão a se defrontar pelo campeonato regional. "Por isso, não haverá nenhuma surpresa, os dois times já se conhecem."

**Corinthians:** Dida; Rogério, Fábio Luciano, Anderson e Edson; Vampeta, Fabricio e Ricardinho; Leandro, Deivid e Gil. **Técnico** - Carlos Alberto Parreira.

**São Paulo:** Rogério Ceni; Belletti, Emerson, Jean e Gustavo Nery; Maldonado, Fábio Simplicio, Lúcio Flavio e Adriano; Kaká e Reinaldo. **Técnico** - Nelsinho Baptista. Juiz: Wilson de Souza Mendonça.

Globo, Record, SporTV e ESPN Brasil (21h45)

## ■ LIBERTADORES

# São Caetano só pensa em vencer Universidad

**São Caetano do Sul (AE)** - A força de conjunto é a principal arma do São Caetano para passar às quartas-de-final da Taça Libertadores da América, nesta quarta-feira, às 21h45, no estádio Anacleto Campanella, no ABC. Mas terá que vencer o Universidad Católica, do Chile, mesmo porque os dois times empataram, em 1 a 1, em Santiago. Um novo empate levará a decisão da vaga para as penalidades máximas.

Mas ninguém no Azulão espera chegar a este extremo. O técnico Jair Picerni esbanja confiança, apostando no conjunto de seu time. O mesmo conjunto que foi "mutilado" nas semifinais do Rio-São Paulo contra o Corinthians, quando o atacante Wagner foi expulso ainda no primeiro tempo. "Com 10 jogadores não dá para vencer um adversário difícil. Mas em condições iguais, sou mais São Caetano sempre", garantiu o técnico.

Mas a entrada de Robert,

emprestado pelo Santos, é certa no meio-campo. Caso ele queira atuar com três atacantes, teria que sacrificar o volante Marlon.

O meia Ailton, recuperado de uma contusão na face, vai de novo compor o banco de reservas e pode entrar no segundo tempo. Está descartada a utilização de Jean Carlos, emprestado pelo Etti Jundiaí e apresentado como reforço nesta terça-feira. A sua documentação não está pronta, mas ele poderá ser usada na próxima fase. Seu empréstimo termina em dezembro.

**São Caetano** - Silvio Luiz; Russo, Daniel, Dininho e Rubens Cardoso; Marcos Senna, Marlon, Robert e Adãozinho; Anilson e Brandão. **Técnico:** Jair Picerni.

**Universidad Católica:** Walker, Alvarez, Ramirez, Lenci e Ponce; Acuña, Segovia, Campos e Ormazábal; Pérez e Norambuena. **Técnico:** Juvenal Olmos.

## Atletico pressiona pela vitória

**Belo Horizonte (AE)** - O Atlético-MG pretende atacar o Brasiense desde o primeiro minuto do jogo desta quarta-feira à noite, em Taguatinga (DF), na decisão da vaga na final da Copa do Brasil. O time mineiro, ainda abalado com a desclassificação da Copa Sul-Minas, domingo, quando foi derrotado na disputa de pênaltis pelo arquirival Cruzeiro, precisa fazer pelo menos quatro gols, já que perdeu a primeira partida para a equipe da capital federal por 3 a 0, no Mineirão.

O resultado com três gols de diferença também interessa, caso o Brasiense saia do 0 no placar. Se os mineiros fizerem 3 a 0, a decisão é nos pênaltis. Para o técnico Levir Culpi, não há outra alternativa para o Alvinegro, que deve entrar em campo praticamente com força máxima, ao contrário do confronto da última quarta-feira, em Belo Horizonte, onde atuou desfalcado de atletas importantes como o atacante Marques.

"Nossa tarefa é marcar o maior número de gols possível", disse o treinador. "Para isso, precisamos atacar sempre, preocupados em ter um

alto índice de acertos e uma margem muito pequena de erros", acrescentou. Entre os jogadores a intenção não é diferente. "Vamos para cima deles desde o apito inicial do juiz, pressionando e buscando o gol antes de 15 minutos, o que pode nos dar tranquilidade para fazer o resultado", afirmou o centroavante Guilherme.

**Atletico-MG:** Milagres, Gutierrez, Marcelo Djan, Edgar, Mancini, Gilberto Silva, Djar, Rodrigo (Kim), Rubens Júnior, Guilherme, Marques. **Técnico:** Levir Culpi.

**BRASILENSE**  
A equipe do Brasiense espera obter a classificação inédita, nesta quarta-feira, contra o Atlético Mineiro, atuando da mesma forma com que enfrentou a equipe mineira na semana passada. O time de Brasília sabe, no entanto, que o Atlético Mineiro vem com toda a força para tentar reverter o placar de 3 a 0 sofrido em pleno Mineirão.

**Brasiliense:** Donizete, Moisés, Aldo, Thiago e Emerson; Evandro, Carioca, Aueccion e Gil Baiano; Wellington Dias e Jackson. **Técnico:** Peneles Chamusca.

## CINEMARK 9

PROGRAMAÇÃO DE 26 À 30 DE ABRIL DE 2002

Sala	Filme	Horários / Censura
1	Lavoura Arcaica	13h50/17h15/20h35(a)/23h55/14 Anos
2	Bellini e a Esfinge	20h10(a)/23h20/16 Anos
2	Era do Gelo-DUB	(b)11h30/13h45/15h45/18h10/Livre
3	A Máquina do Tempo	(b)11h25/13h40/15h50/19h35/21h50/14 Anos
3	Curta as 6 (Entrada Franca)	18h18 Anos
4	ET o Extraterrestre-DUB	(b)11h20/14h/Livre
4	Eles So pensam Naquilo	16h45/18h55/20h55(a)/23h30/16 Anos
5	A Guerra de Hart	(b)11h/13h35/16h15/19h/21h45/14 Anos
6	Uma lição de Amor	13h20/16h20(d)/19h20/22h10/18 Anos
6	CA- Liam	(b)11h15(c)/19h20/Livre
7	O Escorpião Rei	(b)11h05/13h15/15h25/17h35/19h50/22h12 Anos
8	O Escorpião Rei	(b)12h/14h15/16h25/18h40/21h(a)/23h15/12 Anos
9	O Escorpião Rei	(b)12h/14h15/16h25/18h40/21h(a)/23h15/12 Anos

a - Sessões somente ao Sábado  
b - Sessão exibida somente Sábado e Domingo  
c - Essa sessão será exibida no dia 26 de Abril  
d - Não será exibida dia 26 de Abril

SE  
DIESEL

BOSCH  
Service

**INJEÇÃO DIESEL**  
BOMBAS INJETORAS  
BICOS INJETORES

**ELETRICA DIESEL**  
Peças e serviços

**241 - 4555**

Rua Paraíba, 256 - Siqueira Campos

MINISTÉRIO DA FAZENDA  
SECRETARIA DA RECEITA FEDERAL  
SUPERINTENDENCIA REGIONAL DA RECEITA FEDERAL- 6ª R.F.  
DELEGACIA DA RECEITA FEDERAL EM ARACAJU-SE  
COMISSÃO DE LICITAÇÃO

### EDITAL - TOMADA DE PREÇOS Nº 01/2002

Comunicamos aos interessados que às 09 horas do dia 17 de maio de 2002, no bloco B, sala 02, da Delegacia da Receita Federal em Aracaju-SE, situada à Avenida Augusto Franco, 2260, bairro Getúlio Vargas, estaremos realizando uma licitação, na modalidade de Tomada de Preços, com o objetivo de adquirir materiais consumo, como: material de expediente, informática, hidráulico e elétrico. Informamos, ainda, que o edital completo estará disponível a partir do dia 02 de maio do corrente exercício, na sala 05, bloco "A" do edifício sede da Delegacia da Receita Federal em Aracaju-SE.

Nadja Melo Santos  
Presidente da Comissão de Licitação



ESTADO DE SERGIPE  
PODER JUDICIÁRIO  
JUIZO DE DIREITO DA 8ª VARA CÍVEL DE ARACAJU  
CARTÓRIO DO 24º OFÍCIO

### EDITAL DE LICITAÇÃO

Citando(s) MÂRCIO SANTOS SILVA

Processo 200210800103

Natureza: AÇÃO DE REINTEGRAÇÃO DE POSSE

Parte(s) Autora(s): NORCON - NORCON SOCIEDADE NORDESTINA DE CONSTRUÇÕES LTDA

Objetivo: Citar a requerida para, no prazo de 15 dias, contados a partir da expiração do prazo deste edital, que é de 20 dias, contestar a ação acima referenciada, sob pena de revelia.

Allegações do pedido: O autor celebrou com o requerido contrato de Promessa de Compra e Venda referente ao imóvel situado no Geranium, Condomínio Tropical Village, em 31/01/1997, tendo o promitente comprador se obrigado a pagar o valor do contrato (R\$ 70.863,15), em 61 parcelas mensais, tendo o mesmo cessado de efetuar os pagamentos em abril do ano 2000, sendo, por conseguinte, a permanência do requerido no imóvel, após a declaração de rescisão do contrato, esbulho possessório, remediável via reintegração de posse, não tendo sido o mesmo localizado. Advertência: Não sendo contestada a ação considerar-se-ão aceitos como verdadeiros os fatos alegados pelo autor.

Prazo do Edital: 20 (vinte) dias.

Aracaju, 24 de abril de 2002

Dra. Maria do Carmo Mendonça

Juiz de Direito

FASHION CITY



ALMOÇO VIP

Foi concorridíssimo o almoço de adesão em torno do niver do colunista Luis Mendonça, que aconteceu na última sexta-feira no estrelado Del Mar Hotel, ambiente requintado e agradável que assinou no maior capricho o buffet do aniversariante, inúmeros amigos foram cumprimentar o festejado aniversariante em estado de graça e alto astral. O ambiente estava belíssimo e foi decorado pelo Paraíso das Flores; o cantor Gil Castro, voz e violão, arrasou na seleção musical; os canapés e o bolo levaram a assinatura do expert em buffet, Lourival Santos. A amiga Márcia Moraes foi a responsável pela organização do almoço, ela primou pelo bom gosto nos mínimos detalhes. Aproveite a oportunidade para agradecer a Deus por mais um ano de vida e a todos que foram ao Del Mar Hotel, brindar com sabor de sucesso o meu aniversário.



O vereador e primo Mendonça Prado



O buffeteiro Alex Max, Alexandre e Adalberto Oliveira



Nick Passos e Liliane Levendakos



O prefeito de Itabaiana Luciano Bispo e Carlinhos



Os colunistas Roberto Lessa e Márcio Lincoln



Ana Carla Dantas, Miss Sergipe, Neto e o jornalista Diógenes Brayner



A ex-miss Ana Paula Mendes, Eliane Mendonça, Edmea Viana, Angela Rosa e Márcio.



O ex-secretário João Guilherme e sua amada vereadora Rivanda Farias



A ex-miss Karina Barreto O cantor Gil Castro



A mana e odontóloga Eliane Mendonça Barreto

MUITO OBRIGADO

- # Ao empresário Rui Vieira, que gentilmente nos cedeu os produtos Coca-Cola/Kaiser e Água Mineral.
- # Expert em beleza Laurent, do Stúdio "L", que produziu a ex-miss, Karina Barreto, que recepcionou todos os convidados.
- # Ao fotógrafo Alfredo Moreira, pela cobertura fotográfica.
- # Um grande beijo no coração de todos!
- # Valeu!!!



A amiga Márcia Moraes, que organizou o almoço.



Ana Paula Silva com o esposo e candidato a deputado Fenelon Mendonça e o deputado estadual José Rivaldo Santos.



Ivan Sobral, Eduardo, Bete Sobral, Manoel Paixão e Nino Fraga.



Lú Spinelli, Filippo e a namorada Camilla Machado



O casal Kátia e Arivaldo Andrade



Ana Luiza Valadares, Fernanda, Lúpercio, Hildemaria Mendonça e Fátima Campos



Colunista Yara Belchior, Márcia (veneno) Menezes, ex-miss, Márcia Menezes, Pedrito Barreto, Nena Rodrigues e José Carlos



O colunista Pedrito Barreto



O amigo Marlúcio Ferreira



O ex-prefeito Jackson Barreto, Secretário de Governo, Pedro Lopes, Presidente da Emurb, Sérgio Ferrari, Secretário de Administração, Oliveira Júnior e Rosalvo Alexandre



Meire Teles, Terezinha e Sônia Teles

MODA MULHER 2002

PERIODO DE 03 À 12/05/2002

CENTRO DE CONVENÇÕES - CIC

SHOWS COM ARTISTAS DA TERRA

CONFEÇÕES - CALÇADOS E ACESSÓRIOS - BIJOUTERIA - PRESENTES  
MÓVEIS E DECORAÇÕES - COSMÉTICOS - CAMA E MESA - IMPORTADOS  
VEÍCULOS - (DESFILE DE MODAS / SHOWS DIÁRIOS, SORTEIOS E ARTESANATO)

SORTEIO Conj. Sofá completo

O SUCESSO ESTA DE VOLTA

Realização:

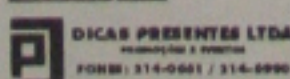

APOIO:



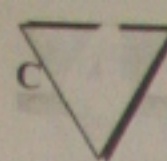

# No Dia do Trabalhador Sergipe comemora o maior índice de crescimento de emprego do País

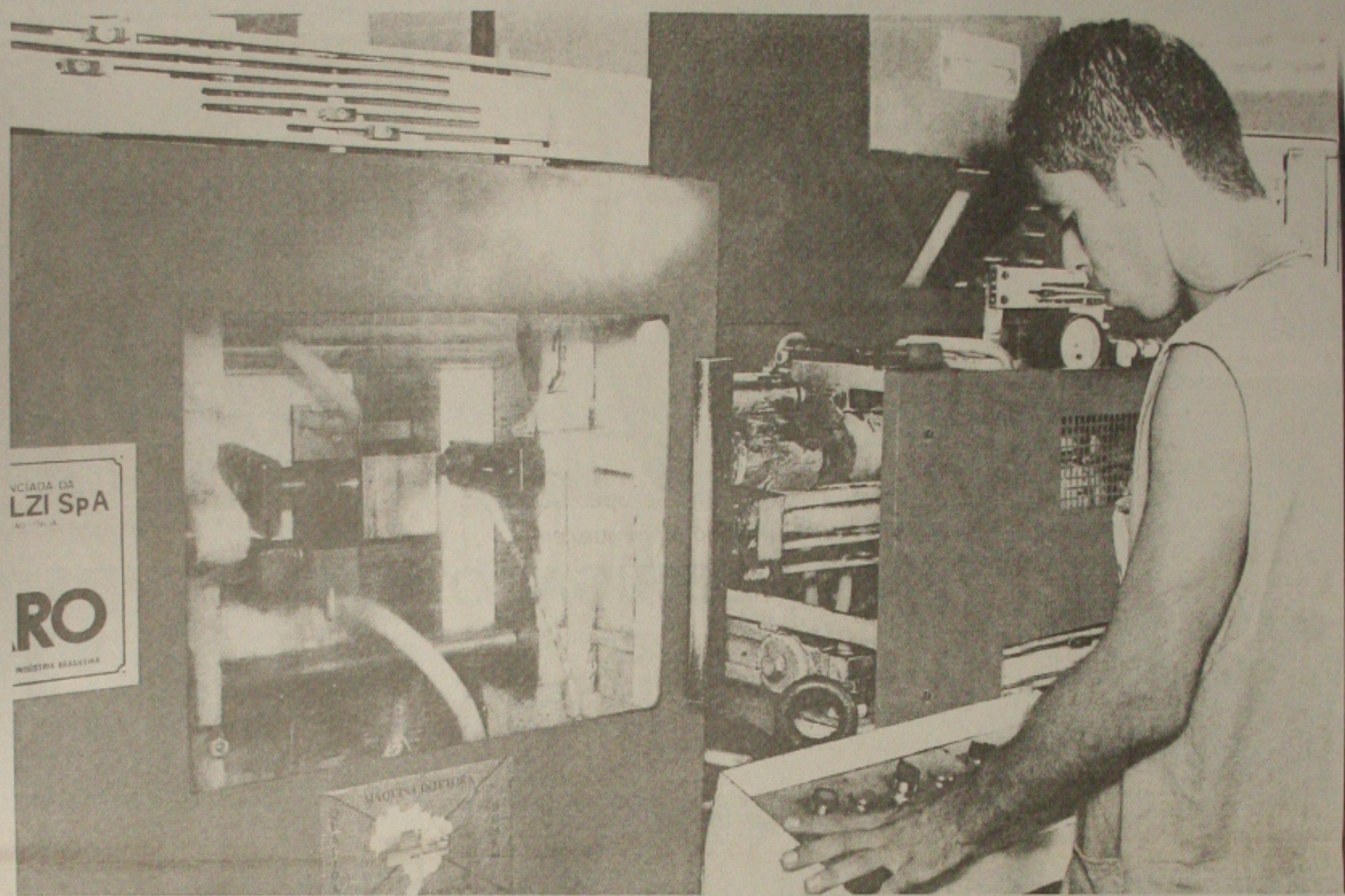

Sergipe teve um crescimento positivo no índice de emprego da ordem de 5,1%, somente nos três primeiros meses de 2002. Para se ter uma idéia, na região Nordeste, no mesmo período, lamentavelmente esse índice foi negativo, (- 0,53%), e no Brasil a média ficou em 1,02%. O Governo do Estado de Sergipe, através da Secretaria de Estado da Ação Social e do Trabalho, juntamente com o NAT - Núcleo de Apoio ao Trabalho - têm desenvolvido diversas ações, em todo Estado, no intuito de aumentar a geração de emprego e renda. Esse crescimento deveu-se, principalmente, pela instalação de novas indústrias - que receberam apoio, incentivo fiscais e infra-estrutura - bem como a alavancagem dos setores de turismo, comércio em geral e construção civil, que tem uma participação importante no mercado. A afirmação é do coordenador geral do NAT, Paulo Aragão. Para o coordenador, a partir de 2000 houve uma evolução do número de emprego formal em Sergipe, que alcançou o dobro da média nacional. Dentro dessa avaliação, esse quadro de evolução do emprego fica demonstrado pelo "indicador de eficiência - 12% em Sergipe contra 6,5%, que foi a média do País."

Outro fator que contribuiu para melhorar esses índices foi a qualificação profissional. De 1996 até 2001, mais de 206 mil trabalhadores foram qualificados através do NAT. "Com a mudança nos paradigmas, o mundo demanda cada vez mais de mão-de-obra qualificada. Com as novas tecnologias é necessário que os trabalhadores estejam permanentemente se reciclando", explica Aragão.

A estratégia do Nat para conseguir atingir um melhor desempenho do setor foi investir e trabalhar focado na realidade de cada um dos 75 municípios do Estado onde atua. "A partir de 2000, passamos a estudar e identificar a vocação econômica de cada cidade, identificamos a demanda por cursos de capacitação, voltados para o mercado de trabalho. Desse modo, conseguimos atingir um melhor resultado", concluiu Aragão.

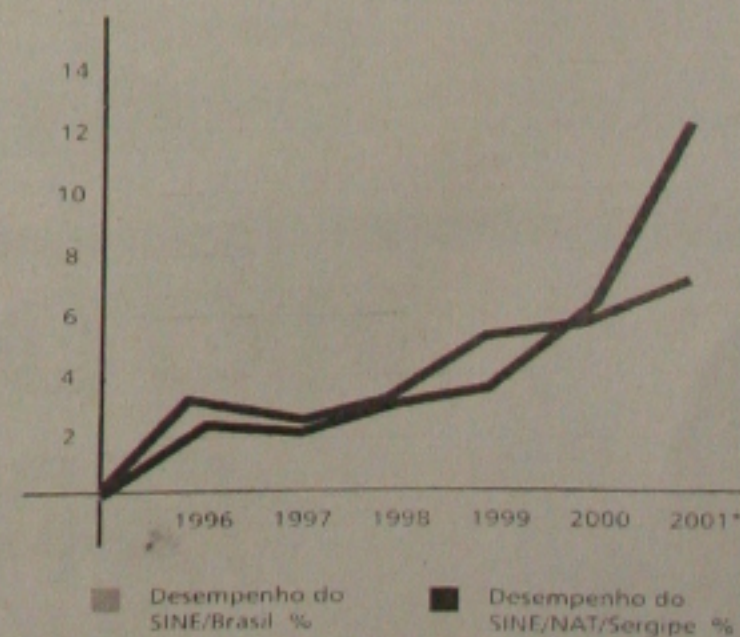
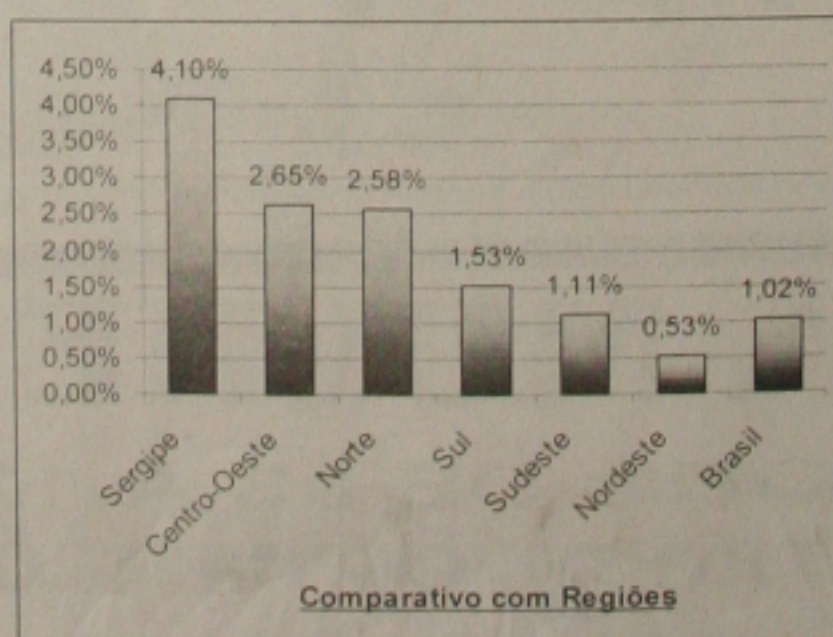
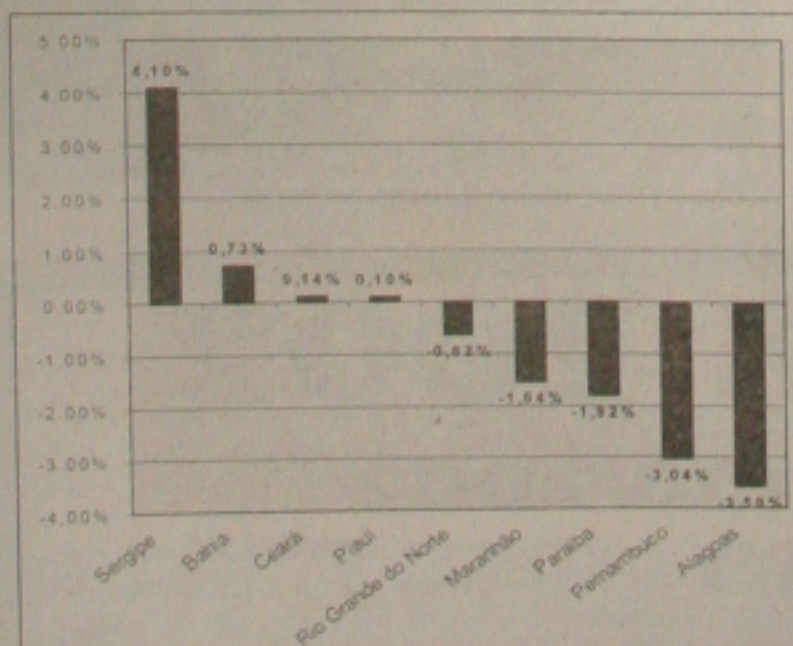

Fonte Caged - Cadastro Geral de Empregados e Desempregados, do Ministério do Trabalho e Emprego.