PREÇO DO EXEMPLAR R$ 1,00
INTERIOR R$ 1,00

GAZETA DE SERGIPE

ARACAJU, SÁBADO 15 DE MARÇO DE 2003 — FUNDADOR: ORLANDO DANTAS — ANO XLVIII - Nº 13.239

ODONTOSERV
seu convênio odontológico

INFORME GS

Apesar de pressionado pela cúpula nacional, o prefeito Marcelo Dêda não vai participar do encontro do PT em São Paulo. Preferiu cumprir a carregada agenda em Sergipe, em função da comemoração dos 148 anos de Aracaju. *(Página 4A)*

PLENÁRIO

A reunião de secretários, que se realiza hoje, no convento de São Cristóvão, terá o objetivo real de rever as posições do governo e analisar a atuação de cada auxiliar. Todos os secretários terão que apresentar o trabalho realizado nestes 70 dias de administração, além de mostrar projetos para os próximos meses. João já quer resultados... *(Página 6A)*

TEMPO

Nublado a parcialmente nublado. Possibilidade de chuva em áreas isoladas no litoral. Ventos fracos/moderados, direção E, temperatura estável. Máxima de 31ºC e mínima de 25ºC na capital e no litoral. No sertão e região oeste máxima de 35ºC e mínima de 23ºC.

FILHO DE DEPUTADO JÁ ESTÁ NA PENITENCIÁRIA

Antônio Francisco Sobral Jr. é acusado de contratar os matadores do deputado Joaldo

Edinah Mary

Com prisão temporária decretada, o vereador de Itaporanga D'Ajuda Antônio Francisco Sobral Jr. se entregou no final da tarde de ontem ao secretário da Segurança Pública, Luiz Mendonça. Desde a última segunda-feira, o vereador vem sendo procurado. Há a suspeita de que o vereador tenha planejado o assassinato do deputado Joaldo Barbosa, ocorrido no dia 27 de janeiro, contratando os pistoleiros. O deputado estadual Antônio Francisco apresentou um pedido de licença de 15 dias para se afastar do circuito. Ele continua dizendo que é inocente. Na Secretaria da Segurança Pública, a expectativa é que "Júnior" confesse todos os crimes. *(Página 5A)*

Antônio Francisco Jr. se entrega e diz que é inocente

Abandonado pela família, menino perambula pelas ruas da cidade. (Página 4-B)

PPS faz devassa e expulsa os "infiéis"

O deputado estadual Fabiano Oliveira anunciou a desfiliação do PPS em função de divergências com o governo João Alves Filho. O PPS enfrenta um problema curioso: o que fazer com os deputados que não concordam com a aliança firmada no ano passado? O prefeito de Propriá, Renato Brandão, chama de "puxa-saco" o presidente do diretório regional do partido, secretário Ivan Paixão, e mostra que em qualquer situação eles é que devem ser ouvidos. "Nós é que somos donos do voto", justifica Fabiano. *(Página 3-A)*

Edinah Mary

A secretária Maria do Carmo, o governador João Alves e frei Beto discutem alternativas

Governo pede ajuda para melhorar saúde

O governador João Alves Filho solicitou ontem ao ministro da Saúde, Humberto Costa, a ampliação dos programas para a consolidação das políticas de segurança pública desenvolvidas pelo governo do Estado. Para o governador, "o ministro foi porta-voz de boas notícias para o Estado de Sergipe". O governador quer que técnicos sergipanos participem da operação. *(Página 4-B)*

Prefeitura já organiza Coroa do Meio

A prefeitura de Aracaju iniciou ontem as obras de construção das casas e dos muros de contenção do projeto de desfavelização do bairro Coroa do Meio, considerado o mais importante da Grande Aracaju. "O projeto de urbanização vai complementar a face da Coroa do Meio", explica a Secom da PMA. Na opinião do prefeito Marcelo Déda, esse projeto vai mudar radicalmente a vida dos moradores que vivem em situação de risco. "Estamos preparados para tudo", tranqüiliza o prefeito Déda, que vai participar de todas as cerimônias em sua homenagem *(Página 3B)*.

EDIDELSON

ALIADOS DISCUTEM ÚLTIMOS DETALHES DA GUERRA

Página - 7A

TRIBUNA GS

Paulo Roberto Dantas Brandão
paulo-brandao@uol.com.br

A volta do planejamento

Com a dissertação de mestrado do economista Dilson Menezes Barreto sobre o Condese, o Planejamento no Estado de Sergipe volta a discussão. Por um passar de vista na dissertação do ilustre economista – a defesa foi realizada na última segunda-feira, e aprovada com grau máximo e louvor –, pode-se vislumbrar que o Condese possuía um papel que nenhum outro órgão ocupou desde a sua extinção: o de procurar a melhor aplicação possível para os parcos recursos públicos disponíveis ao Estado.

A Secretaria do Planejamento, depois disso, passou a ter a função apenas de tentar complementar o orçamento estadual captando recursos, seja do Governo Federal, seja de convênios com organismos internacionais. Mas a SEPLAN jamais ousou fazer de fato um planejamento da aplicação dos recursos estaduais. A falta de um órgão de planejamento fez com que o Estado, como tal, perdesse a visão de conjunto, numa atuação voltada ao desenvolvimento. Cada órgão público passou a cuidar de sua parte, com sua visão parcial, sempre contendo viés, e carecendo de quem expusesse a visão do todo.

Anuncia-se que o governador João Alves Filho vai se reunir no Convento de São Francisco, em São Cristovão, com seus Secretariados para que todos falem de seus projetos, e para traçar coordenadas de um projeto em comum. Espera-se que o governador aproveite a oportunidade, que é impar, para incutir nos seus Secretários a necessidade de formulação de uma ação coordenada de desenvolvimento. Melhor ainda, que inculque nos seus auxiliares a visão de que o desenvolvimento é a meta, é necessário, e pode ser conseguido. Mas para isso, todos têm que deter uma visão única do que seja desenvolvimento. E alguém deve coordenar os trabalhos para que ações em um projeto de desenvolvimento real sejam viáveis. E este papel cabe à Seplan, mas estruturada de forma bem diferente do que nos últimos tempos.

De qualquer forma, para que uma plano de desenvolvimento seja em verdade consistente, é necessário que haja uma vontade política. A vontade política de transformar idéias abstratas, colocadas num papel, numa política real de desenvolvimento. Uma política de desenvolvimento mexe, necessariamente, com todos os atores da sociedade: dos políticos aos empresários, dos trabalhadores à população em geral. Somente com o envolvimento de todos é que uma política de desenvolvimento torna-se vitoriosa. Não é necessário que se concorde politicamente com um governo, que se simpatize com os seus dirigentes, para que um determinado grupo possa se engajar numa política de desenvolvimento. A condição é que o plano em que está embasada essa política seja tecnicamente consistente, e que o governo faça, de fato, uma opção política pelo desenvolvimento.

Há porém um outro fator extremamente importante para que um governo, e a própria sociedade, se engajem numa política de desenvolvimento: a atitude mental. Ou seja, a idéia clara que o desenvolvimento é a grande saída para que se possa começar a resolver os males da sociedade. Não se deve pensar em combater o desemprego, a miséria, a mortalidade infantil, a fome, etc. na ausência do desenvolvimento. Entendendo aí o desenvolvimento como muito mais do que o crescimento econômico. O crescimento, é uma das variáveis fundamentais do processo, mas que não deve ser confundido com aquele.

> **"Durante as décadas de 70 e 80, Sergipe viveu a efervescência da luta pelo desenvolvimento."**

O desenvolvimento deve ser global, portanto social, político, econômico e institucional. Mas não se pode querer um desenvolvimento real sem o crescimento das atividades econômicas, com a criação de empregos e a geração de renda.

Durante as décadas de 70 e 80, Sergipe viveu a efervescência da luta pelo desenvolvimento, exatamente na época do Condese – pelo menos a década de 70. Havia um projeto comum, que perpassou governos, entusiasmou oposição e situação, e envolveu a todos os sergipanos. Era uma época em que lutar pelo porto, pela industrialização dos minérios, era patriótico, e praticamente obrigatório a todos os sergipanos. E era uma obrigação feita com entusiasmo. A atitude mental da sociedade da época era voltada para uma política desenvolvimentista.

Desde meados dos anos 90 que nota-se a falta destas condições mentais propícias a uma política de desenvolvimento no Estado. Como nota-se a falta de instrumentos para que o governo do Estado possa voltar a pensar em termos desenvolvimentistas. O governador João Alves Filho tem condições de retomar políticas nesta linha. Mas tem obrigatoriamente que reequipar o Estado com os instrumentos necessários.

GAZETA DE SERGIPE

Diário matutino fundado em 13 de janeiro de 1956 de propriedade da **Gazeta de Sergipe S/A.**
Diretor-Presidente: Paulo Roberto Dantas Brandão
Diretor Executivo: Luiz Antonio Barreto
Diretor Executivo: Ricardo Augusto Dantas Brandão
Gerente Comercial : Nairson Barreto Socorro
Gerente Administrativo: Eronildes Nogueira de Farias
Redação, Administração e Oficinas. Av. Juscelino Kubitscheck, Nº 396-A - Bairro Santo Antônio - Aracaju - Sergipe
PABX-(79) 236-2002 - FAX - (79) 236-2112. END. ELETRÔNICO **gazetase@uol.com.br**
HOME PAGE: **http://www.gazetadesergipe.com.br**
REPRESENTANTES COMERCIAIS - São Paulo, Rio de Janeiro e demais estados, **NS&A – Núcleo de Soluções e Alternativas Profissionais Associados Ltda,** com sede à Rua Frei Caneca, 91 – 8º – São Paulo – São Paulo (SP).
ESCRITÓRIOS: NS&A RJ - Tel.: (21) 2579-4222 / Fax: (21) 2579-4322; NS&A MG - Telefax: (31) 3411-7333; NS&A Centro Oeste -Telefone:(61)226-6723 Fax: (61) 225-4483; NS&A CE - Tel.: (85) 458-1551 / Fax: (85) 458-1544; NS&A BA - Tel.: (71) 341-8483/ 341-9466 / 272-0473 / Fax: (71) 342-0761; NS&A PE - Tel.: (81) 3421-2540 / Fax: (81) 3221-4168; NS&A PR - Telefax: (41) 352-4421; NS&A SC - Tel.: (48) 228-4292 Fax: (48) 228-4294; NS&A Cone Sul - Tel.: (51) 3346-4877 / 3346-4253 / 3395-5168 Fax: (51) 3222-6293 Brasília - **RIL PUBLICIDADE** - SBN - Quadra 02 Bloco J. Edifício Engº. Paulo Maurício 8º andar s/815 - CEP.70040-903 - Fone: 061-326.8505
Noticiário Nacional - AGÊNCIA ESTADO
Os artigos assinados são de inteira responsabilidade de seus autores, não necessariamente refletindo a opinião do jornal.

GAZETA DE SERGIPE

DIRETOR GERAL: PAULO ROBERTO DANTAS BRANDÃO
DIRETOR: LUIZ ANTONIO BARRETO EDITOR: GILVAN MANOEL

Polícia nas ruas

O governador João Alves Filho determinou que os policiais militares que estiverem em serviços burocráticos devem sair às ruas. Quer reforçar o policiamento com mais de mil policiais, o que configura um bom número. E, possivelmente sem querer, o governador João Alves Filho está tocando num dos pontos nevrálgicos do problema policial: a estrutura militarizada das polícias. Aí reside a origem de alguns males, inclusive o da escassez de policiais em áreas fins.

O problema da estrutura militarizada das polícias é que exige que todo, ou quase todo o seu pessoal seja militar. Com isso, há um desperdício de recursos muito grande. Num exército, cuja missão é segurança externa, e quem sabe chegar à guerra, é natural que todo o seu pessoal, seja de serviços gerais seja de serviços burocráticos, venha a ser militar. Do cozinheiro ao datilógrafo, do motorista ao músico. Numa polícia, isto não é necessário, mas como a estrutura adotada no Brasil é militar, segue este padrão.

O que ocorre é que o estado gasta muito dinheiro no treinamento e formação dos militares, que terminam desviados de funções, dentro da própria polícia. Assim é que um policial, que foi treinado para estar nas ruas, termina sendo datilógrafo; outro termina como cozinheiro, e por aí vai. Ora, se a estrutura não fosse militarizada, este pessoal de apoio, mesmo atuando na polícia, não seria militar. Com isso, o seu treinamento e a sua formação, seriam muito mais baratos. O custo de pessoal também, já que o pessoal de apoio não necessitaria receber as vantagens salariais inerentes às atividades policiais. Com isso, os verdadeiros policiais seriam liberados destas tarefas que nada têm a ver com a sua formação, e iriam atuar diretamente no policiamento.

Sem falar que há outro problema muito grave no Estado. O desvio de policiais em atividades outras do Estado, que não ligadas à polícia. Temos assim um segundo desvio de função. São policiais que fazem a segurança do Banco do Estado, por exemplo. Ou um grande contingente que fica subordinado à casa militar, diretamente ligado ao gabinete do governador, para a sua segurança. Ou mesmo o contingente que fica à disposição da Assembléia Legislativa, do Tribunal de Justiça, do Tribunal de Contas, etc. Cada um desses órgãos necessita de segurança, como necessita de segurança o próprio governador. Mas esta segurança não necessariamente precisa ser feita por policiais. O Tribunal de Justiça e a Assembléia teriam seus seguranças próprios, que nada teriam a ver com a polícia. Como a segurança do governador seria feita por um corpo autônomo, que também nada teria a ver com a polícia.

Atitudes destas, que mexeriam sem dúvida com a estrutura do Estado, liberariam policiais para as suas funções. Deixando as atividades que não são policiais para outros funcionários. Infelizmente uma atitude mais ampla, como unir as policiais, numa corporação civil, como ocorre nos lugares civilizados depende de uma reforma da constituição. Tudo depende, portanto, de vontade política.

Edidelson

Lula entre o Iraque e o tango

Miguel Ignatios

O governo Lula está parcialmente influenciado por dois fatores externos (iminência da invasão do Iraque por tropas americanas e britânicas e eleição presidencial na Argentina) sobre os quais pouco pode fazer e um interno (a pressão inflacionária), que aparentemente está sob controle.

Não é fácil governar e o presidente Lula parece ter-se dado conta disso, passados apenas quase três meses de comando da Nação.O consolo para nós, governados, é que, felizmente, não lhe tem faltado bom senso nas decisões tomadas até agora e, talvez por isso, a lua-de-mel com a opinião pública perdure.

Esses três fatores poderão combinar-se de várias formas no curto prazo (de março a junho). Mas, independentemente das combinações possíveis, o cenário externo é que deverá condicionar fortemente as ações futuras do governo.

Embora tenha se manifestado contra a invasão do Iraque, a diplomacia brasileira sabe que ela é apenas uma questão de tempo. O que se discute hoje nos círculos da política externa é, se ocorrer, qual será a duração da guerra. Ela tanto pode acabar em semanas como em meses ou anos. E este é o problema principal, além daqueles que poderão recrudescer no campo do terrorismo nefasto.

Se durar pouco tempo, ela terá pequeno impacto no fluxo dos investimentos diretos americanos destinados aos países emergentes, dentre os quais o Brasil. Caso contrário, o impacto negativo será diretamente proporcional à duração das atividades bélicas.

Daí decorre a importância crescente dos pacifistas, que, cada vez em maior número, mesmo nos Estados Unidos e na Inglaterra, se opõem à invasão do Iraque.

A segunda preocupação do Itamaraty é o resultado da eleição presidencial na vizinha Argentina. Após o fracasso da insana política de paridade cambial entre peso e dólar, dependendo de quem os eleitores de lá venham a eleger, nossa principal parceira de Mercosul poderá aderir unilateralmente à Alca.

As chances de tal atitude vir a ser tomada são pequenas, mas não podem ser negligenciadas. Veja-se, a propósito, as recentes mudanças de posição do Chile e do Uruguai em relação ao cronograma da Alca.

Se tal atitude viesse a ser tomada, o Brasil seria duplamente prejudicado porque teria de negociar a adesão à Alca sem os parceiros do Mercosul. E sem eles seria igualmente difícil o diálogo com a Comunidade Andina e, principalmente, com a Comunidade Européia, agora definitivamente dividida entre as nações que apóiam Bush, na ação contra o Iraque, e as que se opõem, lideradas pela França e Alemanha.

Como o leitor pode deduzir, há motivos de sobra para o presidente Lula e seus colaboradores perderem o sono.

Em relação à guerra contra o Iraque e às eleições presidenciais argentinas, o Itamaraty pouco pode fazer, além de torcer para que as ações bélicas ou não ocorram ou durem o menor tempo possível, e que o sucessor de Eduardo Duhalde se mantenha fiel aos princípios do Mercosul.

Enquanto espera e torce pelo melhor, o presidente Lula aposta todas as suas fichas no controle da inflação e na política de geração de enormes superávits na balança comercial, os quais, felizmente, estão ocorrendo.

Além disso, o debate e a rápida aprovação pelo Congresso das reformas da Previdência e tributária, principalmente, ainda neste ano, representariam para o governo uma espécie de seguro contra o agravamento das questões externas.

Com a aprovação dessas duas reformas e, eventualmente, com a atualização da legislação trabalhista, o governo poderia criar um espaço para o crescimento do mercado interno, via a drástica diminuição dos gastos públicos e a conseqüente elevação da poupança doméstica.

Aqui reside o foco essencial, com forte ação e influência do governo e que a sociedade espera que se atue, sem vacilar.

*• **Miguel Ignatios é presidente da Federação Nacional das Associações dos Dirigentes de Vendas e Marketing do Brasil (FENADVB).***

Informe

Petrônio Gomes

Na próxima sexta-feira, 21 de março em curso, a partir das 7 horas da noite, acontecerá o lançamento do meu novo livro de crônicas – "A SALA DO PASSADO' – no andar térreo da "Câmara dos Dirigentes Lojistas de Aracaju", à rua Santa Luzia n. 571.

Estarei devidamente amparado pela esposa, Maria Noemi Gomes, e pelos olhares resignados dos demais familiares enquanto durar a sessão de autógrafos, conferida a minha pressão arterial e verificados os outros índices vitais do meu organismo.. Haverá um fundo musical destinado à acomodação dos nervos do escrevinhador, executado ao teclado por Gilberto Lima e obedecendo ao roteiro de antigos temas de depressões sentimentais, escolhidos pelo autor do evento.

Durante o tempo previsto para a duração do martírio, deverá ser executada a passagem intermitente de garçons conduzindo bandejas, sobre as quais estarão colocados vários artigos destinados à mastigação coletiva. Outras providências também foram tomadas no sentido de que esses artigos sejam acompanhados por líquidos diversos. Enfim, tudo foi imaginado de modo a que o delicado evento não seja entregue depois à execração pública.

Em assim sendo, venho convidar os leitores desta coluna que ainda não me conhecem esta valiosa oportunidade. Descobrirão imediatamente que não estavam perdendo grande coisa.O mesmo, entretanto, não acontecerá comigo.

Será para mim um prazer imenso conhecer alguém com quem falo ao escrever, se é que posso explicar-me deste modo. Pois quando escrevemos o que nos vem do coração, temos na mente uma pessoa a quem estamos falando, confidenciando, reclamando. É assim no rádio, no jornal, em qualquer instrumento de que nos possamos servir para a comunicação.

'A SALA DO PASSADO' tem o título de uma de suas crônicas, a exemplo dos outros livros publicados. Há umas inéditas, outras que foram lidas em programas radiofônicos, e a maior parte publicadas neste cantinho da GAZETA.

Venho agradecer de público ao dr. Paulo Roberto Dantas Brandão este espaço semanal que me foi concedido, aos funcionários deste jornal pela solicitude, ao simpático distribuidor que me entrega os exemplares em cada manhã, mal surgido o sol.

Não poderia deixar de agradecer à Diretoria do BANESE pelo apoio inestimável, à dona Geise da "Gráfica Triunfo" por sua gentileza e competência, e às "comissões" formadas pelos queridos familiares para os minuciosos serviços de divulgação, expedição e outros itens concernentes ao evento.

Quanto ao mais, a palavra de ordem será "aguardar". A espera confiante do campônio que já depositou a semente no solo e que nada mais pode fazer, como a parábola evangélica. Deverá ser sua conselheira apenas a certeza de tê-la plantado bem, escolhido com cuidado o solo onde vicejará.

Aos poucos, a terra fará o seu trabalho silencioso. Paulatinamente, a recompensa dos nossos esforços aparecerá, muitas vezes quando já nem estivermos pensando. E com os livros a demora será ainda maior. Uma frase qualquer, um pensamento escrito, um dia surgirão na mente de alguém que houver lido, talvez por empréstimo.

PPS

Lideranças pedem desfiliação do partido

Renato Brandão diz que a decisão foi em virtude da intransigência do presidente estadual em não abrir o diálogo

Os prefeitos de Propriá, Renato Brandão, de Poço Redondo, frei Enoque, o prefeito de Canhoba, Frederico Torres, o deputado estadual, Fabiano Oliveira, a ex-secretária de Saúde, Marta Barreto, a ex-primeira-dama do Estado, Leonor Franco, além de outras lideranças políticas, todos do PPS, decidiram ontem, se desfiliarem em bloco do partido.

Segundo o prefeito Renato Brandão, a decisão foi em virtude da intransigência do presidente estadual do partido, o ex-deputado federal Ivan Paixão, em não abrir o diálogo e usar a imprensa a todo instante para dizer que iria expulsar todos que não aderiram a candidatura do governador João Alves Filho (PFL).

Renato Brandão disse que o comunicado deve ser encaminhado no início da próxima semana para o diretório estadual do partido. Segundo o prefeito, a tendência é que todos venham a se filiar a um único partido, onde estão sendo estudadas propostas do PSB e do PV.

"Não existia mais clima para permanecer filiado ao PPS, diante do comportamento do presidente"

Para Brandão, não existia mais clima para continuarem filiados ao PPS, em virtude da posição que vem sendo adotada pelo presidente Ivan Paixão e também pela falta de uma posição mais consistente do diretório nacional do partido, que até o momento ainda não se pronunciou sobre os problemas que estão ocorrendo em Sergipe, apesar de ter conhecimento do comportamento intransigente do presidente.

Segundo o deputado estadual Fabiano Oliveira, não existia mais clima para permanecer filiado ao PPS, diante do comportamento do presidente, o secretária de Administração, Ivan Paixão, que a todo custo, vem tentando expulsar quem não aderiu a campanha do governador João Alves. "Quero sair sem criar nenhum tipo de trauma e constrangimento", frisou o deputado, acrescentando que o seu trabalho reeleger o prefeito Marcelo Déda (PT) em 2004 e leva-lo ao governo do Estado em 2006.

(Foto: Edinah Mary)

Brandão: Paixão quer expulsar quem não votou em João

Marcelo Déda diz que marcha foi vitoriosa

O prefeito de Aracaju Marcelo Déda (PT), que participou da Marcha dos Prefeitos, em Brasília, disse que a Marcha dos Prefeitos, foi uma iniciativa vitoriosa, onde mostrou a capacidade de mobilização dos prefeitos brasileiros, revelou a legitimidade da Confederação Nacional de Municípios e da Frente Nacional dos Prefeitos, as duas entidades que mobilizaram os prefeitos municipais do Brasil e revelou que os prefeitos estão querendo participar das discussões que se referem ao futuro do país, temas de importância estratégica como a reforma da Previdência e a reforma tributária, que são assuntos onde os prefeitos querem ser ouvidos, para opinar e para que os interesses dos municípios possam ser levados em consideração, quando da realização da reforma tributária e da Previdência.

Temos também um fato político extraordinário, que foi o presidente da República sair do Palácio do Planalto e se dirigir aos prefeitos e receber os prefeitos. Se nós formos levar em consideração que em 1998, uma marcha idêntica a essa foi recebida com cães, cavalos, gás lacrimogêneo e polícias com cacetetes, e hoje, através de repressão, os presidente Lula, que não apenas compareceu como levou todos os seus ministros, possibilitando um diálogo com da melhor qualidade entre o governo federal e os governos municipais, vai se ver que foi um momento histórico na federação brasileira.

Segundo Marcelo Déda, o presidente aproveitou a oportunidade para anunciar sua disposição em levar em consideração a opinião dos municípios em relação a reforma tributária, como também sua vocação de político comprometido com o fortalecimento das cidades brasileiras e também a liberação de recursos da ordem R$ 1,4 bilhões, para serem investidos em saneamento e infra-estrutura básico, além do compromisso de não suspender nenhuma obra já iniciada, em parceria com a União que estão em andamento.

AGRICULTURA

Governo lança programa para beneficiar pequenos

O drama de sertanejos como José de Souza, 62 anos, que todos os anos planta milho e feijão sem a esperança de colher, levou o governador João Alves Filho a Nossa Senhora da Glória, município distante 126 quilômetros de Aracaju. Hoje, na cidade conhecida como a "porta de entrada" do Sertão, o governador lançou o Fundo de Aval e o Seguro Safra, programas que vão ajudar a pequenos agricultores, como José de Souza, a não ter prejuízos com a seca.

Reunidos na sede da Associação Atlética Banco do Brasil, cerca de mil agricultores acompanharam o governador e o prefeito de Glória, Sérgio Oliveira da Silva, o Sergipinho, dar detalhes dos programas que vão amenizar os efeitos da estiagem que costuma castigar a região do semi-árido. Os dois projetos vão disponibilizar cerca de R$ 60 milhões para 28 municípios. "É importante para nós essa ajuda. Agora minha família vai ficar mais tranquila", comentou José de Souza, dono de uma pequena propriedade em Glória.

O Fundo de Aval, programa bem-sucedido em Poço Verde, foi idealizado pelo ex-prefeito José Everaldo, hoje secretário de Articulação com os Municípios. O fundo, que conta com R$ 30 milhões em caixa, vai possibilitar ao pequeno produtor se habilitar a um empréstimo bancário mesmo que não possua propriedade ou documento de posse. O Governo do Estado vai garantir, junto ao banco, o empréstimo, garantir ao sertanejo, que não tem patrimônio, poder entrar no banco e pedir empréstimo. E quem não conseguir honrar o compromisso, o Estado, através do fundo, cobrirá o empréstimo", explicou João Alves.

Segundo o governador, o programa vai incentivar o surgimento de emprego e renda no semi-árido, região onde se concentra a maioria dos municípios com Índice de Desenvolvimento Humano (IDH) baixo. O índice mede a pobreza nos municípios brasileiros.

"A região do semi-árido, onde os agricultores só conseguem colher quatro safras a cada 10 anos, terá atenção especial do meu governo. Viemos aqui trazer dignidade. Esse agricultor merece respeito, merece carinho", afirmou João Alves, que pretende retomar, em parceria com as prefeituras da região, cerca de mil adutoras que deixaram de funcionar nos últimos anos.

PASSO IMPORTANTE - O Seguro Safra, programa do Ministério do Desenvolvimento Agrário e da Secretaria da Agricultura Familiar, também disponibilizará R$ 30 milhões para Sergipe. O benefício cobre as safras de milho, feijão, arroz e algodão e será pago apenas em caso de perda até 60% da safra e quem optado pelo seguro, receberá R$ 475, divididos em seis parcelas mensais. Cerca de 56 mil famílias devem ser beneficiadas com o seguro. O programa é válido pelo período de 12 meses.

Aloísio Melo, representante do ministro do Desenvolvimento Agrário, Miguel Rosseto, participou da solenidade de lançamento dos dois programas. O enviado do governo federal elogiou a iniciativa do governo de Sergipe em lançar um programa voltado para o crédito agrário. "Muito me satisfaz conhecer o Fundo de Aval. O Seguro Safra é uma ação importante do governo Lula, mas o seguro sozinho não é suficiente, é importante a parceria", comentou Aloísio, que sugeriu a implantação do Fundo de Aval em outros Estados.

João Alves recebe a visita de frei Beto

O governador João Alves Filho ficou satisfeito ao saber que o Programa Fome Zero, do Governo Federal, tem como principal preocupação a inclusão social, e não o assistencialismo através da distribuição de alimentos. Essas novas informações foram passadas ao governador por Frei Beto, assessor especial do presidente Luiz Inácio Lula da Silva, em reunião, ontem pela manhã, no Palácio de Despachos. Participou da reunião a secretária de Combate à Pobreza, Maria do Carmo Alves.

João Alves revelou que estava um tanto incrédulo com o programa, por pensar que não passava de mais uma ação assistencialista do governo para minimizar a fome dos brasileiros que vivem abaixo da linha de pobreza. "Este encontro me deixou feliz, pois trouxe um novo conhecimento sobre o FomeZero. A distribuição de alimentos é apenas parte de um grande programa de inclusão social", enfatizou.

O governador João Alves também comemorou a informação do representante do Ministério do Desenvolvimento Agrário Aloísio Melo, hoje pela manhã em Nossa Senhora da Glória, de que os projetos do governo sergipano para o semi-árido serão modelo para o Brasil. "É bom saber que nossos projetos servirão de exemplo para o Governo Federal no campo da inclusão social", afirmou.

A visita de Frei Beto ao governador João Alves Filho faz parte de uma série de encontros que ele terá com os dades da sociedade civil organizada para informar e discutir o Programa Fome Zero. Frei Beto também está estimulando os estados e municípios a criarem o quanto antes os Conselhos de Segurança Alimentar e Nutricional, pois a proposta do governo Lula é que o Fome Zero seja assumido pela sociedade civil organizada do país.

Ele disse que o Fome Zero é um programa de inclusão social, que visa criar mecanismos para as famílias de baixa renda se inserirem ao mercado produtivo. "A distribuição de alimentos é somente uma etapa do programa", destacou, ao dizer que uma das prioridades do Fome Zero para o semi-árido é construir milhares de cisternas que minimizarão a falta de água na região.

Ministro do STJ recebe homenagem em Estância

O ministro do Superior Tribunal de Justiça (STJ), Luis Carlos Fontes de Alencar foi homenageado ontem com a inauguração de uma creche com seu nome no município de Estância. Luis Carlos é natural de Estância, foi juiz de direito em Sergipe, desembargador e professor aposentado da UFS. Participaram da solenidade diversas autoridades do Estado.

O ministro do STJ foi à Estância acompanhado do presidente do Tribunal de Justiça de Sergipe, desembargador Pascoal Nabuco. "É uma justa homenagem que se presta a um estanciano ilustre que dignifica Sergipe em todo país", definiu. A creche está localizada no conjunto Santo Antônio e vai atender, em tempo integral, 50 crianças carentes.

Luis Carlos Fontes de Alencar revelou que a homenagem foi honrosa e gratificante. "Me alegra o coração receber uma homenagem em minha terra, porque onde estou, onde estive e onde estiver sempre estará a minha Estância", disse afirmando que veio de Brasília só para receber a homenagem.

(Foto: Acrísio Siqueira)

Luis Carlos Alencar diz que homenagem foi gratificante

No discurso, bastante emocionado, Luis Carlos Fontes de Alencar revelou suas lembranças da terra natal. "Aqui vivi dias extremamente felizes", registrou destacando que na sua posse na Academia Brasiliense de Letras destacou Estância como seu berço natural. "A Estância está comigo e eu estou com ela".

O prefeito de Estância, Gevani Bento, responsável pela homenagem destacou o trabalho do ministro do STJ em todo país. "Um orgulho para todos nós estancianos". Ele aproveitou para elogiar também o presidente do TJ, Pascoal Nabuco: "que ama Estância e é cidadão estanciano com muito orgulho e muito faz pelo progresso da nossa cidade", concluiu.

Jane diz que semana foi o primeiro embrião

A Câmara Municipal de Aracaju encerrou ontem pela manhã a semana de debates em homenagem ao "Dia Internacional da Mulher", comemorado no último dia oito do mês em curso. A solenidade foi bastante concorrida e contou com as presenças de representantes de diversas entidades ligadas à defesa dos direitos da mulher.

No último dia de debates a professora Maria Nely dos Santos falou sobre a importância do projeto "Vivência da Mulher" recentemente lançado em Sergipe pelo PFL Mulher, que tem como presidente nacional à senadora Maria do Carmo Nascimento Alves e presidente estadual a vereadora Jane Melo.

No decorrer da palestra a professora Maria Nely destacou o objetivo principal do projeto que tem como pilares: violência, prostituição e saúde. Segundo a palestrante, o projeto não visa resolver estas importantes questões e sim orientar, informar e prevenir o gênero feminino desde a criança ao idoso, sobre a importância da luta da mulher em busca de ocupar o seu espaço e o enfrentamento de todo o tipo de discriminação, além de chamar atenção para obrigação de não ter medo de denunciar, sempre que for relegada ao segundo plano e sentir que está sendo discriminada e violentada.

A autora da iniciativa do evento, vereadora Jane Melo (PFL), encerrou as homenagens ao "Dia Internacional da Mulher", agradecendo a todos que direta ou indiretamente contribuiram para a realização do Fórum, os vereadores e principalmente aos servidores do Legislativo Municipal que deram todo o suporte para a grandeza do evento.

A vereadora destacou as palestras dando como exemplo a realizada pela psicóloga Débora Pimentel que abordou a posição da mulher contemporânea através de todo um histórico de lutas através dos anos até os dias atuais. "Foi importante, principalmente porque despertou o interesse até mesmo da classe estudantil", disse afirmando que a primeira Semana da Mulher foi um embrião para que a cada ano surjam novos temas que dizem respeito não só a mulher, mas a toda comunidade.

Jane Melo fez um apelo às mulheres presentes no sentido de que se unam em busca de conquistas importantes para este segmento e sempre participem ativamente de todos os eventos que visem defender os direitos e combater as desigualdades que infelizmente ainda existe, apesar dos avanços alcançados.

INFORME GS

Rita Oliveira E-mail: rittaoliveira@uol.com.br

Da esperança à agonia

Dos 92 deputados federais da bancada do PT, o sergipano João Fontes integra o "bloco dos 30", ou o "Radical" como define a cúpula petista. Esse grupo, como o próprio João Fontes se refere, "quer mostrar ao presidente Lula que o eleitorado votou contra essa política econômica, não aceita aumento de juros e exige uma melhor distribuição de renda".

Fontes viajou ontem à tarde à São Paulo para participar do Congresso Nacional do PT, onde, pela primeira vez, será feita uma avaliação do governo Lula. Admite que vai "disposto a brigar para que o governo federal execute na prática o que pregou durante a campanha eleitoral" e para mostrar que "o povo derrotou o projeto de FHC".

Ao lado de figuras como os deputados Babá (PA) e Luciana Genro (RS), ícones do radicalismo petista, João Fontes diz que foi eleito deputado para exigir o cuprimento das propostas de campanha. "Não dá para ver o companheiro Virgílio Guimarães (SP) apresentar um projeto propondo a regulamentação do artigo 192 da Constituição Federal, que remete para uma simples Lei Complementar a regulamentação do Sistema Financeiro Nacional. Isso significa autonomia ao Banco Central e, ao mesmo tempo, acaba com a influência política do presidente da República na definição dos rumos da economia brasileira", justifica.

Na opinião de João Fontes, a esperança do povo brasileiro gerada pela eleição do presidente Lula está se transformando "numa verdadeira agonia".

Não vai

Apesar de pressionado pela cúpula nacional, o prefeito Marcelo Déda não vai participar do encontro do PT em São Paulo. Preferiu cumprir a carregada agenda em Sergipe, em função da comemoração dos 148 anos de Aracaju.

Delegados

Além de João Fontes e Marcelo Déda, integram também o Diretório Nacional do PT o presidente da Petrobras, ex-senador José Eduardo Dutra, e a deputada estadual Ana Lúcia.

Compadres

O ministro da Saúde, Humberto Costa, chegou com o governador João Alves na reunião de secretários municipais de saúde, anteontem, à noite, no CIC. Foi cordeal o encontro de Marcelo Déda, que aguardava os dois na porta, com João Alves.

Elogios

Na reunião com os secretários, João Alves fez elogios a Lula. Ressaltou que é governador pela terceira vez e nunca foi tão bem tratado como Lula, durante encontro com governadores. Disse ainda [illegible] presidente em executar projetos de cunho social.

Elogios1

Já o ministro Humberto Costa preferiu elogiar Marcelo Déda. Afirmou que Lula gostaria de tê-lo em Brasília, não porque são amigos, mas porque Déda é uma referência nacional. "O Brasil perdeu para Aracaju. Tenho certeza que o povo está feliz com a vitória de Déda, por ações, por exemplo, com a construção do Posto de Saúde Joaldo Barbosa".

Comovente

Durante a inauguração do Posto Joaldo Barbosa, que contou com a presença do ministro, a viúva Edla Amaral emocionou muita gente com seu discurso. Em um determinado momento ela disse, olhando para o quadro do marido: "A nossa família está feliz porque às pessoas atendidas neste posto, durante a espera, vai olhar para o sorriso do neguinho, que sempre dedicou sua vida aos pobres".

Decisão

Os dissidentes do PPS vão se desfiliar na próxima terça-feira do partido, em razão do presidente nacional, Roberto Freire, não ter feito as interferências prometidas para evitar que se submetessem à comissão de ética porque não apoiaram a candidatura de João Alves Filho. A decisão foi tomada ontem, após reunião almoço na casa da ex-primeira-dama Leonor Franco.

Sem partido

Deixam o PPS Leonor Franco, os prefeitos Frei Enoque (Poço Redondo), Renato Brandão (Propriá) e Frederico (Canhoba), o deputado estadual Fabiano Oliveira, a vice-prefeita de Poço Redondo, Edileuza, a ex-secretária da Saúde, Marta Barreto e Tonho de Dorinha (Poço Verde). Eles, que se anteciparam a uma expulsão, vão ficar sem partido até maio.

Convite

Ontem, o senador Valadares convidou Fabiano Oliveira a ingressar no PSB. Fabiano sonha com o PV e já na terça-feira almoça com Antônio Leite. Ele pode se tornar verde, independente da decisão dos outros companheiros.

Obstáculo

O problema de todo o grupo ir para o PV, conforme informações passadas a coluna, é que o governador João Alves está interferindo junto ao presidente nacional, Zequinha Sarney, para que o comando do partido fique com o deputado estadual Gilmar Carvalho, que pode deixar o PDT.

PMDB

Ainda segundo a fonte, o deputado federal Jackson Barreto (PMN), que também trocará de partido e está muito próximo dos dissidentes do PPS, pediu calma ao grupo e que aguardasse até maio. Explicou que o seu projeto é ir para o PMDB até lá, junto com Valadares, sendo o único empecilho, no momento, Valadares ser o líder do PSB no Senado.

Desconforto

A mesma fonte também garantiu que Valadares quer deixar o PSB porque não está confortável por não ter apoiado Garotinho para presidente, mas Lula. Além do fato do PMDB ser um grande partido e caminhar para fazer parte da base governista.

3ª via

O projeto de Jackson Barreto e Valadares é fazer do PMDB um partido forte em Sergipe. Ao ponto de criar a 3ª via, já nas eleições municipais de 2004.

Brasília

O vereador Marclélio Bomfim (PMN) está em Brasília [illegible] bem quer trocar de partido, visitou os gabinetes do senador Almeida Lima (PMDB) e dos deputados federais José Carlos Machado (PFL) e Mendonça Prado (PFL). Marcélio conversou demoradamente com Almeida, mas ainda não se inclinou para nenhuma nova sigla partidária.

Frei Beto

Marcelo Déda e João Alves receberam ontem à tarde a visita de Frei Beto, assessor especial do presidente da República e coordenador de Mobilização Social do Programa Fome Zero. Frei Beto veio estimular a implantação das condições ao Fome Zero e a criação do Conselho de Segurança Alimentar e Nutricional.

Coletiva

O prefeito concedeu ontem à tarde, na prefeitura, uma coletiva à imprensa, onde lançou o Congresso da Cidade. Todo o secretariado estava presente.

Preso

Para nosso alívio, já está preso o vereador Antônio Francisco Júnior, acusado de mandar matar o deputado estadual Joaldo Barbosa. Ele, que estava escondido numa casa no Abais, se apresentou com o seu advogado, após entendimento prévio da polícia com o pai, o deputado Antônio Francisco. Ainda falta Marcos Munganga, que, com certeza, está bem escondido e sem nenhuma vontade de se entregar à polícia.

Refinaria

Almeida Lima marca para a próxima quarta-feira, reunião da bancada federal, em Brasília, para discutir a questão da refinaria de petróleo em Sergipe. O seu primo e desafeto, Jackson Barreto, já avisou que não irá.

Palestra

A deputada Susana Azevedo (PPS) foi homenageada, anteontem à noite, pela Federação das Mulheres. E proferiu uma palestra sobre "Atuação da Mulher na Política", durante o I Fórum Sergipano da Mulher Contabilista, que tem como finalidade discutir a atuação profissional, política e social da mulher no novo milênio.

Opção

Valadares já avisa: se Marcelo Déda e o sobrinho Pedrinho Valadares disputarem a Prefeitura de Aracaju em 2004, vota em Déda que é seu aliado. "Pedrinho é adversário, votou em João Alves enquanto votamos em Zé Eduardo".

Reunião

João Alves se reúne hoje com secretários de Estado a fim de que exponham planos de ações e o que já foi feito neste início de governo. Ela acontecerá, pela manhã, em São Cristovão.

SEBRAE

Pequenas empresas devem investir mais em qualidade

Na Itália e outros países desenvolvidos, às micro e pequenas empresas respondem por mais de 60% do número de empregados e também contribuem bastante para as exportações, porque se criou a cultura de que ser micro ou pequeno não significa produzir sem qualidade. Esse exemplo tem sido seguido pelo Sebrae Nacional e copiado pelos núcleos estaduais, que apostam no segmento como o grande alavancador da economia, segundo o superintendente regional do Sebrae-SE, José Guimarães (Zezinho Guimarães).

Preocupado com essa qualidade da produção sergipana é que o Sebrae vem desenvolvendo inúmeros projetos, fazendo com que os empresários tomem conhecimento de novos mercados, façam parcerias e busquem exportar, aumentando seus lucros e também o quadro funcional.

Na Itália e outros países as empresas têm no designer seu grande trunfo

Dentro dessa nova era do Sebrae, segundo Zezinho Guimarães, em virtude do mercado globalizado exigir muito mais das empresas, é que o Sebrae-SE está implantando em Sergipe núcleos de designer, que objetivam fazer com que a produção seja com mais atrativos, para vencer os concorrentes.

Na Itália e outros países, diz Zezinho Guimarães, no design as empresas têm seu grande trunfo. O Brasil já trilha esse caminho, desde que o Estado do Paraná resolveu apostar no designer como grande propulsor de seu desenvolvimento e hoje eles estão em quarto lugar no ranking da economia brasileira.

A expectativa é de que com a formação de núcleos, em pouco tempo, o Estado possa dispor de um Centro de Designer de Sergipe. Lá as empresas serão ancoradas e poderão encontrar profissionais que irão mudar a qualidade de sua produção, que será mais competitiva, diz.

Não podemos estagnar e somos obrigados a acompanhar o desenvolvimento, posto que não só preço atrai consumidor, a qualidade e o modelo de um produto é muito importante no mercado, diz.

Segundo sua previsão, em pouco tempo, quem não usar essa ferramenta para produzir ficará com dificuldades, porque irá competir com produtos mais atrativos. Temos competentes profissionais e a eles só faltam condições de trabalho, com uso da tecnologia e é isso que iremos oferecer, diz. *(Cláudio Messias)*

TURISMO

Carnaval prova que interior pode gerar mais empregos

O sucesso do carnaval em vários municípios sergipanos, com a atração de milhares de turistas, na avaliação do prefeito de Neópolis, Amintas Diniz, PSDB, prova que é possível criar novos empregos, através do incremento de festas populares.

O Brasil tem que seguir a cartilha de alguns países que fazem do turismo a grande mola mestra de sua economia, como acontece na Espanha e outros países.

Para Amintas Diniz, com o desenvolvimento do turismo dezenas de outras atividades produtivas são estimuladas. "As festas populares incrementam os negócios na indústria e comércio. O setor de bebidas é um dos mais beneficiados", disse.

"Dependendo do que se realiza, também, temos na área de confecções um incremento de vendas e isso mostra que o potencial nordestino é enorme para a criação de postos de trabalho, mas depende da vontade política do Governo Federal de ajudar os governadores a criarem novos postos de trabalho. Isso passa pela redução dos juros", entende Amintas Diniz.

Com o carnaval de Neópolis, que ele garante ser um dos melhores do País, porque é autêntico e preserva as tradições das festas populares nas ruas, muita gente ganhou dinheiro, vendendo comidas típicas e bebidas. "Taxistas e outros profissionais se beneficiaram do fluxo de turistas no município. Foi o tempo em que a festa era apenas uma banalidade, hoje, sabendo profissionalizar o evento, se transforma num gerador de empregos temporários, que assegura o sustento de milhares de famílias por um certo período", argumenta Amintas Diniz.

Ele diz que Sergipe tem um enorme potencial e com a disposição do governador João Alves Filho, PFL, de apoiar os festejos populares, com o incremento do turismo, o perfil sócio-econômico vai mudar bastante.

"Mas também é imperativo que a iniciativa privada aposte nesse sucesso e faça investimentos. Ao Governo do Estado compete oferecer infra-estrutura e os investimentos devem partir das empresas, porque elas ganham com o turismo", completa. **(CM)**

(Foto: Edinah Mary)

I Fórum Sergipano da Mulher Contabilista discutiu inserção da profissional no mercado

Mulheres debatem contabilidade

Aconteceu ontem, durante o dia, manhã e tarde, no auditório do Sebrae Multieventos o I Fórum Sergipano da Mulher Contabilista. As palestras contaram com diversos profissionais da área de nível nacional. Cada palestrante de dissertava sobre o assunto era aplaudido demoradamente. O auditório estava repleto, a contento dos seus organizadores.

A primeira palestra a Evolução Profissional da Mulher Contabilista contou como palestrante a contabilista Silvia Maria Cavalcante, coordenadora Nacional do Projeto Mulher Contabilista. A segunda: A Atuação da Mulher na Política, a palestrante foi a competentíssima deputada estadual Suzana Azevedo. A terceira palestra teve à frente a Drª Célia Maria de S. Andrade, com o tema: A Responsabilidade Profissional da Mulher. A quarta e última foi encerrada com a fala da Drª Kátia Maria Costa Pinto que foi aplaudida de pé pelos colegas com o tema Mulher: do Casulo à Borboleta (Processo de Transformação Feminino)

Pirambu faz várias obras em povoados

Uma das conquistas dos moradores do povoado Alagamar, distante 31 km do município de Pirambu era a pavimentação da rua Tâmara de Souza. A principal rua do povoado também é a via de acesso para a Escola de Ensino Fundamental XV de Novembro.

A prefeitura de Pirambu, através da Secretaria Municipal dos Transportes, Obras e Urbanismo realizou ao longo do mês passado um sonho antigo da comunidade. Antes do calçamento, a única via de acesso ao povoado causava transtornos aos moradores.

"Em dias quentes, as constantes poeiras provocavam problemas respiratórios, principalmente nas crianças, já nos dias de chuva era grande o acúmulo de lama que se formava na porta das casas, dificultando o trânsito de pedestres" relatou a dona de casa, Mary de Souza que há 12 anos reside no povoado.

"Antes da obra, até os ônibus tinham dificuldades para fazer o transporte de passageiros", acrescenta ela ao comentar sobre outras melhorias feitas na administração de André Moura, como a construção da praça, reforma do terminal rodoviário e ampliação da Escola Municipal.

Segundo o Secretário de Obras, Cláudio Dantas Rangel, foram calçados 1.400 metros de estrada no período de 30 dias. "Em seis anos, somente no povoado Alagamar implantamos 13 mil m² de paralelepípedos. Restam apenas 3 mil m², que compreende um trecho próximo ao povoado", informou Rangel.

A prefeitura vem realizando uma série de obras nos noves povoados. O povoado Maribondo, a 15 km da cidade de Pirambu também teve ruas calçadas. A rua Paulo Moura com 1.850 m² de extensão, por exemplo, que foi recentemente pavimentada representa circulação segura para os moradores.

No dia 21 de fevereiro, o prefeito André Moura assinou ordem de serviço para a construção do calçamento que liga os povoados Maribondo, em Pirambu, ao povoado São José, em Japaratuba.

O ato é fruto da promessa feita pelo prefeito há menos de 40 dias, durante a inauguração da rua Paulo Moura, no povoado Maribondo. O trecho fica na área geográfica de Pirambu, segundo dados do IBGE.

Na próxima semana, a prefeitura de Pirambu conclui os 24 mil m² de pavimentação em todo povoado Lagoa Redonda, localizado a 15 km do município.

VENDE-SE

Uma casa na cidade de Maruim, localizada atrás da Igreja Matriz, com 02 quartos, sala, cozinha e banheiro.

A tratar pelo telefone: (0**79) **222-9680** ou **214-2308**.

BAZAR DO PANIFICADOR

A Nestlé e a Casa do Panificador vão realizar um coquetel de lançamentc da linha foodservice Nastlé. O coquetel, com p odutos exclusivos da linha, acontecerá na próxima terça-feira, às 18h30. Na ocasião também será reinaugurado o Bazar da Casa do Panificador.

CASO JOALDO BARBOSA

Vereador se entrega à polícia

Júnior que estava em Estância, apresentou-se ontem à tarde, ao delegado João Eloi

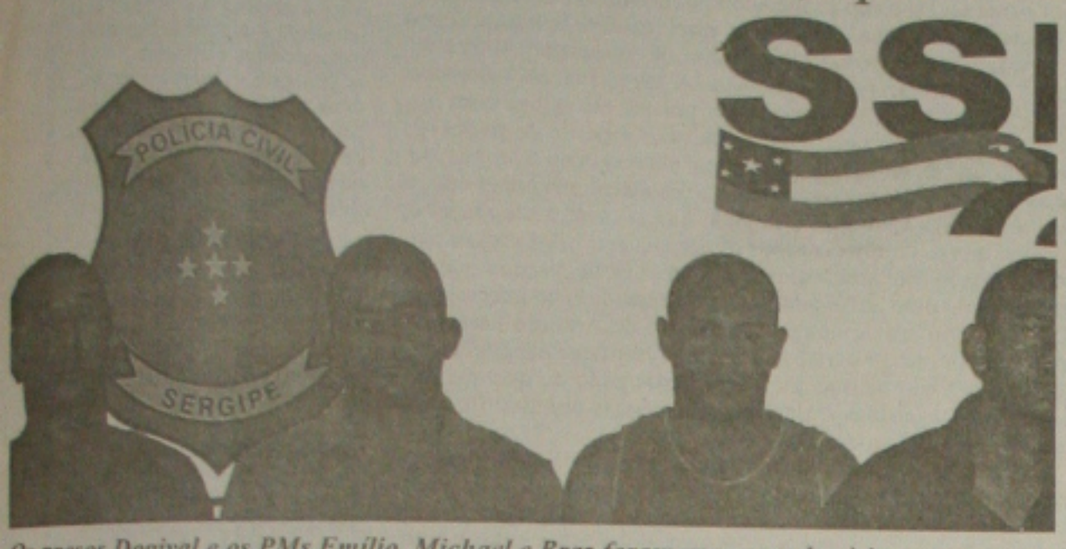

Os presos Dogival e os PMs Emílio, Michael e Braz foram apresentados à imprensa

O vereador de Itaporanga D'Ajuda, Antônio Francisco Sobral Garcez Jr., filho do então suplente e hoje deputado estadual Antônio Francisco, se entregou ontem a tarde a polícia, em Estância. Ele foi recambiado para Aracaju, pelo delegado João Eloi e sua equipe de captura.

Por volta das 17h30, ele foi interrogado pelos delegados Archimedes Marques e João Eloi, no Centro de Operações Policiais Especiais, no Complexo da Polícia Civil secretário João Guilherme, no Bairro América.

O teor das informações passadas pelo vereador à polícia, não foram reveladas. Júnior está sendo acusado de ter participado da trama que culminou com o assassinato do deputado estadual Joaldo Barbosa, o **Nego da Farmácia**.

Para o secretário Luiz Mendonça, da SSP, o crime já está totalmente esclarecido, restando apenas prender alguns dos participantes que agiram direta e indiretamente na execução do deputado.

Segundo o secretário, o

O teor das informações passadas pelo vereador à polícia não foram reveladas

pistoleiro que perpetrou o crime, foi contratado no dia anterior ao homicídio, ou seja, dia 26 de janeiro passado, por R$ 3 mil. De acordo com o delegado Archimedes Marques, "o agente penitenciário Marcos Nunes, o **Marcos Muganga**, intermediou junto com o vereador Júnior, o crime, contratando o policial militar Braz por R$ 19 mil, para executar o deputado Joaldo Barbosa. Ele disse ainda, que Braz por sua vez, contratou os PMs Emílio Santos Nascimento e Michael Ernandes dos Santos. por R$ 15 mil, para que matassem o deputado. No entanto Emilio e Michael intermediou o homicídio, contratando Dorgival por R$ 3 mil, para que executasse o **Nego da Farmácia**".

O secretário no entanto, não quis adiantar quem teria contratado o **Marcos Muganga**. Conforme a polícia, ele foi quem locou o veículo Fiat Uno branco, que foi utilizado para transportar o pistoleiro que assassinou Joaldo Barbosa.

Crime - O assassinato de Joaldo Barbosa, aconteceu no início da tarde do dia 27 de janeiro, na própria residência do deputado, no Bairro Atalaia.

SSP

Policiais militares são apresentados à imprensa

Os policiais militares Michael Ernandes Santos, Emílio dos Santos Nascimento e Antônio Braz chegaram na manhã de ontem à Secretaria de Segurança Pública (SSP), escoltados por policiais do COE. Algemados eles puxaram as camisas para esconder os rostos. O secretário de Segurança Luiz Mendonça alegou que estava cumprindo a sua parte e que esse era um direito deles.

Exatamente às 9 horas, uma picape da Companhia de Operações Especiais - COE entrou na garagem da SSP, conduzindo o cabo Antônio Braz e os soldados Michael Hernandes dos Santos e [illegible]. Os três acusados permaneceram o tempo todo com as cabeças baixas e cobertas pelas camisas.

Os três acusados permaneceram o tempo todo com as cabeças baixas e cobertas pelas camisas

Apesar da insistência dos repórteres na tentativa de conseguir entrevistar os acusados, apenas Michael falou, sem levantar a cabeça, alegando que estava inocente. Durante todo tempo em que permaneceram no gabinete do secretário Luiz Mendonça, eles receberam a assistência de sua advogada, que garantiu que seus clientes nada têm a ver com a morte de Joaldo.

Operadora decide por mudança ao realizar pesquisa com usuários

A partir deste mês os clientes Telemar passam a receber contas telefônicas com um novo lay auto. Depois de uma pesquisa qualitativa com usuários dos mais variados perfis de consumo, a operadora resolveu modificar esse canal de comunicação com o cliente, tornando-o mais claro e direto. Entre as mudanças estão descrição descomplicada dos tipos de chamadas realizadas (substituição de siglas e [illegible] técnicos por linguagem direta), agrupamento de ligações por operadora, espaço maior entre os blocos de serviços prestados, facilitando a visualização e resumo da fatura com o perfil de consumo (com descrição dos serviços prestados pela Telemar, por outras operadoras ou por terceiros). Além disso, a Telemar criou um espaço exclusivo, na parte superior da conta, com destaque para o histórico de [illegible] res. O número de CPF, considerado pelos clientes uma informação sigilosa, foi suprimido da fatura para dificultar o uso indevido da informação por terceiros.

A partir de agora o cliente vai encontrar com maior facilidade as informações mais relevantes de sua fatura. A data de vencimento da conta e o total a pagar, por exemplo, passam a aparecer em dois campos (parte superior e inferior

Policial civil envolvido em crime pode ser expulso

"Caso fique comprovado o envolvimento do policial civil José Correia Filho no assassinato do deputado estadual Joaldo Barbosa, ele será expulso", foi o que disse na manhã de ontem, o secretário da Segurança Pública, Luiz Mendonça.

Correia já foi ouvido pelos delegado Archimedes Marques e João Eloi, responsáveis pelas investigações que apuram a execução do deputado **Nego da Farmácia**, no entanto, não conseguiu convencer os delegados de que não tinha envolvimento com o caso da morte do deputado.

O depoimento do policial, aconteceu na tarde do dia 12 no Centro de Operações Policiais Especiais (COPE), no Complexo da Polícia Civil. Segundo o secretário Luiz Mendonça, da Segurança Pública, ele foi ouvido, em decorrência de ter sido acusado de dar fuga ao réu-confesso Dogival Santana, o **Compadre**, autor do assassinato do deputado Joaldo Barbosa.

Conforme o secretário, **Compadre** no momento em que seria preso, por ser suspeito de ter assassinado o policial Correia teria transportado o pistoleiro do Bairro São Conrado para o Bairro Santa Maria..

Versão - Segundo o delegado Edvalson Júnior, titular da 4ª DM, Correia ao ser interpelado por ele, este informou que deu apenas uma carona a Dorgival.

Segundo Júnior, o policial foi escalado para investigar os passos do ex-presidiário, em decorrência dele ser suspeito de ter participado do assassinato do comerciante Luiz José de Andrade, de 44 anos, o **Firmino** (irmão de Pedro Firmino).

Conforme Júnior, o policial disse que no último sábado, dia 8, no momento em que Correia se encontrava vigiando a casa de Dogival no Bairro São Conrado, o ex-presidiário saiu de casa e foi ao encontro dele, indagando o que o policial fazia naquela localidade? ", disse o delegado, acrescentando, que Correia teria informado que estava ali realizando algumas investigações.

Conforme o delegado Edvalson Júnior, logo depois de Correia ter respondido a indagação de Dorgival, este lhe pediu uma "carona" até o Bairro Santa Maria, sendo atendido pelo policial civil.

Arrastão - O secretário informou que qualquer policial que estiver envolvido no crime de Joaldo, ou com qualquer outro delito, vai ser expulso. Luiz Mendonça garantiu que vai manter a mesma linha de trabalho durante sua gestão na SSP, colocando bandidos na cadeia. "Nós vamos cumprir todos os mandados de prisão que forem decretados pela Justiça. Bandido só não vai ser preso se tiver mudado de endereço ou fugir", concluiu o secretário.

ENERGIPE
EMPRESA ENERGÉTICA DE SERGIPE S.A.

AVISO DE INTERRUPÇÕES PROGRAMADAS NA AREA DE CONCESSÃO DA ENERGIPE – DE 19.03 A 25/03/2003.
Comunicamos que, para serviços de melhoria na rede elétrica e maior segurança, torna-se necessário interromper o fornecimento de energia elétrica nos dias, horários e locais abaixo discriminados:

DIA	HORÁRIO	LOCALIDADE / BAIRRO OU MUNICÍPIO
		ATALAIA
20/03/02 Quinta-feira	Das 07h45 às 11h15	- Condomínio Estrela do Mar, Ruas Francois Hoald entre Aricio Guimarães Forte e o Estrela Mar, João Carvalho Aragão entre os números 379 e 763, Rua Engenheiro Jordão de Oliveira entre o numero 597 e Francois Hoald, Poeta Jorge de Lima e Manoel Bandeira, Jordão de Oliveira.
		AMERICA
22/03/03 Sábado	Das 08h00 às 09h30	- Avenida Tiradentes e Rua Haiti.
		GRAGERU
20/03/03 Quinta-feira	Das 07h05 às 11h30	- Rua Humberto Pinto entre Pascoal Maynard e Mariquinhas Seixas Dorea, Rua Tatiana Castro Alves entre Pascoal Maynard e Mariquinhas Seixas Dorea na Cidade dos Funcionários.
		INDUSTRIAL
20/03/03 Quinta-feira	Das 07h45 às 09h15	- Rua São Luiz entre números 10 e Travessa São Luiz, Rua Belém entre números 95 e Avenida General Calazans, Travessa São Luiz, Avenida João Rodrigues entre n.º 208 e Rua São Luiz.
		MOSQUEIRO
22/03/03 Sábado	Das 13h00 às 16H30	- Rodovia Airton Senna entre Rua "G" e o Ancoradouro do Rio Vaza Barris.
		ITAPORANGA D'AJUDA
20/03/03 Quinta-feira	Das 08h00 às 11h30	- Povoados Sapé, Campos, Gravata, Estancinha, Chã do Sapé, Língua de Vaca, Copame, Morena, Moita Formosa, Fazendas e Sítios.
24/03/02 Segunda-feira	Das 07h45 às 11h15	- Rodovia Airton Senna no Trevo de Acesso a Praia da Caueira.
24/03/03 Segunda-feira	Das 13h45 às 17h30	- Povoado Caueira e Praia da Caueira.
		JAPOATÃ
20/03/03 Quinta-feira	Das 12h00 às 16h30	- Povoado Santana, Destilaria Santana e Fazendas.
		JAPARATUBA
20/03/03 Quinta-feira	Das 12h00 às 16h30	- Povoados Várzea Verde e Badajos.
		MARUIM
19/03/03 Quarta-feira	Das 13h00 às 16h30	- Ruas Canafistola, Benjamin Constant, Floriano Peixoto e José Quintiliano da Fonseca.
		NOSSA SENHORA DO SOCORRO
23/03/02 Domingo	Das 07h15às 08h25	- Conjuntos Jardim 1, 2 e 3.
		SANTO AMARO DAS BROTAS
19/03/02 Quarta-feira	Das 13h00 às 16h30	• Fazenda Touro e Estrada de acesso ao Povoado Touro.
		ROSÁRIO DO CATETE
20/03/02 Quinta-feira	Das 07h00 às 12h00	=> Conjunto Mutirão e João Diniz Rezende e Fazenda Pedras.
		SÃO CRISTOVÃO
19/03/03 Quarta-feira	Das 07h45 às 11h15	• Povoado Timbo.
20/03/02 Quinta-feira	Das 07h30 às 09h00	• Ruas A e C e Estrada do Country Club.
25/03/03 Terça-feira	Das 07h45 às 11h15	• Estrada do Timbó, parte do Povoado Timbó e Faculdade de Agronomia.

A ENERGIA ELETRICA PODERÁ SER RESTABELECIDA ANTES DO HORARIO PREVISTO.

CINEMARK 9

Programação de 14/03/2003 a 20/03/2003

FILME	HORÁRIOS
Curta Petrobrás às 6	18h
O filho da noiva	22h15C
Deus é Brasileiro	12h40 - 15h25 - 19h30 - 22h15D
Navio fantasma	11h05 - 13h20 - 15h55 - 18h15 - 20h30
O pianista	11h20 - 14h25 - 17h30 - 20h40 - 23h50C
Cristina quer casar	15hE - 17h20 - 19h50 - 22h10
Mogli - o menino lobo 2 (Dub.)	11h10 - 13h05 - 15hF
Amor à segunda vista	12h15 - 14h40 - 17h10 - 19h35 - 22h - 00h25C
Chicago	13h10 - 16h05 - 18h40 - 21h20 - 23h55C
Demolidor - o homem sem medo	12h30 - 15h - 17h30 - 20h - 22h30
Prenda-me se for capaz	11h45 - 14h50 - 18h05 - 21h10 - 00h15C
Demolidor - o homem sem medo	11h - 13h30 - 16h - 18h30 - 21h - 23h30C

C - Esta sessão será exibida somente no Sábado
D - Esta sessão NÃO será exibida Sábado
E - Esta sessão NÃO será exibida Sábado e Domingo
F - Esta sessão será exibida apenas Sábado e Domingo

A Procissão dos Passos: o ex-voto como "imagem-testemunho do milagre"

Verônica Nunes[1]

No entender de Michel Vovelle (Imagens e imaginário na história. São Paulo. Ática. 1997: 113), *o ex-voto é um documento cultural portador de uma mensagem codificada, desenhada e pintada transmitida por pessoas que em sua maioria não dispunham de outros meios de expressão para testemunhar suas crenças, receios e esperanças*. Verifica-se, assim, que os ex-votos estão ligados a adversidades de todas as espécies que apliquem o homem, além de representar, quase sempre, necessidades individuais (doenças, acidentes, entre outras) e outras vezes coletivas (epidemias, naufrágios) cuja função especifica é o cumprimento da promessa.

Os pesquisadores costumam destacar que não existem referências nos primórdios do cristianismo sobre o uso do ex-voto, na medida em que a sua origem prende-se a cultos e ritos mais antigos (Griffoni, Mª Amália C., Ex-votos, promessa ou milagre. Revista do Arquivo Municipal. São Paulo. 1980. 25-53).

Pesquisas arqueológicas demonstram que o templo de Esculápio era visitado por doentes que para lá se dirigiam em busca de cura e, como agradecimento, deixavam no local tábuas em pedra ou barro com inscrições votivas ou mesmo deixavam esculturas antropomórficas. Em Roma, seu uso era constatável pelo aposição da inscrição: **V.F.G.A** (Votum fecit gratiam accepit) fez um voto e recebeu uma graça (Frota, Lélia Coelho. Promessa e milagre no santuário do Bom Jesus de Matosinhos. Brasília. Subsecretaria do Patrimônio Histórico e Artístico Nacional. 1981:17).

Quando do reconhecimento, em 312, do cristianismo como religião oficial, muitos costumes pagãos foram assimilados pelos cristãos. Oferecer herdados.

Com a queda do Império Romano (século V) as tradições mediterrâneas foram relegadas ao esquecimento uma vez que os reis bárbaros, mesmo convertidos à religião cristã tinham outros meios de demonstrar sua devoção (Castro, Márcia de Moura. Ex-votos mineiros. As tábuas votivas no Ciclo do Ouro. Rio de Janeiro. Expressão e Cultura. 1994: 9 e 10).

Durante o Renascimento, a prática votiva retorna e normalmente os pintores representavam junto à imagem do patrono, a figura do ofertante em tamanho reduzido e em segundo plano, muitos desses quadros era levados para as igrejas.

O Concílio de Trento (1545-1563) teve entre seus objetivos conter a expansão do protestantismo e uma das "armas" foi incentivar *a veneração das sagradas imagens, porque através delas se manifestavam ao povo os benefícios e mercês que Cristo lhes concede, e se expõem aos olhos dos fiéis milagres que Deus obra pelos seus Santos e seus saudáveis exemplos* (Arcanjo, Agostinho. Exposição de tábuas votivas de Vila do Conde. Vila do Conde. Câmara Municipal. 1978). As palavras estimulavam a devoção, a crença nos milagres e os agradecimentos públicos.

Os ex-votos se popularizam na Europa, chegaram a Portugal de onde o hábito vem para o Brasil mantendo seu aspecto de arte popular.

No Brasil a prática votiva se espalha por diversos centros de devoção, como Bom Jesus de Matosinhos, em Congonhas do Campo/MG, Bom Jesus da Lapa/BA e São Cristóvão/SE.

Em Sergipe, o hábito da entrega de ex-votos está associado à celebração dos Passos da Paixão de Cristo, que é uma procissão penitencial vinculada à Quaresma e realizada na cidade de São Cristóvão.

A festa pode ser compreendida como uma romaria, isto é, visita do povo a esse centro de devoção, como expressão de veneração ao Senhor dos Passos e em cumprimento de Promessas pela graça obtida.

A Procissão dos Passos é realizada desde o século XIX como compromisso dos Irmãos da Ordem 3ª do Carmo. A celebração atrai fieis de diversas localidades sergipanas como atesta Serafim Sant'Iago no início do século XX (Sant'Iago, Serafim. Annuário Christovense. 1920:19): *Quando se aproximava o Segundo Domingo da Quaresma, dia consagrado a tradicional procissão dos Passos na legendária cidade de São Chistóvão, desde cedo e alguns dias antes, a multidão se dirigia para ali em continua romaria e com a maior reverencia afim de assistir a dolorosa memoração da tragédia da rua da Amargura, "o encontro da formoza filha de Sião com o filho Unigênito (...)"*, assim pode se constatar que essa é a mais antiga romaria realizada em Sergipe.

A celebração dos Passos é realizada em duas etapas e possui como imagens de culto o Senhor Bom Jesus dos Passos, representado com o joelho em terra sob o peso do madeiro, e Nossa Senhora da Soledade (N. Srª. das Dores) que porta nas mãos um lenço.

Uma etapa da procissão é realizada no domingo quando são cantados os Sete Passos instalados pelos armadores, em locais previamente definidos e que representam: o Horto(1º); a Prisão de Jesus(2º); Jesus atado à coluna, findo o qual ocorre a cena do Encontro, quando se profere o sermão e logo após se ouve o canto da 'mulher pia'; Jesus na pedra-fria(4º); Ecce Homo(5º); Jesus com a cruz às costas(6º) e Jesus crucificado(7º). Esses cenários, armados no domingo, eram visitados pelos fiéis antes e após a realização da procissão dominical.

A outra etapa, na realidade a primeira, se realiza no sábado à noite. Serafim Sant'Iago diz que era *denominada do depósito*. Alusão, em que pese o memorialista não tecer comentários mais detalhados, possível à entrega dos ex-votos, isto é, a desobriga, promessa e milagre pelo ex-voto que testemunham *a reciprocidade de dons entre o humano e o divino* (Frota. Op. Cit.).

Verificamos, desse modo, que esse é um hábito secular, pois existe no Museu do Ex-voto uma tábua votiva datada de 1859 (Catálogo do Museu do Ex-voto).

Ainda hoje, diversos fiéis continuam a levar suas ofertas ao Senhor dos Passos grande parte dos ex-votos são antromórficos e se vinculam à saúde, isto é, representam o corpo humano ou parte dele, assinalando locais de cirurgia ou outra marca de enfermidade (Nunes, Verônica. São Cristóvão mantém tradição religiosa. Gazeta de Sergipe. Aracaju. Ano XLVII n.º12927. 27/2/2002. Cardeno C.). Para a execução do ex-voto é preciso um artista, ao qual o promesseiro conta a história e faz a encomenda, o artista dá uma interpretação pessoal da cena descrita, mantendo a obra no anonimato. Na atualidade as tábuas votivas são pouco utilizadas, entretanto são mantidas as esculturas em madeira, barro ou parafina, sendo que a fotografia tem sido um dos meios mais empregados pelo promesseiros, provavelmente pelo fato do registro ser mais difundido e também pela dificuldade de se encontrar artesãos que se dediquem a executar essas obras, o certo é que a promessa continua a ser paga pelo promesseiro.

Ao ingressarmos no século XXI, esse hábito do pagamento de promessa resiste e o ex-voto continua a exprimir a presença do sagrado e do milagre na vida cotidiana pois ele *nos coloca em contato com uma aventura individual vivida como extraordinária por um devoto fiel* (Vovelle, Michel. Op. cit.), e essa relação entre o divino e o humano pode ser observada nos dias 15 e 16 (sábado e domingo), quando, mais uma vez, será revivido em São Cristóvão, o itinerário da Procissão dos Passos, quando os ofertantes agradecerão as graças alcançadas.

[1] *Professora do Deptº de História/UFS. Integrante do Grupo de Pesquisa História da Igreja, Religiosidade e Cultura de Massa em Sergipe. Mestre em Memória Social e Documento pela UNI-RIO.*

PLENÁRIO GS

Diógenes Brayner
diogenesbrayner@bol.com.br

Reunião

A reunião de secretários, que se realiza hoje, no convento de São Cristóvão, terá o objetivo real de rever as posições do governo e analisar a atuação de cada auxiliar.

• Todos os secretários terão que apresentar o trabalho realizado nestes 70 dias de administração, além de mostrar projetos para os próximos meses. João já quer resultados...

Deu duro

O governador João Alves Filho (PFL) é pouco tolerante em relação às falhas dos seus auxiliares, principalmente quando elas atingem a administração e o Estado.

• Foi em razão de coisas do tipo, que ele já chamou a atenção, com certa severidade, de dois dos seus secretários, para que eles se enquadrem à dinâmica da máquina.

Reclamação

Tem liderança do interior, e até mesmo alguns auxiliares do governo, que estão pensando que a administração vai acabar amanhã, quando na realidade ela está apenas começando.

• O pessoal está exigindo posições dentro do governo, exigindo ações e querendo pressa em tudo que pede, como se realmente fosse o último dia.

Fontes

O deputado federal João Fontes (PT) fez questão de ressaltar, ontem, que a posição dos rebeldes é a favor do presidente Lula da Silva: "Ninguém está contra o seu governo".

• João integra o Grupo dos 30 que não está concordando com a política econômica e deseja que Lula ponha em prática tudo o que pregou durante a campanha.

Dúvida

As declarações de João Fontes não deixam dúvidas de que há uma discordância firme dentro do partido, que pode até tumultuar o Governo Lula.

• Se João diz claramente que está querendo "o bem de Lula", é porque considera que os seus aliados que defendem a atual política econômica, estão querendo "o mal de Lula".

Tolerância

O secretário da Segurança, Luiz Mendonça, ganhou, do governador João Alves Filho, o livro "Tolerância Zero". Trata-se do sistema de segurança implantado pelo então prefeito de Nova Iorque, Rudolph Guiliane.

• Com isso, o governador sugere que Luiz Mendonça siga o livro como um manual para por um ponto final na violência que se verifica em todo o Estado.

Jackson

O ex-prefeito de Lagarto, Jerônimo Reis (PTB), disse ontem que o deputado federal Jackson Barreto (PMN) já devera estar em seu partido: "não sei o que falta para ele decidir!"

• Jerônimo fez questão de ressaltar que "nós é que estamos oferecendo o partido a Jackson, com todos os poderes. Tudo será dele. Inclusive ele poderá decidir se a gente fica ou não na legenda".

Conversa

Jerônimo disse que já esteve com o presidente do PTB, José Carlos Martinez, e com o líder do partido, Roberto Jefferson, pedindo que eles tenham uma conversa com Jackson Barreto.

• Segundo ainda Jerônimo Reis, o que eles negociarem com Jackson Barreto ou qualquer outro deputado federal, nós estaremos de acordo.

Prisão de Júnior

O vereador Antônio Francisco Garcez Júnior, acompanhado do seu advogado José Cláudio, se apresentou ontem à polícia e vai permanecer preso na Companhia de Operações Especiais (Cope) da Secretaria de Segurança. A apresentação voluntária não melhora a situação do vereador, porque ele estava com prisão preventiva decretada. Ontem mesmo, a partir do momento que chegou à Secretaria de Segurança, ele começou a ser ouvido. Até às 21 horas, quando o comentário estava sendo concluído, o vereador negava absolutamente tudo que se disse a seu respeito, inclusive que desconhecia todos os demais autores do assassinato do deputado estadual Joaldo Barbosa. A polícia sentiu que ele fora orientado pelo advogado, que o acompanhou no interrogatório. A previsão era de que o depoimento de Antônio Francisco Garcez Júnior ultrapassasse à meia noite, sem que ele alterasse o quadro, insistindo de que não havia participado de qualquer esquema para assassinar o parlamentar, com o objetivo de abrir vaga para o pai, Antônio Francisco.

• O outro foragido, Carlos Munganga, havia sido localizado em uma das praias do litoral de Alagoas, próximo a Paripueira e estava para ser detido. A polícia chegou muito próximo, mas ele desapareceu da região e as buscas voltaram à estaca zero, embora existam alguns pontos que se supunha que ele esteja. Quinta-feira, à noite, todos os acusados voltaram a ser interrogados e reafirmaram o que disseram antes, tudo diante de um promotor de justiça. A polícia continua com a certeza de que o esquema montado para assassinar um dos deputados que atrapalhava a entrada de Antônio Francisco está absolutamente desvendado. Um importante membro da polícia, que participa diretamente das investigações, ensinou que as provas testemunhais não têm a força das provas materiais e existe um volume grande de ações concretas que demonstram claramente que os presos foram realmente os executores e mandante. A mesma fonte acha que não vai demorar muito para que tudo seja definitivamente comprovado. A polícia está agindo com toda a precaução, para que não se dê brechas a pedidos de hábeas corpus ou a uma atuação dos advogados.

• Mesmo que o vereador Antônio Francisco Garcez Júnior continue negando a participação no crime, a polícia tem argumentos fortes para provar que ele, ao lado de Carlos Munganga e do soldado Bráz, foram os mentores do assassinato. São os extratos das ligações telefônicas entre eles, dias antes da morte do deputado, na manhã do dia que aconteceu o crime e depois do fato consumado. As provas materiais são contundentes e irrefutáveis. Todas as comunicações foram feitas de telefonemas celulares, cujos aparelhos foram descaracterizados. Mas a polícia já recuperou todos eles, que foram devidamente identificados como os que se interligaram para a concretização do crime. Além disso há a confissão dos demais envolvidos e as acareações que serão feitas, para que o vereador negue o que os executores confirmaram.

• *Uma outra importante fonte policial adverte que ainda haverá algumas surpresas e recomendou ao repórter que grave mais duas vagas nos comentários que estão sendo publicados em* **Plenário**. Praticamente há como certa a participação de mais policiais, inclusive gente grande na corporação e com influência nas decisões. Garantiu que o nome de Floro Calheiros apareceu apenas em uma pequena citação e que ele não entra em nada nas ligações telefônicas. A mesma coisa acontece com o deputado estadual Antônio Francisco que, se estiver envolvido, deve ter conversado pessoalmente com o filho. Não existe provas para incrimina-lo e se isso acontecer, segundo um advogado experiente na área, ele não poderá ser cassado: "nenhum cidadão pode pagar por crimes cometidos por parentes em qualquer grau", ensinou. Além disso, a Assembléia Legislativa não tem uma Comissão de Ética que julga a ação parlamentar e, se nada for comprovado em relação a ele, o filho poderá ser condenado, mas o deputado permanecerá exercendo o cargo. Um dos delegados, diretamente ligado ao crime, garante que ainda há muita coisa a se ver, algumas pedras para montar o quebra cabeça e revelações que poderão trazer surpresas à sociedade sergipana.

Abandona

Jerônimo Reis revelou que está decidido a abandonar a política e garante que ainda não o fez porque alguns amigos têm insistido para ele ficar.

• O ex-prefeito, inclusive, disse que está querendo ir embora de Sergipe e trabalhar em outro Estado na representação de produtos e compra e venda de café bruto.

Stand by

O deputado federal Jackson Barreto (PMN) disse que está em stand by sobre a filiação ao PTB. Precisa ganhar a unanimidade em relação a alguns amigos.

• Jackson revela que tem um bom relacionamento com os Reis, mas confidencia que alguns aliados põem resistência à filiação ao PTB. Até maio ele resolve essa parada.

Posse

O deputado federal Jackson Barreto considerou que a grande nota da posse de Heráclito Rollemberg na presidência do Tribunal de Contas, quinta-feira à tarde, foi o discurso do prefeito Marcelo Déda (PT).

• Jackson acha que uma comenda concedida pelo Tribunal de Contas a um prefeito, é um atestado da honorabilidade e dignidade do seu trabalho à frente da prefeitura.

Refinaria

O deputado federal Jackson Barreto disse, também, que foi ele a primeira pessoa que pediu a refinaria de petróleo para Aracaju, ao presidente José Eduardo Dutra.

• Lembrou que isso ocorreu quando José Eduardo visitou Sergipe pela primeira vez como presidente da estatal. O documento sobre a refinaria foi entregue por Jackson ainda no aeroporto.

Derrapando

Lima (PDT) [illegible] têm algumas pessoas derrapando na defesa dos interesses de Sergipe.

• Almeida diz que vai manter a postura política em defesa da união de todos, pela instalação da refinaria em Sergipe.

Fontes

O deputado federal João Fontes (PT) viajou ontem à tarde a São Paulo. Participa hoje de reunião da Direção Nacional do seu partido.

• João Fontes integra a ala dos rebeldes e, durante a reunião, vai defender as modificações no projeto político e econômico, que foi prometido por Lula durante a campanha eleitoral.

Dissidentes

O PPS não tem mais dissidência. O pessoal que seguia orientação da ex-primeira-dama Leonor Franco decidiu deixar o partido e ficar na espera para ver qual a nova legenda a ingressar. O PSB e o PTB foram os citados e o pessoal que formar com o deputado federal Jackson Barreto, que não ficará no PMN. A reunião aconteceu em almoço na casa de Leonor.

O deputado estadual Fabiano Oliveira disse que agora vai manter o diálogo com o PSB, atendendo a convite do senador Antônio Carlos Valadares, embora se mantenha vinculado ao grupo e decida em comum acordo. Até junho tudo se decide.

Telefonema

Quando o grupo estava reunido na casa de Leonor Franco, o ex-governador Albano Franco deu um telefonema para ela e terminou conversando com todos que estavam à mesa, formada por Fabiano Oliveira, Renato Brandão, um representante de frei Enoque e mais dois prefeitos do interior, além de Marta Barreto e Nilson Socorro.

A Fabiano o ex-governador disse que estava telefonando de cartão porque era mais barato, além de andar de metrô para se deslocar em Paris. Disse que participou da passeata pela paz, porque estava passando no momento e a acompanhou.

Jackson

O deputado federal Jackson Barreto recebeu um emissário do senador Almeida Lima, convidando-o para uma reunião. Respondeu-lhe: "com esse cidadão não quero nenhuma conversa. Cada um defende seu Estado da sua forma e com esse cidadão não quero absolutamente nada. Nem no céu e nem no inferno". O assessor ficou desnorteado.

Jackson Barreto adiantou que poderia conversar com qualquer outra pessoa, menos com Almeida Lima: "não terei problemas em sentar com o governador João Alves Filho para discutir problemas do Estado, mas jamais farei isso com Almeida Lima".

É FOGO

• O deputado federal José Carlos Machado (PFL) tem se dado muito bem com toda a bancada de Sergipe. Ele sabe separar amizade de tendência política.

• Aliás, em Sergipe, um dos maiores amigos do prefeito Marcelo Déda (PT) é o deputado José Carlos Machado. Os dois tiveram mandatos juntos em Sergipe.

• O deputado estadual Venâncio Fonseca, líder do governo na Assembléia Legislativa, pediu para retirar seu nome da comissão que acompanha as investigações sobre o assassinato do deputado Joaldo Barbosa.

• A deputada Celinha Franco também pediu para que fosse retirado seu nome da comissão que acompanha o crime de Joaldo. Foi substituída por Ulices Andrade.

• Na comissão para acompanhar o inquérito sobre o assassinato de Joaldo Barbosa, dois nomes merecem destaque: Mardoqueu Bodano e Adelson Barreto.

• É que o nome dos dois parlamentares constava da relação dos que estavam marcados para morrer e escaparam por sorte.

• O deputado Walker Carvalho (PFL) pediu licença por alguns dias para se ausentar do Estado com o objetivo de tratar de assuntos particulares.

• O ex-deputado estadual, Raimundo Vieira, está de volta ao parlamento como diretor de Controle Interno da Assembléia Legislativa.

• O diretor de Imprensa da Assembléia Legislativa, jornalista Raymundo Luiz, está informatizando todos os setores de informação da Casa.

• A deputada estadual Ana Lúcia Menezes está às turras com o vereador "Branca de Neve" (PDT). Os dois se acusam mutuamente.

• O deputado Fabiano Oliveira, que deixou o PPS, também está conversando com o Partido Verde e pode formar um grupo para ingressar lá.

• A ex-primeira-dama Leonor Franco só vai viajar a Paris, para ficar ao lado do marido, na última semana de março.

• O governador João Alves Filho lançou, ontem, em Nossa Senhora da Glória, o Seguro Safra, que vai aliviar os agricultores que perderem seus plantios.

GUERRA

Aliados discutem últimos detalhes

Blair, Aznar se reúnem com Bush no final de semana para acertar cerco a Saddam

LONDRES - Os primeiros-ministros da Grã-Bretanha, Tony Blair, e da Espanha, José María Aznar, se reunirão neste fim de semana com o presidente dos Estados Unidos, George W. Bush, para discutir os últimos passos na crise com o Iraque. O anúncio, feito inicialmente por fontes do governo britânico, foi confirmado posteriormente pela Casa Branca.

Embora os três lados insistam que o diálogo focalizará os esforços diplomáticos para evitar a guerra, a reunião de cúpula coincide com uma intensa mobilização militar dos Estados Unidos no Mediterrâneo e no Golfo Pérsico.

"A situação ainda é muito fluida e dinâmica... O fim de semana será o momento para uma atividade diplomática intensa e contínua", declarou um porta-voz de Blair. O encontro acontecerá no arquipélago português dos Açores.

Estados Unidos, Espanha e Grã-Bretanha são co-autores da nova resolução em debate no Conselho de Segurança da ONU, a qual virtualmente autoriza um ataque ao Iraque como forma de punir o país por não cumprir as determinações anteriores relativas ao desarmamento.

> **"O fim de semana será o momento para uma atividade diplomática intensa e contínua"**

Esta semana, depois que França e Rússia – ambas com poder de veto no Conselho de Segurança – anunciaram publicamente sua oposição à resolução, os Estados Unidos intensificaram as negociações visando a arrebanhar apoio dos demais países-membros.

A reunião nos Açores deverá representar o último esforço dos três países visando a salvar a resolução. Um funcionário da Casa Branca disse que Bush, Blair e Aznar discutirão "a defesa final da resolução", assim como "os termos da resolução e as perspectivas de sua aprovação".

Na sexta-feira, a idéia de Washington ainda era colocar a resolução em votação na próxima semana, mas sem descartar uma outra alternativa: desistir de vez do documento.

Também pela manhã, Blair conversou por telefone, durante 10 minutos, com o presidente da França, Jacques Chirac. Foi a primeira vez que os dois líderes se falaram desde que Paris ameaçou vetar a nova resolução sobre o Iraque.

Segundo assessores de Blair, Chirac expressou disposição em se juntar a Londres nas tentativas de desarmar o Iraque. A Grã-Bretanha alega que a ameaça da Franca em usar seu poder de veto no Conselho de Segurança só tornaria a guerra ainda mais provável.

Na quinta-feira, o ministro do Exterior francês, Dominique de Villepin, usou um tom mais conciliatório ao abordar o impasse. "Queremos uma solução e estamos buscando o consenso dentro do Conselho de Segurança", disse.

Iraque e EUA organizam preparativos

WASHINGTON - À espera de um possível confronto militar, os Estados Unidos e o Iraque estão fazendo suas últimas mobilizações de tropas e armas no Mediterrâneo e no Golfo Pérsico. Enquanto navios de guerra norte-americanos deslocam-se para o Mar Vermelho e comandantes iraquianos enviam soldados e artilharia antiaérea para o sul do país, perto da fronteira com o Kuwait, o Pentágono planeja uma primeira noite de ataques estarrecedores o suficiente para incentivar o adversário à rendição.

Na quinta-feira, a primeira leva de bombardeiros B-2, imperceptíveis a radares, partiu da Base Whiteman da Força Aérea, no estado norte-americano do Missouri, em direção ao Golfo Pérsico.

Os Estados Unidos construíram instalações especiais na base britânica de Diego Garcia, no Oceano Índico, para acomodar as necessidades exclusivas do B-2. Isso significa que cada bombardeiro precisará de um número menor de missões de reabastecimento no ar caso as ordens sejam atacar alvos iraquianos.

O secretário de Defesa norte-americano, Donald Rumsfeld, assinou uma autorização para que pelo menos 10 navios equipados com mísseis, os quais se encontram no Mediterrâneo, sigam para o Mar Vermelho, disseram fontes militares.

No momento, os navios deslocam-se pelo Canal de Suez. São cruzadores, contratorpedeiros e submarinos, todos carregando mísseis Tomahawk, guiados por satélite e cujo raio de alcance é superior a 1.600 quilômetros.

Funcionários do Pentágono esquivaram-se de dizer, com exatidão, quantos navios estão envolvidos nas manobras, mas revelaram que são entre 10 e 15.

Nas primeiras horas da eventual guerra, os navios poderão disparar centenas de mísseis contra o Iraque, cruzando a Arábia Saudita. Devido à contínua resistência da Turquia em permitir sobrevôos aos aviões norte-americanos, o Pentágono teve que reformular sua estratégia de guerra.

Os porta-aviões USS Harry Truman e USS Theodore Roosevelt, que se encontram no Mediterrâneo, deverão, por enquanto, permanecer onde estão. As aeronaves de combate de ambos os navios fariam vôos sobre Israel e a Jordânia, o que encurtaria sua distância em relação ao Iraque e exigiria menores esforços de reabastecimento.

Fontes do Pentágono revelaram que os Estados Unidos ainda contam, por outro lado, por novidades de última hora, como a Turquia voltar atrás e abrir seu espaço aéreo. Neste caso, os porta-aviões poderiam sofrer um novo deslocamento.

Fronteira -No Kuwait, a despeito das tempestades de areia comuns nesta época, os Estados Unidos mantêm tropas ao longo da fronteira com o Iraque. Cerca de 28 mil soldados da 101ª Divisão Aérea estão prontos para lançar ataques preventivos, com o objetivo de proteger campos de petróleo e fábricas de produtos químicos e biológicos.

Pequenos contingentes de soldados iraquianos permanecem à espera das forças norte-americanas. As tropas norte-americanas parecem cientes de que uma ação militar é iminente.

"Sim, estamos prontos", declarou o capitão John Andrew, do Esquadrão dos Cavaleiros Verdes. "Todo mundo teve tempo para se instalar e se acostumar com a área aqui no Kuwait".

O general Tommy Franks, chefe do Comando Central dos Estados Unidos, cujo QG foi transferido para o deserto no Catar, é informado em primeira mão sobre as últimas manobras das forças iraquianas.

Bagdad enviou tropas e artilharias antiaéreas para o sul do Iraque, perto da fronteira com o Kuwait. Um militar de alta patente dos Estados Unidos contou que dados do serviço de inteligência revelaram que pelo menos um tipo das baterias iraquianas tem capacidade para despejar agentes químicos no Kuwait.

Há pelo menos 125 mil soldados norte-americanos no Kuwait, muitos dos quais foram posicionados no deserto, no norte do país, e que estariam dentro do raio do alcance das alegadas armas químicas iraquianas.

Os Estados Unidos também alegam que o presidente Saddam Hussein estaria pretendendo usar armas químicas contra os próprios iraquianos, no sul do país, e culpar Washington pela catástrofe.

A movimentação de tropas e artilharia iraquianas foi detectada ao sul do paralelo 32, o que as coloca na zona de exclusão aérea no sul do país.

Fontes do Pentágono disseram que os Estados Unidos poderiam lançar uma onda de ataques bastante agressivos na zona de exclusão aérea, a fim de provocar o recuo das tropas iraquianas e facilitar o acesso a Bagdad.

Paralelamente, aviões norte-americanos e britânicos que patrulham a zona de exclusão no norte do Iraque despejaram, na quinta-feira, 24 mil panfletos ao redor de baterias antiaéreas. "Antes de alvejarem aviões da coalizão, pensem nas conseqüências", dizia o panfleto. "Pensem na sua família. Façam o que tem que ser feito para sobreviverem".

Proposta de Lagos é rejeitada

SANTIAGO - O presidente do Chile, Ricardo Lagos, propôs, ontem, um novo projeto que concede ao Iraque um prazo de três semanas para cumprir cinco metas verificáveis de desarmamento, ou deverá, caso contrário, enfrentar as conseqüências, incluindo uma ação armada.

Pouco depois do anúncio de Lagos, o Governo dos Estados Unidos comunicou que não apoiaria a proposta do Chile. "Nem consideraremos isso", declarou o secretário de imprensa da Casa Branca, Ari Fleischer.

O presidente chileno disse, em uma entrevista coletiva, que o rascunho do plano foi preparado junto com outros membros não permanentes do Conselho de Segurança da Organização das Nações Unidas (ONU), cujos nomes não especificou.

"Elaboramos, em conjunto com outros países, uma proposta para o Conselho de Segurança, que exija cinco condições básicas que garantam o desarmamento efetivo de Saddam Hussein, provenientes do atual processo de inspeções e que devem ser cumpridas em um prazo de três semanas", disse Lagos.

"Para nós, esse prazo é realista a partir do momento que seja aprovado pelo Conselho de Segurança". Entre os requisitos que o Iraque deveria cumprir estão:

- Permitir que 30 cientistas iraquianos sejam entrevistados por membros da ONU fora de seu país.

- Revelar onde estão seus estoques de gás nervoso ou provas de que foram destruídos.

- Informar sobre os 100.000 litros de antraz não encontrados ou entregar dados que comprovem sua destruição.

- Destruir todos os mísseis Al Samoud 2 e todos seus componentes.

- Apresentar um relatório completo que demonstre que seus aviões de controle remoto não são utilizados para portar armas.

Anteriormente, o Chile havia declarado que não apoiaria o último projeto de resolução proposto por Estados Unidos, Grã-Bretanha e Espanha, que dava um ultimato ao Iraque e abria caminho para o início de uma guerra.

O presidente chileno disse também que sua proposta já foi comunicada ao primeiro-ministro britânico, Tony Blair, e que circulará entre o Conselho de Segurança da ONU com a intenção de captar mais apoio a favor dessa iniciativa.

Alemanha acredita em acordo

BERLIM - A Alemanha está convencida de que a crise no Iraque ainda pode ser resolvida por meios pacíficos, afirmou o chanceler Gerhard Schroeder ontem, insistindo que as inspeções de armas das Nações Unidas deverão resultar no "desarmamento sustentável e verificável".

Os comentários, feitos enquanto Schroeder apresentava um plano econômico ao Parlamento alemão, vêm à tona no momento em que os Estados Unidos revelam posições contraditórias em relação ao Iraque.

"Precisamos ter a coragem de lutar pela paz enquanto houver uma migalha de esperança de que a guerra pode ser evitada", disse Schroeder. "Insistimos na lógica da paz, em vez de aderirmos à lógica da guerra", acrescentou.

Na quinta-feira, o secretário de Estado norte-americano, Colin Powell, declarou que os Estados Unidos ainda se esforçam para obter o consenso no Conselho de Segurança da ONU, mas também mencionou a possibilidade de Washington desistir de votar a nova resolução sobre o Iraque e partir sozinho para a guerra.

"As opções continuam abertas: vamos votar e ver o que os membros dizem ou não vamos votar", expressou Powell. Ao mesmo tempo, a Casa Branca ultimava preparativos para a reunião de cúpula – neste fim de semana - entre o presidente George W. Bush e seus dois grandes aliados no Conselho de Segurança da ONU: os primeiros-ministros Tony Blair, da Grã-Bretanha, e José Maria Aznar, da Espanha.

Segundo funcionários do governo norte-americano, o objetivo do encontro dos três líderes seria estudar a estratégia final nos campos militar e diplomático. A tensão no Conselho de Segurança é alta. A Grã-Bretanha indicou que a ameaça da França de vetar a nova resolução da ONU tornaria a guerra contra o Iraque ainda mais provável.

"Acho extraordinário que, sem nem mesmo analisá-las, o governo francês tenha decidido rejeitar essas idéias", declarou na quinta-feira o secretário do Exterior britânico, Jack Straw, referindo-se às seis condições apresentadas esta semana por Londres para que o Iraque evite a guerra.

Schroeder tenta acomodar a Alemanha

BERLIM - O chanceler Gerhard Schroeder anunciou, ontem, um programa de empréstimos, no valor de 15 bilhões de euros, destinado a incentivar a caótica economia da Alemanha.

O plano, que ao mesmo tempo contempla a redução de benefícios trabalhistas e o investimento em programas de infra-estrutura e habitação, visa a resgatar não apenas as finanças do país, mas a própria liderança política do chefe de Governo.

Em pronunciamento no Parlamento, Schroeder ameaçou adotar medidas legislativas para limitar o poder dos sindicatos de definir salários. "Precisamos encontrar coragem para enfrentar as mudanças necessárias para levar a Europa de volta ao pico de seu desenvolvimento econômico e social", disse.

"Teremos que cortar o que o Estado fornece, promover a própria iniciativa da população e exigir que os indivíduos contribuam mais", acrescentou.

Com o desemprego na Alemanha situando-se acima dos 11 por cento, o plano econômico de Schroeder era aguardado com ansiedade há semanas. Maior economia da Europa, a Alemanha vive uma situação constrangedora. O crescimento no quarto trimestre de 2002, o que contribuiu para um total anual de apenas 0,2 por cento – o pior desempenho desde 1993.

Uma das principais medidas do pacote é a redução, de 32 para 12 meses, do prazo de concessão do auxílio-desemprego para trabalhadores com até 55 anos de idade. Acima deste limite, o prazo é de 18 meses.

PROGRESSO
Transportando vidas com carinho
VIAÇÃO PROGRESSO LTDA. Telefax: (0xx) 79 259-2993
Av. Marechal Rondon, 956 - CEP 49.095-790 - Aracaju/Sergipe
progresso@viacaoprogresso.com

SECOM PLA: 0813-B
Empresa Sergipana de Gás S.A. - EMSERGÁS
Ata da Assembléia Geral Extraordinária realizada em 20 de dezembro de 2002
Data e Horário: Aos 20 dias do mês de dezembro de 2002, às 10:30 horas. Local: sede social, localizada à Dom Bosco, nº 1233, na Cidade de Aracaju, Estado de Sergipe. Mesa: Presidente - Sr. Luiz Machado Mendonça; Secretário - Sr. Vitor Calazans Baroni. Presenças: acionistas representando a totalidade do capital social da Sociedade, quais sejam: (i) ESTADO DE SERGIPE, neste ato representado pelo seu procurador, o Sr. Luiz Machado Mendonça, conforme instrumento de Procuração em anexo; (ii) PETROBRAS GÁS S/A - GASPETRO, neste ato representada pela sua procuradora, a Sra. Fátima Valéria Araújo Barroso Pereira, conforme instrumento de Procuração em anexo; (iii) GASPART - GÁS PARTICIPAÇÕES LTDA., neste ato representada pelo seu procurador, o Sr. Vitor Calazans Baroni, conforme instrumento de Procuração em anexo. Presentes, também, os demais Acionistas membros do Conselho de Administração da Empresa, quais sejam: (i) o Sr. Luciano Augusto Barreto de Carvalho; (ii) o Sr. Marcos Antônio de Melo; (iii) a Sra. Fátima Valéria Araújo Barroso Pereira; e (iv) o Sr. Ricardo Antônio Cavalcanti Araújo. Convocação: dispensada a comprovação da convocação prévia pela imprensa, face ao disposto no § 4º do artigo 124 da Lei nº 6.404, de 15 de dezembro de 1976. Ordem do Dia: (i) deliberar sobre a proposta de aumento do Capital Social da Companhia de R$4.731.345,48 (quatro milhões, setecentos e trinta e um mil, trezentos e quarenta e cinco Reais e quarenta e oito centavos) para R$ 5.097.060,25 (cinco milhões, noventa e sete mil, sessenta Reais e vinte e cinco centavos), mediante a integralização da Reserva de Incentivos Fiscais do exercício de 2001, no valor de R$365.714,77 (trezentos e sessenta e cinco mil, setecentos e quatorze Reais e setenta e sete centavos), proporcionalmente à participação dos acionistas no Capital Social total da Companhia, proveniente do Benefício Fiscal do Lucro da Exploração, conforme Portaria DAIITE - 0021/2000, de 10/01/2000, sem alteração da quantidade de ações existentes, consoante o parágrafo 1º do Artigo 169 da Lei 6.404/76; e (ii) alteração da redação do caput do Artigo 4º do Estatuto Social da Companhia, no intuito de refletir a proposta de aumento do Capital Social. Deliberações Tomadas por Unanimidade: (i) foi aprovada a proposta de aumento do Capital Social da Companhia de R$4.731.345,48 (quatro milhões, setecentos e trinta e um mil, trezentos e quarenta e cinco Reais e quarenta e oito centavos) para R$5.097.060,25 (cinco milhões, noventa e sete mil, sessenta Reais e vinte e cinco centavos), mediante a integralização da Reserva de Incentivos Fiscais do exercício de 2001, no valor de R$365.714,77 (trezentos e sessenta e cinco mil, setecentos e quatorze Reais e setenta e sete centavos), proporcionalmente à participação dos acionistas no Capital Social total da Companhia, proveniente do Benefício Fiscal do Lucro da Exploração, conforme Portaria DAIITE - 0021/2000, de 10/01/2000, sem alteração da quantidade de ações existentes, consoante o parágrafo 1º do Artigo 169 da Lei 6.404/76; (ii) em virtude do aumento do Capital Social acima aprovado, fica alterada a redação do caput do Artigo 4º do Estatuto Social da Companhia, que passa a vigorar com a seguinte e nova redação: "Artigo 4º - O capital social subscrito e integralizado é de R$5.097.060,25 (cinco milhões, noventa e sete mil, sessenta Reais e vinte e cinco centavos), dividido em 328.941.040 ações, sendo 109.647.014 ações ordinárias e 219.294.026 ações preferenciais, todas de classe única, sem valor nominal, inconversíveis de uma espécie em outra." Leitura e Lavratura da Ata: Nada mais havendo a ser tratado, o Sr. Presidente ofereceu a palavra a quem dela quisesse fazer uso e, como ninguém a pedisse, foram encerrados os trabalhos e suspensa a assembléia pelo tempo necessário à lavratura desta ata, a qual, após ter sido reaberta a sessão, foi lida, achada conforme, aprovada e por todos os presentes assinada. Local e Data: Aracaju, 20 de dezembro de 2002. Acionistas Presentes: (i) ESTADO DE SERGIPE, neste ato representado pelo Sr. Luiz Machado Mendonça; (ii) PETROBRAS GÁS S/A, neste ato representada pela Sra. Fátima Valéria Araújo Barroso Pereira; (iii) GASPART - GÁS PARTICIPAÇÕES LTDA, representada pelo Sr. Vitor Calazans Baroni.
ACIONISTAS:
GASPART GÁS PARTICIPAÇÕES LTDA
CONSELHEIROS:
LUCIANO AUGUSTO B. CARVALHO
FATIMA VALÉRIA ARAÚJO BARROSO PEREIRA
LUIZ MACHADO MENDONÇA
MARCOS ANTÔNIO DE MELO
RICARDO ANTÔNIO CAVALCANTI ARAÚJO
SEDE: Rua Dom Bosco, 1223 - Suissa - Aracaju/SE - CEP 49050-220
BASE OPERACIONAL: Rua D, S/N - Galpão 9 - Siqueira Campos - Aracaju/SE - CEP 49075-020
Fone: (79)226-5213 Fax: (79)226-5201
Home Page: www.emsergas.com.br

SE DIESEL
SERGIPE DIESEL SERVICE
BOSCH Service
INJEÇÃO DIESEL
BOMBAS INJETORAS
BICOS INJETORES
ELETRICA DIESEL
Peças e serviços
☎ 241 - 4555
Rua Paraíba, 256 - Siqueira Campos

CONSULTORIA JURÍDICA "S. CHAGAS"
Causas: Civis, Trabalhistas, Tributárias, Comerciais, Criminais, Defesa do Consumidor, Inventários, Contratos Bancários, Contratos do SFH, Contratos de Compra e Venda e assemelhados.
DR. SEBASTIÃO CHAGAS FILHO
Advogado - OAB-SE nº 2182
Escritório - Avenida Rio Branco, 186, Edf. Oviêdo Teixeira sala 120 - Aju/Sergipe - Fone: 213-7400 Fax: 222-6911

CONGRESSO

PT quer ampliar linha de alianças

Resolução inclui PMDB entre os aliados por decisão unânime da bancada petista

São Paulo (AE) - A resolução política que o PT apresenta hoje no encontro do diretório nacional defenderá a política ampla de alianças, incluindo o PMDB na base de sustentação do governo do presidente Luiz Inácio Lula da Silva. Num encontro bem ao estilo do velho PSD, que, primeiro, fazia o acerto de bastidor e, depois, reunia-se para decidir oficialmente o acertado, as correntes majoritárias do PT - às quais pertencem Lula, o chefe da Casa Civil, José Dirceu, e o presidente do nacional partido, José Genoino - não tiveram dúvida: uma emenda de última hora deixa claro que a maioria petista quer o PMDB na administração federal.

Não foi à toa que o comando do PT se preocupou em mencionar a importância da parceria com o PMDB na resolução que o diretório nacional deve aprovar hoje. A decisão foi tomada depois de uma semana de crise política que forçou Dirceu e Genoino a montarem uma operação especial para acalmar os peemedebistas no Congresso.

Irritados com a lentidão da administração Lula em apresentar a proposta de casamento - o que, na avaliação do PMDB só tem servido para desgastar a legenda -, deputados e senadores da sigla ajudaram o PFL e o PSDB a obstruir as votações no Legislativo. Como se não bastasse, ainda ameaçaram declarar independência em relação ao governo. "O governo precisa do PMDB para ter maioria sólida no Congresso", justifica o presidente nacional do PT, que comandou a reunião preparatória realizada durante todo o dia de ontem no Hotel Pestana, em São Paulo. A emenda defendida por ele hoje vem para reforçar a operação política desencadeada para acalmar o PMDB, enquanto não se concretiza a promessa feita na véspera por Dirceu. Em conversa com o presidente do Congresso, senador José Sarney (PMDB-AP), o ministro prometeu que Lula abrirá espaço ao PMDB na formulação das políticas de governo.

> **"O governo precisa do PMDB para ter uma maioria sólida no Congresso"**

Sem ilusão - Mas nem o PT nem o PMDB acreditam que, a esta altura, o partido caminhará unido em direção ao governo petista. "Não temos a ilusão de trazer o PMDB por inteiro, mas a maioria virá conosco", aposta Genoino. Com razão, uma vez que cada dia de expectativa frustrada dos peemedebistas provoca baixas na ala que quer participar do governo. Tanto é assim que o líder do partido no Senado, Renan Calheiros (AL), aponta o "equívoco" do PT de não ter fechado a parceria ainda em dezembro, quando compôs o ministério.

Calma - A resolução será um alento para o PMDB governista, especialmente a bancada do Senado, bem mais entusiasmada com a idéia da parceria que os deputados. Na última reunião dos senadores esta semana, a conclusão foi de que é preciso ter calma porque a reforma ministerial virá em breve, abrindo espaço para o partido, independentemente de sua ação ou vontade. "Nós concluímos que não precisamos ter pressa porque, daqui a pouco, vai ter ministro caindo da árvore que nem filhote de passarinho", resume um cardeal do partido.

Fora a questão da parceria com o PMDB, a avaliação da cúpula petista, majoritariamente formada pelos moderados, é de que o governo tem acumulado êxitos na articulação política. A conclusão geral é de que o cenário é favorável ao governo no que se refere à aprovação das reformas previdenciária e tributária, tema em que contam com a ajuda do PMDB.

BRASIL

IPCA recua para 1,57% em fevereiro

Rio (AE) - A redução do impacto do dólar sobre os preços e o início da colheita da safra agrícola levaram a inflação medida pelo Índice de Preços ao Consumidor Amplo (IPCA) a cair para 1,57% em fevereiro, variação bem inferior aos 2,55% de janeiro. A taxa ficou no piso das expectativas do mercado e fechou positivamente a semana, marcada pela divulgação de vários indicadores que confirmaram a tendência de queda no ritmo de reajustes de preços.

Apesar da desaceleração nos aumentos, o IPCA - utilizado pelo Banco Central para o acompanhamento dos objetivos estabelecidos de metas de inflação no acordo com o FMI - já acumula, apenas nos dois primeiros meses do ano, alta de 3,86%, quase a metade da meta estabelecida para todo o ano (8,5%) pelo governo. Em 12 meses, a variação somou 15,85%.

"As reduções nas taxas de inflação mês a mês devem prosseguir nos próximos meses", avalia o economista do Ibmec e ex-diretor do Banco Central, Carlos Thadeu de Freitas, que no entanto acha difícil que a meta seja alcançada. Para ele, as taxas devem voltar a subir com vigor a partir de junho, quando devem retornar alguns reajustes de preços administrados, como telefonia e energia elétrica.

Outro fator que poderá levar a uma disparada dos preços é um novo reajuste dos combustíveis, que vem sendo evitado pelo governo apesar das elevações do preço do petróleo no mercado internacional. A gerente do *Sistema de Índices de Preços* do IBGE Eulina Nunes dos Santos, disse que a redução nos porcentuais de reajustes da gasolina (de 8,82% em janeiro para 3,29% em fevereiro) e a queda nos preços do gás de cozinha (de 4,55% em janeiro para -3,73%) tiveram uma contribuição significativa para conter a inflação do mês.

"A conclusão a que chegamos é que o gás chegou a um nível tão alto de reajuste que não se sustentou pela concorrência e a demanda", disse. Houve quedas significativas nos preços do produto em várias das regiões pesquisadas pelo IBGE, com destaque para Recife (-14,79%) e Curitiba (-12,66%). Em São Paulo também houve queda do gás (-2,11%).

Apesar da queda no IPCA de um mês para o outro, Eulina observou que "a taxa é relativamente elevada e ainda incorpora repasses da alta do dólar do ano passado". Segundo ela, a taxa de fevereiro se beneficiou também da entrada da nova safra que possibilitou a desaceleração nos reajustes dos produtos alimentícios. "Está sendo evidenciada uma acomodação de preços nos alimentos em menor nível", disse.

Os produtos alimentícios, que tinham registrado alta de 2,15% em janeiro, subiram 1,22% em fevereiro. Houve queda em produtos como óleo de soja (-0,75%), arroz (-0,73%) e farinha de trigo (-3,54%). Mas persistiram altas, ainda que em menor ritmo, no feijão carioca (6,78%), ovos (3,5%) e frutas (2,5%). Os problemas climáticos elevaram, ainda, o tomate (17,9%), batata inglesa (13,11%) e hortaliças e verduras (12,7%).

As principais pressões de alta na inflação foram dadas pelos ônibus urbanos (5,91%), refletindo reajustes ocorridos em sete das 12 regiões pesquisadas, e nas mensalidades escolares (6,54%), por causa do início do ano letivo.

Eulina disse que a inflação de março deverá ser inferior à registrada em fevereiro, e o único fator que poderá evitar a queda de um mês para o outro seria um eventual reajuste nos combustíveis. Segundo ela, a redução deverá ocorrer porque as influências já dadas de alta serão apenas os reajustes de 8,63% em 2.700 medicamentos a partir do dia 1º do mês; o aumento de cerca de 10% nas passagens aéreas a partir do dia 12 e ainda os resíduos de aumentos dos ônibus urbanos. Eulina destacou que os repasses das altas de custos ocorridas devido ao choque do câmbio no ano passado estão se reduzindo, mas não se pode dizer que já houve absorção integral destes aumentos. "Esses repasses de custos estão diminuindo, mas existem itens atrelados a contratos indexados ao dólar que sofrerão influência da inflação passada e mais para a frente vão provocar aumentos pontuais em alguns itens, como energia elétrica e ônibus." O economista da PUC-RJ, Luiz Roberto Cunha, que é membro do conselho consultivo do sistema de índices de preços do IBGE, acredita que a inflação medida pelo IPCA em março não deverá ultrapassar 0,70%. "Existe uma pressão de preços acima da média, mas apesar das incertezas há os fatores positivos da entrada da safra de grãos e da política monetária" disse.

PT defende superávit primário

Brasília (AE) - Na reunião de hoje do diretório nacional, o PT vai aprovar um rumo bastante moderado para o partido, a exemplo das diretrizes de governo que constam da Carta ao Povo Brasileiro, lançada por Luiz Inácio Lula da Silva ainda na campanha presidencial, em junho do ano passado. A resolução econômica apoiada pela maioria do partido, que será levada à votação, ressalta a importância de dois pontos que antes causariam arrepios nos petistas: o superávit primário (economia de gastos para pagamento de juros) e a responsabilidade fiscal. O presidente Lula e todos os ministros do PT comparecerão ao encontro, que vai até amanhã, em São Paulo e promete ser um marco na história petista.

O PT agora justifica a estratégia da equipe econômica de aumentar o superávit primário de 3,75% para 4,25% do Produto Interno Bruto - antes mesmo de nova exigência por parte do Fundo Monetário Internacional (FMI) -, com o argumento de que era necessário reduzir a relação dívida pública/PIB. Recentemente, o ex-presidente Fernando Henrique Cardoso criticou o fato de o governo tomar a iniciativa de elevar o superávit antes da cobrança do FMI.

A resolução fala com todas as letras da necessidade de ter responsabilidade fiscal e estabilidade de preços. A inflação é tratada como "uma guerra" a ser combatida. Para enfrentá-la, o documento petista admite até mesmo a alta dos juros, conforme antecipou a reportagem na edição de ontem. "No governo de Fernando Henrique, o aumento dos juros altos servia para atrair capital externo, mas, no nosso, é uma inevitabilidade", justificou o presidente do PT, José Genoino. Sua alegação: Lula recebeu uma pesada herança e tem de administrá-la. "É desagradável, mas não podemos ignorar que há uma crise grave."

De qualquer forma, a resolução a ser aprovada vai ressaltar que a atual política monetária é transitória, para impedir que a crise se acentue ainda mais. Não menciona, porém, quanto tempo durará. Além da estabilidade e do controle da inflação, o principal objetivo da política econômica, de acordo com o documento redigido pelos moderados, é a distribuição de renda.

"Acho que juros altos não resolvem o problema da inflação, mas é suportável admitir essa tática desde que se defina até quando", observou o deputado Walter Pinheiro (PT-BA), da facção trotskista Democracia Socialista.

Lula tentará contornar a resistência das alas radicais ao caminho traçado pelo Palácio do Planalto com uma exposição das dificuldades encontradas. "A situação é muito mais grave do que imaginávamos", tem repetido o ministro-chefe da Casa Civil, José Dirceu. Mas, mesmo que o governo não consiga convencer os rebeldes, a resolução com o rumo light do PT será aprovada. Motivo: as correntes moderadas detêm a maioria na correlação interna de forças, ocupando 67% das 81 cadeiras do diretório nacional.

Empresas devem reduzir e compartilhar os vôos

Brasília (AE) - As empresas aéreas brasileiras precisarão reformular todos os seus vôos, de forma a reduzir a operação e, com isso, tentar diminuir os prejuízos sofridos nos últimos anos. O Comando da Aeronáutica publicou ontem uma portaria determinando ao Departamento de Aviação Civil (DAC) que adote providência para que as companhias aéreas estudem quais vôos podem ser compartilhados, cancelados e para quais novos locais mais distantes irão voar. A decisão, entre as empresas, não pode prejudicar o consumidor.

O estudo deve ser concluído até o final do mês. Na reordenação do setor, o governo federal vai exigir que as companhias que têm suas operações concentradas nos grandes e mais rentáveis aeroportos, como Congonhas, Santos Dumont, Pampunha e Brasília, passem a voar também para pontos distantes, mal servidos. É o caso de Boa Vista (RR), por exemplo, que só tem um vôo para o sul do País, que chega e sai de madrugada.

A portaria foi assinada pelo comandante da Aeronáutica, brigadeiro Luiz Carlos da Silva Bueno. As primeiras acomodações das empresas começaram com a Varig e a TAM, que este mês iniciaram operações conjuntas. Mas o governo quer que elas sejam ainda maiores e que se estendam a todo o setor.

A portaria, que tem caráter emergencial e provisório e irá vigorar enquanto perdurar a atual conjuntura do transporte aéreo, pretende promover a "adequação da indústria de transporte aéreo à realidade do mercado", foi assinada levando em consideração "a crise econômica que se abate sobre a indústria de transporte brasileiro".

Estudo - O governo está chamando as empresas aéreas para conversar e se entenderem porque acha mais produtivo que elas mesmas decidam como irão operar. Esta reunião deverá acontecer no DAC, que avalizará o acordo se considerá-lo de interesse público.

O Estado Maior da Aeronáutica também está fazendo um estudo para verificar qual seria o melhor desenho de rotas, para apresentar sugestões, caso entenda que a proposta para o setor pode causar prejuízos ao usuário.

Limite - A portaria estabelece ainda que a autorização para a importação de aeronaves comerciais, emitida pelo DAC, "deverá sujeitar-se à comprovação de real necessidade do requerente, com base nas autorizações concedidas para exploração do transporte aéreo".

Com este estudo, o governo deseja também reordenar os vôos nos principais aeroportos do País : Congonhas (SP), Pampulha (Belo Horizonte), Santos Dumont (RJ) e Brasília (DF). A Aeronáutica quer saber qual a capacidade real desses aeroportos, de forma a reacomodar as operações, prevendo, também, os pousos e decolagens da aviação em geral (companhias menores), helicópteros e outros tipos de aeronaves, neste locais.

Reforma atinge os professores

Brasília (AE) - Os Estados querem uma reforma da Previdência Social mais ousada do que a vem sendo proposta pelo governo federal até agora. Na reunião de ontem com o Ministro da Previdência Social, Ricardo Berzoini, os secretários de Administração dos Estados, que integram o Conselho Nacional dos Dirigentes de Regimes Próprios de Previdência Social (Conaprev), defenderam o fim da aposentadoria especial dos professores do ensino fundamental e médio.

O argumento dos secretários, apresentado ao ministro em reunião fechada, é de que os professores, que pelas regras atuais se aposentam com 25 anos de contribuição, têm um peso grande nas contas dos Estados e municípios. "Em alguns municípios, os professores chegam a representar 60% da folha de pessoal e seu peso é também significativo para o Estado", disse um secretário que prefere não assumir ainda pessoalmente a proposta. Ele lembrou ainda que quando eles se aposentarem vão continuar pesando do outro lado, na conta dos inativos, uma vez que como aposentados ganham o mesmo salário da ativa.

A União já se livrou de parte deste encargo com a emenda constitucional número 20, aprovada durante o governo Fernando Henrique Cardoso em dezembro de 1998, e que acabou com o tempo de contribuição especial dos professores universitários, sob responsabilidade do governo federal.

Na reunião de ontem , os secretários de Administração dos Estados reivindicaram que o governo federal inclua na proposta de reforma da Previdência uma emenda específica que permita igualar os professores do ensino fundamental e médio aos demais servidores públicos, em termos de exigências de tempo para a obtenção da aposentadoria. O tempo de contribuição para os demais servidores é de 30 anos para a mulher e 35 anos para o homem. O ministro prometeu encaminhar ao Congresso até o final do mês de abril.

Alguns representantes dos Estados chegaram a defender a fixação de uma idade única para a aposentadoria, tanto para o homem quanto para a mulher. Eles argumentaram que a mulher vive mais que o homem e que, portanto, não existe base técnica para se manter a diferença, que é de cinco anos. Essa diferença existe tanto no setor público quanto no setor privado, inclusive para a aposentadoria rural.

Na reunião ficou claro que o governo federal contará com o apoio dos Estados para acabar com a regra de transição hoje existente para a idade mínima de aposentadoria do setor público. A mulher servidora pública pode se aposentar aos 48 anos, desde que conte com 30 anos de contribuição e o homem aos 53, com 35 anos de contribuição. A emenda 20 colocou uma idade superior na regra permanente, ou seja, válida para os servidores que ingressassem no serviço público após 1998. É essa idade de 55 anos para a mulher e 60 anos para o homem que o governo quer fazer valer imediatamente para os atuais servidores.

Além dos temas específicos da reforma, o Ministério da Previdência aproveitou para solicitar aos representantes dos governadores pressa nos cálculos atuarias para se saber, efetivamente, o impacto das medidas em estudo em cada um dos entes federados. Os secretários de administração também ouviram várias palestras sobre as experiências internacionais de reforma previdenciária e tiveram uma extensa aula sobre a polêmica questão do direito adquirido, a cargo do consultor jurídico do Ministério da Previdência Social, Jefferson Carlos Carús Guedes.

Termos de acordo serão publicados

Brasília (AE) - O governo deve divulgar nesta segunda-feira a carta de intenções referente à segunda revisão do acordo do Brasil com o Fundo Monetário Internacional (FMI). Foi o que informou o secretário de Assuntos Internacionais, Otaviano Canuto. Ontem a equipe econômica aguardava a aprovação, pela diretoria do Fundo, dos termos da nova revisão. Tudo correndo como o previsto, o Brasil ganhará acesso a uma parcela de US$ 3 bilhões de Direitos Especiais de Saque (DES), que hoje correspondiam a US$ 4,1 bilhões. O valor total do empréstimo, concedido em setembro de 2002, é de US$ 30 bilhões.

O secretário reafirmou que "não há pressa" para decidir se o País sacará ou não essa nova parcela. Até antes da próxima revisão do acordo, prevista para abril, o dinheiro ficará à disposição do Brasil sem representar nenhum custo. Uma vez sacado, porém, começam a ser cobrados juros. "Não é um dinheiro baratinho, embora seja menos caro do que no mercado", comentou.

Portanto, o Brasil tem algumas semanas para resolver se saca ou não os recursos. "Até lá, vamos analisar a situação", disse Canuto. Por um lado, explicou ele, o dinheiro do Fundo seria um bom reforço para o "colchão de liquidez para o futuro". Seria uma forma de fortalecer as reservas internacionais para fazer frente, por exemplo, a um eventual enxugamento das linhas de financiamento ao País no caso do início de uma guerra entre Estados Unidos e Iraque.

Por outro lado, a melhora nas contas externas brasileiras põe dúvidas quanto à necessidade de reforçar ainda mais as reservas com o dinheiro do Fundo. "Elas estão melhorando e isso é uma excelente notícia, por isso não precisamos tomar decisões precipitadas", afirmou o secretário.

De acordo com integrantes da equipe econômica que participaram das negociações, o governo atingiu seu objetivo de obter um acordo "enxuto". Desde que o Brasil retomou seu programa com o FMI, em 1998, as revisões são compostas de dois documentos: o Memorando de Política Econômica, que contém um diagnóstico e uma avaliação sobre as perspectivas da economia brasileira, e o Memorando Técnico de Entendimentos, onde constam as metas propriamente ditas.

Em novembro passado, com a revisão sendo feita em plena transição administrativa, foi elaborada somente uma carta com linhas gerais sobre a política econômica. Também desta vez, a revisão será composta por um só documento.

Saiu do acordo o compromisso de o governo enviar ao Congresso, até o final de março, uma proposta para solucionar o "rombo" de R$ 16 bilhões que se abrirá nas contas federais com a queda de 0,38% para 0,08% da alíquota da Contribuição Provisória sobre a Movimentação Financeira (CPMF). Em vez disso, o Brasil se compromete a avançar na reforma tributária. Outro compromisso retirado do acordo é uma solução para o fim da Desvinculação de Receitas da União (DRU), previsto para 2004.

Agências diversificam serviços
Página - 2B

PMA inicia construção de casas
Página - 3B

Estado pede ajuda ao governo
Página - 4B

GAZETA DE SERGIPE

Cidades

CELI PRAIA HOTEL
Restaurante Maramar

ARACAJU, SÁBADO 15 DE MARÇO DE 2003 — FUNDADOR - ORLANDO DANTAS - ANO XLVIII Nº 13.239

Sindicato promove manifestação contra as demissões no Bradesco

(Foto: Arquivo GS)

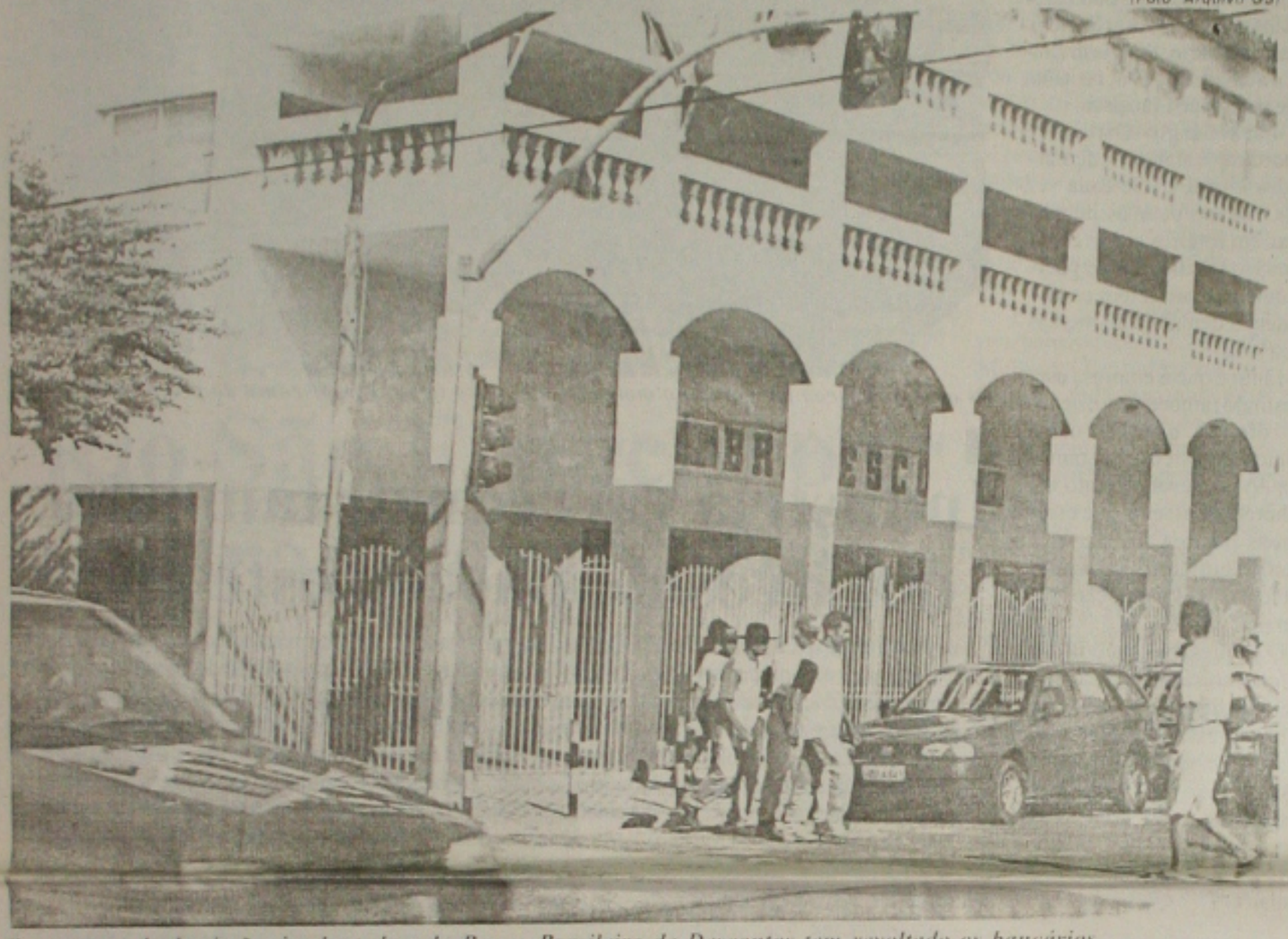

O programa de demissões implantado pelo Banco Brasileiro de Descontos tem revoltado os bancários

O Sindicato dos Bancários de Sergipe realizou ontem, uma manifestação em repúdio às dimensões que estão acontecendo na agência centro do Bradesco em Aracaju. Só nas duas últimas semanas foram demitidos três funcionários em torno de 20 anos de banco, sem nenhuma justificativa. O protesto aconteceu a partir das 9h30, na porta da agência, situada na Travessa José de Faro.

O Sindicato vem recebendo denúncias de perseguição por parte do gerente da agência. "E essa é a única justificativa para essas demissões, já que se tratam de funcionários exemplares nas suas funções. A gerência alega que eles "não têm o perfil do banco", mas é de se estranhar que isso só tenha sido descoberto depois de tantos anos de trabalho", diz o presidente do Sindicato, Milton Biss[illegible].

> "Vamos denunciar essa situação ao Ministério Público"

Além das demissões, depois que esse gerente assumiu, várias pessoas foram transferidas também sem justificativa. O clima é de terror na agência e o gerente ameaça a todo instante demitir mais gente. Além disso, os clientes também estão sendo atingidos por essas medidas. Se as filas já eram grandes, agora estão aumentando ainda mais com a redução no número de funcionários e a gerência ainda diz que os caixas é que provocam isso para fazer horas-extras.

"E uma afirmação leviana e absurda. Quem vai ao banco sabe que isso não é verdade e que os bancários se desdobram para dar conta do atendimento, que não é satisfatório porque a deficiência de funcionários é grande e com as demissões estão cada vez piores", diz.

Bispo disse que há ainda mais denúncias de arbitrariedades nesta agência. "Temos informações de que os funcionários batem o ponto de saída e continuam trabalhando. Além disso, que eles são coagidos a tirar somente 20 dias de férias. Vamos denunciar essa situação ao Ministério do Trabalho", afirma.

O presidente diz ainda que vai colocar a Confederação Nacional dos Bancários (CNB) a par do que está acontecendo na agência, para que seja mantido um contato com a direção do banco para que sejam tomadas as devidas providências.

Técnicos da SRH terão encontro

A Secretaria de Estado do Planejamento e da Ciência e Tecnologia, através da sua Superintendência de Recursos Hídricos (SRH), estará promovendo nos próximos dia 20 e 21 de março, às 9 horas, no auditório da Seplantec, palestras técnicas sobre os recursos hídricos de Sergipe.

No dia 20, o geologo João Carlos Santos da Rocha fará a apresentação do Atlas Digital sobre Recursos Hídricos de Sergipe, que conta com mais de 80 mil informações sobre os recursos hídricos do Estado e que no futuro serão incorporadas ao Sistema de Informação sobre Recursos Hídricos de Sergipe-SIRH-SE. O conteúdo foi desenvolvido com trabalhos de campo e utilização de tecnologia SIG-Sistema de Informações Geográficas.

Também estão no Atlas a Legislação de Recursos Hídricos do Estado, glossário de termos técnicos, jogos interativos e educativos para crianças e adolescentes, informações cartográficas, mapas temáticos, usos da terra, usos das águas subterrâneas.

Mais ainda, informações sobre todos os poços tubulares, fontes, barragens, tanques e aqüíferos existentes no Estado, mapeamento dos campos de petróleo terrestres, dos recursos minerais e dos lisões, topografia do Estado, estações pluviométricas e fluviométricas, unidades de planejamento das bacias hidrográficas, entre outras.

Já no dia 21, técnicos da Comtecnica farão uma palestra sobre Enquadramento dos Corpos D'Agua da Bacia Hidrografica do Rio Sergipe. O enquadramento dos corpos d'água é fundamental para elaboração de políticas de gestão de recursos hídricos, uma vez que, a partir do enquadramento, é possível identificar os diversos usos das águas de um rio e traçar o seu perfil.

ENSINO

Escola móvel de idiomas atrai alunos para o Estado

Levar o ensino de idiomas a profissionais que não possuem muito tempo para se dedicar aos estudos. Esse tem sido, literalmente, o objetivo da escola de idiomas móvel montada pelo empresário e professor de inglês, João Batista Coelho Siqueira, que teve a idéia de transformar um caminhão em sala de aula. "É uma invenção meio maluca, mas que tem dado certo e atraido a atenção e a curiosidade das pessoas", conta.

Trata-se de um caminhão que sofreu uma pequena reforma na parte interna da carroceria, recebendo uma camada de isopor e outra de madeirite. Além disso, o professor empresário investiu na compra de carteiras, iluminação e até ar condicionado.

Segundo João Batista, o interesse por montar uma escola móvel começou porque ele saia de sua cidade, São Cristóvão, próxima a Aracaju, todos os dias para lecionar. "Isso me cansava muito porque ia de ônibus e não trabalhava por uma coisa minha. Foi então, que tive essa idéia", disse.

Ele conta que procurou o Sebrae (Serviço de Apoio às Micro e Pequenas Empresas) para obter informações de como montar o negócio e como conseguir empréstimo nos bancos. A partir daí, João Batista passou por várias etapas de treinamento sobre como montar um plano de negócios para apresentar ao agente financeiro. "Consegui R$ 50 mil para realizar a montagem da empresa", informa.

Outro impasse foi a escolha de uma metodologia de ensino para lecionar os idiomas. Para solucionar esse problema, ele procurou uma franquia do curso Planet Idiomas, que atua em vários Estados brasileiros. Assim, João Batista aliou os princípios fundamentais para montar a empresa: o espaço físico e a diretriz de ensino. "Foi ótimo porque pude montar não apenas a escola móvel, como também uma filial fixa na própria cidade de São Cristóvão", disse.

A empresa, que tem apenas seis meses de vida, conta com 120 alunos, sendo que 22 estudam na escola móvel. Nesse caso, são trabalhadores de uma rede de supermercados de Sergipe (GBarbosa). "Eu mesmo dou as aulas de inglês, na hora do almoço", conta. A mensalidade da escola é de R$ 55. A matrícula, que inclui o material didático, sai por R$ 80. "É um valor acessível e próximo ao praticado no mercado", avalia.

Para a escola móvel, o professor não possui funcionários, nem mesmo motorista. Ele próprio dirige o caminhão, dá as aulas e limpa a sala. Já na sede fixa, é auxiliado por dois atendentes e um professor de francês e espanhol.

SE ganha agência para promover o desenvolvimento sustentável

Na quinta-feira (20) acontecerá em Aracaju, e o lançamento da Agência Articuladora. O principal objetivo da Agência é articular informações subsidiando os empreendedores sergipanos a fim de proporcionar o desenvolvimento sustentável do Estado.

A Agência Articuladora, fruto de uma parceria entre o Sebrae (Serviço Brasileiro de Apoio às Micro e Pequenas Empresas) e o MEC (Ministério da Educação), é um espaço apropriado para o atendimento dos empresários e empreendedores em geral que utilizam os produtos e serviços do Sebrae e da Cefet (Centro Federal de Educação Tecnológica de Sergipe).

Neste espaço, que funcionará como uma agência de futuros negócios, os clientes terão condição de receber apoio técnico e transferência de tecnologia. O evento será aberto pelo professor Antônio Belarmino da Paixão, diretor geral do Cefet em Sergipe. A consultora do Sebrae Nacional, Lúcia Maria Enout Mendonça, fará uma apresentação da Agência Articuladora.

Serão realizadas também palestras sobre Empreendedorismo Cultural, que será proferida pelo músico Jose Sergival da Silva. Empreendedorismo Jovem, que terá como palestrante o presidente do Fórum Empresarial de Sergipe, Jorge Santana de Oliveira e Parceria Pública Privada (PPP), que será ministrada pelo empresário Rodolfo Lima.

Empresas de Sergipe participam de leilão

Confirmado para o próximo dia 27, a partir das 14 horas, na Bolsa de Valores Bahia-Sergipe-Alagoas, em Salvador, o leilão especial de títulos do Fundo de Investimentos do Nordeste (FINOR). Na oportunidade, cerca de 1 bilhão e 902 milhões de ações serão ofertadas aos investidores, abrangendo empreendimentos apoiados pelo sistema de incentivos fiscais. São 149 empresas localizadas no Nordeste e norte de Minas Gerais, das quais 65 agropecuárias, 74 industriais e dez do setor terciário.

A licitação é a segunda a ser realizada este ano, dentro do calendário do FINOR fixado para 2003, elaborado pelo BNB. Das empresas participantes, 42 são de Pernambuco, 26 do Ceará, 22 da Paraíba, 12 do Rio Grande do Norte, 11 do Piauí, 10 do Maranhão, 10 da Bahia, nove de Minas Gerais, **quatro de Sergipe** e três de Alagoas. A Paraíba é o Estado a ofertar a maior quantidade de papéis, com 437,5 milhões de ações, seguido do Maranhão.

Quanto à situação do projeto, 28 estão em fase de implantação, dois paralisados e o restante concluído, sendo que alguns apresentaram boa liquidez nos leilões já realizados.

O patrimônio líquido do FINOR é de cerca R$ 1,9 bilhão e sua carteira tem hoje cerca de 1.283 empresas. Para o leilão de Salvador, dia 27, o Banco do Nordeste distribuiu publicação específica com bolsas de valores e corretoras, contendo o perfil das empresas participantes.

Seplantec promove a visita ao Rio Poxim

Como parte da programação da Semana da Água, no próximo dia 20, alunos de escolas da rede estadual e particular de ensino participarão de uma visita técnica ao rio Poxim. O evento é promovido pela Secretaria de Estado do Planejamento e da Ciência e Tecnologia, através da Superintendência de Recursos Hídricos, com o apoio da Viação Progresso.

Será realizada uma visita técnica orientada a três trechos das margens do rio Poxim, onde serão apresentados os principais problemas do rio, suas causas e conseqüências para o meio ambiente. Essa visita será dirigida por técnicos da Superintendência de Recursos Hídricos (SRH), tendo como metodologias a vivência prática da realidade, a conversação e a troca de experiências entre todos os envolvidos.

Paralelo a essa visita técnica, os participantes, munidos de sacos de lixo e pás, irão recolher o lixo que for encontrado ao longo do trajeto. Ao final da visita haverá uma discussão sobre a quantidade e o tipo de lixo recolhido.

Encerrando as atividades, será promovida uma palestra no auditório da Escola Agrotécnica Federal de Sergipe sobre a água a nível mundial, nacional e nordestina para então partir para uma abordagem mais ampla sobre a realidade do Estado, através de uma exposição técnica sobre os recursos hídricos em Sergipe.

A visita tem como objetivo desenvolver uma sensibilidade em relação à questão ambiental, com ênfase nos recursos hídricos, junto a alunos e professores das redes estadual e particular de ensino. Esses alunos serão, em última análise, multiplicadores dessa conscientização.

SEGMENTO

Agências diversificam serviços

Empresas investem na oferta de vários produtos para atender clientela cada vez maior

Em tempos onde as empresas estão investindo na oferta de vários produtos e serviços para atender uma clientela cada vez maior, agências de turismo estão apostando em áreas mais segmentadas de atuação. O foco agora está voltado para um público mais exigente e seleto. São grupos de noivos, esotéricos, deficientes, GLS, pessoas na terceira idade e os amantes de roteiros religiosos, principalmente, os que visitam cidades onde Nossa Senhora teria feito suas aparições.

Helena Mirabelli sabe bem o que significa segmentar sua área de atuação e unir esforços para investir em um público bem exigente. Há 20 anos no mercado de turismo, Helena é formada em geografia e história, e seu sócio, Almenor Tacla, é graduado em biologia. Ambos sempre focaram sua linha de ação em pacotes e viagens específicas para grupos de estudantes de escolas do ensino médio. Mas eles sempre tiveram interesse em atuar com turistas que tivessem idade acima dos 60 anos. Isso se tornou mais latente em 1996, quando resolveram atender à demanda dos pais, amigos dos pais e avós de alunos que queriam viajar em um grupo mais tranqüilo e reservado, longe de barulhos e agitações.

A partir daí, montar roteiros culturais focando, principalmente, o turismo pelo Brasil, foi o elo que faltava para atrair mais o público de terceira idade. Segundo Helena, o perfil dessas pessoas é de quem possui um bom nível econômico e que já conhecem bem os países da Europa. "Quero que eles conheçam bem nosso país. Com os roteiros culturais, além de conhecerem as cidades, eles têm também uma aula de história e geografia da localidade", revela a empresária, ressaltando sua formação em história e geografia.

Visitas a festas italianas nas serras do Espírito Santo e no município de Uruçanga, sul de Santa Catarina, a Semana Santa em Goiás Velho (GO), o Parque do Jalapão (TO) e a Serra da Capivara (PI) são alguns exemplos de roteiros oferecidos pela agência aos maiores de 60 anos. "Não queremos fazer turismo de massa, onde se pode encontrar viajantes de todas as idades e com ritmos diferentes. Nossos diferencial é justamente olhar por um público que quer sossego e tranqüilidade", informa.

> **"Não queremos fazer turismo de massa, onde se pode encontrar viajantes de todas as idades**

Sérgio Ortega, dono da agência de turismo Ortega Tour, disse que a segmentação de seu negócio aconteceu muito por acaso. Sua atividade enquanto agente de viagem surgiu quando ajudou um amigo a organizar uma viagem de 450 pessoas para um encontro mundial das equipes de Nossa Senhora, que aconteceu em 1981, em Roma (Itália). Ele conta que ajudou nos serviços de contratação de hotéis e organização dos roteiros depois do evento.

A partir daí, nunca mais parou. Em 1993, montou sua empresa de viagens para atender especificamente turistas que quisessem conhecer roteiros católicos, entre eles a Terra Santa, em Israel, o Santuário Mariano, com visitas a Fátima (Portugal) e Lourdes (França), o Santuário da Medalha Milagrosa (França), o Santo Sudário, em Turin (Itália), e a cidade de Assis, na Itália, onde viveu São Francisco.

Para Sérgio Ortega, o importante é atender a demanda dos clientes. "Se cada vez mais existem pessoas interessadas em roteiros como esses, é preciso verificar se os pacotes que a empresa tem correspondem à demanda do mercado", avalia.

Tanto é que a empresa esta investindo também em organizar roteiros que visem os deficientes físicos. "Estamos fazendo um levantamento sobre hotéis e passeios que essas pessoas possam realizar sem constrangimentos ou maior problemas de locomoção, por exemplo", disse.

O empresário acredita que qualquer coisa que se faça para obter um diferencial de mercado é interessante para atrair mais clientes e incrementar seu negócio. "Se o que eu faço todo mundo fizer, serei mais um. Quero dar um tratamento diferenciado aos meus clientes. Tanto que muitos freqüentam minha casa", orgulha-se.

(Foto: Edinah Mary)

Os ovos de páscoa chegarão ao mercado com novo tamanho por conta do preço do cacau

PREÇO DO CACAU

Indústria vai reduzir tamanho dos ovos de páscoa este ano

A Páscoa deste ano será mais cara para o consumidor em cerca de 30%, devido ao aumento da matéria-prima. Só o cacau, por exemplo, subiu 125%. Também em razão disso, a produção ficou estável em relação a 2002, com 18 mil toneladas. Já o faturamento deve subir cerca de 35%, passando de R$ 360 milhões, para R$ 480 milhões este ano.

"A indústria está se esforçando para manter os mesmos volumes e preços de 2002, e, para isso, investiu em ovos de tamanho menor", afirmou o presidente do Sindicato da Indústria de Chocolates, Cacau, Amendoim, Balas e Derivados (Sicab), Antonio Salgado Filho.

Segundo o diretor de economia do Sicab, Raul Czarny, a produção de chocolates para a Páscoa fora do Brasil também está estagnada, pois os insumos são commodities dolarizadas. Czarny aposta na expansão do consumo no país, que atualmente é de dois quilos/ano per capita. "O mercado depende do poder aquisitivo do consumidor."

COROA DO MEIO

PMA inicia construção de casas

Dentro do projeto estão previstos as obras do muro de contenção para evitar erosão

(Foto: Arquivo GS)

Nas comemorações da Semana da Agua, o Rio São Francisco será lembrado pelos órgãos ambientais

A Prefeitura de Aracaju iniciou os serviços de construção das casas e do muro de contenção, que estão dentro da obra de reurbanização do bairro Coroa do Meio. O empreendimento dará uma nova concepção de política urbana e ao mesmo tempo reconciliará a cidade com uma área de degradação, mudando completamente o aspecto visual e as condições de habitação naquele bairro.

Da construção prevista de 600 casas, que irão substituir os barracos que hoje ocupam boa parte do bairro, 17 delas foram iniciadas, já com o trabalho de formação do alicerce pronto. Segundo representantes da Cogefe, construtora responsável pela obra, esse primeiro lote de casas deverá estar pronto dentro de um mês.

Esse projeto de reurbanização da Coroa do Meio que vai mudar radicalmente a vida dos moradores que vivem em situação de risco, também se transformou em um importante gerador de emprego. Só na construção das casas, mais de 50 trabalhadores que estão na obra moram no bairro, todos eles capacitados através do curso de construção civil, realizado numa parceria entre a Prefeitura de Aracaju e o Senai – Serviço Nacional de Indústria.

Muro de contenção - Outra parte dentro do projeto de reurbanização da Coroa do Meio que já pode ser observada pela população é o início da construção do muro de contenção às margens do rio Poxim, numa extensão de 2,6 km.

Segundo informações da construtora Cogefe, a estrutura do muro que terá a altura de 2,2 metros, será formada por pedras e uma camada de argamassa. Essa obra evitará que surjam novas ocupações das áreas de mangue na Coroa do Meio.

Essa obra evitará que surjam novas ocupações das áreas de mangue na Coroa do Meio

A construtora informou ainda que este é um serviço de extrema dificuldade em virtude do difícil acesso a algumas áreas do bairro. Essa primeira fase da construção do muro foi iniciada na parte do atracadouro da Coroa do Meio.

Reurbanização - No projeto de reurbanização do bairro Coroa do Meio estão previstas a construção de 600 casas e urbanização das áreas de intervenção; construção de uma pré-escola com oito salas e do centro produtivo, além de um núcleo de apoio aos pescadores. Também consta a construção do Centro de Referências de Educação Ambiental (Museu do Mangue), um módulo de apoio policial e outro de saúde, quiosques e quadras de esportes.

Nessa etapa também serão executadas a reforma da unidade de saúde Hugo Gurgel, ampliação da Escola Juscelino Kubitscheck, drenagem pluvial, contenção de gabião, construção de um pier e instalação de iluminação pública. Nessa fase serão destinados cerca de R$ 5,1 milhões, resultado de um convênio entre a Prefeitura de Aracaju e o BID – Banco Interamericano de Desenvolvimento -, conseguidos pelo Programa Habitar Brasil do governo federal.

O projeto de reurbanização da Coroa do Meio virou uma referência até mesmo na SEDU – Secretaria Especial de Desenvolvimento Urbano – do governo federal, parceira deste empreendimento. O valor total do empreendimento é de R$ 12 milhões, sendo mais de R$ 5,5 milhões oriundos dos cofres da Prefeitura de Aracaju.

DIA DA AGUA

Rio São Francisco é lembrado em Sergipe

Durante a Semana da Água, a Secretaria de Estado do Planejamento e da Ciência e Tecnologia (Seplantec), através da sua Superintendência de Recursos Hídricos, estará promovendo, dentre outros eventos, a Semana das Águas do São Francisco.

A programação será desenvolvida pelo Programa de Educação Ambiental no São Francisco, nos municípios de Amparo do São Francisco, Canhoba, Cedro de São João, Gararu, Nossa Senhora de Lourdes, Propriá e Telha.

De 17 a 21 de março serão realizadas exposições Itinerantes de imagens fotográfica do São Francisco, apresentação de Vídeo Clip, CD interativo e DVD contendo todas as atividades e imagens da bacia realizadas em 2002 durante a implantação do *Projeto Piloto de Educação Ambiental como Instrumento* de Gestão na Bacia do Rio São Francisco.

Atreladas a essas exposições, acontecerão palestras e discussões em torno da questão da água com as comunidades dos sete municípios que compõem a bacia do hidrográfica do rio São Francisco.

No dia 17 o programa estará em Canhoba e Amparo do São Francisco; no dia 18 em Nossa Senhora de Lourdes; 19 em Gararu; 20 em Telha e Propriá; e, finalmente, no dia 21 em Cedro de São João.

O Projeto Piloto Educação Ambiental como Instrumento de Gestão na Bacia do Rio São Francisco faz parte do Projeto de Conservação e Revitalização da Bacia Hidrográfica do Rio São Francisco e se realiza através de convênio firmado entre o Ministério do Meio Ambiente e a Seplantec/SRH.

Rede de ensino de Pirambu comemora dia do circo

Em comemoração ao dia nacional do circo, a prefeitura municipal de Pirambu realiza diversas atrações para os alunos matriculados na rede municipal de ensino. Exatos 1.500 alunos participam da programação lúdica e informativa que acontece amanhã, a partir das 9h e se estende até às 18h.

Segundo a secretária de Educação Municipal de Ensino, Marta Rodrigues, as homenagens ao dia do circo fazem parte do projeto pedagógico que iniciou desde a segunda-feira, com visitas aos pontos turísticos de Pirambu. "Além de resgatar a cidadania dos alunos, promover estes eventos é uma forma de integrar os alunos em atividades culturais", disse ela ao enfatizar que durante todo o sábado, os alunos vão assistir aos espetáculos, além de conhecer o cotidiado de uma família circense.

Codevasf festeja a Semana da Água com apoio do MP

A Companhia de Desenvolvimento dos Vales do São Francisco e do Parnaíba (Codevasf), vem desenvolvendo importante trabalho de educação ambiental no Baixo São Francisco, através de cursos e oficinas para crianças e jovens. Abordando temas como educação ambiental, revitalização do rio São Francisco, sempre com o uso de Arte, os projetos e produtos desenvolvidos pela Empresa têm atraído a atenção e interesse de escolas e educadores ribeirinhos.

Mais uma vez, a Codevasf terá participação de peso, no Estado, durante as comemorações da Semana da Água, desta feita com a parceria das Prefeituras municipais e a força do Ministério Público, que, inclusive, está assinando Protocolo de Intenções com a Codevasf/4ª SR para implantação do Programa EducArt - Educação Ambiental e Arte pela Revitalização do rio São Francisco, nos 27 municípios que compõem a bacia hidrográfica do São Francisco em Sergipe.

Considerando que 2003 é o Ano Internacional da Água Doce, a Codevasf idealizou a *Oficina Água Doce*, que ocorrerá em cinco edições, com o objetivo de conscientizar e sensibilizar as crianças e os educadores ribeirinhos para a importância fundamental dos recursos de água doce para o consumo humano, saúde, produção de alimentos, geração de energia, preservação de ecossistemas e desenvolvimento sustentável.

Sendo realizada em cindo edições, nos municípios de Propriá (17/03), Japaratuba (18/03), Cedro de São João (19/03), Canindé do São Francisco (20/03) e Carmópolis, a Oficina tem como público-alvo 500 alunos de 3ªs e 4ªs séries do ensino público dos municípios participantes e respectivos professores. A Oficina Água Doce tem como facilitadora Graça Melo, Assessora de Promoção, Marketing e Comunicação da Codevasf, em Sergipe, idealizadora dos Projetos Água Azul e Mundo Lindo - Arte a Serviço da Educação Ambiental e do Programa EducArt - Educação Ambiental e Arte pela Revitalização do rio São Francisco.

Segundo Graça, a Oficina é um trabalho didático com foco na Arte e uma oportunidade lúdico-educativa de levar às crianças conceitos básicos sobre a água doce, como "disponibilidade hídrica e cultura do desperdício", "múltiplos usos da água", "fontes de poluição dos corpos d'água", "água e saúde" e "água é vida".

"Queremos com as Oficinas despertar nas crianças e nos professores o gosto pela Arte, desenvolvendo atividades musicais, desenhos, pintura, colagem, dança e teatro, basicamente, tudo direcionado à conservação do bem precioso e raro que é a água doce, fazendo com que todos se conscientizem de que podem e devem fazer algo para evitar a escassez deste recurso finito", afirma Graça Melo.

Segundo Eduardo Mattos, diretor do Núcleo de Apoio Operacional às Promotorias de Justiça do rio São Francisco, o Ministério Público apoia o evento, viabilizando o transporte da facilitadora. *"Julgamos oportuna a iniciativa da Codevasf, que vem realizando um trabalho diferenciado e criterioso, seja educando as crianças, seja formando multiplicadores e capacitando os educadores ribeirinhos, o que muito contribuirá para o processo de revitalização do rio São Francisco".*

Durante a Semana da Água de 2001, a Codevasf lançou, com algumas parcerias importante e grande sucesso, o Projeto *Água Azul*, de educação ambiental com foco na Arte. O *CD Água Azul* com músicas infanto-juvenis sobre a temática da água e a revista em quadrinhos *Zé Piau em O Dia do Peixamento*, têm inspirado professores e alunos em defesa do Meio Ambiente e têm sido utilizados pelas escolas do Baixo São Francisco sergipano e da Capital, como ferramentas facilitadoras no processo de sensibilização e conscientização para a questão da educação ambiental e renovação de atitudes. Os produtos (CDs e revistas de história em quadrinhos) são peças fundamentais em palestras, cursos e oficinas realizadas pela Codevasf em defesa da revitalização do São Francisco. São parcerias do Projeto Água Azul e Seplantec/SRH, o Banese, a Deso, a ONG Canoa de Tolda e Gráfica J. Andrade.

amic®
Nordeste
Assistência Médica e Odontológica

Plano Individual A partir de R$ 39,50
Plano Familiar A partir de R$ 79,00
Plano Grupo de Amigos A partir de R$ 48,50
Plano Empresarial A partir de R$ 39,50

Garante: Urgência, emergência, consultas, exames simples e especializados e procedimentos odontológicos, etc.

Informações
(79) 221-5025 / 221-5027
Rua Campos, 962, São José, Aracaju-SE

Estado pede ajuda ao governo

João Alves solicita ao ministro Humberto Costa apoio para o Cirurgia e escola de saúde

Numa audiência reservada com o ministro da Saúde, Humberto Costa, o governador de Sergipe, João Alves Filho, encaminhou reivindicações que poderão contribuir para uma sensível melhora no nível de vida quanto ao atendimento dos sergipanos na área da saúde pública.

O encontro ocorreu durante a realização do I Congresso de Secretários Municipais de Saúde, aberto anteontem à noite pelo ministro Humberto Costa, o prefeito Marcelo Déda, o governador João Alves Filho e diversas autoridades sergipana, no Centro de Convenções de Sergipe.

Junto com o secretário de Estado da Saúde, Eduardo Amorim, João fez três reivindicações ao ministro para melhoria dos serviços de saúde no Estado. Pediu uma participação direta do governo federal na injeção de recursos para o Hospital Cirurgia, ampliação do Programa de Saúde da Família e a liberação de verbas contingenciadas para construção da Escola Técnica Profissional de Saúde.

"O ministro foi porta-voz de boas notícias para Sergipe, prometeu nos ajudar e afirmou que vai ampliar o programa de Saúde da Família, inclusive com a introdução de novos profissionais", comentou o governador, esperançoso quanto à ajuda do Cirurgia e à construção da Escola de Saúde. "Será ideal para o treinamento de profissionais da área", resumiu.

O ministro foi porta-voz de boas notícias para Sergipe, prometeu nos ajudar e afirmou que vai ampliar o programa de Saúde da Família

Na sua fala, João Alves disse ao ministro e participantes do congresso que o governo estadual tem feito junções para que o atendimento aos mais carentes melhore, a exemplo da reforma que está fazendo no maior hospital público do Estado - o João Alves - e transmitiu ao presidente Luiz Inácio Lula da Silva que estará lutando e apoiando as mudanças em toda estrutura da Saúde no Brasil, independente de posições políticas.

O secretário Eduardo Amorim presenteou o ministro Humberto Costa com um kit contendo o Plano e Programa de Saúde que vem sendo desenvolvido pelo governo sergipano e disse da intenção da gestão João Alves em voltar suas atenções sempre para os mais necessitados, citando como referencial a cobertura implantada em todo o Estado quanto à assistência às famílias de baixa renda.

Unidade de saúde beneficia população do bairro América

O prefeito Marcelo Déda, o ministro da Saúde, Humberto Costa, e o secretário municipal de Saúde, Rogério Carvalho entregaram à comunidade do bairro América a Unidade de Saúde da Família Deputado Joaldo Barbosa, situada à rua Guanabara, nº 100.

Participaram da solenidade a viúva e a mãe do homenageado, respectivamente, Edla Amaral e Maria Vieira Barbosa, além de outros familiares.

O prefeito Marcelo Déda, após inaugurar um retrato do homenageado, falou sobre o seu orgulho em poder prestar uma homenagem a Joaldo Barbosa, que ele definiu como uma das personalidades políticas mais expressivas que Sergipe já teve. "Todos os que entrarem aqui vão olhar para o rosto de um guerreiro. Um digno representante do povo pobre de Boquim, do qual nos orgulhamos em poder homenagear", disse o prefeito, ao destacar a demonstração de coragem, força e capacidade dada pela viúva e pelos familiares de Nêgo da Farmácia, como era conhecido.

"Ficamos muito felizes em saber que uma comunidade carente receberá um benefício como homenagem a Joaldo, um homem de origem humilde que sempre se preocupou com os mais necessitados", afirmou a viúva e vice-prefeita de Salgado, Edla Amaral.

Já o ministro Humberto Costa falou de sua admiração pela política de saúde que vem sendo implementada no município, alcançando destaque nacional e tornando-se referência em ações como a implementação do cartão SUS e o Samu – Serviço de Atendimento Médico de Urgência. "O trabalho que vem sendo feito em Aracaju se alinha com as diretrizes da política de saúde do governo Lula. Isto possibilitará que o governo federal aumente sua participação com maior repasse de recursos na implementação de outros projetos", assegurou o ministro.

A Unidade de Saúde foi construída com recursos municipais e custou R$ 275 mil. Ao todo são nove consultórios médicos, um odontológico com dois equipamentos, salas de vacina, aerosol e curativo e um hall com capacidade para 60 pessoas sentadas com toda a comodidade.

"O bairro América que só tinha um posto, vai passar a ter dois quando concluirmos a reforma do Adel Nunes, oferecendo serviços de qualidade em ambos os lados do bairro. Por isso, entrego com muito orgulho este posto e peço apenas que cuidem bem e conservem para poder contar com ele por muitos anos", finalizou Déda.

Abandonada pela família, essa criança vive perambulando pelas ruas de Aracaju

Banese Card sorteia 2 carros com clientes do seu cartão

A promoção "Dê a partida na sua sorte" do Banese Card surpreende mais uma vez. No sorteio de março, realizado pela Extração da Loteria Federal no dia 12, duas clientes foram contempladas: Rivaneide Costa Leal, cliente da Agência DIA e Andrea Paula Gomes Barreto Cajazeira, da Agência João Pessoa, ambas funcionárias públicas.

Segundo Samuel de Jesus Andrade, superintendente do Cartão, como o regulamento da campanha prevê que, ao atingir cem mil números de participação, seja incluído mais um prêmio para o sorteio, o Banese Card sorteou dois Celtas 0km: o 1º prêmio saiu para o número 25339 da série AD e o 2º Celta contemplou o número 25344, série AE, prêmio por aproximação.

A quantidade de números de participação é proporcional ao valor das compras realizadas com o cartão: a partir de R$100,00 de saldo total na fatura mensal, o cliente recebe um número de participação e, a partir daí, cada R$50,00 dá direito a mais um número para concorrer ao sorteio, informou Samuel.

Quanto mais compras com o Banese Card, mais chances de ganhar. A promoção continua até o mês de maio e o próximo Celta pode ser seu.

Criança abandonada pela família dorme nas calçadas

Sem porto seguro, como tantas outras, uma criança de apenas 10 anos, há muito tempo vive perambulando pelas ruas da cidade. Sem lugar certo para dormir, é encontrada em qualquer esquina estirada ao chão. Há dois dias esse menino é visto dormindo nas calçadas do Bairro Santo Antônio, precisamente nas proximidades da Igreja Espírito Santo. Disse que não tem motivos para fugir da família, mas não gosta de morar em casa. Ontem, às 7h da manhã uma repórter tentou arrancar informações do menino, mas ele desconversava dizendo não saber o seu nome completo nem tampouco dos pais onde balbuciou o nome da mãe que antes tinha dito um outro completamente diferente.

Um senhor, aparentando 55 anos de idade se aproximou da criança dizendo-se ser o seu tio, mas também não sabia informar o nome dos pais da mesma, nem o endereço da mãe. Segundo o suposto tio, eles vivem de guardar carros na rua, e o seu ponto é na Rodoviária Velha- Pça. João VIII.

O menino, depois de muita insistência, disse seu apelido e depois seu nome, que se inicia com V, mas o sobrenome não sabia e o pré-nome da mãe é Valdeci, moradora do Bairro Industrial, Rua B21. O pai disse não conhecê-lo.

Quando perguntado o motivo que o levou a ir para as ruas, não soube dizer. Foi também indagado se era espancado pela mãe, respondeu que não, só apanhava quando era encontrado nas ruas e levado a força para casa, mas já está com muito tempo que não é encontrado e a última vez foi no Marcos III, no entanto ele foge.

Disse que já foi incluído no programa Social da Prefeitura Municipal de Aracaju, mas também foge, porque não quer ficar.

Conforme o suposto tio, ele não passa fome, nem frio e assegurou que não vai para casa porque não quer, mas foi lembrado que o menor não tem querer e ele poderia ser responsabilizado.

EXPOENTE
Curso e Colégio
O nosso objetivo é o seu Sucesso

O EXPOENTE OFERECE:
SIMULADOS QUINZENAIS
PLANTÃO DE DÚVIDAS
BIBLIOTECA
VIODEOTECA
REVISÕES SEMANAIS
CORUJÃO
EXCELENTE EQUIPE DE PROFESSORES

EQUIPE EXPOENTE:
PORTUGUÊS- PAULO ROCHA/WESLEY
REDAÇÃO- LUIZ PRADO/WESLEY
LITERATURA- LUIZ PRADO/CHICO
MATEMÁTICA- ANDRÉ LUIZ/GUSTAVO
FÍSICA- CARLÃO/MARCUS AURÉLIO
QUÍMICA- TAVARES/IOLANDO
BIOLOGIA- ALBERTO
GEOGRAFIA BARETA /ISABEL
HISTÓRIA- JORGE MARCOS
INGLÊS - NAZARENO
FRANCÊS -RAINILDA
ESPANHOL - MARYSOL

Matrículas abertas

CURSOS OFERECIDOS
√ENSINO MÉDIO
√PRÉ - VESTIBULAR GERAL/ SERIADOS
√PREPARAÇÃO ESCOLA MILITARES
√PREPARAÇÃO PARA CONCURSO

PRAÇA CAMARINO, 205- CENTRO TEL:213- 1297
www.colegio-expoente.com.br

GAZETA DE SERGIPE

Esportes

Inclui variedades

LOTERIAS

QUINA - Concurso 1.119- 13/03/2003
44 - 46 - 65 - 73 - 74

MEGA-SENA - Concurso 444 - 12/03/2003
03 - 24 - 33 - 48 - 52 - 57

DUPLA-SENA - Concurso 135 - 14/03/2003
1º sorteio: 02 - 03 - 12 - 13 - 26 - 44
2º sorteio: 03 - 06 - 43 - 45 - 46 - 49

LOTOMANIA - Concurso 297 - 12/03/2003
08 - 12 - 13 - 24 - 27 - 30 - 31 - 34 - 37 - 38
39 - 46 - 47 - 59 - 63 - 66 - 67 - 71 - 85 - 88

VS Viaje Sergipe
www.viajesergipe.com.br
O portal do turismo sergipano
Tudo sobre o turismo sergipano em um só lugar. Acesse e confira.
www.viajesergipe.com.br

ARACAJU, SÁBADO 15 DE MARÇO DE 2003 — FUNDADOR: ORLANDO DANTAS - ANO XLVIII Nº 13.239

MAURÍCIO SIMÕES DEFINIU O TIME NO TREINO APRONTO NO JOÃO HORA

André Veiga ganha a vaga de Lima

Mazinho foi poupado do coletivo, mas tem presença confirmada contra o Lagartense

GIVALDO BATISTA
Da Editoria de Esportes
givaldobs@yahoo.com.br

A grande duvida do treinador Mauricio Simões até o dia de ontem era escolher um substituto à altura do volante Lima, que vai cumprir suspensão por ter recebido o terceiro cartão amarelo. Ontem ao final do coletivo, Simões demonstrava tranqüilidade e alegria, por ter escolhido o homem certo para o lugar do capitão.

O coringa André será o substituto de Lima. André treinou como titular, rendeu o suficiente, agradou ao treinador e automaticamente ganhou a posição, que estava sendo disputada também pelo jovem Diogo. Simões abriu mão da juventude e agilidade de Diogo trocando pela experiência e melhor cadenciamento do craque André Veiga.

Por outro lado, o técnico conta nessa partida com o retorno de Alex Olinda ao time principal. O atleta cumpriu contra o Coritiba a suspensão automática. O time ficou definido ontem à tarde, logo depois do treino coletivo apronto.

Uma das novidades no treino de ontem foi a presença do jovem Léo, que treinou no lugar de Mazinho. O meia foi poupado, mas tem presença assegurada no jogo de domingo. Enquanto Léo além de ter sido um dos destaques do coletivo, marcou um dos gols na vitória por 2x0, dos titulares sobre os reservas. Pedro Costa marcou o outro gol.

Hoje o time faz uma recreação pela manhã no João hora e à noite será iniciado o regime de concentração, no mesmo local. o time que treinou ontem como titular teve esta formação: Schmacker, Hamilton, Gonçalves, Kiko e Vicente; Rogério, André Veiga, Léo e Rocha; Alex Olinda e Pedro Costa.

(Foto: Edinah Mary)

O experiente André Veiga será o substituto do capitão Lima, que vai cumprir suspensão automática

André treinou como titular, agradou ao treinador e automaticamente ganhou a posição, que estava sendo disputada também pelo jovem Diogo.

UM NOVO ESQUEMA

Ricardo Oliveira abre mão dos três zagueiros para ter um time objetivo

Para o treinador Ricardo Oliveira jogar com uma formação de três zagueiros nem sempre significa ter um meio de campo fechado e invulnerável. "Com essa formação, o time recebeu muitos gols e a mudança se faz necessária também, porque eu não terei os três zagueiros para atuar neste domingo", justificou o técnico do Confiança.

O time perdeu a dupla de zaga e além de não poder contar com os três homens na zaga, Ricardo Oliveira vai improvisar o meia Gil na posição. A dupla de zaga terá André Luis e Gil, como titulares. Pelo menos foi o que foi apresentado no treino tático de ontem à tarde, seguido de um coletivo, realizado no Sabino Ribeiro. Ao final do treino, empate entre titulares e reservas em 1x1.

"Com essa formação, o time recebeu muitos gols e a mudança se faz necessária também, porque eu não terei os três zagueiros, neste domingo".

Ricardo Oliveira

O goleiro Fábio, por sentir dores no braço foi poupado dos treinos de ontem, mas tem presença certa contra o Olimpico de Itabaianinha.

DISPENSA – O quadro de dispensa do Confiança, que já tinha o atacante Kelson que ficou em Fortaleza, foi acrescido no dia de ontem dos atletas Rômulo e Flávio, estes dispensados pelos dirigentes e do atacante Alexandre, retirado do time, pelo empresário, em represália ao fato da diretoria ter demitido Rômulo e Flávio, cujos passes pertencem ao mesmo empresário carioca.

O time, que treinou ontem como titular e deve ser mantido para domingo, com pequenas modificações teve esta formação: Fernando, Hilton, André Luis, Gil e Mica; Lopes, Claudinho, Jefferson e Eanes; Luciano e Cristiano.

PRESIDIÁRIOS

Futebol ajuda ressocialização em Glória

Começou ontem (14) e prossegue até o dia 21 de março, no Presidio Regional Senador Leite Neto, em Nossa Senhora da Glória, o I Campeonato Interno de Futebol de Campo, em homenagens às famílias dos internos. O objetivo é humanizar ainda mais a unidade prisional, fazendo a interação entre os funcionários, os internos, suas respectivas familias e a comunidade do município. A idéia foi da direção do presidio e tem o apoio do diretor do Departamento do Sistema Penitenciário (Desipe), coronel José Carlos Tavares Cruz.

O campeonato vai reunir oito equipes, sendo três do pavilhão central, duas da horta, duas da comunidade de Nossa Senhora da Glória e uma da cozinha da unidade prisional. De acordo com a direção do presidio, serão premiados com troféus e medalhas o primeiro e segundo lugares.

Alguns dos oito times que participam do certame têm nomes interessantes. Devem se enfrentar, por exemplo, o time "Tonho Macaca e Pavilhão Central/Zé do Soro; Horta/Alexandre e Pavilhão Central/Paulo, e Cozinha/Neto com Pavilhão Central/Marcos.

Um outro dado interessantes neste campeonato é que as bolas são as confeccionadas pelos próprios internos do sistema prisional. O diretor do Desipe, coronel José Carlos Cruz, liberou seis bolas de futebol para o campeonato. As partidas também serão diferenciadas. Enquanto que num jogo oficial o tempo é de 90 minutos, neste campeonato as partidas terão duração de 50 minutos, com cinco para intervalo.

Amadense traz da Bahia seus novos atletas

O time do Amadense foi buscar no interior da Bahia e também na capital, os reforços para a equipe, neste final de primeiro turno, quando o objetivo principal da diretoria é pontuar, para não deixar o time ser rebaixado.

O cabeça de área Flávio, irmão de Fábio Costa, egresso dos juniores do Bahia é um dos contratados. O meia Luis Carlos e o atacante Rosendo, vindos do Camaçari também foram contratados e já tem condição de jogo.

Ontem Carlinhos Riachão comandou o coletivo apronto, para definição da equipe que vai enfrentar o Estanciano. Cabeção com três cartões, não participa do jogo. Luis Carlos será o substituto. O time que treinou ontem e deve ser mantido para domingo: Antonio Carlos, Sidney, Elmo, Raimundo e Neguinho; João, Luis Carlos, Gilsinho e Dinei; Delvan e Márcio Greick.

Dorense contará com o retorno de quatro titulares

Contra o Maruinense, o Dorense não pode contar com quatro titulares. Mesmo assim conseguiu empatar o jogo, mantendo-se na liderança do campeonato. Domingo contra o Itabaiana, o professor Manoel Adelmo, o aniversariante da semana contará com os atletas Bonato, Zald, Juninho e Fábio Laranjeiras, todos estiveram ausentes do último jogo.

Em compensação, Lanzinho recebeu o terceiro cartão e está fora do jogo. Ontem à tarde, Manoel Adelmo comandou o treino apronto, quando deixou a equipe definida com: Valdiney, Fábio Laranjeiras, Roberto, Zald e Carlos Clay; Juninho, Bonato e Marcelo (Valdson); Dagil e Gena.

Reforços do Itabaiana já têm condição

O Itabaiana que necessita sair do buraco no qual se encontra no certame estadual, está anunciando para este domingo contra o Dorense, líder do campeonato, a estréia de pelo menos quatro jogadores recém contratados. O goleiro Marcelo, o lateral esquerdo Jailson, o centroavante Toni e o meia Everaldo, são as novidades do time sergipano para esse jogo de domingo. Todos os atletas já estão devidamente regularizados e colocados à disposição do treinador Zuza.

Ontem o time fez um trabalho técnico à tarde no presidente Médici, seguido de coletivo, quando Zuza definiu a equipe mais ou menos delineada para o jogo de domingo, inclusive com muitas modificações, em relação ao time que foi goleado pelo Vasco, na Copa do Brasil: Freitas, Sandro, Rai, Júnior e Jailson; César Lira, Rivaldo, Orlando e Everaldo; Toni e Aldson.

TAEKWONDO

Brasil/Nordeste começa neste sábado no Constâncio Vieira

Com a participação de oito estado brasileiros, reunindo mais de 250 participates entre atletas, árbitros e dirigentes, começa na manhã deste sábado, no ginásio de esportes Constâncio Vieira, o I Campeonato Brasil/Nordeste de Taekwondo.

O evento que reúne os maiores nomes desse esporte na região é uma promoção da Federação Sergipana de Taekwondo e conta com o apoio do governo do Estado, através da Secretaria de Estado da Juventude, que tem à frente o vereador Vovô Monteiro.

Segundo o professor Eduardo Gonçalves, vice-presidente da FST, este é o primeiro evento da Confederação Brasileira de Taekwondo, com essa especificação.

Desde ontem, que as delegações começaram a chegar a Aracaju. A primeira a chegar foi a do Rio Grande do Norte. Hoje chega a delegação de Pernambuco, última a chegar a Aracaju, dentro da programação de recepção.

Além de Sergipe anfitrião do evento, participam do Brasil/Nordeste de Taekwondo, os estado da Bahia, Alagoas, Pernambuco, Paraíba, Rio Grande do Norte, Ceará e Maranhão. Sergipe possui a maior delegação participante do evento com 70 integrantes. As delegações se encontram alojadas no Constâncio Vieira e no 28º Batalhão de Caçadores.

PROGRAMAÇÃO – A abertura do Brasil/Nordeste de Taekwondo está prevista para a manhã deste sábado, com desfile das delegações, cumprimento às bandeiras e às autoridades, toque do hino nacional e apresentação das lutas de forma, ou luta imaginária e o keokpa, que é a demonstração de quebramento.

A partir das 09:30 horas será iniciada a fase classificatória com lutas nas categorias mirim, infantil, juvenil e adulto, masculino e feminino. Domingo pela manhã será iniciada a fase final reunindo todas as categorias classificadas.

Após a realização da fase final de todas as categoria será realizada a solenidade de encerramento do evento, com desfile, premiação e homenagem às autoridades que colaboraram com o evento, com a entrega de placa e medalhas comemorativas.

No confronto entre os técnicos tetra e pentacampeão, Carlos Alberto Parreira (foto) acredita que o rival Luiz Felipe Scolari, agora na seleção de Portugal, pode levar vantagem, já que foi Felipão quem montou a base do time que será usado pelo Brasil no amistoso do dia 29 de março. "O treinador Felipão conhece bem a seleção brasileira e poderá evitar surpresas", disse Parreira em entrevista coletiva na sexta-feira, quando convocou 18 "estrangeiros" para a partida que será disputada na cidade do Porto. Por outro lado, Parreira acha que o desempenho da seleção brasileira contra os portugueses será melhor do que no jogo contra a China, em sua reestréia na seleção, em fevereiro, quando o time ficou no 0 x 0.

O atacante Fábio Bala voltou a demonstrar nesta sexta-feira toda sua confiança de que estará em campo no decisivo Fla-Flu deste sábado. O jogador, embora não tenha sido confirmado pelo técnico Renato Gaúcho (foto), chegou a se escalar para a partida que vale vaga na final do Campeonato Estadual: - Ficar de fora é bem mais difícil, você fica muito mais nervoso. Já sofri no primeiro Fla-Flu da semifinal e o mais importante agora é que estou no jogo - decretou.

Representantes do Flamengo estiveram nesta sexta em Turim, na Itália para tentar prorrogar o empréstimo do lateral Athirson (foto), da Juventus, por mais um ano. O clube italiano pediu prazo até o dia 15 de abril para dar a resposta. Antes, espera receber alguma proposta melhor pelo jogador. O Flamengo detém 45% dos direitos federativos do atleta, assim como a Juventus. Os 10% restantes pertencem ao próprio lateral. Athirson voltou ao clube carioca no início de 2002, depois de um período apagado na Europa

DIA DE DECISÃO

Flamengo e Fluminense jogam tudo

Fábio Bala recuperado volta ao time tricolor mas o Mengo pode não contar com Felipe

Rio de Janeiro - Embora o técnico Renato Gaúcho opte pelo mistério, é quase certo o retorno do atacante Fábio Bala ao time do Fluminense no clássico com o Flamengo, neste sábado, no Maracanã. Recuperado de um estiramento na coxa esquerda, o jogador só será vetado se voltar a sentir a lesão no aquecimento, momentos antes do jogo.

"Sofri bastante no primeiro Fla-Flu, porque torcer estando de fora é mais difícil. Mas, o importante agora é que estou dentro desse jogo. Bem aquecido, vou correr normalmente e espero não sentir nada. Estou preparado para tudo", declarou o atacante.

Artilheiro do Campeonato Carioca com nove gols, Fábio Bala está há 13 dias longe dos gramados. O tempo de recuperação do jogador superou as expectativas dos médicos do clube, que previam o seu retorno apenas na próxima semana. Renato Gaúcho deve sacar Marcelo da equipe para a entrada de Bala, que formaria dupla de ataque com Ademílson.

Felipe passa a ser dúvida no Fla

O meia Felipe, do Flamengo, está gripado e passou a ser dúvida para a segunda partida da semifinal do Campeonato Carioca, neste sábado, contra o Fluminense, no Maracanã. O jogador passou a noite de quinta para sexta-feira com febre, dormiu mal e foi poupado dos treinos de ontem, na Gávea, indo direto para a concentração.

"Ele se apresentou bastante debilitado e terá que se recuperar bem, já que a partida será muito forte, sob uma alta temperatura. Porém, estamos bastante confiantes na recuperação do atleta", disse o médico José Luiz Runco.

Numa entrevista à Rádio Brasil, o médico disse que o jogador apresentou uma temperatura de 37,2 graus, dormiu mal e teve dores do corpo:

> **"Liberamos dos treinamentos de ontem e esperamos que ele acorde hoje em condições de jogo".**
> *José Luiz Runco*

"Nós o liberamos do treinamento e vamos aguardar que ele acorde amanhã e possa ser liberado para a partida", afirmou Runco, salientando que, como o quadro foi pego no início e Felipe já está sendo medicado, é possível que ele se recupere a tempo.

"Mas vamos ver como o organismo dele vai reagir. Se você raciocinar com o jogo hoje (sexta), ele não teria condições", completou.

O jogador tem ordens de ficar em repouso e se alimentar bem. Segundo Runco, Felipe só vai ser escalado no Fla-Flu se estiver em perfeitas condições físicas. O jogador, por sua vez, nem quer pensar na hipótese de ficar de fora do clássico.

"Vale qualquer sacrifício para jogar. Não estou me sentindo bem, mas com a medicação, alimentação e repouso, controlados pelos médicos, estarei pronto para jogar", disse o meia.

O técnico Evaristo de Macedo também está confiante e apenas pôs Andrezinho e Felipe Melo, eventuais substitutos, de sobreaviso: "Conversei com o dr. Runco e, pelo que ele passou, as chances do Felipe jogar são totais", disse o técnico.

Internacional começa apostar na juventude

Porto Alegre (AE) - A maior expectativa gerada pela última rodada do quadrangular inicial do campeonato gaúcho é a possibilidade, admitida pelo técnico Muricy Ramalho, do jovem meia Diogo aparecer no time principal do Internacional para enfrentar o Juventude, mesmo que seja só no segundo tempo. O jogador é uma das maiores promessas surgidas no Beira-Rio nos últimos anos, assim como seu irmão gêmeo Diego, que arrasou a defesa do Grêmio no domingo passado e virou ídolo da torcida.

Como os jogos deste sábado não definem mais nada e a fase final do Gauchão será disputada em julho, os técnicos vão fazer experiências, observar jogadores e preparar os times para o campeonato nacional. Além de Diogo, Muricy vai dar uma chance ao volante Flávio, ex-Palmeiras, no lugar de Claiton, e ao atacante Nilmar, no lugar de André.

O Juventude não terá o lateral-direito Mineiro, o volante Evandro e o lateral-esquerdo Wederson, todos suspensos. Camazzola está confirmado pelo técnico Cristóvão Borges para a lateral-direita e Caibi deve entrar na lateral-esquerda. Wellington e Rodrigo Pontes disputam a vaga no meio-campo. O Internacional, com dez pontos, e o Juventude, com nove, estão classificados para as semifinais e se enfrentam às 16 horas.

O clube de Caxias aceitou jogar no Beira-Rio, quando, apesar de ter perdido o mando de campo, poderia jogar em outro estádio da Serra gaúcha.

A outra partida do dia tem um astral bem diferente. Grêmio, com dois pontos, e Caxias, com cinco, estão eliminados e jogam às 11 horas no Olímpico. O tricolor vai movimentar seus reservas e poupar os titulares para a Libertadores. Se perder inscreverá na sua história uma inédita campanha sem sequer uma vitória no campeonato gaúcho.

O técnico do Caxias, Ricardo Drubscky, vai escalar o que tiver de melhor, já de olho no entrosamento da equipe para a série B do campeonato brasileiro. As dúvidas estão entre Cláudio e Fininho da lateral-direita e Richard e Helinho no meio-campo.

Além dos quatro "grandes", que encerram sua participação na primeira fase, outros 14 clubes disputam o grupo 2 do campeonato gaúcho, que vai classificar mais dois semifinalistas e está em sua segunda rodada.

Neste domingo jogam Santo Ângelo X Santa Cruz, São Luiz X São Gabriel, Pelotas X Esportivo, São José de Cachoeira do Sul X Guarani, Glória X Passo Fundo, 15 de Novembro X Veranópolis e Palmeirense X São José de Porto Alegre.

Ficha Técnica: Internacional X Juventude

Internacional - João Gabriel; André Cruz, Wilson e Vinicius; Thiago Mattos, Sangaletti, Flávio, Gavilán e Ismael; Diego e Nilmar (Diogo). Técnico: Muricy Ramalho.

Juventude - Tiago; Camazzola, Renato, Filipe Alvim e Caibi; Wellington (Rodrigo Pontes), Dionattan, Fernando e Michel; Hugo e Rafael. **Técnico**: Cristóvão Borges. **Juiz** - Paulo Filipi. **Local** - Beira-Rio.

Horário - 16 horas.

Ficha Técnia: Grêmio X Caxias

Grêmio - Eduarto Martini; George, Renato, Roberto e Douglas; Emerson, Amaral, Rodrigo e Gilberto; Tavares e Christian. **Técnico:** Tite.

Caxias - Sadi; **Cláudio (Fininho)**, Jairo Santos, Paulo César e Ítalo; Henrique, Titi, Mateus e Richard (Helinho); Janilson e Lê. **Técnico:** Ricardo Drubscky. **Juiz** - César Gilberto Pastro. Local - Olímpico.

Horário - 11 horas de hoje.

Cartões intranquilizam o São Paulo

São Paulo - Kaká, Luís Fabiano, Maldonado e Gustavo Nery terão uma preocupação a mais quando entrarem em campo para enfrentar o Corinthians, neste domingo, no estádio do Morumbi, na primeira partida da final do Campeonato Paulista. Os quatros titulares do São Paulo, ao lado do reserva Kleber, estão pendurados com dois cartões amarelos. Se forem novamente advertidos, eles ficarão de fora da última partida, que acontece no próximo sábado.

Já marcado pelos árbitros, o atacante Luís Fabiano dá uma dica aos companheiros. "Precisamos evitar, principalmente, reclamar com o juiz", alertou o jogador. "Faltas desnecessárias também precisam ser evitadas", acrescentou.

O técnico Oswaldo de Oliveira se mostrou preocupado, mas acredita não ter como evitar. "Procuramos orientar. Porém não vou pedir para os jogadores evitarem atuar normalmente. Se levar o terceiro, paciência", afirmou o comandante são-paulino.

Os cartões amarelos também estão preocupando os corintianos. Três titulares - Anderson, Gil e Leandro - estão pendurados. "Gostaria muito de atuar nas duas partidas. Mas não posso deixar de marcar forte e eventualmente cometer algumas faltas", disse o zagueiro.

Plantão-médico

Oswaldo de Oliveira ainda aguarda o pronunciamento do médico José Sanchez para confirmar o São Paulo para o clássico. Gustavo Nery (torcicolo) e Kaká (dores musculares) foram poupados do treinamento de ontem, mas devem ter condições de jogo.

A grande dúvida é Leonardo. O lateral-direito está com dores no púbis e afirmou que não agüentaria atuar o tempo inteiro. "Ainda está doendo, mas acho que posso jogar, pelo menos, 45 minutos", disse o jogador, que fará um teste neste sábado.

Caso não reúna condições, o lateral cederá seu lugar a Gabriel, que já enfrentou o São Raimundo na quarta-feira. "Se não jogar, eu tenho certeza que ele se sairá bem como sempre acontece. Estarei torcendo como nunca", afirmou Leonardo.

Corinthians desafia a Federação

São Paulo (AE) - A diretoria do Corinthians resolveu agir. No final da manhã de ontem, sexta-feira, o vice-presidente de futebol Antônio Roque Citadini decidiu encaminhar um ofício para a Federação Paulista de Futebol (FPF) exigindo a convocação do Comitê Executivo da entidade. O dirigente quer que o órgão decida sobre as dúvidas no regulamento do Campeonato Paulista. "Se a Federação não fizer a reunião, haverá uma grave quebra regimental. E neste caso, vamos trabalhar dentro da legalidade" disse o dirigente, sugerindo a possibilidade de ingressar na Justiça.

Citadini não aceita a decisão do presidente licenciado da Federação, Eduardo José Farah, que definiu que a vantagem do empate nas finais é do São Paulo. "Quando ele (Farah) se pronunciou sobre isso, ele mesmo admitiu que estava falando como dirigente licenciado e como torcedor. Essa posição, portanto, não tem nenhum valor. Quem decide sobre a vantagem é o comitê e ninguém mais", disse Citadini.

Pelo regulamento, a vantagem de jogar por dois empates está com o Corinthians. O Alvinegro tem menos cartões que o São Paulo (3 contra 2 cartões vermelhos), que é o primeiro critério de desempate em caso de empates nos dois jogos da final. O São Paulo acha que tem a vantagem pois tem melhor saldo de gols, mas isso não está escrito no regulamento.

Jogada pronta

O técnico Geninho aproveitou o treino de ontem de manhã para aprimorar uma jogada que está se tornando uma das principais armas do Corinthians neste início de ano: o jogo aéreo. O treinador insistiu em jogadas de bolas alçadas para a área - tanto na defesa quanto no ataque - e os dois zagueiros (Fabio Luciano e Anderson) foram os mais exigidos.

O Corinthians tem feito vários gols de cabeça, mas a preocupação de Geninho também foi com a defesa. Para o treinador a jogada aérea também é um dos pontos fortes do São Paulo, em especial, com Reinaldo e Luís Fabiano.

PRÊMIO - O capitão Fabio Luciano confirmou que a premiação para o título Paulista já está definida. Segundo ele, o prêmio para cada jogador deverá ficar em torno de R$ 25 mil. Ele não confirmou o valor, mas disse que "trata-se de uma quantia legal para os padrões do futebol brasileiro".

Parreira chama Cris para seleção

Rio (AE) - O técnico Carlos Alberto Parreira divulgou no início da tarde de ontem a relação dos 18 jogadores convocados para o amistoso contra Portugal, no dia 29 de março. A principal novidade é o retorno do zagueiro Cris, do Bayer Leverkusen.

Eis a lista: Adriano (Parma), Amoroso (Borussia Dortmund), Belletti (Villarreal), Cafu (Roma), Cris (Bayer Leverkusen), Denílson (Bétis), Dida (Milan), Edmílson (Lyon), Emerson (Roma), Flávio Conceição (Real Madrid), Gilberto Silva (Arsenal), Juan (Bayer Leverkusen), Júnior (Parma), Rivaldo (Milan), Roberto Carlos (Real Madrid), Ronaldinho Gaúcho (Paris Saint-Germain), Ronaldo (Real Madrid) e Zé Roberto (Bayern Munique). Justificou

O técnico Carlos Alberto Parreira acredita que a convocação de Cris, que volta à seleção brasileira para amistoso contra Portugal, no dia 29 de março, não pode ser considerada uma novidade. Segundo ele, o zagueiro do Bayer Leverkusen já tem "experiência" com a camisa do Brasil.

"Eu não considero a convocação do Cris uma novidade. Ele já foi titular da seleção nas Eliminatórias, jogou nas divisões de base da seleção e sempre esteve presente nas convocações", afirmou Parreira.

O treinador da seleção adiantou também que irá convocar mais quatros jogadores, todos que atuam no Brasil, na próxima terça-feira. Serão um goleiro, um zagueiro e dois meio-campistas. Ele ainda garantiu que não chamará nenhum atleta de Grêmio, Corinthians, Santos e Paysandu, para não atrapalhá-los na disputa da Copa Libertadores.

EDITAL DE LEILÃO

A DRA. SORAIA GONÇALVES DE MELO, JUÍZA DE DIREITO EM SUBSTITUIÇÃO DA COMARCA DE JAPARATUBA, ESTADO DE SERGIPE NA FORMA DA LEI.

FAZ SABER a todos quanto o presente Edital, virem ou conhecimento dele tiverem que no dia 15/04/2003, às 10:00h, na sede desta Comarca, sito à Rodovia Lúcio Prado, s/n, a Porteira dos Auditórios deste Juízo ou quem suas vezes fizer, trará a público pregão de venda e arrematação a quem mais der e maior lance oferecer sobre o bem penhorado nos autos da **Ação de Execução**, proc. registrado sob n.º 172/99, em que **Banco do Brasil S/A** move em face de **Roseane Martins Drito Souza e seus fiadores José de Sá Cardozo e Dejenalva Alcântara Cardozo** que é o seguinte: **"Um imóvel residencial situado na Praça Nossa Senhora do Carmo, n.º 390 na cidade de Pirambu, medindo 05,10 (cinco metros e dez centímetros) de largura e 29,00 (vinte e nove) metros de comprimentos de ambos os lados, o imóvel é de alvenaria, com parte interior e superior, bem localizado, o qual foi avaliado em R$ 30.000,00 (trinta mil reais).** Dos autos não consta nenhum ônus sobre o bem. Outrossim, se o bem não alcançar lance superior a importância da avaliação, será feita a sua venda no dia **22/04/2003, às** 10:00h, na sede desta Comarca. E para que chegue ao conhecimento de todos, se passou o presente Edital, que será afixado e publicado na forma da Lei. Dado e passado nesta cidade de Japaratuba, do Estado de Sergipe, aos dezoito(18) dias do mês de fevereiro do ano de dois mil e três. (2003). Eu, *Josinaide Gomes da Silva*, Escrivã que mandei digitar e assino.

Dra. Soraia Gonçalves de Melo
Juíza de Direito em substituição

EDITAL DE PRAÇA

A DRA. SORAIA GONÇALVES DE MELO, JUÍZA DE DIREITO EM SUBSTITUIÇÃO DA COMARCA DE JAPARATUBA, ESTADO DE SERGIPE NA FORMA DA LEI.

FAZ SABER a todos quanto o presente Edital virem ou conhecimento dele tiverem que no dia **15/04/2003**, às **10:00h**, na sede desta Comarca, sito à Rodovia Lúcio Prado, s/n, a Porteira dos Auditórios deste Juízo ou quem suas vezes fizer, trará a público pregão de venda e arrematação a quem mais der e maior lance oferecer sobre o bem penhorado nos autos da **Ação de Execução**, proc. registrado sob n.º 172/99, em que **Banco do Brasil S/A** move em face de **Roseane Martins Drito Souza e seus fiadores José de Sá Cardozo e Dejenalva Alcântara Cardozo** que é o seguinte: **"Um imóvel residencial situado na Praça Nossa Senhora do Carmo, n.º 390 na cidade de Pirambu, medindo 05,10 (cinco metros e dez centímetros) de largura e 29,00 (vinte e nove) metros de comprimentos de ambos os lados, o imóvel é de alvenaria, com parte interior e superior, bem localizado, o qual foi avaliado em R$ 30.000,00 (trinta mil reais).** Dos autos não consta nenhum ônus sobre o bem. Outrossim, se o bem não alcançar lance superior a importância da avaliação, será feita a sua venda no dia **22/04/2003, às** 10:00h, na sede desta Comarca. E para que chegue ao conhecimento de todos, se passou o presente Edital, que será afixado e publicado na forma da Lei. Dado e passado nesta cidade de Japaratuba, do Estado de Sergipe, aos dezoito(18) dias do mês de fevereiro do ano de dois mil e três. (2003). Eu, *Josinaide Gomes da Silva*, Escrivã que mandei digitar e assino.

Dra. Soraia Gonçalves de Melo
Juíza de Direito em substituição

Refrigeração Carvalho Ltda
Especializada em serviços e peças
Consul * Brastemp * Spring *
Antônio de J. Filho
Qualidade e conforto na temperatura ideal
Unidade interna 42D - Controle remoto sem fio
Rua São Cristóvão, 1312 - Aracaju
Fones: (79) 214-3497 / 971-3577 - Fax: (79) 211-0924

MOITA FOLIA
DIAS 15 E 16 DE MARÇO EM MOITA BONITA-SE
BLOCO ADRENALINA (DOIS DIAS NA AVENIDA)
SÁBADO ÀS 20:00H - TRIO VOYAGE E JULINHO PORRADÃO
NO PALCO - MULHERES PERDIDAS
KBSÃO E SEUS TECLADOS
DOMINGO ÀS 17:00H - TRIO VOYAGE E PATCHANKA
NO PALCO FORRÓ FOGO ARDENTE
FURACÃO DO BREGA
REALIZAÇÃO:
JORGE ANDRADE PROMOÇÕES ARTÍSTICAS
(O REI DA FOLIA)

SINDICATO DOS EMPREGADOS NO COMÉRCIO DE SALGADO
EDITAL DE CONVOCAÇÃO

Pelo presente edital, fica convocada toda categoria para Assembléia Geral Extraordinária a realizar-se no próximo dia 23 de março de 2003, às 07:30 horas em 1ª convocação e às 08:30 horas em 2ª convocação de acordo com os Estatutos e Legislação em vigor, na sua sede na Rua Olavo Alves dos Santos nº 53 centro na cidade de Salgado - Sergipe, cuja ordem do dia é a seguinte:
a) Discutir e deliberar sobre as bases de pedidos de aumento salarial e melhores condições de trabalho, elaborados pela Diretoria, para negociação junto a Classe Patronal;
b) Autorizar e dar carta branca a comissão de negociação ou Presidente para negociar e firmar acordos com as Entidades Patronais, aceitando ou não as ofertas dos mesmos, ficando ao critério e julgamento do Sr Presidente do Sindicato, ou ajuizar Dissídio Coletivo perante a Justiça do Trabalho.

Salgado(SE), 14 de março de 2003
Laircio Martins de Oliveira
Presidente

SINDICATO DOS EMPREGADOS NO COMÉRCIO DE ARACAJU E SUAS ABRANGÊNCIAS INTERMUNICIPAL
EDITAL DE CONVOCAÇÃO

Pelo presente edital, fica convocada toda categoria para Assembléia Geral Extraordinária a realizar-se no próximo dia 20 de março de 2003, às 17:30 horas em 1ª convocação e às 18:30 horas em 2ª convocação, de acordo com os Estatutos e Legislação em vigor, na sua sede à Av. Dr. Carlos Firpo nº 284 centro nesta cidade, cuja ordem do dia é a seguinte:
a) Discutir e deliberar sobre as bases de pedidos de aumento salarial e melhores condições de trabalho, elaborados pela Diretoria, para negociação junto a Classe Patronal;
b) Autorizar e dar carta branca a Diretoria para negociar e firmar acordos com as Entidades Patronais, aceitando ou não as ofertas dos mesmos, ficando ao critério e julgamento do Sr. Presidente do Sindicato, ou ajuizar Dissídio Coletivo perante a Justiça do Trabalho.

Aracaju, 14 de março de 2003
Ronildo Torres Almeida
Presidente

SINDICATO DOS EMPREGADOS NO COMÉRCIO DE ARAUÁ
EDITAL DE CONVOCAÇÃO

Pelo presente edital, fica convocada toda categoria para Assembléia Geral Extraordinária a realizar-se no próximo dia 23 de março de 2003, às 09:30 horas em 1ª convocação e às 10:30 horas em 2ª convocação, de acordo com os Estatutos e a Legislação em vigor, na sua sede na Rua Barão do Rio Branco nº 90 centro na cidade de Arauá - Sergipe, cuja ordem do dia é a seguinte:
a) Discutir e deliberar sobre as bases de pedidos de aumento salarial e melhores condições de trabalho, elaborados pela Diretoria, para negociação junto a Classe Patronal;
b) Autorizar e dar carta branca a comissão de negociação ou Presidente para negociar e firmar acordos com as Entidades Patronais, aceitando ou não as ofertas dos mesmos, ficando ao critério e julgamento do Sr. Presidente do Sindicato ou ajuizar Dissídio Coletivo perante a Justiça do Trabalho.

Arauá,14 de março de 2003
Mariângela Guimarães Macedo Teles
Presidente

SINDICATO DOS EMPREGADOS NO COMÉRCIO DE BOQUIM
EDITAL DE CONVOCAÇÃO

Pelo presente edital, fica convocada toda categoria para Assembléia Geral Extraordinária a realizar-se no próximo dia 23 de março de 2003, às 08:30 horas em 1ª convocação e às 09:30 horas horas em 2ª convocação, de acordo com os Estatutos e a Legislação em vigor, na sua sede na Rua José Fernandes da Fonseca nº 67 centro na cidade de Boquim - Sergipe, cuja ordem do dia é a seguinte:
a) Discutir e deliberar sobre as bases de pedidos de aumento salarial e melhores condições de trabalho, elaborados pela Diretoria, para negociação junto a Classe Patronal;
b) Autorizar e dar carta branca a comissão de negociação ou Presidente para negociar e firmar acordos com as Entidades Patronais, aceitando ou não as ofertas dos mesmos, ficando ao critério e julgamento do Sr. Presidente do Sindicato, ou ajuizar Dissídio Coletivo perante a Justiça do Trabalho.

Boquim(SE), 14 de março de 2003.
Rinaldo Silva dos Santos
Presidente

SINDICATO DOS EMPREGADOS NO COMÉRCIO DE ITABAIANINHA
EDITAL DE CONVOCAÇÃO

Pelo presente edital, fica convocada toda categoria para Assembléia Geral Extraordinária a realizar-se no próximo dia 23 de março de 2003, às 10:30 hors em 1ª convocação e às 11:30 horas em 2ª convocação, de acordo com os Estatutos e a Legislação em vigor, na sua sede na Travessa São Paulo nº 51 centro na cidade de Itabaianinha - Sergipe, cuja ordem do dia é a seguinte:
a) Discutir e deliberar sobre as bases de pedidos de aumento salarial e melhores condições de trabalho, elaborados pela Diretoria, para negociação junto a Classe Patronal;
b) Autorizar e dar carta branca à comissão de negociação ou Presidente para negociar e firmar acordos com as Entidades Patronais, aceitando ou não as ofertas dos mesmos, ficando ao critério e julgamento do Sr. Presidente do Sindicato, ou ajuizar Dissídio Coletivo perante a Justiça do Trabalho.

Itabaianinha(SE), 14 de março de 2003
Jorgival Soares da Cruz
Presidente

NOVELAS

SABOR DA PAIXÃO (GLOBO)

Nelson concorda. Alba se casa com Aluisio; Hermínia, com Quintino. Silvano convida Orlando para voltar a trabalhar no antiquário. José Carlos fica furioso ao descobrir que Nelson vai levar a cabo o plano de Zenilda. Cecília fica preocupada ao saber da situação de Laiza com Luís Filipe. Hugo convida Kátia para acompanhá-lo numa festa, mas ela descobre que, se quiser ir, terá que desistir de um trabalho de modelo. Clarissa garante a Jean que nunca houve um processo contra ele na França. José Carlos afirma para Zenilda que ela vai arruinar a própria vida se seguir em frente com seu plano. Edith aconselha Kátia a pegar o trabalho. Tania acha que Nelson está tramando algo contra Alexandre. Herminia fica revoltada ao descobrir que Cecília está saindo com Vicente. Diana se recusa a falar com Alexandre. Madona comenta com Luis Filipe que estava passeando com seu pai. Zenilda avisa a Nelson que desistiu de explodir o bar, mas ele afirma que vai fazê-lo de qualquer maneira.

O BEIJO DO VAMPIRO (GLOBO)

Bóris jura que não fez mal algum a Galileu. Livia fica intrigada com a filha de Rodrigo. Bóris congela Marta, para que não morda Zoroastra. Ciça delira na ambulância. Bóris ameaça acabar com Nosferatu, que, histérico, depois da saída do oponente, sacode as cinzas de Galileu. Godzilla consola Bartô, que sofre com a morte do pai. Lívia fica furiosa porque Zeca não consegue explicar como conheceu Pandora e porque levou-a até a casa de Pivomar. Augusto avisa que vai colocar um ponto final na sua história com Matilde. Antunes chora ao saber que Ciça corre perigo de vida. Roger se surpreende quando Nadir conta que Ciça perdeu a criança. Bia não sabe o que dizer quando Lívia comenta que Pandora é filha de Rodrigo. Victor se choca ao farejar que Ciça perdeu a criança. Bia aguarda Zeca na casa de Pivomar. Rodrigo pede que Lívia ouça as suas explicações.

MULHERES APAIXONADAS (GLOBO)

Luciana zomba da preocupação de Diogo e senta-se em outra mesa. Alcides avisa que o bar ainda está fechado, mas Diogo pede que ele sirva-a. Marina fica com lágrimas nos olhos, quando Sílvia mostra-se cética quanto ao futuro de seu casamento com Diogo. Luciana e Diogo se alfinetam. Ele garante que ama a mulher. Luciana jura odiá-lo. Segundos depois, porém, eles estão aos beijos. Estela se lamuria por falta de amor. Leopoldo pergunta a Dóris se ela não tem nada para lhe contar, mas ela faz-se de desentendida. Sérgio faz charme para Dóris, quando se encontram na escada do prédio, mas se apavora ao ouvir a voz de Heloísa. Helena garante a Heloísa que vai tirar César, Téo e o mexicano da cabeça. Heloísa jura que é completamente dependente de Sergio. César dá um anel para Laura, que se emociona. Rodrigo fica furioso quando Marcinha fala do anel. Sônia está de volta e Helena mima o afilhado. Diogo, Sérgio e Leandro jogam vôlei na praia. Helena reage quando Marcinha conta, toda animada, que seu pai vai se casar.

PROGRAMAÇÃO

TV APERIPÊ
Canal 2

06:15h - Telecurso 2000
07:15h - Energia
07:45h - Saúde Brasil
08:15h - Sebrae
08:30h - Nossa Lingua Portuguesa
09:00h - Vereda Literária
09:30h - Conceitos de Vida - Jácomes Goes
10:30h - Cultura Documento
11:30h - Revista do Cinema Brasileiro
12:00h - Alto Falante
13:00h - Grandes Momentos do Esporte
14:30h - Espaço Cristão
15:30h - Aperipê Clip - Cantores da Terra
16:00h - Movix
16:30h - X-Tudo
17:00h - História do Velho Urso
17:30h - O Pequeno Urso
18:00h - Musiarte
19:00h - Videoteca Aperipê Memória
20:00h - Aperipê Clip - Cantores da Terra
20:30h - Doc Brasil
22:30h - Viola, Minha Viola
23:30h - Cine Brasil - O Marginal
00:00h - Bem Brasil

TV GLOBO
Canal 4

06.15h - Globo Educação
06.40h - Globo Ciência
07.10h - Globo Ecologia
07.30h - Ação
08.00h - TV Globinho
11.55h – Viva Esporte
12.15h - SE TV - 1ª Edição
12.45h - Globo Esporte
13.15h - Jornal Hoje
13.45h - Caldeirão do Huck
15.40h – Futebol 2003 - Campeonato Carioca - *Flamengo x Fluminense*
18.00h - Sabor da Paixão
18.45h - SE TV - 2ª Edição
19.05h - O Beijo do Vampiro
20.15h - Jornal Nacional
21.05h - Mulheres Apaixonadas
22.15h – Big Brother
22.50h - Zorra Total
23.55h - Boxe Internacional - *Acelino Freitas x Juan Carlos Ramirez*
00.50h - Altas Horas
02.50h - Flash Big Brother
02.55h – Sessão de Gala. Filme: *Vítimas do Camaleão*

TV ATALAIA
Canal 8

06:30h - Abertura da Emissora
06:40h - TV Educativa
07:00h - Sábado Animado
10:15h - Disney Cruj
12:15h - Esporte TV Atalaia
12:30h - TJ Sergipe - Primeira Edição
13:00h - Tele Jornal Unit
13:06h - Tudo com Márcio
14:00h - Festival de Filmes - O Meu Melhor Companheiro
15:45h - Falando Francamente
18:00h - Scooby-Doo
18:30h - Lois & Clar
19:30h - TJ Sergipe - Segunda Edição
20:00h - Freedon
21:00h - Familia Donossauro
21:30h - Chapes Especial
22:30h - A Praça é Nossa
23:45h - Cine Belas Artes - Os Eleitos
01:15h - Fim de Noite - Leg - Dia de Justiça

TV CIDADE
Canal 20 (TV a Cabo)

06:30h. Batalha na TV
08:00h. Revista da Cidade
09:00h. Tudo em Cima
10:00h. Bazar
11:00h. Publicidade
12:00h. Agenda
12:05h. Ledinaldo Almeida
13:30h. Cidade Mulher
14:30h. Dança Sergipe
15:00h. Saúde & Cia
16:00h. Agenda
16:05h. No Set
17:00h. Canal Elétrico
19:00h. Ruas da Ará
19:30h. Questão de Direito
20:30h. Bate Papo
21:30h. Agenda
21:35h. Interativo
22:30h. Em Pauta
23:30h. Dança Sergipe
00:00h. Clipping
01:00h. Encerramento

GS Sacuntala Guimarães

sacuntala@bol.com.br

Niver

Amanhã (16/03), quem estará estreando idade nova é o Juiz de Direito Ricardo Múcio de Abreu. Simpático, discreto e de gosto apuradíssimo brinda a idade nova já nesse sábado; rodeado de amigos mais chegados, sua mulher Ana Dulce e filhos, em sua agradável beach house, na Praia do Saco.
Sem dúvida uma noite muito especial, marcaremos presença. Na foto com seu pai o Desembargador aposentado, Aloísio Abreu.

Semana da Água

O governador João Alves Filho, vai abrir oficialmente no próximo dia 18 (terça-feira), às 8h30min. no auditório da CODISE, no Distrito Industrial de Aracaju, a quarta versão da Semana da Água, um evento que este ano terá como tema central "Água, doce água: compromisso com a vida".
A solenidade deverá contar com as presenças, além do governador, dos secretários de Estado do Planejamento, Antônio Carlos Borges; da Agricultura, Etélio de Carvalho Prado, e da Infra-estrutura, Luiz Durval Machado Tavares; do presidente da DESO, Victor Fonséca Mandarino, e do presidente da CODISE, Norman Oliveira, além de convidados especiais. Na oportunidade, será realizada uma mesa-redonda que discutirá o tema: "Gestão da Água no Processo de Desenvolvimento".

Posse

Foi concorridíssima a solenidade de posse do Conselheiro Heráclito Guimarães Rollemberg, no cargo de Presidente do Tribunal de Contas do Estado, realizada na quinta-feira passada (13/03)no auditório do TC, onde estiveram presentes o governador João Alves Filho e a secretária de Estado de Combate à Pobreza, Maria do Carmo, o Procurador Geral de Justiça Luis Valter Ribeiro, o Presidente do Tribunal de Justiça, Manuel Pascoal Nabuco D'Ávila, o Ministro da Saúde Humberto Costa, Vice Governadora Marília Mandarino,o Presidente do Tribunal Regional do Trabalho Josenildo Carvalho, o Presidente da Assembléia Legislativa Antônio Passos, o Prefeito Marcelo Déda (que na oportunidade foi homenageado pela Corte do Tribunal de Contas), além de deputados federais: João Fontes, Jackson Barreto, além de deputados estaduais, prefeitos municipais, vereadores e secretários de Estado e nomes de destaque do nossa sociedade, impossível citar tantos. Também tomaram posse Hildegards Azevedo Santos na vice-presidência do TCE e Antônio Manoel de Carvalho Dantas como corregedor.

Homenagem

A secretária de Combate à Pobreza, Maria do Carmo Alves, foi alvo de várias homenagens no dia Internacional da Mulher. Em Itabaiana por exemplo Centenas de mulheres estiveram na Associação Atlética para participar das atividades do programa "Um dia de Saúde e Vivência da Mulher", que ofereceu um conjunto de ações básicas de saúde e cidadania, como assistência odontológica, assistência judiciária, consultas médicas, palestras, vacinação e sorteio de brindes. Vários especialistas trataram de temas importantes, direcionados ao público feminino. A programação foi aberta às 8 horas com palestras do prefeito de Itabaiana, Luciano Bispo, da secretária Maria do Carmo Alves, secretário Estadual de Saúde, Eduardo Amorim, do deputado federal José Carlos Machado e do deputado estadual Arnaldo Bispo de Lima.

Visita

Ricardo Múcio (Juiz Auxiliar da Presidência), Cesário Figueira (Juiz Auxiliar da Corregedoria) e Anízio Tôrres (Coordenador de Informática) do Tribunal de Justiça, estiveram essa semana em Florianópolis para uma visita ao Tribunal de Justiça de Santa Catarina,onde colheram dados importantes que trarão para o TJ, aqui de Sergipe, tendo em vista, Santa Catarina possuir um Tribunal modelo.

Emsetur no Rio

O presidente da Emsetur, Ari Leite, anunciou, a participação de Sergipe no 5º workshop da Shangri-lá, que será realizado no Rio de Janeiro, na sede da Firjan - Federação das Indústrias do Rio de Janeiro, na próxima terça-feira (18/03). O que reunirá cerca de 2.500 agentes de viagens, tem um trabalho pautado no desenvolvimento profissional de agentes de viagem.
Segundo, o presidente, participação de Sergipe é uma solicitação dos hoteleiros, cujo objetivo, será o de incluir Sergipe nos roteiros da Shangri-lá, uma das três mais importantes operadoras de turismo do Brasil". Na oportunidade, Ari Leite se reunirá com o presidente da Shangri-lá, Roberto Bessi.

Moviecom Riomar

Numa movimentada solenidade que contou com a participação de mais de 600 convidados, foi apresentado à imprensa, autoridades e convidados na quarta-feira passada (12/03) as instalações do Moviecom Riomar.
Na oportunidade, foram mostradas as cinco salas de cinema, o foyer, além de todos os lançamentos que fazem parte da grande de programação do Moviecom Riomar.
Entre os convidados nós registramos a presença do governador João Alves Filho, da secretária de Estado de Combate à Pobreza-Maria do Carmo Alves, dos secretários Emanuel Cacho (Justiça),Tácito Faro (Indústria e Comércio), Ivan Paixão, Max Andrade (Fazenda) Gilson Figueiredo (adjunto da Indústria e Comércio) Carlos Batalha e Chiquinho Ferreira (Comunicação) Antônio Carlos Borges Freire (Planejamento), Pedrinho Valadares (Turismo), Presidentes José Oliveira Figueiredo (Sebrae) Sérgio Fontes (Cehop), Anete Silveira, César Gama (Fundação Aperipê), Desembargadores Epaminondas Andrade, Marilza Maynard, o empresário João Neto/Roberta Alves, Sandra Lima (Gerente Riomar), Liliana Lavendakos (TV Sergipe), Thais Bezerra, Ivan Valença, Edvaldo Nogueira (Vice - Prefeito) entre tantos outros. Foi uma noite cintilante!

UP TO DATE

*** O Iate Clube e o Governo do Estado, através da Secretaria de Turismo e Emsetur, farão realizar no próximo dia 22 de março (sabado), a oitava edição do Barco Folia. O evenio que promete reunir muita gente bonita terá inicio às 13 horas com a Banda sergipana Total 10, que puxará a Folia em cima de um trio elétrico na balsa da H. Dantas.

*** Dora e João Augusto Nogueira primam pelo excelente atendimento, além do bom gosto do Restaurante Nacib no Shopping Riomar, onde servem a deliciosa comida árabe. Se você ainda não provou vale a pena experimentar os kibes, beirutes, saladas, grão de bico, lentilhas, kafta, tabule, carneiro com hortelã, esfihas, entre outras especialidades da gastronomia árabe. Um sucesso!

*** Venúzia Franco tomou posse na Presidência do Conselho Estadual dos Direitos da Mulher em solenidade presidida pela Secretária de Estado de Combate à Pobreza, Maria do Carmo Alves.

*** Bonita e muito charmosa, a bolsa de pedrarias que Sandra Lima, Gerente Geral do Shopping Riomar, usava na inauguração do Moviecom. Arrasou...

*** Para a nova direção do Banese foram empossados: o economista Jair Araújo Oliveira (Presidente), Edgar D'Ávila Melo (Diretor de Negócios), Francisco José dos Santos Neto (Diretor Administrativo e Tecnologia), e Petrônio Barros (Financeiro). Essa coluna aproveita para enviar votos de muito sucesso.

*** Claudia Patrícia Dantas Ferreira, tomou posse no cargo de diretora administrativa e financeira da Cehop, última quinta-feira. A solenidade, foi muito prestigiada pelos familiares e amigos. Parabéns.

*** João Barreto Neto agiliza os preparativos para o 15º. Pagode GG que esse ano acontecerá no Mercado Thales Ferraz, com desfiles de fantasias premiadas durante o carnaval e a entrega do Troféu Antônio Lisboa" . A animação é da Banda Estação da Luz.

*** Muito concorrida a posse do Desembargador Artêmio Barreto, na presidência do Tribunal Regional Eleitoral, segunda-feira passada. Após a solenidade, o empossado recepcionou seus convidados com coquetel. Chiquérrimo!

*** Zilah Figueiredo, comanda com muito sucesso o Centro de Estética e Beleza que funciona no Salão Manúcia Cabeleireiros. Lá você poderá realizar diversos tratamentos de pele, emagrecimento rápido com aparelhos de última geração e produtos da linha Gernetic. Vale a pena conferir.

*** Afastado da telinha por apenas 60 dias, o deputado estadual Fabiano Oliveira que chegou a conquistar o 3º lugar no Ibope, analisa proposta para seu retorno dos dois programas para uma outra rede nacional de TV . Fabiano disse que caso venha a deixar a TV Cidade será pura e simplesmente pelo aspecto comercial, pois considera Mel e Hugo Julião grandes amigos.

*** Charmosa e de bem com a vida a deputada Lilá Moura marcou presença elegantíssima na solenidade de posse do Conselheiro Heráclito Rollemberg no Tribunal de Contas.

*** Noites muito agradáveis, acontecem diariamente à pérgula da piscina do Hotel Aquarius, com música ao vivo, no melhor estilo. Vale apena conferir.

THAT'S ALL!

SECOM

PLA: 0806-B

PRODASE
Cia de Processamento de Dados de Sergipe

Relatório da Administração

Senhores Acionistas,

Em obediência ao Estatuto Social desta Companhia, submetemos à apreciação de Vossas Senhorias, o **BALANÇO PATRIMONIAL** e as demonstrações financeiras elaboradas na forma da Lei nº 6.404/76.

Aproveitamo-nos deste ensejo, para expressar nossos agradecimentos pela confiança depositada, ao tempo em que colocamo-nos à disposição de Vossas Senhorias para quaisquer esclarecimentos que se fizerem necessários.

Aracaju, (Se), 31 de Dezembro de 2002

FRANCISCO DE ASSIS DANTAS
Diretor Presidente

BALANÇO PATRIMONIAL EM 31 DE DEZEMBRO DE 2002 E 2001
EM R$ (REAIS)

DISCRIMINAÇÃO	31.12.2002	31.12.2001	DISCRIMINAÇÃO	31/12/2002	31/12/2001
ATIVO			PASSIVO		
CIRCULANTE	3.339.587	6.675.156	CIRCULANTE	3.602.206	2.765.170
CAIXA E BANCOS	220.662	638.903	FORNECEDORES	1.529.248	1.020.699
APLICAÇÕES FINANCEIRAS	1.982	1.817	OBRIGAÇÕES TRIBUTÁRIAS	914.483	954.347
DUPLICATAS A RECEBER	2.668.273	4.851.391	OBRIGAÇÕES TRABALHISTAS	993.764	786.746
CRÉDITOR CESSÃO DE PESSOAL	370.710	266.350	OUTRAS CONTAS	4.709	3.478
IMPOSTOS A RECUPERAR	45.925	39.960			
ESTOQUES	51.922	43.141			
OUTRAS CONTAS	90.483	41.594			
			EXIGÍVEL A LONGO PRAZO	916.887	1.877.175
REALIZÁVEL A LONGO PRAZO	388.640	11.620	PROVISÃO P/ CONTINGÊNCIA		
			tributárias	-	923.933
DEPÓSITOS JUDICIAIS	658	3.698	FORNECEDORES	-	437.190
EMPRÉSTIMOS COMPULSÓRIOS	8.631	7.922	IMPOSTOS S/ VENDAS	916.887	516.052
CRÉDITOS CESSÃO DE PESSOAL	258.351	-			
			PATRIMÔNIO LÍQUIDO	2.081.396	4.728.086
			CAPITAL SOCIAL	7.676.641	7.676.641
PERMANENTE	2.893.093	3.685.574	RESERVAS DE CAPITAL	472.437	472.437
			RESERVAS DE REAVALIAÇÃO	1.021.487	1.050.366
INVESTIMENTO	2.523	2.523	RESERVA ESPECIAL - LEI 6.404	27.087	27.087
IMOBILIZADO	2.891.370	3.683.051	(-) PREJUÍZOS ACUMULADOS	(7.116.167)	(4.499.426)
TOTAL	6.499.490	9.370.350	TOTAL	6.499.490	9.370.350

ARACAJU, (SE) 31 DE DEZEMBRO DE 2002

DEMONSTRAÇÕES DO RESULTADO PARA OS EXERCÍCIOS FINDOS
Em 31 de dezembro de 2002 E 2001
Em R$ (Reais)

DISCRIMINAÇÃO	31/12/2002	31/12/2001
RECEITA OPERACIONAL BRUTA	10.901.701	13.369.036
(-) DEDUÇÕES DA RECEITA BRUTA	2.228.067	1.225.916
Impostos Sobre Serviços	460.075	667.636
ICMS	16.118	-
Cofins	296.089	398.903
Pasep	67.326	65.692
Faturas Canceladas	1.388.459	73.685
RECEITA OPERACIONAL LÍQUIDA	8.673.634	12.143.119
(-) CUSTOS DOS SERVIÇOS PRESTADOS	8.933.934	9.065.553
LUCRO/(PREJUÍZO) BRUTO	(260.300)	3.077.566
(-) DESPESAS OPERACIONAIS	2.324.785	2.721.112
Administrativas	1.960.928	2.035.677
Financeiras Líquidas	363.857	685.435
LUCRO OU (PREJUÍZO) OPERACIONAL	(2.585.085)	356.454
VARIAÇÕES MONETÁRIAS ATIVAS	391	298
(-)DESPESAS NÃO OPERACIONAIS	165.144	283
LUCRO ANTES DO IRPJ E CSL	-	356.468
PROVISÃO PARA O IRPJ	-	(326.632)
PROVISÃO PARA O CSSL	-	(126.878)
PREJUÍZO DO EXERCÍCIO	(2.749.838)	(96.942)

As Notas Explicativas são partes integrantes das Demonstrações Financeiras

ARACAJU,(SE) 31 DE DEZEMBRO DE 2002

DEMONSTRAÇÕES DAS ORIGENS E APLICAÇÕES DE RECURSOS PARA OS EXERCÍCIOS FINDOS Em 31 de dezembro de 2002 E 2001
Em R$ (Reais)

DISCRIMINAÇÃO	31/12/2002	31/12/2001
ORIGENS DE RECURSOS		
DAS OPERAÇÕES		
Prejuízo Líquido do Exercício	(2.749.838)	(96.942)
Depreciações	778.697	843.988
Perdas na Venda do Imobilizado	2.898	283
Aumento (redução) de Resultados Futuros	-	(20.636)
Perdas p/or Doações do Imobilizado	162.247	-
Ajuste de Exercícios anteriores	120.010	(185.692)
	-	
DE TERCEIROS	-	
Valor de Vendas dos Bens do Imobilizados	440	230
Aumento do Exigível a Longo Prazo	-	1.506.663
REDUÇÃO NO REALIZÁVEL A LONGO PRAZO	-	-
	-	
TOTAL DAS ORIGENS	(1.686.546)	2.047.986
APLICAÇÕES DE RECURSOS		
	-	
Aumento no realizável a Longo Prazo	264.020	3.791
Aquisição de Bens do Imobilizado	152.600	1.684.268
Redução do Exigível a Longo Prazo	961.299	-
Ajuste de Exercícios anteriores	16.782	-
	-	
TOTAL DAS APLICAÇÕES	1.384.691	1.688.059
AUMENTO OU (REDUÇÃO) NO CAPITAL CIRCULANTE	(3.070.237)	359.926
REPRESENTADA PÓR:		
VARIAÇÃO DO ATIVO CIRCULANTE	(2.333.199)	1.480.475
VARIAÇÃO DO PASSIVO CIRCULANTE	(737.038)	(1.120.549)
CAPITAL CIRCULANTE LÍQUIDO	(3.070.237)	359.926

As Notas Explicativas são partes integrantes das Demonstrações Financeiras

ARACAJU,(SE) 31 DE DEZEMBRO DE 2002

DEMONSTRAÇÕES DAS MUTAÇÕES DO PATRIMÔNIO LÍQUIDO PARA OS EXERCÍCIOS FINDOS em 31 de dezembro de 2002 E 2001
em R$ (Reais)

EVENTOS	CAPITAL REALIZADO	RESERVAS CAPITAL	RESERVAS REAVAL.	RESERVA ESPECIAL	PREJUÍZOS ACUMUL.	Total
SALDO EM 31.12.2001	7.676.641	472.437	1.050.366	27.087	(4.499.426)	4.728.006
Ajustes de Exercício Anterior	-	-	-	-	103.328	103.328
Realização de Reserva	-	-	-	-	-	-
de Reavaliação	-	-	(28.879)	-	28.879	-
Prejuízo Líquido do Exercício	-	-	-	-	(2.749.838)	(2.749.838)
SALDO EM 31.12.2002	7.676.641	472.437	1.021.487	27.087	(7.116.157)	2.081.396

As Notas Explicativas são partes integrantes das Demonstrações Financeiras

ARACAJU, (SE) 31 DE DEZEMBRO DE 2002

	TAXA DEP.	CUSTO	DEPRECIAÇÃO ACUMULADA	LÍQUIDO 12/02	LÍQUIDO 12/01
Terrenos		383.808		383.808	383.808
Edifício/ Dependências	4%	1.004.385	427.567	576.818	616.798
Instalações	10%	173.709	78.542	95.167	54.601
Móveis/ Utensílios	10%	297.333	121.329	176.004	208.782
Máquinas/ Equipamentos	10%	263.775	181.848	81.927	81.315
Computadores/Periféricos	20%	3.739.838	2.381.088	1.358.750	2.075.025
Veículos	20%	114.311	75.659	38.652	54.833
Software	20%	492.318	336.900	155.418	153.223
No Break	10%	181.584	140.523	41.071	59.230
Software em Andamento		8.635		8.635	8.635
Outros	10%	15.322		15.322	14.776
Totais	-	6.646.026	3.763.656	2.891.369	3.883.051

3 - Capital

O Capital autorizado em 31/12/2002, é de R$ 20 milhões, sendo que o Capital Social Subscrito e Integralizado é de R$ 7.676 mil, quinhentos e quarenta reais e noventa e seis centavos), constituído de 167.044.883 ações ordinárias nominativas sem valor nominal.

Aracaju,(SE) 31 de Dezembro de 2002

Notas explicativas das Demonstrações Financeiras do ano findo em 31 de Dezembro de 2002.

1 - Contexto Operacional

A Companhia de Processamento de Dados de Sergipe - PRODASE, é uma sociedade por ações, de Economia Mista Estadual, com a sua constituição autorizada pela Lei numero 2.147 de 21 de Dezembro de 1977, cujo objetivo é a execução da política de Informática e Processamento de Dados do Estado de Sergipe - CIPES.

2 - Principais Práticas Contábeis

a - Descontos Concedidos
Durante o exercício de 2002, houve a concessão de desconto nas faturas emitidas do contrato 010/2000, objetivando a redução e portanto, adequação do valor limite de pagamento mensal com o Departamento Estadual de Transito tem para com este contrato.

b - Estoques
Os valores contabilizados no estoque foram com base no custo de aquisição e as baixas realizadas através de requisições de materiais, considerando o custo médio, contabilizado nos respectivos centros de custos.

c - *Ajustes de Exercícios Anteriores*
Valor referente a renegociação do parcelamento do Imposto Sobre Serviços Junto a Prefeitura Municipal de Aracaju, em 06/05/2002 que passou do valor de R$ 1.120.094 mil, para 1.000.084 mil, e as notas fiscais n.º 40 R$ 5.320 da Constar Auditoria e Consultoria, e de n.º 36082 e R$ 11.442 mil da Consiat Ltda., emitidas no mês de dezembro do ano 2001 e o IRRF ref. ao exercício de 1997 no valor de R$ 19,21.

d - Parcelamento do IRPJ-CSLL-COFINS-PASEP
Esta Companhia não tendo êxito nos dois primeiros julgamentos na Ação Ordinária Declaratória da inaplicabilidade da limitação da Lei 8981/95 na compensação de prejuízos apurados, bem como a base de calculo negativa da contribuição social oriunda de tais prejuízos conforme processo n.º 97.0003019-9, movida contra a Fazenda Nacional e o seu órgão arrecadador/fiscalizador a Delegacia da Receita Federal em Aracaju/Se, por decisão do Diretor Presidente e conforme parecer jurídico n.º 33/2002, foi acordado o parcelamento da referida ação Junto a Delegacia da Receita Federal em Aracaju, no valor de R$ 699.656 mil IRPJ – R$ 222.448 CSLL - R$ 241.849 mil Cofins – R$ 39.956 mil Pasep para o pagamento em 30 parcelas.

e - Doações de Bens do Imobilizado
Conforme a resolução n.º 005/01 de 17/04/2001 do Conselho de Administração foi efetuada a doação de Computadores e Periféricos a diversos órgão do Estado no valor de R$ R$ 1.069.847 mil, gerando uma despesa não Operacional no valor R$ 162.248 mil.

f - Duplicatas a Receber
No valor de duplicatas a receber compreendem: a) o valor a R$ 420.215 mil referente ao APDV (Acordo de parcelamento de Dívida Vencida) junto a DESO, que não esta sendo pago; b) o valor de R$ 1.242.881 mil referente a faturas emitidas desde o ano 2000, sem previsão de pagamento, faturas já devolvidas pelo Cliente (SEFAZ); c) valor de R$ 182.569 mil, referente ao APDV do DETRAN, que esta sendo pago; d) o valor de R$ 258.350 mil relativo a Cessão de Pessoal, que a PRODASE tem a receber junto aos clientes, sendo que a partir de fevereiro/2001 não houve recebimento, valor lançado no realizável a longo Prazo.

g - Outras Contas a Receber
Os valores registrados no grupo de "Outras Contas a Receber" compreendem: a) adiantamento de férias no valor de R$ 49.138 mil, b) empréstimos a empregados no valor de R$ 14.087 mil; c) Despesas de Exercícios seguintes no valor de R$ 11.241 mil.

h - Faturas Canceladas
Do montante do valor das faturas canceladas, R$ 1.388.458, R$ 927.468 foram substituídas com a emissão de novas faturas no valor R$ 818.050.

i - Imobilizado
O valor do imobilizado foi contabilizado com base no custo de aquisição. A depreciação foi calculada pelo método linear, sendo utilizadas taxas permitidas pela legislação em vigor e que levando em consideração a vida útil dos Bens. Neste exercício assim como nos exercícios anteriores, os valores dos bens foram tomadas em conjunto para efeito de depreciação, através de planilhas do excel, razão pela qual a PRODASE esta implementando, através do sistema Microsiga – Ativo Fixo, o levantamento individual dos bens para que no exercício de 2003.

PRODASE
Cia. de Processamento de Dados de Sergipe

CIA DE PROCESSAMENTO DE DADOS DE SERGIPE – PRODASE

CONSELHO FISCAL

PARECER DO CONSELHO FISCAL

Nós, abaixo firmados, membros titulares do Conselho Fiscal da **PRODASE**, Companhia de Processamento de Dados de Sergipe, reunidos para apreciação do Balanço Geral do Exercício de 2002 da referida Sociedade, após detida e minuciosa análise dos demonstrativos contábeis e outros documentos que foram apresentados pela Administração, chegamos à conclusão de que os mesmos expressam a real situação apresentada pela Empresa, exposta em Relatório de Apreciação que fica fazendo parte deste instrumento.

Aracaju, 10 de fevereiro de 2003

Jurema Maynard Araújo
Conselheiro

Antônio Fernando de Araújo Dória
Conselheiro

Edvalda de Andrade Máximo
Conselheiro

ACCOUNT
Auditores Independentes S/C

PARECER DOS AUDITORES INDEPENDENTES

Aos Diretores e Acionistas da
CIA DE PROCESSAMENTO DE DADOS DE SERGIPE - PRODASE
Aracaju-SE

1. Examinamos o balanço patrimonial da CIA DE PROCESSAMENTO DE DADOS DE SERGIPE - PRODASE, levantado em 31.12.2002, e as respectivas Demonstrações de Resultado, das Origens e Aplicações de Recursos, e das Mutações do Patrimônio Líquido correspondentes ao exercício findo naquela data, elaboradas sob a responsabilidade de sua administração. Nossa responsabilidade é a de expressar uma opinião sobre essas Demonstrações Contábeis.
2. Nossos exames foram conduzidos de acordo com as normas de auditoria e compreenderam: (a) o planejamento dos trabalhos considerando a relevância dos saldos, o volume de transações e o sistema contábil e de controles internos da Empresa; (b) a constatação, com base em testes, das evidências e dos registros que protegem os valores e as informações contábeis divulgadas; e (c) a avaliação das práticas e das estimativas contábeis mais representativas adotadas pela administração da Companhia, bem como da apresentação das Demonstrações Contábeis tomadas em conjunto.
3. De acordo com os levantamentos efetuados, constatamos que existe um saldo na ordem de R$ 1.329.655,30 (hum milhão duzentos e vinte e nove mil, seiscentos e cinqüenta e cinco reais e trinta centavos) na conta "CLIENTES", relativos a débitos não reconhecidos pela SEFAZ. Dessa forma, tal montante, tem influência na determinação da posição patrimonial e financeira e nas demais demonstrações.
4. Em nossa opinião, exceto quanto ao fato comentado no parágrafo anterior, as Demonstrações Contábeis acima referidas, representam adequadamente, em todos os aspectos relevantes, a posição patrimonial e financeira da CIA DE PROCESSAMENTO DE DADOS DE SERGIPE - PRODASE em 31.12.2002, o resultado de suas operações, das origens e aplicações de seus recursos e dos lucros ou prejuízos acumulados, referente ao exercício findo naquela data, de acordo com os Princípios Fundamentais de Contabilidade e em conformidade com as práticas contábeis emanadas da legislação societária.
5. A auditoria das Demonstrações Contábeis levantadas em 31.12.2001, foi efetuada por outros auditores independentes, que deu parecer sem ressalva, datado de 31.01.2002 e publicado no Diário Oficial do Estado de Sergipe, edição de 26.03.2002.

Aracaju (SE), 07 de fevereiro de 2003

ACCOUNT- AUDITORES INDEPENDENTES S/C
CRC/SE Nº 187

Alcindo José dos Santos
Responsável Técnico
Contador CRC/SE Nº 234

Jadenil Leite dos Santos
Responsável Técnico
Contador CRC/SE Nº 814

Rua Siriri, 496 - 1º Andar - Sala 06 – Centro – Fone: (79) 211-1775 - Aracaju/SE.
e-mail: accoun@sergipe.com.br