PREÇO DO EXEMPLAR R$ 1,00
INTERIOR R$ 1,00

GAZETA DE SERGIPE

ARACAJU, TERÇA-FEIRA 08 DE ABRIL DE 2003 — FUNDADOR: ORLANDO DANTAS — ANO XLVIII - Nº 13.257

ODONTOSERV
Seu convênio odontológica

INFORME GS

O deputado-radialista Gilmar Carvalho voltou a cobrar ontem rapidez no processo de cassação do deputado Antônio Francisco (sem partido), acusado de participação na trama para matar o deputado Joaldo Barbosa (PL). *(Página 4A)*

PLENÁRIO

O ex-prefeito de Lagarto, Jerônimo Reis (PTB), disse ontem que ofereceu ao deputado federal Jackson Barreto a presidência da nova comissão provisória do partido. Jackson Barreto foi quem não aceitou e sugeriu o nome de Jerônimo ou de Sérgio Reis para ficar à frente da Comissão, mesmo com ele já se definindo em filiar-se ao PTB. *(Página 6A)*

TEMPO

Parcialmente nublado a ocasionalmente nublado. Ventos fracos, direção E, temperatura estável. Máxima de 31°C e mínima de 24°C na capital e no litoral. No sertão e região oeste máxima de 33°C e mínima de 23°C.

EUA COMEÇAM A OCUPAR PONTOS CHAVES DE BAGDÁ

Forças americanas usam 100 tanques em incursão a palácio de Saddam Hussein

Em Basra, soldado britânico domina soldado da Guarda Republicana do Iraque que tentava se passar por civil

Reuters

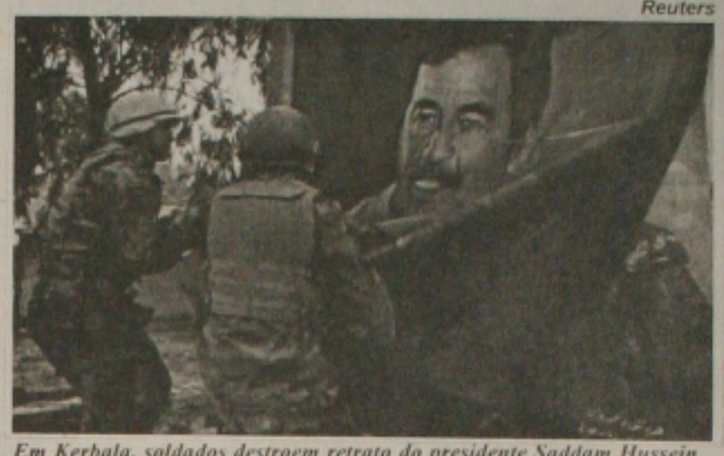

Em Kerbala, soldados destroem retrato do presidente Saddam Hussein...

...enquanto em Basra, civis, com a ajuda de tropas americanas, derrubam estátua em homenagem ao líder iraquiano

Forças norte-americanas entraram ontem em um dos palácios presidenciais de Saddam Hussein em Bagdá, segundo informou uma fonte do Pentágono. "É sintomático ver um comandante de brigada da coalizão num palácio presidencial de Bagdá", disse, chamando a ação de uma "demonstração de força" destinada a "dar uma maior visibilidade das tropas norte-americanas". "Isso envia uma poderosa mensagem aos membros remanescentes do regime de que nós podemos ir onde queremos, quando queremos", acrescentou. Ao mesmo tempo, franco-atiradores protegiam-se atrás de pontes e disparos de artilharia eram ouvidos em todos os pontos da capital iraquiana, quando as forças do país árabe tentavam defender a cidade dos soldados norte-americanos, dando início aos combates urbanos para os quais o presidente Saddam Hussein preparou suas tropas. *(Página 7A)*

Marines norte-americanos se posicionam em local estratégico durante combates em Bagdá

MP pede prisão para denunciados no 'Caso Joaldo'

O Ministério Público de Sergipe, por meio dos promotores de Justiça Rogério Ferreira da Silva e Djaniro Jonas Filho, pediu a prisão para nove dos acusados de envolvimento no assassinato no deputado estadual Joaldo Barbosa, o Nêgo da Farmácia, do PL, morto a tiros no dia 27 de janeiro deste ano. No relatório encaminhado na semana passada ao Tribunal de Justiça do Estado, os promotores consideram os acusados uma ameaça à ordem pública, à paz social, à garantia da instrução criminal e à aplicação da lei penal. Na denúncia que o MP ofereceu ao Tribunal, apenas não foram citados o ex-delegado José Edvalson Júnior (que se matou) e o deputado estadual Antônio Francisco Sobral Garcez, por ter foro privilegiado. *(Página 5A)*

Rodoviários podem iniciar greve dia 14

A população da capital e de municípios da Grande Aracaju pode ficar sem transporte a partir da próxima segunda-feira (14). Motoristas e cobradores ameaçam entrar em greve caso até amanhã o Sindicato das Empresas de Transporte de Passageiros de Aracaju (Setransp) não sente à mesa de negociação para discutir as reivindicações dos rodoviários. A categoria pleiteia reajuste de 23, 39%, mais 30% sobre o valor do tíquete-alimentação, redução da carga horária de trabalho, plano de saúde e passe livre para motoristas e cobradores aposentados. *(Página 1B)*

O prefeito Marcelo Déda e o governador João Alves Filho durante encontro no Palácio de Despachos

Governo e PMA decidem unificar ações na capital

Governo do Estado e Prefeitura de Aracaju vão firmar parcerias para a execução de uma agenda que envolve projetos e ações de interesses em comum, como a revitalização da orla marítima da capital e a transferência da lixeira da Terra Dura. A decisão foi tomada ontem, durante encontro no Palácio de Despachos entre o governador João Alves Filho (PFL) e o prefeito Marcelo Déda (PT). Na ocasião, o governador disse conhecer bem as dificuldades enfrentadas por Déda e estar disposto a montar parcerias com o município em alguns projetos. Para João, a falta de entendimento entre Estado e prefeitura só traria prejuízos à população. *(Página 3A)*

EDIDELSON

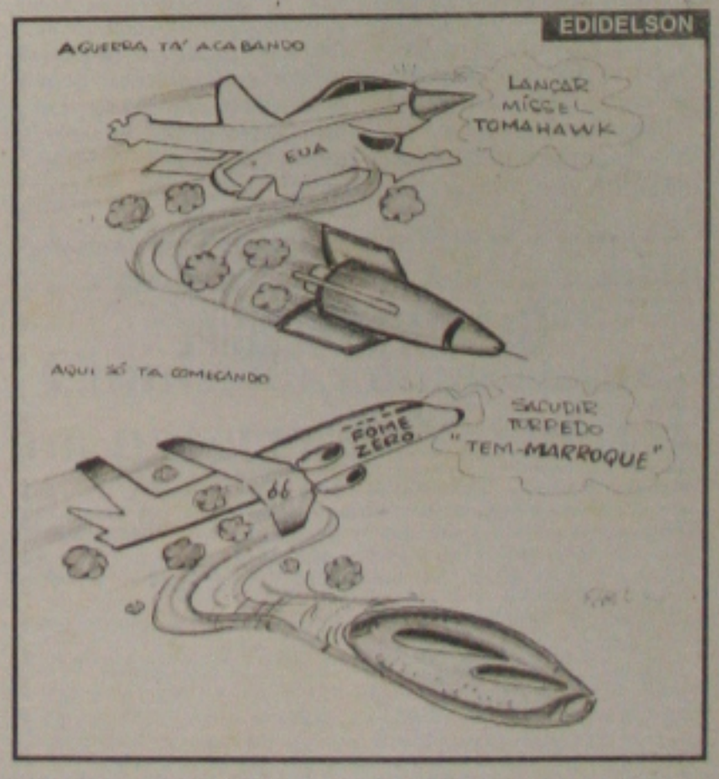

GOVERNO APRESENTA PLANO DE SEGURANÇA PARA COMBATER O CRIME

Página - 8A

TRIBUNA GS

Paulo Roberto Dantas Brandão
paulo-brandao@uol.com.br

Incompetência

Esta guerra no Iraque está me deixando impressionado com algumas coisas. A primeira não é novidade: trata-se do grande poderia bélico dos Estados Unidos. Um porta-aviões deles sozinho (podemos pegar como paradigma o mais antigo, ou o mais frágil), vale por qualquer força armada de outro país. O poder de fogo dos aviões de um único porta-aviões é maior do que da FAB inteira, por exemplo. E não é demérito da FAB, que apesar de estar aos frangalhos, não é muito menor, ou mesmo pior do que a maioria absoluta das forças aéreas.

Se o poderio bélico e tecnológico das forças armadas norte-americanas é inquestionável, a sua competência ... é muito questionável. E este é o segundo ponto que me impressiona. E o porquê desta competência ser questionada? Há fatos que demonstram a falta de destreza, ou a incompetência quase que total. Senão vejamos.

Estava assistindo a TV no último domingo à noite. As imagens mais impressionantes foram da equipe de TV da BBC de Londres que acompanhava um grupo de curdos aliados dos americanos, onde alguns americanos também faziam parte do comboio. O grupo foi bombardeado por um avião norte-americano. Muitos morreram, e outros foram feridos, no chamado "fogo amigo". "Amigo" para as negas deles, pois quem para está de baixo, deve ser fogo inimigo mesmo. Se os amigos locais dos americanos são tratados assim, imagine os que não são amigos. Ou será que os pilotos não foram treinados para discernir quem é amigo e quem é inimigo? E este foi só um dos mais graves incidentes do tipo, pois houve outros bem chatos (para quem está de baixo).

Em todas as guerras há problemas com o "fogo amigo". Na I Guerra Mundial, onde as artilharias ficavam bem na retaguarda das trincheiras, de vez em quando um erro de cálculo fazia com que os canhões atingissem seus próprios soldados. Isso era mais comum quando as linhas de frente entre os dois exércitos estavam muito próximas. Na II Guerra Mundial este problema também aconteceu. E aconteceu até com forças aéreas, quando aviões bombardearam posições amigas. Mas na guerra do Iraque, o tal do "fogo amigo" tem sido mais constante e matado mais gente do que o "fogo inimigo". É sinal que há algo errado na condução da guerra, ainda mais se compararmos que hoje, a tecnologia é bem outra.

Além do "fogo amigo", outro problema que tem posto a prova a competência das forças armadas mais poderosas do mundo, são os acidentes. Os ingleses, auxiliares dos americanos na empreitada de invadir o Iraque, não ficam atrás. Mas é de se observar que helicópteros já se bateram em pleno ar. Que aviões não aterrissaram certo dos porta-aviões. E que helicópteros já caíram por problemas técnicos. Acontece, são acidentes, mas não deviam acontecer. Ou pelo menos não deviam acontecer com a freqüência com que têm ocorrido. Aliás, os Estados Unidos são mestres nestas barbeiragens. Só para lembrar, dois helicópteros americanos bateram no deserto quando, ainda no governo Carter, eles tentavam salvar reféns situados na embaixada norte-americana em Teerã. Então não é coisa nova que muitos pilotos americanos precisam de um novo brevê de vôo. Ou então os exames estão piores do que os nossos, para se tirar carteira de motorista.

A gente fica ainda mais espantado quando compara as patetadas das incríveis forças armadas americanas, em relação às façanhas cantadas e decantadas nas fitas de Holywood. Um simples soldado é comparado aos Rambos da vida. Os George Segall, ou outros atores fortões, encarnam o ideal dos soldados tanques, sempre prontos a desembarcar nas costas francesas, salvar companheiros caídos de avião na Coréia, resgatar soldados desgarrados no Vietnam, ou mesmo fazer espetaculares salvamentos de pilotos solitários na Bósnia. Na prática, a realidade parece bem diferente. Os mocinhos das fitas de cinema, não são assim tão bons na vida real. Se ganham longe com os seus equipamentos high-tec, decepcionam em ação.

> "Os mocinhos das fitas de cinema, não são assim tão bons na vida real."

Mas, mais perigoso do que ser soldado americano ou britânico no Iraque é ser correspondente de guerra. Se compararmos os dois contingentes, veremos que as baixas estão sendo muito maiores entre os jornalistas do que entre os combatentes. Só jornalistas, até o domingo à noite já morreram seis. Inclusive papas da TV americana. Se colocarmos em percentual, é um peso bem maior do que os soldados mortos em combate. Sem falar, como é óbvio, na verdade, que segundo um velho ditado, é a primeira vítima de qualquer guerra.

GAZETA DE SERGIPE

Diário matutino fundado em 13 de janeiro de 1956 de propriedade da Gazeta de Sergipe S/A.
Diretor-Presidente: Paulo Roberto Dantas Brandão
Diretor Executivo: Luiz Antonio Barreto
Diretor Executivo: Ricardo Augusto Dantas Brandão
Gerente Comercial: Nairson Barreto Socorro
Gerente Administrativo: Ironildes Nogueira de Farias
Redação, Administração e Oficinas, Av. Juscelino Kubitschek, Nº 896-A - Bairro Santo Antônio - Aracaju - Sergipe
PABX (79) 236-2002 - FAX - (79) 236-2112 END. ELETRÔNICO gazetase@uol.com.br
HOME PAGE: http://www.gazetadesergipe.com.br
REPRESENTANTES COMERCIAIS - São Paulo, Rio de Janeiro e demais estados, **NS&A – Núcleo de Soluções e Alternativas Profissionais Associados Ltda.** com sede à Rua Frei Caneca, 91 - 8º - São Paulo - São Paulo (SP)
ESCRITÓRIOS: NS&A RJ - Tel: (21) 2579-4222 / Fax (21) 2579-4322 NS&A MG - Telefax: (31) 3411-7333; NS&A Centro Oeste - Telefone (61) 226-6723 Fax: (61) 225-4483; NS&A CE - Tel.: (85) 458-1551 / Fax: (85) 458-1544; NS&A BA - Tel.: (71) 341-8483/ 341-9466 / 272-0473 / Fax: (71) 342-0761; NS&A PE - Tel.: (81) 3421-2540 / Fax: (81) 3221-4168; NS&A PR - Telefax: (41) 352-4421; NS&A SC - Tel.: (48) 228-4292 Fax: (48) 228-4294; NS&A Cone Sul - Tel.: (51) 3346-4877 / 3346-4253 / 3395-5168 Fax: (51) 3222-6293 Brasília - **RIL PUBLICIDADE** - SBN - Quadra 02 Bloco J, Edifício Engº Paulo Maurício 8º andar s/815 - CEP 70040-903 - Fone: 061-326.8505
Noticiário Nacional - AGÊNCIA ESTADO
Os artigos assinados são de inteira responsabilidade de seus autores, não necessariamente refletindo a opinião do jornal.

GAZETA DE SERGIPE

DIRETOR GERAL: PAULO ROBERTO DANTAS BRANDÃO
DIRETOR: LUIZ ANTONIO BARRETO EDITOR: GILVAN MANOEL

Planos de saúde X hospitais

Nas últimas décadas a classe média brasileira viu-se obrigada a incorporar gastos que normalmente estava isenta. Por exemplo, teve que reservar boa parte de sua receita para cobrir os custos com a educação dos seus filhos, da escola primária, ao ensino universitário. Vai longe o tempo em que os pais, frise-se, de classe média, podiam ter seus filhos em boas escolas públicas, como foram o Atheneu, por exemplo, e ficar seguro que, no final, cursaria a Universidade Federal de Sergipe, totalmente de graça. Hoje, a escola pública carece de qualidade, e somente uma minoria está na UFS.

Além da educação, a classe média teve que incorporar ainda os gastos com saúde. O serviço público de saúde nunca foi dos melhores, e, depender de um hospital público, somente em último caso. O normal é que esteja incorporado ao orçamento doméstico um Plano de Saúde, que cubra tanto os gastos com consultas médicas, como exames, e internações hospitalares. Os Planos de Saúde deixaram assim de ser um serviço de luxo, opcional, para que se tornassem uma necessidade imperiosa. Ou se paga um Plano, ou a opção é a fila do SUS, que infelizmente não consegue dar um atendimento como deveria ser prestado a todos os cidadãos. Têm assim que Plano de Saúde passou a ser um verdadeiro serviço público. Privatizado, é fato, mas um serviço público de primeira necessidade, e como tal deve ser tratado.

Infelizmente, a cada dia surgem novos problemas com os Planos de Saúde. E há uma série de problemas em face da forma como estão estruturados os serviços. Os Planos de Saúde são meros intermediários entre os hospitais e médicos, e os clientes. Agem como um seguro, só que com um alto risco de ocorrência do fato que os leva a desembolsar o pagamento. Os hospitais, em regra geral, são também entidades privadas, que, como tal, visam o lucro, não podendo trabalhar de graça, ou com prejuízo. Tal qual os Planos, que são empresas, e visam maximizar os seus rendimentos. A difícil equação fica sendo na forma de remunerar com justiça os médicos e hospitais, dar a rentabilidade necessária aos Planos, e não sacrificar demais a já exaurida Classe Média.

A queda de braços entre a UNIMED – o maior dos Planos entre os que atuam no Estado – e os hospitais, é somente mais um round, nesta luta surda. É uma briga, onde um outro ator tem que necessariamente se intrometer, que é o poder público. Não é à toa que o governo federal já reconheceu o quanto é essencial este tipo de serviço, tanto que já criou um organismo de regulamentação do setor. O governo tem que se fazer presente, como um intermediário necessário, para que no final das contas não sobre para o usuário, a parte mais fraca nesta relação a três.

Edidelson

A carne eqüina pode ser consumida

Clístenes Gomes de Oliveira*

Recentemente na mídia do nosso Estado, foram denunciados o abate clandestino de cavalos e a venda de carne, em substituição à carne bovina para alguns estabelecimentos onde se utilizava essa carne no preparo de alimentos fornecidos a pessoas. O relato e as denúncias da clandestinidade deve ter sido em relação ao abate em estabelecimento não autorizado pela Inspeção Federal e não pela utilização da carne de cavalo como fonte de alimento.

A carne de cavalo já era comida comum em muitos países da Europa na época pré - cristã, salvo entre os povos de países islâmicos e judeus. Neste período, a carne de cavalo era ingerida no Norte da Europa principalmente em cerimônias religiosas teutônicas, associadas com a adoração do deus Odin.

No ano 732 o Papa Gregory III começou um esforço para parar esta prática pagã, e acredita-se que tal fato, especialmente na Islândia, tenha contribuído para que muitas pessoas relutassem em abraçar o Cristianismo e possivelmente, hoje encontra reações negativas ao consumo entre nós.

Cortes da carne de cavalo são semelhantes aos de carne de boi. A carne é mais magra, ligeiramente mais doce em gosto, com um sabor entre a de boi e a do veado. É muito macia, mas pode ser um pouco mais dura que os cortes comparáveis de carne de boi. Possui mais proteína e menos gordura. A carne de cavalo, considerada como "carne vermelha" e comparada com outras consumidas pela população brasileira possui diferenças significativas, tais como, os índices de gordura, proteína e água conforme quadro comparativo seguinte:

Cavalo	Boi	Veado	Suíno	Carneiro
73-75%	*53-72%*	*68-73%*	*52-60%*	*58-64%*
21-23%	*15-19%*	*19-20%*	*14-17%*	*15-18%*
1-3%	*13-28%*	*9-12%*	*23-32%*	*17-26%*
2,4%	*0,7-2%*	-	*0,2-0,8%*	-

Os cortes mais populares de carne de cavalo são: lombo, bife de filete, bife de anca e costela. Os cortes menos tenros são moídos.

Nos Estados Unidos, embora a maioria da população rejeite comer, a indústria de carne de cavalo está rivalizando as indústrias de carne bovina e suína, principalmente nas quantias de carne fresca exportadas. Em 1994, foram transportadas 109.353 libras de carne de cavalo para o estrangeiro. Na Suécia a carne de cavalo vende mais que a de cordeiro. Também é consumida comumente na Espanha, Itália, Suíça, Alemanha, Austria, e Países Baixos, embora seja mais popular na Bélgica e França.

Em nossa região o abate clandestino de cavalos para consumo humano causou espanto, foi matéria de primeira página em todos os órgãos de notícia de nosso estado devido a inexistência do hábito da população para consumir a mencionada carne. Pior ainda, foram as condições sanitárias e higiênicas do abate clandestino, os principais motivos de eventuais punições contra as pessoas que desenvolviam a respectiva atividade, logo, o abate de cavalos é permitido como dispõe Art.18 da lei nº. 7.291 - de 19 de dezembro de 1984, que regulamenta as atividades da eqüideocultura no país. A carne de cavalo pode ser consumida normalmente, desde que tenha sido inspecionada pelo órgão competente com a devida autorização que comprove a sua boa qualidade e higiene, sendo o hábito cultural maior entrave para os que desejam fomentar o consumo.

**Acadêmico do curso de Medicina Veterinária do 9º período*

Inclusão social para todos

Edílson da Cruz Vieira

O que me levou a fazer a poesia, Menino do Mercadinho? / Esse menino do mercadinho, / com seu carrinho de mão/ esperando um carrego/ esperando um real./ Acorda bem cedinho, / esse menino do mercadinho/ carrega no seu carrinho de mão/ as compras da senhora./ Esse menino do mercadinho às vezes / falta na sua casa tais compras, / Esse menino do mercadinho sobe/ ladeira e desce com seu carrinho./ No caminho encontra outros meninos, / As vezes soltando pipa e jogando bola de gude, / esse menino até sente vontade de ficar/ mas tem a responsabilidade de adulto/ de cumprir sua tarefa./ Esse menino do mercadinho/ não sabe o que cidadania, educação e participação, / esse menino do mercadinho é excluído e explorado/ pelo sistema capitalismo que rouba seus sonhos, / de ser feliz com sua mãe e seu pai.

Foi a necessidade de pensar na questão social que esses jovens e crianças passam no dia a dia nas portas dos supermercados com seu carrinho de mão, aquele carrinho utilizado na construção civil, para carregar material de construção. Esperando carrego de um real, de segunda a domingo, crianças, adolescentes e até pai de família, tiram deste emprego informal seu sustento próprio e familiar. Esta profissão ou mercado informal estam se espalhando em toda a cidade a bom tempo, onde existe um supermercado de grande porte, principalmente na zona norte da capital. Ao despertar para a poesia, publicada no informativo de número 48, ano VII, mês de abril de 2003, do Centro Sergipano de Educação Popular- CESEP, uma ONG, veio à vontade de *redigir esta matéria para que* chegue ao conhecimento dos órgãos público que lidam com o social, como a FUNDAT, Secretaria de Ação Social do Município e do Estado, uma ação voltada para o executivo, com parceria também com o SEBRAE, ongs, associação de moradores e outros, que prestariam mais atenção a esta nova gente oculta da visão da sociedade, que necessitam de buscar seu sustento. Ao se deparar com esta informalidade de emprego, vejo que é hora de se concentrar esforços para uma inclusão social para todos. Moro próximo a um desse supermercado e também ferinhas livres nos sábados, sentir a luta destes meninos em lutar de forma esperançosa e discriminatória pela cultura capitalista presente que vira o rosto para a realidade cotidiana deste pessoal, existente ao seu redor. Fazer um levantamento, um projeto, não é um bicho de sete cabeças, basta vontade política dos órgão responsáveis pelo social e da sociedade civil organizada. Estamos numa nova era, com um governo federal, vindo da classe operária, progressista, democrático e popular, e com coragem, levantou a bandeira do projeto Fome Zero, no combate a fome de 44 milhões de brasileiros, engajando na inclusão social destes excluídos, não só saciando de comida, mais também de cidadania, educação, cultura, participação e trabalho. Não levantou a bandeira de salvar banqueiros e empreiteiras, exemplos como este é que seguiremos aqui também para estes meninos que ficam na porta dos supermercados, incluindo esta categoria esquecida pela sociedade na decência do trabalho São iniciativas simples e criativas, que daremos passos fortes para se concretizar cada vez mais a nossa democracia e cidadania. Quem ganha com essas iniciativas são toda a sociedade, que ajuda a construir um Brasil descente e humano, afastando-o todos eles do meio não agradável para todos nós, o mundo das drogas, roubo e marginalidade. Dizem os filósofos que "o homem não sofre, LUTA", é com esse espírito de luta que todos nós carregamos, em prol da coletividade.

• Edílson da Cruz Vieira
Professor pedagógico
Funcionário da FUNCAJU
Sócio do CESEP e Membro do Conselho Fiscal.

PARCERIA

João Alves e Déda vão unificar ações

Encontro do governador e prefeito traçou parcerias como a revitalização da orla e a transferência da lixeira da Terra Dura

(Fotos: divulgação)

O governo do Estado e a Prefeitura de Aracaju vão firmar parcerias para o cumprimento de uma agenda que envolve a execução de projetos de interesses em comum, como a revitalização da Orla da Atalaia e a transferência da lixeira da Terra Dura. O assunto foi discutido ontem pela manhã entre o governador João Alves Filho e o prefeito de Aracaju, Marcelo Déda. A audiência, realizada no Palácio de Despachos, contou com a participação de auxiliares do prefeito e do governador.

A ida de Marcelo Déda ao Palácio de Despachos é a retribuição da visita feita pelo governador João Alves ao prefeito. Na ocasião, João Alves deixaria claro que o governo manteria boas relações administrativas com o executivo municipal, uma marca do governador nas gestões anteriores. "Sempre tratei os prefeitos com dignidade e não seria com Marcelo Déda que deixaria de mudar minha postura. As diferenças ideológicas não alteram em nada minha postura", comentou João Alves.

O governador, que iniciou sua carreira política como prefeito de Aracaju, disse que conhece bem as dificuldades enfrentadas por Marcelo Déda e que está disposto a montar parcerias com o município em alguns projetos. Para ele, a falta de entendimento entre o Estado e a prefeitura resultaria em prejuízos para a população. "Sempre tive interação com os prefeitos da capital. Sou filho de Aracaju", comentou o governador, otimista com o encontro.

> "O governo tem interesse em definir uma solução para aquela área próxima ao aeroporto"

João Alves e Marcelo Déda trataram, além da revitalização de um trecho da Orla da Atalaia, da agilização de vários convênios firmados e não cumpridos pelo governo anterior, como a construção de bibliotecas. Discutiram ainda a cessão de servidores e a questão da transferência da lixeira de Aracaju. "O governo tem interesse em definir uma solução para aquela área próxima ao aeroporto", explicou Déda. A reunião durou quase duas horas.

Marcelo Déda considerou como "excelente, de alto nível" o encontro com o governador. Segundo o prefeito, João Alves não tergiversou em nenhum momento. "Todos os assuntos pendentes foram tratados com os secretários envolvidos. Foi uma reunião de homens públicos maduros, que têm divergências ideológicas, mas sabem que os interesses da população vêm em primeiro lugar", comentou Déda.

A parceria para viabilizar o Projeto Orla vem sendo tratada entre o secretário de Estado do Turismo, Pedrinho Valadares, e a Prefeitura de Aracaju. A parceria envolve a padronização das barracas de comercialização de alimentos instaladas. O prefeito Marcelo Déda deu parecer favorável. Estado e município vão definir o projeto urbanístico que urbanizará o local onde estão cerca de de 70 barracas.

Déda e João: parceria para beneficiar aracajuanos

IBAMA

Márcio assume pregando respeito ao Meio Ambiente

O prefeito Marcelo Déda participou da posse do novo gerente executivo do Ibama – Instituto Brasileiro do Meio Ambiente – em Sergipe, Márcio Macedo. A solenidade aconteceu no final da tarde de ontem, no auditório do Instituto Semear, e contou com a presença de diversos secretários e autoridades municipais.

Em seu discurso, o prefeito Marcelo Déda disse que é consciente de que há problemas ambientais no município, como a poluição do ar e das águas. Ele lembrou que o Ibama desempenha um papel fundamental no sentido de fiscalizar, aplicar penalidades e motivar a sociedade a cumprir a legislação ambiental.

Segundo Marcelo Déda, a experiência política e técnica do novo gerente executivo criam as condições para que possa fazer do Ibama um grande centro de debates sobre a questão ambiental no Estado. "Dessa forma, a posse do biólogo Márcio Macedo é de grande relevância", afirmou o prefeito.

O biólogo Márcio Macedo tem 32 anos e é presidente do diretório municipal do PT – Partido dos Trabalhadores - em Aracaju, tendo exercido o cargo de secretário extraordinário de Participação Popular na atual administração.

Em seu discurso de posse, disse que sua gestão no Ibama será firmada na tríade sociedade, natureza e desenvolvimento, por meio da implantação do programa do presidente Luis Inácio Lula da Silva. "Estou chegando com a confiança num projeto de mudança da justiça social e respeito ao meio ambiente", afirmou.

Estiveram compondo a mesa, o prefeito Marcelo Déda;o gerente executivo do Ibama em exercício, Fernando José dos Santos; o secretário de Estado do Meio Ambiente, João Salgado de Carvalho; o deputado federal Jackson Barreto; a deputada estadual Ana Lúcia; o vereador Magal da Pastoral; o procurador da República em Sergipe, Paulo Jacobina; o presidente do diretório estadual do PT, Severino Bispo e o reitor da Universidade Federal de Sergipe, José Fernandes de Lima.

Márcio: projeto de justiça social

Jane Melo elogia trabalho na educação

A vereadora Jane Melo (PFL) destacou o anúncio, por parte do governador João Alves Filho (PFL) de uma série de medidas que beneficiam os professores e os estudantes da rede pública estadual.

Jane ressaltou a continuação do Programa de Qualificação Docente (PQD), o cumprimento da progressão vertical, a compra de computadores para os professores com o Estado arcando com 50% dos custos, através de financiamento do Banese e a construção de três centros de Excelência. "Ele anunciou também o fim do famigerado redutor salarial dado no governo anterior e que prejudicava o magistério", ressaltou.

Lembrando que estudou na rede pública e passou no vestibular, Jane Melo disse que os três centros de Excelência para qualificar o ensino médio transformando os colégios, Atheneu Sergipense, Costa e Silva e Castelo Branco. Nos Centros, os alunos dos primeiros e segundo anos, terão aulas normais pela manhã e terão direito a almoço para à tarde estudarem informática e línguas. Já o terceiro ano terá direito também ao jantar para que à noite estude o pré-vestibular.

A pefelista destacou também o trabalho do governador e do secretário da Educação, Marcos Prado em resgatar a qualidade do ensino em Sergipe como era no passado. Jane elogiou a atitude do governo em dar bolsas de estudos para os 50 primeiros alunos que passarem no vestibular deste ano. "Além disso, os alunos que estão se preparando para o vestibular estão tendo aulas ministradas pelos melhores professores da rede de ensino", frisou. O vereador Branca de Neve (PDT), em aparte, também elogiou o governador João Alves por estar cumprindo suas promessas de campanha e melhorando a qualidade do ensino.

Goisinho faz a defesa dos jornalistas

"Algumas profissões têm grande importância é valor para a história da humanidade, entre elas está a do jornalista, que tem o papel de comunicar, informar, compartilhar algo". Essas foram as palavras que iniciaram o pronunciamento do vereador Antônio Gois (PT) na Câmara de Municipal de Aracaju. Ontem, no dia dedicado ao jornalista, Goisinho expôs a postura dos meios de comunicação, a situação desse profissional de imprensa e manifestou apoio à luta pela regulamentação da profissão.

O vereador ressaltou as precárias condições de trabalho do profissional de jornalismo em todo o país, especialmente no Estado de Sergipe. Os jornalistas enfrentam uma jornada diária estressante, baixos salários, muitas vezes não dispõem de instrumentos de trabalho adequado, sofrem com as dificuldades para fazer cursos, participar de congressos, com doenças ocupacionais, perseguições, assédio, agressões..."Queremos nos solidarizar com esses profissionais que são pouco valorizados pelas empresas de comunicação, mas possuem a técnica e o conhecimento específico para exercer a profissão", afirmou Goisinho.

Democratização - A Federação Nacional do Jornalistas - Fenaj - e os sindicatos da categoria estão realizando atos públicos em todo o país. O objetivo é reivindicar a regulamentação da profissão e o fim da liminar, concedida pela juíza paulista Carla Rister, que desobriga a União de exigir formação universitária para a emissão de registro profissional de jornalista no Ministério do Trabalho. Durante o pronunciamento de hoje, o vereador Gosinho leu o manifesto elaborado pela Fenaj para a comemoração do Dia do Jornalista.

"O dia de hoje é importante também para analisarmos o papel dos meios de comunicação no nosso país, que monopolizam a informação, desrespeitando a legislação e a sociedade", considerou o vereador petista. Goisinho lembrou aos colegas vereadores que a lei de concessão pública para canais de rádio e televisão não tem sido cumprida. Além disso, as rádios comunitárias vêm sofrendo com a perseguição da polícia federal e dos interesses econômicos da mídia comercial, sendo impossibilitadas de permanecerem em funcionamento. "Nossa luta é também pela democratização dos meios de comunicação. A sociedade não pode ter seu direito de expressão cerceado por esses meios. Temos que aproveitar o Governo Lula para conquistar a democracia nos meios de comunicação, acabar com as concessões ilegais e o monopólio dos meios", propôs Gois.

Os vereadores manifestaram apoio ao discurso de Goisinho a respeito da luta dos profissionais de jornalismo em defesa da regulamentação da profissão e da conquista de seus direitos.

Déda vai viajar para a França

Os vereadores de Aracaju aprovaram ontem projeto de Decreto Legislativo concedendo licença para o prefeito de Aracaju, Marcelo Déda (PT) para ausentar-se do país. Déda vai participar, do período de 11 a 21 de abril deste ano da missão organizada pela Subchefia de Assuntos Federativos da Presidência da República em conjunto com a embaixada francesa.

O objetivo da missão é participar de estudos sobre formas de cooperação intermunicipal existentes na França. Integrará a delegação brasileira representantes do Governo Federal e prefeitos brasileiros dentre os quais, o de Vitória (ES), Luis Paulo Veloso Lucas, que é presidente da Frente Nacional de Prefeitos e o presidente da Confederação Nacional dos Municípios, prefeito Paulo Ziulkowisky.

Marcelo Déda esclareceu que o desejo de participar desta missão é na determinada vontade de agilizar mais e mais a obtenção de experiências que possam transforma-se em resultados em benefício não apenas para o município de Aracaju e a sua população, mas de todos os outros municípios que integram a federação brasileira.

Gilmar quer comissão para evitar monopólio

A Assembléia Legislativa aprovou ontem requerimento do deputado Gilmar Carvalho (PT) , que propõe a formação de uma comissão suprapartidária para fazer gestões junto ao Conselho de Administração do Direito Econômico – CADE – objetivando evitar que um só grupo compre as redes de supermercados G Barbosa e Bompreço.

Gilmar está preocupado com a possibilidade de um só grupo empresarial comprar os dois supermercados e começar a ditar os preços em Sergipe. "Queremos que haja concorrência, para que o sergipano, que já sofre com o aumento constante de preço não seja penalizado mais ainda com a venda das duas redes para um só grupo", justificou.

Um outro requerimento de Gilmar Carvalho, também aprovado ontem, forma comissão de deputados para discutir junto à Engea, em Brasília, a situação de mutuários que já foram da CEHOP e hoje fazem parte da carteira imobiliária da Caixa Econômica Federal.

Petistas fazem reunião em Brasília por unidade

O vereador Magal da Pastoral (PT), destacou a importância da reunião de militantes do Partido dos trabalhadores realizada no último final de semana na capital federal, foi abrir um debate democrático e ético, para evitar que, assuntos de interesse interno do partido, sejam levados a público. "Procedimento que em nada contribui para o fortalecimento administração do governo Lula neste momento difícil da transição e prejudica de forma considerável o relacionamento de entre pessoas que sempre deram tudo de si na defesa do direito democrático de se expressar, sem prejuízos para a proposta do partido", explicou

Magal da Pastoral considerou de fundamental importância o debate entre militantes como a senadora Heloísa Helena e o presidente nacional do PT, José Genoíno, quando algumas diferenças foram colocadas de forma profunda, porem dentro da ética que caracteriza o partido.

No final do discurso, Magal falou sobre as visitas que fez ao lado do diretor-presidente da Emurb, Sérgio Ferrari e as lideranças que integram o Orçamento Participativo em diversos bairros de Aracaju, para um esclarecimento concreto e objetivo sobre o andamento e problemas de algumas obras que estão sendo realizadas em nossa cidade.

Comissão vai analisar um parecer de Valadares

A Comissão de Constituição, Justiça e Cidadania (CCJ) amanhã, às 10h, para examinar uma pauta com 42 itens, sendo o primeiro deles o requerimento solicitando informações ao ministro da Fazenda, Antonio Palocci, sobre indício de vazamento de informação privilegiada de um campo gigante de petróleo na bacia de Sergipe, que teria sido feita pela Agência Nacional do Petróleo (ANP). O parecer do relator é favorável à matéria, que foi solicitada pelo senador Antônio Carlos Valadares (PSB-SE). Também estão na pauta as seguintes propostas de emenda à Constituição (PECs): que concede imunidade tributária às instituições de apoio às micro e pequenas empresas; que permite ao Supremo Tribunal Federal (STF) delegar aos juízes federais de 1ª instância a homologação de sentença estrangeira relativa à separação judicial e divórcio; que acrescenta inciso à Constituição para beneficiar com licença maternidade as mulheres que adotarem crianças; que trata do trabalho do menor; que disciplina a perda do cargo do servidor público não estável; e que trata da acumulação de cargos no magistério, entre outras. Há também projeto de lei que permite ao condutor ou proprietário de veículos coletivos interpor recurso com efeito suspensivo de multa aplicada por aparelho eletrônico, entre outros projetos. Constam ainda da pauta projetos terminativos na comissão, mas esses só serão votados se a pauta do Plenário estiver destrancada, o que acontecerá se forem votadas medidas provisórias pendentes e com prazo de votação esgotado.

INFORME GS

Rita Oliveira E-mail: rittaoliveira@uol.com.br

Namoro com data para acabar

O prefeito Marcelo Déda (PT) retribuiu ontem a visita que o governador João Alves Filho (PFL) fez no início do ano, depois que assumiu o governo. O encontro, que contou com vários secretários e assessores de Déda e João, durou duas horas e foi marcado pelo clima de descontração e muitas risadas que podiam ser ouvidas do outro lado da sala. O governador chegou a dizer que o prefeito se sentisse em casa.

No encontro estabeleceu-se parceria administrativa entre o Estado e Município de Aracaju, principalmente no que diz respeito à revitalização da Orla e transferência da lixeira da Terra Dura.

Avalia João Alves que a visita do prefeito demonstra que as divergências ideológicas foram deixadas de lado, por ficar em primeiro lugar o interesse coletivo da população.

Para Déda, a conversa foi "excelente". Serviu para desfazer mágoas acumuladas desde a eleição, afastar o mal-estar entre ele e o governador criado pelas agressões da campanha eleitoral durante a disputa do então senador José Eduardo Dutra (PT) com João Alves, que se estendeu ao segundo turno. Diz ainda que o governador demonstrou interesse e espírito público.

O encontro do prefeito com o governador, assim como o de João Alves com o hoje presidente da Petrobras, Zé Eduardo, para discutir a refinaria de petróleo, demonstra civilidade e que o bem comum está acima das divergências políticas e partidárias.

Pena que esse clima aparente de harmonia não vá durar muito. Daqui a um ano e meio tem eleição municipal, em que voltarão a se enfrentar pela Prefeitura de Aracaju petistas e pefelistas, direta ou indiretamente.

A disputa será acirrada. Podem apostar...

Cordialidade

Após o encontro do prefeito com o governador, João Alves fez questão de levar Déda e sua equipe até a porta do Palácio dos Despachos. Acompanharam João, o deputado federal José Carlos Machado (PFL) e os secretários Nicodemos Falcão, Max Andrade, Antônio Borges, Luis Durval e Pedrinho Valadares. Depois, o governador retornou e concedeu entrevista à imprensa.

Pauta

Marcelo Déda foi para a reunião com uma pauta, passada antecipadamente para o governador. João Alves convocou os secretários ligados às áreas que o prefeito queria estabelecer alguma parceria.

Petrobras

O prefeito de Macambira, Carivaldo Souza, foi recebido ontem por José Eduardo Dutra (PSDB) na sede da Petrobras. Na companhia do ex-deputado Jorge Araújo (PSDB), Carivaldo pediu apoio para o projeto de urbanização da cachoeira do município e projeto de revitalização do futebol sergipano. Jorge aproveitou e entregou ofício do prefeito de Poço Redondo, Frei Enoque (sem partido), pedindo incentivo para comemoração dos 50 anos de emancipação política do município.

Audiência

João Alves tem audiência hoje, em Brasília, com o ministro da Casa Civil, José Dirceu. Vai pedir sua interferência junto ao Conselho de Administração do Direito Econômico (Cade) para que o G. Barbosa e Bompreço sejam vendidos a grupos diferentes. A verdade é que desde que a Holding Holandesa Royal Ahold adquiriu as duas maiores redes de supermercados de Sergipe, os sergipanos estão sofrendo com os constantes aumentos dos produtos em razão do monopólio.

Encontros

Além de José Dirceu, está previsto encontro do governador com o ministro da Ciência e Tecnologia, Roberto Atila, e o presidente do Tribunal de Contas da União, Valmir Campelo. Já na próxima sexta-feira, em Natal, João Alves participa de reunião de governadores do Nordeste visando discutir sugestões a serem apresentadas ao presidente Lula, durante reunião prevista para o próximo dia 16, na Granja do Torto.

Mesma luta

A Assembléia aprovou ontem requerimento do deputado Gilmar Carvalho (PDT) propondo a formação de uma comissão suprapartidária para fazer gestões junto ao Cade, visando evitar que um só grupo compre as redes G. Barbosa e Bompreço. Um outro requerimento de Gilmar, também aprovado ontem, forma comissão de deputados para discutir junto à Engea, em Brasília, a situação de mutuários que já foram da CEHOP e hoje fazem parte da carteira imobiliária da CEF.

Refinaria

Amanhã, no anexo 4 da Câmara Federal, quem tem audiência com a ministra das Minas e Energia, Dilma Roussef, e o presidente da Petrobras, José Eduardo Dutra, é a bancada federal de Sergipe junto com as demais bancadas do Nordeste. A finalidade é ratificar o discurso de que é na região que deve ser implantada a nova refinaria de petróleo do país. Nesta primeira etapa, a luta é conjunta para que a refinaria não vá para o Rio de Janeiro ou Espírito Santo. Depois ela será individual de cada Estado.

O cerco1

O Ministério Público, através do relatório dos promotores Rogério Ferreira e Djanira Jonas, pediu a prisão dos nove envolvidos no assassinato do deputado Joaldo Barbosa, o que foi acatado pela juíza Iolanda Guimarães. Já estão no Presídio de Aracaju o pistoleiro Dorgival e o vereador Antônio Francisco Júnior. Que a Justiça não conceda hábeas corpus aos dois.

O cerco2

Já os PMs Emilio, Braz e Michael estão presos no Batalhão aguardando processo de expulsão para depois serem encaminhados ao presídio. E Floro Calheiros, Marcos Munganga, Rosemberg e Eduardo Andrade, o "Galego", estão sendo procurados. Ontem mesmo, policiais civis estiveram na Assembléia tentando encontrar o Galego, que é assessor, há vários anos, da deputada Maria Mendonça (PPB).

Expectativa

Com relação ao deputado Antônio Francisco (sem partido), por ter fórum privilegiado, o Ministério Público não pediu sua prisão. Encaminhou o relatório para Justiça, recomendando ao procurador de Justiça para que adote as devidas providências. Desde sábado que vem sendo especulado que o parlamentar pode ser preso a qualquer momento.

Cobrança

Gilmar Carvalho voltou a cobrar ontem o andamento do processo de cassação de Antônio Francisco, argumentando que já se encontra na Assembléia, desde a sexta passada, cópia da conclusão do inquérito policial sobre o assassinato de Nego. Ele quer agilizar a ação da Justiça. A expectativa é que a Comissão de Constituição e Justiça comece a analisar hoje o pedido de cassação, feito pelo próprio Gilmar.

Apoio

Jornalistas receberam ontem, Dia do Jornalista, apoio da Assembléia e da Câmara pela luta em defesa da exigência da formação universitária para o exercício da profissão em razão da decisão da juíza federal da 16ª Vara da Justiça Federal de São Paulo, Carla Rister, em desregulamentar a profissão de jornalista. O Sindicato dos Jornalistas promoveu um debate sobre o assunto, ontem, no final da tarde.

Doente

O ex-governador Albano Franco (PSDB), que já deixou Paris e está em Sergipe desde o sábado, visita diariamente o pai, o ex-governador Augusto Franco. Que está hospitalizado.

Mais uma posse

O presidente do Diretório Municipal do PT, o biólogo Márcio Macedo, foi empossado ontem à tarde como gerente executivo do Ibama. Ele é o quarto a assumir em Sergipe um cargo federal, já tendo sido empossados o superintendente do Incra, da Funasa e DRT. Entre os que ainda faltam assumir cargos federais estão: o ex-prefeito Gama (PMN), na Codevasf, e o ex-deputado Jorge Araújo (PSDB), na Delegacia da Agricultura.

Ainda não

O Jornal Estado de São Paulo deu ontem como certo que o deputado federal Jackson Barreto já assinou ficha de filiação ao PTB, com o "dedo" de José Dirceu. O presidente da Comissão Provisória, Sérgio Reis, garante que Jackson ainda não está filiado ao partido e que espera por isso, com grande expectativa, no início de maio.

SÃO FRANCISCO

Revitalização deve começar por Sergipe

A execução do projeto de revitalização do rio São Francisco, construção dos Canais Dois Irmãos e Xingó, segundo avaliação do professor-deputado Augusto Bezerra, PMDB, são empreitadas que não podem mais esperar por uma solução, porque os problemas estão se agravando e é essencial que sejam executadas, para que a situação não se torne irreversível.

Se não houver a revitalização do rio São Francisco, começando pela foz em Brejo Grande (SE), garante Augusto Bezerra, ocorrerá o aumento da fome, da pobreza e miséria na região.

Como o Governo Federal tem prioridade para o Programa Fome Zero, ele tem que mostrar que realmente quer erradicar a miséria e reduzir a pobreza na região nordestina.

Essa demonstração, para Augusto Bezerra, se dá pelo trabalho e com apoio a agricultura e outras atividades, como a pesca.

O rio São Francisco está sendo invadido pelo Oceano Atlântico. Vários alertas vêm sendo dados, principalmente pelo professor José Theodomiro Araújo, que conhece profundamente essa questão e é um técnico que o Governo Federal pode se valer, para execução de qualquer projeto de revitalização.

Segundo Augusto Bezerra, com sua revitalização poderão ser desenvolvidos vários projetos agrícolas, pelo processo da irrigação. Também voltaremos a ter navegabilidade em todo rio, porque, atualmente, os bancos de areia estão colocando em risco as embarcações, podendo haver tragédias.

(Foto: Divulgação)

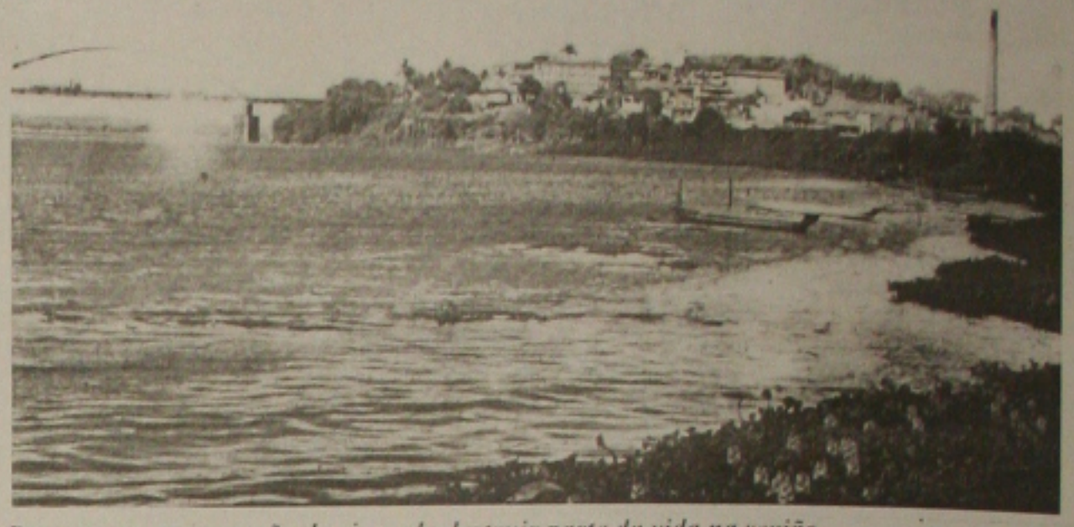

Demora na recuperação do rio pode destruir parte da vida na região

Sua revitalização vai incrementar o turismo e gerar mais empregos, portanto, é um projeto importante para a região, garante o deputado.

Outra questão importante, segundo avalia Augusto Bezerra, é que com a construção dos Canais de Xingó e Dois Irmãos, conforme avaliação de alguns técnicos, poderão ser gerados mais de 600 mil empregos diretos e indiretos na região, beneficiando vários municípios de Sergipe, Bahia e Alagoas.

"Esses dois canais são a redenção de uma região de populações pobres, mas que podem sair desse estágio, trabalhando, produzindo e garantindo o desenvolvimento econômico de vários municípios", diz Augusto Bezerra.

Poderão ser desenvolvidos vários projetos agrícolas, pelo processo de irrigação

"Nós não devemos ficar só nas discussões palacianas, porque sem ações concretas esse Programa Fome Zero será apenas um marketing político e uma forma de desviar os brasileiros para os grandes problemas sociais", adverte.

Para Augusto Bezerra, tem que haver garantia de comida na mesa do brasileiro e isso se dará com a agricultura sendo fortalecida. Os canais Dois Irmãos e Xingó são instrumentos essenciais para mudanças radicais no perfil de vários municípios.

"Se o Governo quer o apoio da sociedade para a implementação de suas políticas desenvolvimentistas, tem que mostrar boa vontade e capacidade para solucionar questões básicas", diz.

Augusto Bezerra quer os deputados e senadores nordestinos envolvidos na questão da revitalização do rio São Francisco (Velho Chico), porque só com uma pressão legítima, o Governo Federal irá solucionar esses problemas. "Temos como erradicar a miséria e acabar com a fome, mas precisamos que o Governo tenha coragem de fazer o que é necessário", diz. *(Cláudio Messias)*

PÓS-VENDA

Assohonda qualifica vendedores

A Assohonda (Associação Brasileira de Distribuidores Honda), formada por 564 concessionárias de motocicletas da marca no Brasil, está com inscrições abertas para o segundo curso da Universidade Assohonda, que terá como tema a "Gestão Estratégica do Pós-Venda". As inscrições podem ser feitas pelos telefones (11) 5582-0003, 5582-0010, 5582-0018 ou 5582-0059 ou pelo e-mail www.tela.com.br. As aulas acontecem de 10 de abril a 30 de junho.

O objetivo do módulo "Gestão Estratégica do Pós-Venda" é aumentar a qualidade do serviço de pós-venda, tornando-o um diferencial competitivo para a Rede de concessionários da marca. "O motociclista está cada vez mais exigente na hora de realizar suas compras. Para manter esse consumidor satisfeito e fiel, temos que investir na qualidade do atendimento que oferecemos a ele desde o momento da primeira visita à concessionária até os serviços de pós-venda, que inclui todo o tipo de apoio que ele possa necessitar", afirma Pedro Cavalcanti Freire, presidente da Assohonda. Outro ponto que será explorado no curso é a venda de peças, serviços e acessórios oferecidos pela Rede e que tem sido pouco aproveitado até o momento. "Quando um motociclista é bem atendido, aumentamos a possibilidade de torná-lo consumidor dos acessórios da marca e de serviços de manutenção, por exemplo. Esse tipo de parceria é importante, pois aumenta os negócios da concessionária em um mesmo cliente e possibilita ao motociclista saber a quem recorrer caso precise", explica Freire.

O programa do curso de "Gestão Estratégica do Pós-Venda" está divido em cinco etapas: Como Elaborar o Planejamento Estratégico do Pós-Venda; Como Melhorar o Atendimento; Gerenciando o Departamento de Peças e Acessórios; Gerenciando o Departamento de Serviços; Controlando os Indicadores de Desempenho Operacional e Financeiro do Pós-Venda. O curso tem duração de aproximadamente três meses com o conteúdo e provas realizados pela Internet.

Diretor da Prodase faz balanço positivo

O diretor técnico da Companhia de Processamento de Dados de Sergipe (Prodase), Euler Ribeiro, fez um balanço positivo do 70º Encontro de Diretores Técnicos das Entidades Estaduais de Informática, que foi realizado em Maceió, nos dias 02, 03 e 04 deste mês. O evento, foi promovido pela Associação Brasileira de Empresas Estaduais de Processamento de Dados (ABEP).

O encontro teve como principal objetivo fazer a integração nacional das empresas e entidades de informática pública estaduais. Euler considerou o evento bastante oportuno por possibilitar a troca de experiência, idéias e informações entre os dirigentes técnicos e a criação de oportunidades de parceria com outras companhias para a troca de solução.

O encontro foi aberto pelo vice-presidente da ABEP, Adilson Reis. O diretor de negócio da Companhia de processamento de Dados da Bahia - PRODEB presidiu a mesa. Entre os assuntos debatidos, estavam os novos rumos da tecnologia de informação e a comunicação software livre.

Segundo Euler, é muito importante a convivência com os demais profissionais da área. O encontro também serve para o intercâmbio de idéias e projetos bem sucedidos no setor. "Procuramos sempre modernizações, crescimento e valorização da informática pública", concluiu.

CONVOCAÇÃO

MOINHO DE SERGIPE S/A - CNPJ/MF 13.015.003/0001-40 - CONVOCAÇÃO - Convidamos os senhores acionistas para se reunirem em Assembléia Geral Ordinária e Extraordinária, a realizar-se na sede social da Cia na rua Fortaleza, 312, Aracaju(SE), às 10 horas do dia 25 de abril de 2003, afim de deliberarem sobre a seguinte ORDEM DO DIA: I - apreciar, discutir e votar as matérias de que trata o art. 132 da Lei 6404/76, relativamente ao exercício findo em 31.12.200. II votar aumento do capital social mediante aproveitamento de reservas; III - alterar o Estatuto Social em seu art. 3º capital social; IV - outros assuntos de interesse geral. Aracaju (SE), 02 de abril de 2003. (ass) Alberto T. Thormann - Diretor Presidente.

SINDICATO DO COMÉRCIO VAREJISTAS DE DERIVADOS DE PETRÓLEO NO ESTADO DE SERGIPE
Rua São Cristóvão, 212, Edifício Jangada, Sala 709, Centro, Aracaju/SE
CNPJ.: 13.183.009/0001-27

CONVOCAÇÃO DE ASSEMBLÉIA GERAL EXTRAORDINÁRIA

Ficam convocados todos os associados para Assembléia Geral Extraordinária, a reunir-se às 16 horas do dia 15 do mês de abril do ano de 2003, em primeira convocação, e às 16 horas e 30 minutos do mesmo dia, em segunda convocação com qualquer número de associados presentes, no Hotel da Costa, sito a Avenida Santos Dumont, 1957 - Praia dos Artistas, Aracaju/Se, a fim de deliberar sobre:
1. Apreciação da Pauta de Reivindicações para a CCT - Convenção Coletiva de Trabalho 2003/2004.
2. O que ocorrer.

Aracaju, 08 de abril de 2003

Eribaldo Andrade
Presidente

CASO JOALDO BARBOSA

MP pede a prisão de 9 denunciados

Os promotores consideram que os suspeitos são uma ameaça à aplicação da lei penal

Com base em que foi apurado pela Polícia Civil, com relação ao assassinato do deputado estadual Joaldo Barbosa, o **Nego da Farmácia**, os promotores de Justiça, Rogério Ferreira da Silva e Deijaniro Jonas Filho estão requerendo a decretação da prisão preventiva em desfavor de nove dos suspeitos de estarem envolvidos no crime, por considerarem ser uma ameaça à ordem pública, à paz social, à garantia da instrução criminal e à aplicação da lei penal. Os promotores deixaram de denunciar o delegado José Edvaldson Júnior, por ter falecido, e o deputado Antônio Francisco Sobral Garcez, por ter foro privilegiado.

Os promotores encaminharam a denúncia contra o ex-presidiário Dorgeval Luciano dos Santos, o **Compadre** de 35 anos; o PM Michael Ernandes dos Santos, de 27 anos; o soldado PM Emilio Santos Nascimento, de 29 anos; o militar Antônio Bráz dos Santos Neto, de 30 anos; o agente penitenciário Marcos Fernando Nunes, o **Marcos Muganga**, de 38 anos; o empresário Rosemberg José Guilherme Marques, de 36 anos; o assessor parlamentar da Assembléia Legislativa, José Eduardo Andrade, o **Galego**, de 35 anos; o empresário Floro Calheiros Barbosa, o **Ricardo Floro** ou **Sérgio Alagoano**; e o vereador Antônio Francisco Sobral Garcez Júnior, o **Júnior**, no final da tarde de sexta-feira passada, à 5ª Vara Criminal, juntamente com o inquérito policial que apura o assassinato do deputado estadual Joaldo Barbosa (PL), ocorrido no dia 27 de janeiro.

A matarialidade e autoria dos delitos estão devidamente comprovados, corroboradas com a confissão de vários dos requeridos

Para os promotores, os denunciados, conforme consta no inquérito policial, cometeram vários crimes em concurso, em desfavor do deputado Joaldo Barbosa. Eles entendem que "a matarialidade e autoria dos delitos estão devidamente comprovados, corroboradas com a confissão de vários dos requeridos, o que demonstra a certeza da conduta criminosa e a conseqüente responsabilidade dos agentes, o que é indiscutível".

Com relação ao deputado estadual Antônio Francisco (sem partido), o procurador Geral do MP, Luiz Walter Ribeiro Rosário, é quem vai analisar o processo e decidir se oferece ou não denúncia ao Tribunal de Justiça.

A conclusão do inquérito por parte do MP, foi também encaminhado ao secretário de Segurança Pública, Luiz Mendonça, que vai levar ao conhecimento do governador João Alves Filho (PFL).

Dos quatro volumes encaminhados ao secretário de Segurança, Luiz Mendonça, um foi encaminhado ao governador, outro foi entregue ao presidente da Assembléia Legislativa, deputado Antônio Passos (PFL), outro será entregue ao secretário Nacional de Segurança Pública em Brasília e o outro ficará na SSP.

Segundo informações, o deputado Antônio Francisco, pode ser denunciado imediatamente sem o consentimento da Assembléia Legislativa, porque quando ocorreu o assassinato do deputado, ele (Antônio Francisco) tinha sido diplomado como deputado suplente, ou seja, não estava exercendo o mandato de deputado.

Dorgeval Luciano foi denunciado pelo Ministério Público

Coronéis presos por indisciplina

Cinco coronéis da Polícia Militar de Sergipe foram presos, por indisciplina. José Augusto dos Santos, Manoel Messias dos Anjos (presidente da Caixa Beneficente da PM), Roberto Bastos Vasconcelos, Carivaldo dos Santos e José Matias dos Santos foram detidos na última quinta-feira.

A informação que foi passada pelo porta-voz da PM, é que eles devem ficar ainda 16 dias, no I Batalhão por terem enviado uma carta ao Governador de Sergipe, João Alves Filho, questionando a legalidade da nomeação do coronel Osvaldo Bezerra, no comando da Polícia Militar de Sergipe e do coronel Claudemir Mendonça como subcomandante.

Servidores participam de curso

Foi aberto, ontem pela manhã, no auditório da Companhia de Desenvolvimento Industrial de Sergipe (Codise), um curso de capacitação profissional para os servidores da Secretaria de Estado da Justiça e Cidadania (Sejuc). O evento, que só termina no domingo e tem uma carga horária de 56 horas, é promovido pelo Ministério da Justiça e visa o aperfeiçoamento dos guardas e agentes penitenciários que lidam, diariamente, com os internos do sistema prisional. Participam do curso 60 agentes. Esta é a primeira vez, este ano, que os técnicos do Ministério da Justiça estão em Aracaju.

A coordenadora do Departamento Penitenciário Nacional e do curso, Tereza Cristina Cavalcanti Sobral, observa que cursos semelhantes a esse são realizados em todo Brasil. A meta para este ano é atingir 10 dos 26 Estados brasileiros, e reciclar 33% dos servidores do sistema penitenciário. "A nossa intenção é reciclar estes profissionais em todo País", disse Tereza Cristina. As primeiras impressões que a coordenadora teve dos profissionais em Sergipe são as melhores possíveis. "No primeiro contato, percebi o interesse dos agentes", ressaltou.

Durante a abertura feita pelo secretário de Justiça, Emanuel Cacho, e pelo diretor do Departamento do Sistema Penitenciário (Desipe), tenente-coronel José Carlos Tavares Cruz, Cacho ressaltou a importância do evento. Ontem, o curso começou com o tema Relações Interpessoais, proferido pela técnica do Ministério da Justiça, Jovita Alves Feitosa. Hoje, a partir das 8 horas, será abordado o tema Ética, Direitos Humanos e Tratamento Penal, com Arlindo da Silva Lourenço. Na quarta, DST/AIDS, com o médico Almir Santana.

O curso prossegue na quinta-feira, com ao tema "Criminologia, Penalogia e Vitimologia", com o técnico Itamar Rodriguesa de Matos Alvorada, enquanto que o curso de Noções de Defesa Pessoal, pelo professor Jean Moura. No sábado, dia 12, será a vez de abordar Execução Penal, com Guilherme Pereira da Silva e no domingo, último dia, Direito Penal e Processual Penal, com André Luiz de Cunha.

Motorista morre em acidente na BR-101

Um acidente com um caminhão que transportava botijões ocorreu na madrugada de ontem, na região do município de Japaratuba. O veículo vinha de Maceió, para Aracaju, carregado com 580 botijões, dos quais, pouco mais de 50 foram levados por pessoas que passaram pelo local do acidente.

A suspeita é que o motorista dormiu no volante e provocou o acidente. Um irmão da vítima veio até o local para acompanhar a liberação do corpo, que havia sido levado para o Instituto Médico Legal, (IML) em Aracaju, e levá-lo à Alagoas, onde morava.

Desconhecido - A polícia encontrou ontem de manhã o corpo de um homem aparentando 30 anos, num terreno baldio do loteamento Expansão, ao lado do campo do 28º Batalhão de Caçadores. Nenhum dos moradores que esteve no local reconheceu o corpo.

Quando os agentes do Instituto de Criminalística chegaram ao local descobriram que o que causou a morte foram diversas facadas no tórax, nas costas e no pescoço.

Marcas de sangue também foram encontradas num muro próximo do local onde o homem caiu morto. Nos bolsos não foram encontrados documentos que identificassem a vítima, mas apenas um par de óculos e uma fita cassete.

Vereadores entregam dossiê a secretário

"Estou diariamente aqui na SSP a partir das seis horas manhã e quando pego qualquer papel, penso logo que é um Mandado de Prisão para cumprir". Com estas palavras, o secretário Luiz Mendonça definiu para uma comissão de vereadores estancianos que o visitou, a sua disposição para tirar de circulação os bandidos que ainda insistem em cometer crimes aqui no Estado.

Ele também fez referências aos policiais-bandidos, que pretende expurgar da polícia. "Um homem que prestou um juramento bonito, garantindo defender a sociedade à custa da própria vida que, de repente, desvia seu comportamento para o crime, não pode continuar na instituição", completou o secretário.

Os vereadores criaram uma Comissão de Estudos sobre Segurança Pública, que fez um levantamento completo da situação em Estância, abrangendo Polícia Militar, Polícia Civil, SMTT e Guarda Municipal, e vieram solicitar do secretário Luiz Mendonça que faça todos os esforços possíveis para melhorar o policiamento naquele município, principalmente nos bairros mais afastados do centro, como o Cidade Nova, onde a densidade populacional é muito alta e, conseqüentemente, o índice de criminalidade é maior. Eles mostraram preocupação também com a zona de praia.

O secretário disse que, a priori, vai ser construído um posto policial com capacidade para atender uma grande parcela da população estanciana, bem como, garantiu que a Polícia de Fronteira está sendo reativada e reaparelhada, para atuar de forma permanente e itinerante. "Estamos espalhando equipes de inteligência pela Capital e Interior, que vão fazer um mapeamento de todos os endereços de bandidos que têm prisão decretada para, em seguida, realizarmos uma mega-operação para varrer os bandidos de Sergipe", disse o secretário.

A comissão é presidida pelo Avelino Mota Menezes, vice-presidente da câmara municipal e conta ainda com outros vereadores, como Fabrício Soares Cardoso e Edneuza Araújo A. de Oliveira, que também estiveram na visita à SSP, junto com as assessoras Joseane Soares, responsável pela comunicação social da câmara e Denise Souto Santos, que assessora o vereador Fabrício.

Galindo vai ser ouvido na Justiça

O ex-prefeito de Canindé de São Francisco, Genivaldo Galindo, será ouvido hoje pelo juiz e o promotor daquela cidade.

Galindo está preso no presídio Carvalho Neto, em São Cristóvão, acusado de ser o mandante do assassinato do radialista José Wellington Fernandes, o Zezinho Cazuza, em março de 200. Ele é acusado ainda de desvio de verbas públicas.

Sistema de Segurança é discutido em evento

Brasília – DF (MJ) – O secretário nacional de Segurança Pública, Luiz Eduardo Soares, abriu ontem (07/04), em Porto Alegre, o encontro com os 27 secretários estaduais de Segurança Pública do país. O objetivo é apresentar o Sistema Único de Segurança Pública. O encontro terá início às 14h no Hotel Plaza São Rafael.

Luiz Eduardo Soares vai discutir com os secretários estaduais o Plano de Trabalho da Secretaria Nacional de Segurança Pública para estabelecer convênios de cooperação com os estados no combate ao crime organizado. O primeiro Plano de Gestão Integrada na Segurança Pública será assinado com o governo do Rio Grande do Sul.

O ministro da Justiça, Márcio Thomaz Bastos, cancelou sua ida a Porto Alegre, por motivos de saúde.

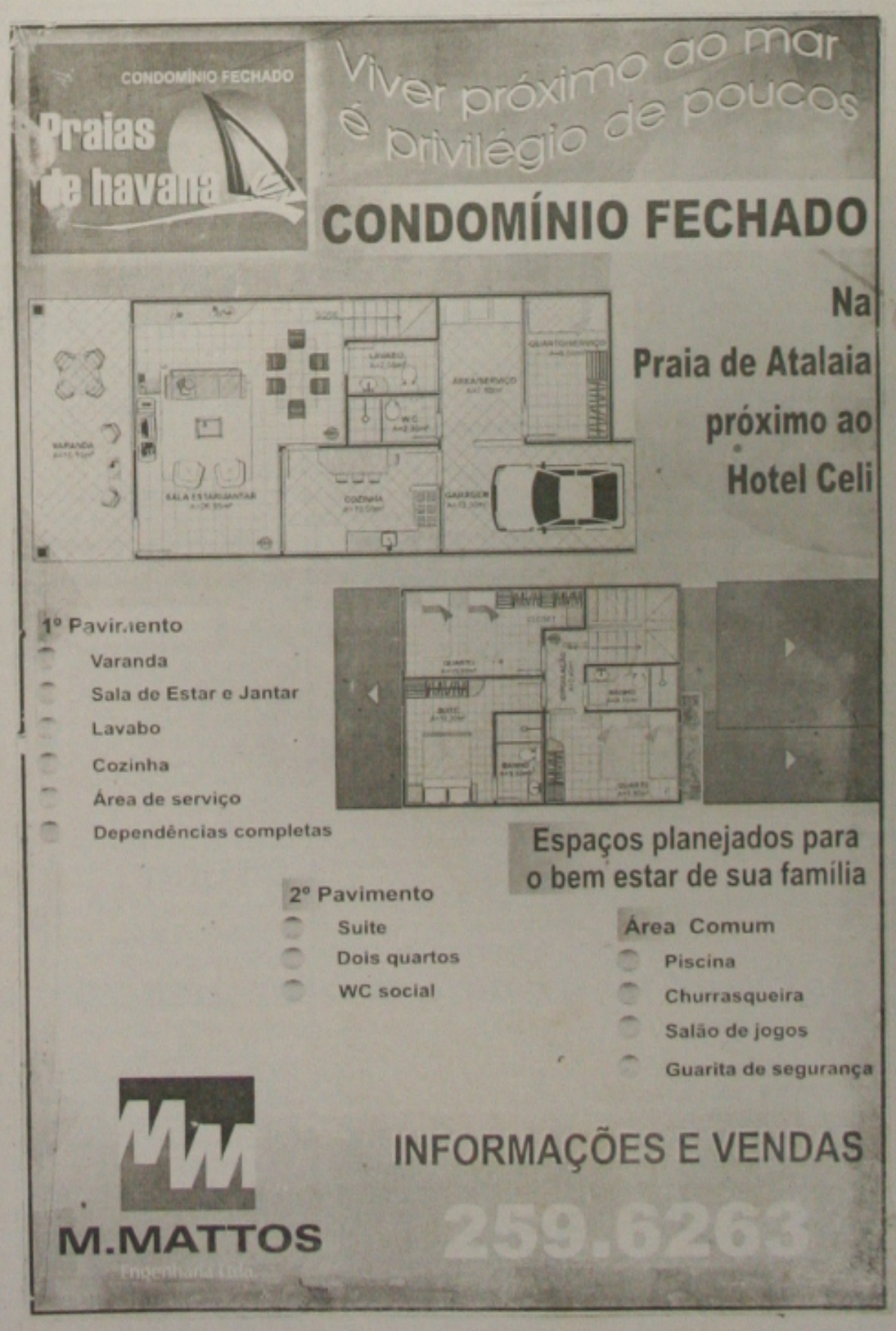

Aterro Sanitário: Considerações Ambientais

José do Patrocínio Hora Alves[1]

Em todo mundo a disposição final do lixo urbano tem se tornado um sério problema ambiental. O crescimento rápido da população e as mudanças nos hábitos de consumo têm levado ao aumento considerável na produção de rejeitos sólidos.

O lixo descartado pela sociedade urbana é uma mistura complexa e de natureza muito diversa. Como principais constituintes tem-se o material orgânico (resto de alimentos e de material vegetal), papel, vidro, metais e plásticos. A percentagem de cada um desses constituintes é variável e depende do nível de desenvolvimento da sociedade local. Muito do material que é descartado no lixo, tem valor em termos de conteúdo de nutrientes, conteúdo energético ou como recurso a ser reciclado e reutilizado. [illegible] nos últimos anos vários estudos [illegible] cado, o impacto que isso pode exercer na redução da quantidade de rejeito para disposição final [illegible] no meio ambiente.

O principal método usado para armazenar o lixo doméstico é a sua colocação em aterros sanitários, que [illegible] simplificado [illegible] uma grande escavação no solo, revestida por uma camada de argila e/ou membrana de material plástico, onde o lixo é compactado em camadas e coberto com solo ao final das operações diárias. Deste modo, o aterro é formado por muitas "pilhas" adjacentes, cada uma correspondente ao lixo de um dia. Após completar uma camada de "pilhas", uma outra é iniciada até o total preenchimento da cavidade. No final, o aterro é coberto com um metro ou mais de solo, mas preferivelmente com um material impermeável à chuva (do tipo argila), podendo ainda ser colocado sobre a argila uma "geomembrana" fabricada de material plástico.

O que acontece com o lixo dentro do aterro? Inicialmente é decomposto (degradado) aerobicamente (na presença de oxigênio) e depois via anaeróbia (sem oxigênio) e após meses ou anos, a água das chuvas mais o líquido do próprio lixo e as águas subterrâneas que se infiltram no aterro, produzem um líquido chamado de *chorume*. O *chorume* em geral contém ácidos orgânicos, bactérias, metais pesados e alguns constituintes inorgânicos comuns como cálcio e magnésio. Uma fração gasosa também é formada no processo de degradação, inicialmente contendo ácidos carboxílicos e ésteres voláteis, responsáveis pelo odor [illegible] do aterro. Depois, forma-se o gás metano que é liberado para atmosfera [illegible] apresentado como fonte energética. A sua simples liberação na atmosfera não é desejável pois ele é um dos contribuintes para o efeito estufa. O *chorume* precisa ser contido, não pode vazar pelas paredes e fundo do aterro nem transbordar para não contaminar o solo, águas subterrâneas e superficiais. Em resumo, precisa ser coletado com freqüência e tratado para posterior descarte. Em alguns aterros o *chorume* coletado volta para o aterro para sofrer uma segunda degradação biológica, mas esta prática é desaconselhável nos Estados Unidos. [illegible]

Nos últimos [illegible] temos assistido pela mídia algumas discussões em relação ao projeto do Aterro Sanitário de Aracaju e da proposta de sua localização na Imbura. Em termos ambientais achamos que dois itens principais devem ser considerados: a fração gasosa e a fração líquida (o *chorume*) formadas no processo de degradação. Pelas especificidades do local proposto para receber o aterro centrarei as minhas considerações na fração líquida - *chorume*.

O *chorume* sem dúvida nenhuma é o maior problema ambiental associado à operação e gerenciamento de aterros sanitários, por causa da considerável poluição que pode causar em contato com o solo, águas superficiais e subterrâneas. O problema surge quando o aterro opera sem uma adequada impermeabilização das paredes e fundo e sem um eficiente sistema de coleta e tratamento do *chorume* antes da sua destinação final.

Tradicionalmente, para impermeabilização de aterros usa-se argila natural compactada. Este tipo de revestimento, algumas vezes, não se mostrou eficiente, apresentando vazamentos em conseqüência da existência de fraturas naturais e macro poros. A literatura especializada tem mostrado que argilas naturais retêm menos que 95% do líquido e isso é insuficiente para garantir a qualidade da água dos aqüíferos da região - é necessário conter pelo menos 99% do *chorume*. Os revestimentos sintéticos, que também são usados, tanto à base de polímeros lineares (ex. polietileno de alta densidade) como de argilas artificiais têm apresentado uma retenção entre 70 e 95%. Recentemente foram desenvolvidos revestimentos de argilas terciárias de elevada elasticidade plástica (Engineering Geology, 1999) e os resultados até agora obtidos são promissores.

Considero que antes de se "bater o martelo" em relação à viabilidade ou não da localização do aterro sanitário na Imbura, duas questões precisam ser respondidas:

O processo de impermeabilização a ser utilizado garante 100% de retenção do *chorume*? Não vale aqui respostas do tipo, o material previsto para revestimento é o mesmo que foi usado nos locais tais e tais e deu certo. É preciso que se demonstre que este revestimento que está sendo proposto, funciona num local com as características geológicas e hidrogeológicas da Imbura e com eficiência maior que 99%.

Assumindo que a primeira questão está resolvida, qual o sistema de coleta, tratamento e destinação final previsto para o *chorume* que será produzido no aterro? Se o sistema não for eficiente, corre-se o risco de transbordamento para o ambiente, principalmente no período chuvoso.

É preciso também definir todo os procedimentos de monitoramento das emanações atmosféricas e das águas subterrâneas e superficiais adjacentes ao aterro, e as ações de controle e correção a serem adotadas no caso de um possível vazamento.

Sabemos da urgência da solução para o problema do lixo de Aracaju, mas não podemos correr o risco de criar no futuro, um problema maior e de muito mais difícil solução.

[1] *Doutor em Química pela UNICAMP, pesquisador na área de Química Ambiental e atualmente Pró-Reitor de Pós-Graduação e Pesquisa da Universidade Federal de Sergipe.*

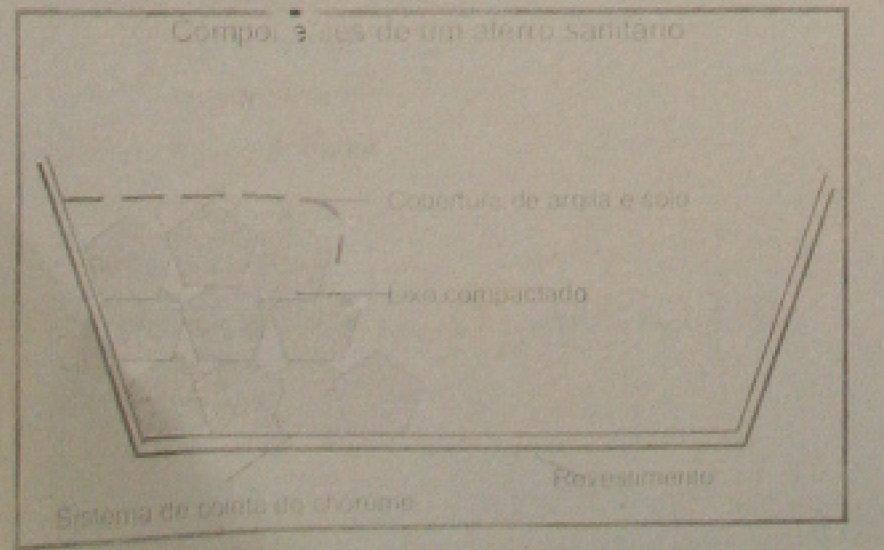

PLENÁRIO GS

Diógenes Brayner

diogenesbrayner@bol.com.br

O destino do deputado

O procurador geral de Justiça, Luiz Walter, está debruçado sobre as 500 páginas que formam o inquérito policial que apurou o assassinato do deputado estadual Joaldo Barbosa (PL). Os indiciados já tiveram denúncia oferecida pelos promotores e prisão preventiva decretada pela juíza da 5ª Vara Criminal, Iolanda Guimarães. Nove pessoas estão com preventiva, de executores a mandantes. Alguns já foram presos e outros ainda estão para ser capturados pela polícia, que está agindo obedecendo a determinações judiciais. O deputado estadual Antônio Francisco foi indiciado, mas a denúncia e até o pedido de prisão preventiva é de responsabilidade do procurador geral. O procurador Luiz Walter está analisando tudo com muita cautela, mas reconhece que a presunção que o inquérito gera é de se formular a denúncia, porque para isso basta que haja indícios da participação de Antônio Francisco na execução ou planejamento do crime.

• O procurador Luiz Walter revela que não deseja fazer um juízo de valor sem ter aprofundamento, até porque, segundo o relatório final da polícia, a conclusão depende de provas técnicas, que devem chegar hoje ou amanhã, para serem inseridas no processo. Segundo o relatório, essas provas são extremamente importantes para que se possa denunciar o deputado Antônio Francisco. Há uma tendência muito forte para isso, mas tudo será feito de uma forma que não comprometa a instituição e que não abra espaço fácil para que se trabalhe, com facilidade, no objetivo de derrubá-la, como, provavelmente, farão os advogados da parte envolvida.

• Quanto ao pedido de prisão preventiva para o deputado Antônio Francisco não é hipótese descartada pelo procurador geral de Justiça, mas ela é consensual e depende de uma série de comportamentos do parlamentar e do que for destacado, dentro do inquérito, que justifique essa medida judicial. É preciso levar em consideração a possibilidade de evasão do deputado, o clamor da sociedade, tentativa de obstrução do processo, coação de testemunhas e outros feitos que possam gerar inconveniência de responder em liberdade. O procurador Luiz Walter considerou que o deputado Antônio Francisco, ao se recusar em prestar declarações no inquérito policial, já trabalhou na hipótese de ir à Justiça. Inclusive é exatamente em juízo que o acusado tem direito a manifestar o contraditório, porque os inquéritos feitos nas delegacias de polícia têm um sentido inquisitório. Além disso, o deputado tem residência fixa, boa conduta e é primário. Isso sem contar com a idade, que não provoca qualquer ameaça à sociedade.

• Em todo o processo, nos depoimentos e na apuração policial, fica obvio que o deputado Antônio Francisco e os agiotas são os beneficiários do delito. Essa constatação complica muito a vida de todos os envolvidos. Entretanto, a responsabilidade do crime é individualizada, mas não se pode individualizar a pena, porque cada um dos envolvidos teve um papel que deve ser analisado e avaliado em julgamento. O procurador Luiz Walter ainda não tomou qualquer posicionamento, mas o oferecimento de denúncia é provável, com a possibilidade de um pedido de prisão preventiva, embora essa hipótese tenha necessidade de um maior esmero no ajuntamento de todas as provas e na interpretação de indícios absolutamente claros de que houve uma participação de Antônio Francisco no planejamento intelectual do crime.

• A posição definitiva do procurador Luiz Walter não deve demorar mais que uma semana...

Jerônimo

O ex-prefeito de Lagarto, Jerônimo Reis (PTB), disse ontem que ofereceu ao deputado federal Jackson Barreto a presidência da nova comissão provisória do partido.

• Jackson Barreto foi quem não aceitou e sugeriu o nome de Jerônimo ou de Sérgio Reis para ficar à frente da Comissão, mesmo com ele já se definindo em filiar-se ao PTB.

Insiste

Jerônimo disse que ainda vai insistir para que o deputado federal Jackson Barreto fique com o comando em razão do mandato e da liderança que exerce no interior e na capital.

• O ex-prefeito de Lagarto ainda reconhece que o ex-prefeito João augusto Gama também é um bom nome para presidir o PTB em Sergipe.

Objetivo

O crescimento do PTB será feito dentro de uma união entre lideranças vinculadas a Jerônimo Reis e a Jackson Barreto, o que faz uma maior [illegible] entre capital e interior.

• Quanto ao grupo que deixou o PPS, o pessoal está pensando em convidá-lo para ingressar no PTB, mas isso vai depender de alguns entendimentos.

Clóvis

Quanto ao secretário para Assuntos Parlamentares, Clóvis Silveira, o ex-prefeito Jerônimo Reis acha que ele terá de retornar para onde estava.

• Embora ninguém tenha nada contra sua permanência no PTB, a posição de Clóvis no Governo João Alves Filho atrapalha a filiação, porque criaria uma dissidência.

Albano Franco

O ex-governador Albano Franco (PSDB) antecipou seu retorno da França, antes previsto para o dia 17 próximo, em razão de problemas de saúde do pai, também ex-governador Augusto Franco.

• O estado de saúde do irmão, Antônio Carlos Franco, também acelerou o seu retorno. Albano estava em Paris acompanhado da mulher, Leonor Franco.

Augusto

O ex-governador Augusto Franco foi transferido domingo, pela manhã, para um dos hospitais de Aracaju, onde permanece em tratamento.

• Segundo informações médicas, ele teve uma melhora no período da tarde, mas continuará em observação. Augusto Franco teve problemas respiratórios e tem sintomas de depressão.

Problemas

Está havendo alguns problemas entre secretários e sub, presidentes de órgãos e diretores dos Dafs, por total falta de entendimento.

• As brigas são em decorrência de que muitas vezes os diretores dos Dafs têm mais força do que os secretários ou presidentes de órgãos, por questão do padrinho político. Uma bronca forte deve surgir ainda esta semana.

Preventiva

Os promotores de Justiça Djaniro e Rogério pediram a prisão preventiva de todos os envolvidos no assassinato do deputado estadual Joaldo Barbosa, exceto a do deputado estadual Antônio Francisco (sem partido), que é de competência do procurador de Justiça.

• Hoje, o pedido dos promotores será relatado aos jornais: o pessoal está com prisão provisória concedida pela Justiça.

Tribunal

Com a inclusão do deputado Antônio Francisco entre os indiciados e no caso do pedido de prisão preventiva, o processo do crime de Joaldo, que corre pela 5ª Vara Criminal, será transferido para instância superior.

• Ficará com os desembargadores, em razão do parlamentar ter fórum privilegiado. Na polícia há quem veja equívoco no pedido da preventiva.

Provas

Chegou ontem, de Brasília, o relatório definitivo do cruzamento de todas as ligações feitas entre os envolvidos no crime, que será uma das provas mais concretas do processo.

• Na próxima quinta-feira será feita a reconstituição do assassinato de Joaldo Barbosa, com a participação dos dois soldados que executaram o parlamentar.

Advogado

O advogado do deputado Antônio Francisco, José Cláudio, já está preparando pedido de habeas corpus para o parlamentar, alegando que o deputado sequer foi ouvido, porque se negou a falar no inquérito policial.

• A conclusão do inquérito diz que o deputado caiu em contradições e, em razão disso, ele foi indiciado como participante do crime.

Romântico

O senador José Almeida Lima (PDT) disse, ontem, que continua sendo o único romântico na política em Sergipe: "levo a coisa pelo coração e não pela razão".

• "Alguns políticos começam uma aliança e depois de eleitos seguem outro rumo. Eu não sei fazer isso, mas me mantenho precavido".

Prefeitura

Almeida Lima já não descarta a possibilidade de disputar a Prefeitura de Aracaju: "um *político não pode estabelecer* sentença. Não sou candidato neste momento", disse.

• Almeida acrescenta que o momento ainda não chegou "e por não ter chegado desfaço as declarações anteriores de que não seria candidato".

Machado

O deputado federal José Carlos Machado (PFL) pode ser o coordenador da bancada sergipana em Brasília, no período das apresentações de emendas orçamentárias.

• Machado faz uma política de unidade, indiferente às posições ideológicas e já tem o apoio do deputado federal João Fontes (PT).

Prisão

Policiais foram ontem à Assembléia Legislativa para efetuar a prisão de Eduardo, funcionário do gabinete da deputada Maria Mendonça (PSDB), que tem pedido de prisão preventiva decretada, como acusado de envolvimento no assassinato de Joaldo Barbosa. A prisão não foi efetuada porque Eduardo não se encontrava no gabinete.

Segundo servidores da Assembléia, Eduardo compareceu para trabalhar e depois saiu ao Detran e todos revelam que em nenhum momento apareceu policial no gabinete. O pedido para entrar na Assembléia foi feito ao deputado Luiz Garibaldi.

Culpa

Segundo informação de amigo de Eduardo na Assembléia Legislativa, "a culpa que ele tem nesse crime de Joaldo Barbosa é a mesma de um morto". Acrescentou que estão prendendo um inocente e acrescento que "onde o deputado Joaldo estiver, com certeza está se sentindo muito triste com o que vem acontecendo com este rapaz".

O que deve ter acontecido foi o pessoal que executou o deputado Joaldo Barbosa ter utilizado o nome de Eduardo como isca para atrair o parlamentar. O nome de Eduardo aparece como a pessoa que telefonou para entregar uma denúncia a Joaldo.

Conhecia

Na realidade, o ex-deputado Joaldo Barbosa (PL) andava muito no gabinete de sua colega Maria Mendonça e conhecia todo o pessoal do gabinete, com o qual conversava. Quem sugeriu o nome de Eduardo tinha conhecimento do bom relacionamento que ele mantinha com o parlamentar e utilizou o seu nome para atrair Joaldo Barbosa.

Nesse ponto há uma nova suspeita. O deputado Antônio Francisco (e o filho) também freqüentava o mesmo gabinete, o que pode se pressupor que o nome de Eduardo tenha sido oferecido como sugestão de "isca".

É FOGO

• **Ontem, o deputado federal Bosco Costa fez o seu primeiro pronunciamento da Tribuna da Câmara e falou das questões do País e das reformas.**

• Bosco Costa disse que "a reorganização das estruturas públicas, visando o desenvolvimento, deverá estar embasada em padrões éticos e morais do trato com a coisa pública".

• **A deputada Lila Moura (PFL) tem razão quando sugere a criação de um centro de assistência ao homem, principalmente no que se refere ao câncer da próstata.**

• O PMDB da Barra dos Coqueiros está se organizando, visando as eleições municipais. O partido pretende dar mais chance aos jovens.

• **Os professores entregaram ontem, aos deputados estaduais, um quadro com a situação do magistério em todo o Estado.**

• O senador Antônio Carlos Valadares (PSB) está conversando com o pessoal que deixou o PPS para se filiarem no PSB.

• **Os comerciantes do centro da cidade acham que a chamada revitalização do centro levou todos eles ao fundo do poço. As lojas vendem pouco no centro.**

• O deputado estadual Walmir Monteiro (PFL) já está trabalhando para disputar a Prefeitura de Lagarto. Hoje é o único representante daquela cidade na Assembléia.

• **Segundo o ex-prefeito José Raimundo Ribeiro, Walmir teve menos votos que ele e que a enfermeira Goreti Reis.**

• O senador Antônio Carlos Valadares comemorou o seu aniversário com amigo, na casa de praia, em Atalaia Nova.

• **O deputado federal João Fontes participou, neste final de semana, em Brasília, de seminário petista promovido pelos moderados.**

• Apesar de integrar a ala radical (ou autêntica?) o deputado diz que precisa estar informado de tudo que vem ocorrendo dentro do partido.

• **O ex-governador Albano Franco se mantém em silêncio sobre política. Está preocupado com os problemas de saúde na família.**

GUERRA

EUA invadem palácio de Saddam

Captura do palácio foi realizada durante incursão de 100 tanques americanos

Bombas provocaram incêndio num palácio presidencial em Bagdá

WASHINGTON - Forças norte-americanas entraram ontem em um dos palácios presidenciais de Saddam Hussein em Bagdá, informou uma fonte do Pentágono. A captura do palácio foi realizada durante uma incursão de cerca de 100 tanques dos Estados Unidos ao centro da capital, em que as forças da coalizão enfrentaram menos resistência militar iraquiana do que esperavam.

"É sintomático ver um comandante de brigada da coalizão em um palácio presidencial de Bagdá", disse a fonte do Pentágono, chamando a ação de uma "demonstração de força" destinada a "dar uma maior visibilidade das tropas norte-americanas".

> **"É sintomático ver um comandante de brigada da coalizão em um palácio presidencial de Bagdá"**

"Isso envia uma poderosa mensagem aos membros remanescentes do regime de que nós podemos ir onde queremos, quando queremos", acrescentou. A fonte recusou-se a comentar se as forças norte-americanas pretendiam manter essas posições de forma permanente.

O ministro da Informação iraquiano, Mohammed Saeed al-Sahaf, negou os avanços das tropas norte-americanas durante uma entrevista concedida na manhã desta segunda-feira, em uma rua de Bagdá.

"Os soldados de Saddam Hussein lhes deram uma lição da qual nunca se esquecerão", afirmou.

Ajuda ao Iraque é difícil

LONDRES - Agências internacionais de ajuda humanitária alertaram que a situação no Iraque está se tornando muito difícil devido ao aumento do número de vítimas e à impossibilidade de prestar assistência e socorro à população em meio à insegurança na região.

O presidente do Comitê Internacional da Cruz Vermelha (CICV), Jakob Kellenberger, disse que a situação humanitária no país é "extremamente precária", de acordo com uma entrevista publicada nesta segunda-feira no jornal francês Les Echos.

Apesar de a CICV possuir representantes em Bagdá, Basra e no norte do Iraque, o conflito tornou seu trabalho perigoso demais, afirmou Kellenberger. "É uma situação extremamente precária e nós acreditamos que ficará ainda pior", enfatizou.

A Organização Mundial de Saúde (OMS) prevê "uma séria deterioração das condições de saúde nos próximos dias devido aos bombardeios diários que resultam em danos à infra-estrutura e no aumento do número de vítimas civis".

Fadela Chaib, um porta-voz da OMS, disse que "os profissionais de saúde estão sobrecarregados pela quantidade de feridos que têm que atender e pelo volume de trabalho".

James Morris, diretor executivo do Programa Mundial de Alimentos, declarou à CNN que a situação no Iraque é ainda muito insegura para que suas equipes possam avaliar as carências do povo iraquiano.

O programa enviou um comboio de caminhões com 850 toneladas de farinha de trigo para o Iraque através da fronteira com a Turquia, no que a agência chamou de um "teste" desse corredor.

"Nós não sabemos o número exato de refugiados que deixaram o país, não temos certeza das carências das pessoas deslocadas internamente", observou Morris.

"Nós nos preparamos para atender a cerca de dois milhões de pessoas nessa categoria", disse. "Assim que for seguro, nós entraremos no país para avaliar quantas pessoas precisam de doações urgentes de alimentos".

Morris disse que suas equipes não iriam a áreas que não considerassem seguras.

"Nós não colocaremos pessoas em risco", salientou. "Como prova disso, nós não entraremos com proteção militar. Nós estaremos lá representando a comunidade humanitária internacional".

Peter Kessler, um porta-voz do Alto Comissariado das Nações Unidas para Refugiados (Acnur), declarou que ainda não houve um fluxo significativo de refugiados para os países vizinhos do Iraque.

O Acnur solicitou a todos os governos da região proteção temporária para os iraquianos. "Ninguém deve ser repatriado ao Iraque contra sua vontade em tempo de guerra", ressaltou Kessler.

O ministro da Defesa britânico, Geoff Hoon, disse que a ajuda humanitária continua a chegar ao Iraque pelo porto de Umm Qasr.

Estão sendo distribuídos alimentos e um ducto fornece diariamente 1,5 milhão de litros de água limpa, suficiente para abastecer 160 mil pessoas, segundo Hoon.

Em Doha, no Catar, o porta-voz do Comando Central dos Estados Unidos, general Vincent Brooks, afirmou nesta segunda-feira que "ainda havia carências (humanitárias) muito importantes a suprir", mas nenhuma emergência humanitária.

Os objetivos de curto prazo da coalizão são restabelecer o fornecimento de energia e água para as áreas sem tais serviços, acrescentou Brooks.

Rice reúne-se com Putin

MOSCOU - A assessora de Segurança Nacional dos Estados Unidos, Condoleezza Rice, reuniu-se na segunda-feira com o presidente da Rússia, Vladimir Putin, no Kremlin e "enfatizou o compromisso do Governo Bush de dar continuidade à sua parceria com Moscou", informou um diplomata norte-americano.

O diplomata, que conversou com jornalistas sobre a visita de 24 horas de Rice a Moscou, ressaltou a "determinação norte-americana de trabalhar para manter as relações bilaterais nos trilhos apesar das sérias diferenças em torno da guerra no Iraque".

Rice explicou a abordagem dos Estados Unidos para o Iraque, salientando que a coalizão exercerá um papel central no imediato pós-guerra, "mas buscará uma transição para um governo iraquiano intermediário assim que for possível e reconhece que as Nações Unidas e outros países têm papéis a exercer".

"Eu acho que os russos entendem muito claramente que, após o esforço e o sangue derramado na libertação do Iraque, é compreensível que a coalizão tenha um papel central na fase inicial. O que nós precisamos discutir é como procedemos depois disso", disse o diplomata.

A breve viagem a Moscou incluiu um encontro de uma hora com o ministro das Relações Exteriores russo, Igor Ivanov, e uma reunião com o chefe do Conselho de Segurança russo, Vladimir Rushailo.

A assessora também teve um almoço de trabalho com o ministro da Defesa, Sergei Ivanov.

Rice discutiu com as autoridades russas o ataque no domingo a um comboio de diplomatas e jornalistas russos que tentavam deixar o Iraque. Cinco pessoas ficaram feridas no incidente.

"Eles estavam no lugar errado, na hora errada", afirmou o diplomata, acrescentando que "o comboio entrou aparentemente numa área onde tropas norte-americanas travavam um combate com forças iraquianas".

Combates urbanos nas ruas de Bagdá

BAGDÁ, Iraque - Franco-atiradores iraquianos protegiam-se atrás de pontes e disparos de artilharia eram ouvidos em todos os lugares de Bagdá na segunda-feira, quando as forças do país árabe tentavam defender a cidade dos soldados norte-americanos.

Os combates urbanos, para os quais o presidente do Iraque, Saddam Hussein, preparou suas forças, finalmente começaram quando dezenas de tanques dos EUA ingressaram na capital de 5 milhões de habitantes e atacaram dois complexos presidenciais na margem ocidental do rio Tigre.

A fumaça branca dos morteiros misturou-se com uma tempestade de areia que chegou à cidade na segunda-feira de manhã, prejudicando a visibilidade. Mas o som da artilharia era ouvido em toda a cidade.

"Bagdá transformou-se em uma zona de guerra agora", disse uma testemunha à Reuters. Nas ruas, viam-se quase que apenas soldados iraquianos uniformizados ou combatentes em roupas civis.

Quase todos os veículos não-militares eram ambulâncias, que corriam pela cidade a fim de buscar feridos, ou caminhões cheios de pessoas que fogem de Bagdá. As forças norte-americanas disseram ter capturado dois complexos presidenciais na capital, entre os quais o palácio Republicano, um dos alvos das três semanas de bombardeios dos EUA.

O palácio estende-se por mais de 12 quilômetros na margem ocidental do Tigre. Ali estão o quartel-general da Guarda Republicana, a força de elite comandada por Qusay, filho de Saddam.

O ministro da Informação do Iraque, Mohammed Saeed Al Sahaf, disse a repórteres que as forças iraquianas estavam massacrando o inimigo e negou que os tanques norte-americanos tivessem capturado os palácios.

"Como disse nosso líder, Saddam Hussein, Deus está assando os estômagos deles no inferno", declarou Sahaf, de pé no teto de uma construção do centro de Bagdá, a alguns metros dos tanques norte-americanos, na outra margem do Tigre.

"O combate continua em vários campos de batalha. Bagdá está protegida e fortificada. Os moradores de Bagdá são heróis. "As principais pontes que atravessam o Tigre parecem estar sob controle das forças de Saddam.

Franco-atiradores iraquianos, atrás das pilastras de uma dessas pontes, apontavam suas armas para as forças norte-americanas. Disparos de artilharia eram feitos do mesmo local.

Membros da Guarda Republicana assumiram posições atrás dos prédios dos Ministérios da Informação e das Relações Exteriores.

A TV iraquiana na segunda-feira passou mais duas vezes uma mensagem de Saddam divulgada inicialmente no domingo e na qual o dirigente pede aos iraquianos que participem da batalha.

Soldados britânicos entram em Basra

BASRA, Iraque - Cerca de 400 soldados britânicos e norte-americanos, apoiados por tanques e helicópteros, conseguiram entrar no centro de Basra, na segunda-feira, pela primeira vez desde o início da guerra, em 19 de março.

Porta-vozes da coalizão disseram que as tropas quase não enfrentaram resistência em sua incursão. Quatro helicópteros Cobra sobrevoaram baixo a parte antiga da segunda maior cidade do Iraque, onde um porta-voz militar britânico tinha declarado, anteriormente, que ainda havia alguma resistência, de acordo com a agência de notícias Reuters.

As tropas, que não usavam roupas de proteção contra armas químicas, percorreram a Rua Bagdá, no sentido norte, indo até a poucos metros do coração de Basra. Nenhum disparo foi ouvido.

Os moradores que estavam nas ruas, incluindo mulheres e crianças, sorriam para os soldados que passavam e diziam em inglês: "Muito bom, muito bom".

Alguns pediram água. "Essa recepção é mais do que esperávamos. Nós participamos de ataques ontem e hoje, parece uma cidade completamente diferente", disse o major britânico Chris Brannigan.

Em Londres, o secretário da Defesa britânico, Geoff Hoon, afirmou que as forças britânicas chegaram ao coração da cidade e estavam lá para ficar.

Um porta-voz militar declarou no Comando Central, no Catar, que as forças britânicas controlavam a maior parte de Basra.

Comboio de diplomatas russos atacado

DAMASCO - Um comboio com nove diplomatas russos, que foi atacado no domingo quando tentava deixar o Iraque, chegou à Síria na tarde de segunda-feira (hora local), de acordo com um correspondente da televisão russa Canal Um (ORT), que estava na fronteira.

Os integrantes do comboio foram recebidos por representantes da embaixada russa em Damasco. O médico da representação diplomática cuidou dos feridos.

Cinco pessoas ficaram feridas no ataque de domingo e receberam atendimento médico em Fallujah, no Iraque. O comboio, que originalmente levava 25 diplomatas russos e jornalistas, incluindo o embaixador russo no Iraque, Vladimir Titorenko, foi atacado em torno do meio-dia de domingo quando deixava Bagdá na direção oeste.

Após o incidente, três equipes de televisão continuaram sua viagem para a fronteira da Jordânia. Os diplomatas, no entanto, decidiram passar a noite em Fallujah. Eles deixaram para trás um colega que estava gravemente ferido e tinha que ser submetido a uma cirurgia.

Outro diplomata que fala árabe ficou com o colega para ajudá-lo. Os dois serão retirados do país assim que o ferido estiver em condições de viajar, segundo a chancelaria russa.

O Comando Central dos Estados Unidos declarou que não conduzia operações na região na hora do ataque e tinha sido informado com antecedência sobre a viagem e a rota do comboio.

N segunda-feira, as forças norte-americanas encontraram o comboio a cerca de 70 quilômetros a leste de Rutbah, no Iraque, declarou um porta-voz da embaixada dos Estados Unidos em Moscou à correspondente da CNN Jill Dougherty.

Os russos permitiram que os soldados norte-americanos vistoriassem os veículos do comboio em busca de armas, as quais não foram encontradas, de acordo com o Comando Central.

O secretário de Estado norte-americano, Colin Powell, prometeu por telefone ao ministro das Relações Exteriores russo, Igor Ivanov, que os Estados Unidos fariam todo o possível para garantir a segurança do comboio na sua viagem à Síria.

Um correspondente da televisão estatal russa Rossiya que estava no comboio, no domingo, relatou que este foi surpreendido no meio de um fogo cruzado entre forças norte-americanas e iraquianas. Annan nomeia assessor especial para o pós-guerra no Iraque.

Corpo de "Ali Químico" é encontrado

DOHA, Catar - O corpo do general Ali Hassan al-Majid, o primo de Saddam Hussein conhecido como "Ali Químico", foi encontrado em Basra, no sul do Iraque, anunciou um porta-voz das forças britânicas. A informação sobre a morte do primo de Saddam Hussein também foi dada em Washington pelo secretário da Defesa norte-americano Donald Rumsfeld.

Al-Majid liderou uma campanha contra rebeldes curdos no norte do Iraque, em 1988, em que aldeias inteiras foram destruídas. Cerca de 100 mil curdos, em sua maioria civis, foram mortos.

Al-Majid ganhou o apelido, dado por oponentes do regime iraquiano, por ter notoriamente ordenado um ataque com gás venenoso a Halabja, causando a morte de milhares de curdos.

O major britânico Andrew Jackson disse à Associated Press que o corpo de Al-Majid foi encontrado ao lado de um de seus guarda-costas e do chefe do serviço de informações iraquiano em Basra, a segunda maior cidade do país e que fica 400 quilômetros ao sul de Bagdá.

Saddam confiou a Al-Majid a defesa do sul iraquiano contra as forças da coalizão.

O general iraquiano teria sido morto durante um intenso bombardeio à cidade. Um dos alvos foi sua casa. Seja como for, a morte do primo de Saddam foi confirmada tanto por fontes britânicas como norte-americanas.

"O reino de terror de Ali Hassan al-Majid terminou", disse em Washington o secretário da Defesa Donald Rumsfeld.

Fontes militares britânicas disseram que o bombardeio matou vários membros importantes do partido governista Baath e deixou as forças iraquianas em Basra sem comando.

Futuro do Iraque entra em discussão

WASHINGTON - O futuro do Iraque após a queda do presidente Saddam Hussein será o principal assunto de um encontro de dois dias entre o presidente dos Estados Unidos, George W. Bush, e o primeiro-ministro da Grã-Bretanha, Tony Blair, que começou na noite de segunda-feira, na Irlanda do Norte.

A agenda também inclui os esforços para impulsionar os processos de paz no Oriente Médio e na Irlanda do Norte, informou a Casa Branca. A cúpula de dois dias, organizada em cima da hora, acontece após um rápido avanço das tropas da coalizão no Iraque, o que aumentou a urgência de discutir quem governará o país depois da queda de Saddam Hussein.

Ao contrário do Governo Bush, Blair é favorável a uma maior participação das Nações Unidas no pós-guerra, e essa reunião também teria por objetivo tentar conciliar tais diferenças.

Segundo autoridades, Washington deseja que o governo de pós-guerra inclua dissidentes iraquianos, exilados, curdos e outros grupos étnicos do Iraque.

EUA prendem 100 americanos em protesto em Nova York

NOVA YORK - Cerca de 100 pessoas foram detidas em Nova York, ontem, após manifestantes bloquearem a entrada do prédio do Carlyle Group, uma organização de investimento privado com ramificações na indústria bélica, informou a Polícia.

Os ativistas acusam a companhia de fomentar a guerra no Iraque e de ter fortes laços com o Governo Bush.

"Temos que parar o que está acontecendo no Iraque, pessoas como os diretores do Carlyle Group têm interesse nessa guerra e influência sobre o governo", afirmou um ativista, que se identificou como Eric Larsen.

O protesto começou por volta das 8h30 (hora local) e durou cerca de meia hora.

O Carlyle Group é uma companhia de investimento global que administra 13,9 bilhões de dólares em capital, de acordo com seu site de Internet.

A empresa lista entre seus consultores vários importantes membros do governo do ex-presidente George Bush, incluindo o ex-secretário de Estado James A. Baker III, o ex-secretário da Defesa Frank Carlucci, e Richard Darmon, ex-diretor de Administração e Orçamento.

O ex-primeiro-ministro britânico John Major é citado como o presidente europeu do grupo. Nenhum porta-voz da companhia estava disponível, de imediato, para comentar o protesto.

A série de atos de desobediência civil organizados nos Estados Unidos após o início da guerra já resultou em milhares de detenções.

GOVERNO FEDERAL

Um mutirão contra a criminalidade

Plano prevê unificar as polícias no combate ao crime e um modelo único de segurança

Porto Alegre (AE) - O governo federal iniciou o que deve ser um mutirão contra a criminalidade, a violência e o crime organizado. O marco foi o Encontro Nacional de Secretários de Segurança Pública, que ocorreu ontem em Porto Alegre. Com a presença de 20 secretários, o secretário nacional da Segurança Pública, Luiz Eduardo Soares, explicou todo o plano para unificar as polícias no combate ao crime e estabelecer um modelo único de segurança e trabalho das Polícias Civil e Militar, com a integração da Polícia Federal, da Polícia Rodoviária Federal, do Ministério Público e do Poder Judiciário.

Para Soares, a aplicação do plano será um grande passo no combate ao crime com mais eficiência e rapidez. "É um momento nacional. O plano do governo Lula é prioridade, a grande expectativa. É a primeira vez no Brasil que os governos estaduais e federal vão trabalhar juntos e organizados para enfrentar o crime."

> **"É a primeira vez no Brasil que os governos estaduais e federal vão trabalhar juntos e organizados para enfrentar o crime"**

Ele disse aos secretários que o Gabinete de Gestão Integrada será formado pela Secretaria de Justiça e Segurança (com as Polícias Civil e Militar e a perícia técnica), Superintendência da Polícia Federal, Superintendência da Polícia Rodoviária Nacional e a Secretaria Nacional de Segurança Pública. Ele espera também a participação, o mais rápido possível, das guardas municipais e do Poder Judiciário.

Com a criação do Gabinete de Gestão Integrada no Rio Grande do Sul, Soares informou que será instalado no Estado um setor técnico de representação da secretaria - a Agência Técnica de Cooperação. "Ela vai representar a secretaria nacional junto à secretaria de Justiça e Segurança do Rio Grande do Sul para estreitar laços de cooperação técnica."

O secretário da Segurança Pública de São Paulo, Saulo Abreu, disse que concorda com a necessidade de integração das polícias. "Divisão de polícia só interessa aos bandidos." Ele afirmou também que muito do que está sendo planejado pelo governo federal já é adotado em São Paulo.

O secretário informou ainda que o orçamento da Secretaria Nacional da Segurança Pública para este ano é de R$ 404 milhões, do Fundo Nacional de Segurança Pública. Desse montante, R$ 50 milhões serão destinados a projetos já aprovados no governo passado para alguns Estados. O governo de São Paulo espera receber R$ 19 milhões para aplicar na reformulação das academias de polícia e fortalecer os setores de inteligência.

Os recursos serão unidos e as decisões sobre como e onde agir e que tipo de crime coibir com prioridade vão surgir com base no consenso entre os Estados envolvidos. Foi sugerida também a criação de núcleos especiais de combate à impunidade.

O ministro da Justiça, Márcio Thomaz Bastos, deveria comparecer, mas foi representado por seu chefe de gabinete, Sérgio Servolo da Cunha. Ele disse que o ministro, por estar com pneumonia (típica), desistiu da viagem. Segundo Cunha, ele está empenhado para que a unificação das polícias ocorra o mais rápido possível, não só no Espírito Santo - onde algumas medidas emergenciais já foram adotadas depois do assassinato do juiz Alexandre Martins de Castro Filho -, como também no Rio Grande do Sul e em todos os Estados do Brasil.

Na próxima semana, o secretário nacional de Segurança Pública vai visitar Ceará, Pernambuco, Pará, Acre, Piauí e Minas Gerais, na tentativa de criar nesses Estados o Gabinete de Gestão Integrada. Ele disse ter sentido receptividade dos secretários e fez questão de repetir que os Estados não perderão a autonomia. "Não haverá intervenção, mas a colaboração do governo no combate à criminalidade."

Outro objetivo do plano é criar a Ouvidoria Geral do Sistema Penitenciário Brasileiro, estimulando a criação de ouvidorias estaduais. Por meio desses órgãos o governo concederia verbas aos Estados.

BRASIL

Lula cobra mais eficiência

São Paulo (AE) - O presidente Luiz Inácio Lula da Silva cobrou mais eficiência do setor público e prometeu não realizar novas obras "antes de fazer funcionar corretamente o que já existe". Os serviços públicos, afirmou, precisam funcionar "em sua plenitude", a exemplo da alta produtividade conquistada pelas indústrias capitalistas nos últimos anos. "Uma máquina é comprada para funcionar 24 horas por dia, se puder, para que a produtividade justifique sua compra", explicou Lula durante solenidade no Instituto Butantã, em São Paulo, para comemorar o Dia Mundial da Saúde. "Um hospital e um posto de saúde têm de funcionar da mesma forma, com a melhor qualidade possível no menor tempo possível, para que a saúde possa atender a demanda de uma comunidade."

O presidente criticou políticos dedicados apenas a grandes obras e viadutos. "Tem gente que quer fazer obras para colocar uma placa com o nome do tio, da tia, do pai e da mãe e quem perde é o povo", completou Lula. Sem dar números, o presidente prometeu ampliar a rede de saneamento básico. "De 1995 a 1998, 300 mil crianças morreram no Brasil por doenças adquiridas por falta de saneamento básico", disse o presidente, lembrando que "não dá para colocar placa de encanamento fulano de tal nas obras de saneamento".

"Precisamos de viadutos, mas agora precisamos melhorar a qualidade de vida das pessoas. Melhoramos a qualidade de vida e concomitantemente vai melhorando a vida dos carros", afirmou o presidente.

Para Lula, a restrição orçamentária não deve ser um impedimento para se obter melhoras de saneamento. "Algumas coisas não dependem de dinheiro, mas de iniciativa, de uma convocação geral", declarou o presidente, no evento, que teve a participação do governador de São Paulo, Geraldo Alckmin (PSDB) e da prefeita Marta Suplicy (PT). "Não conseguiremos fazer aterros em todas as cidades brasileiras porque custa caro. Mas podemos assumir o compromisso de tirar todas as pessoas dos lixões para que trabalhem com dignidade, sem ficar disputando comida com urubu."

O presidente sugeriu que prefeitos e governadores, com apoio de bancos federais e da União, se comprometam a construir galpões perto de aterros sanitários e a distribuir uniformes e luvas para que aqueles que tiram seu sustento do lixo possam fazer o serviço sem prejudicar a própria saúde. "Podemos fazer do lixo uma forma de as pessoas ganharem seus salários. Isso é plenamente possível e não depende de dinheiro."

Para o presidente, é possível ainda difundir modos de vida saudáveis nas escolas. "É preciso que as crianças aprendam não apenas que (Pedro Álvares) Cabral descobriu o Brasil. O mais relevante é saber que precisa comer bem, que tem direitos na Constituição e no Estatuto da Criança e do Adolescente."

Mesmo elogiando a eficiência capitalista, o presidente fez um discurso bastante nacionalista em defesa da fabricação de remédios pelo Estado e da substituição de importação de medicamentos. "Não queremos competir com o setor privado, mas podemos complementar e produzir remédios mais baratos", afirmou o presidente, lembrando que, atualmente, 52% dos brasileiros não têm acesso a medicamentos. "Vamos tentar assumir aos poucos essa tarefa de suprir remédios à população."

SUS - Diante do ministro da Saúde, Humberto Costa, e de uma platéia de profissionais da área, Lula prometeu aumentar o número de atendimentos do Programa de Saúde da Família de 50 milhões para 100 milhões. Costa anunciou que o governo federal deverá aumentar os repasses do Sistema Único de Saúde aos Estados e municípios na próxima reunião com os governadores, em Brasília.

MST passa a comandar delegacias

Brasília (AE) - O governo completou ontem a nomeação dos 29 superintendentes regionais do Instituto Nacional de Colonização e Reforma Agrária (Incra). Do total de representantes do Incra nos Estados, 26 são ligados a entidades como o Movimento dos Sem-Terra (MST), a Comissão Pastoral da Terra (CPT) ou a Confederação Nacional dos Trabalhadores na Agricultura (Contag), segundo informou um dos coordenadores nacionais do MST, João Paulo Rodrigues.

Foram publicados no Diário Oficial da União de ontem os nomes dos três superintendentes regionais que faltavam, para Amapá, Espírito Santo e Paraíba. No Amapá, o escolhido foi o engenheiro mecânico Cláudio Pinho Santana, ex-vice-prefeito de Macapá e ex-secretário de Fazenda. No Espírito Santo, a indicada foi a assistente social Nildete Virgínia Turra Ferreira, ex-subsecretaria de Justiça do Espírito Santo. Na Paraíba, o nomeado foi o advogado e professor Júlio Cézar Ramalho Ramos, ex-assessor jurídico da Federação dos Trabalhadores na Agricultura da Paraíba e ex-diretor da Regional do Incra entre 1995 e 1997.

Dos 29 superintendentes, apenas os do Rio de Janeiro, Goiás e Marabá (PA) não representam os movimentos sociais na agricultura; o do Rio de Janeiro, Carlos Correia, foi deputado estadual pelo PDT, a de Marabá, Bernadete Ten Caten, foi vereadora pelo PT e secretária municipal de Educação, e o de Goiás, Ailtamar Carlos da Silva, trabalhou como assessor jurídica da Central Única dos Trabalhadores (CUT).

João Paulo Rodrigues disse que o Ministério do Desenvolvimento Agrário trabalhou para indicar a maioria dos representantes do Incra com apoio das entidades que lutam pela reforma agrária. Recentemente, a falta de apoio dos movimentos sociais aos superintendentes de Goiás e Marabá levou os sem-terra a protestarem e a ocuparem as sedes locais do Incra.

Segundo ele, as nomeações no Rio de Janeiro, Goiás e Marabá fugiram à regra, porque o PT quis "interferir diretamente". "O PT vai manter os três superintendentes, mas o partido vai arcar com as responsabilidades. Se a reforma agrária não avançar nesses três Estados, o Incra fará mudanças", declarou Rodrigues.

O maior exemplo da estreita relação entre as organizações de luta pela reforma agrária e o Incra é o do presidente nacional do instituto, o geógrafo Marcelo Resende, vinculado à CPT. Há outros casos similares no Incra, como o de Pernambuco. Lá, o superintendente é João Farias de Paula Júnior, ex-assessor de políticas agrícolas do MST. Em Belém (PA), o superintendente João Roberto Oliveira Faro foi secretário de política agrária da Contag.

Rodrigues disse que o MST está relativamente satisfeito com o trabalho do governo na área, mas previu que as ocupações no País vão continuar, embora num ritmo mais lento. "Vamos fazer uma ocupação aqui e acolá, mas será mais algo feijão com arroz. As ocupações não podem parar. É como escovar os dentes. Enquanto houver latifúndio improdutivo, nós teremos de manter as ocupações", declarou o dirigente do MST.

Líderes tentam liberar pauta da Câmara

Brasília (AE) - Os líderes da base aliada estão estudando mudanças no regimento interno da Câmara e do Senado para tentar contornar o problema do excesso de medidas provisórias (MPs). A constatação é de que o excesso de medidas provisórias está atrapalhando os trabalhos na Câmara, que fica com sua pauta trancada por vários dias impedindo a apreciação de propostas de interesse do Palácio do Planalto. Esta semana os deputados pretendem votar e aprovar sete medidas provisórias, o que acabará atrasando a votação, em segundo turno, na Câmara, da emenda que regulamenta o artigo 192 da Constituição, que trata do sistema financeiro nacional e abre caminho para a autonomia do Banco Central. "Não são medidas provisórias tranqüilas e algumas vão exigir grande esforço de negociação", disse o presidente da Câmara, deputado João Paulo Cunha (PT-SP).

A expectativa dos líderes governistas é de que a emenda do sistema financeiro só será votada depois do dia 22, após a Semana Santa.

Os aliados defendem que as medidas provisórias não tranquem mais o resto da pauta da votações. Pela proposta, a MP apenas perderia a eficácia se não fosse analisada nos 120 dias, previstos na Constituição. Mas, apesar dos líderes aliados defenderem mudanças na tramitação das MPs, João Paulo Cunha é contra alterações. "Não acho que tenha de mudar. Esse modelo é muito melhor do que o anterior. O que precisa é apreciar as medidas provisórias. O Executivo é que deve avaliar sempre se há urgência, se há necessidade da medida", afirmou hoje João Paulo.

Atualmente, a medida provisória tem validade de 60 dias, podendo ser reeditada, sem alteração, por igual período. Porém, quando completa 45 dias de edição, a MP tranca a pauta de votações automaticamente. Nada pode ser votado sem que antes da MP seja apreciada. Isso acaba, na prática, engessando os trabalhos do Poder Legislativo.

Os líderes aliados ao Palácio do Planalto argumentam que não é o caso de modificar a Constituição, porém, estudam brechas no regimento interno da Câmara e do Senado de maneira a permitir que a MP não tranque a pauta de votação da Casa. "Acho que essa situação é insustentável. Criou-se uma situação que, na prática, transfere do Executivo para o Legislativo o poder da medida provisória", alega um líder de partido aliado. Antigamente, o presidente da República podia editar indefinidamente e com alterações medidas provisórias. Mas há cerca de dois anos, o Congresso aprovou emenda à Constituição que limita a edição de medidas provisórias, tornando sua apreciação obrigatória em, no máximo, 120 dias.

Por acordo, o governo vai incluir na medida provisória sobre a não cumulatividade da cobrança do PIS/PASEP as novas regras para o Refis (Programa Especial de Parcelamento das Dívidas) e do Simples (Simplicação do Regime Tributário das Micro e Pequenas Empresas).

Também está na pauta a medida provisória que dispõe sobre a vigilância sanitária sobre medicamentos e produtos farmacêuticos e a que trata da nova estruturação de cargos do poder Executivo, baixada pelo presidente Luiz Inácio Lula da Silva assim que assumiu.

Seminário no MEC discute novo Provão

Brasília (AE) - O sistema de avaliação de cursos superiores, o chamado Provão, foi bombardeado ontem pelos participantes do primeiro debate sobre o ensino superior promovido pelo governo petista. Cerca de 650 estudantes, professores e reitores participaram do seminário "Avaliar para quê?" no auditório da Academia de Tênis, em Brasília. O Ministério da Educação deixou claro, no entanto, que o provão será mantido neste ano. Só o diálogo está aberto.

"É impossível avaliar com uma prova todo o sistema de ensino", disse o reitor da Universidade Federal de Santa Catarina, Rodolfo Pinto da Luz, representante da Associação Nacional dos Dirigentes das Instituições Federais de Ensino Superior (Andifes). A professora Vera Chaves, do Sindicato Nacional dos Professores (Andes), defendeu a suspensão imediata das provas. "O provão não foi discutido, mas imposto pelo governo Fernando Henrique Cardoso", afirmou.

O secretário de Ensino Superior do MEC, Carlos Roberto Antunes, disse que o governo propõe um aperfeiçoamento e novas formas de avaliação. Nos próximos dias, o ministério vai instalar uma comissão de especialista para analisar o assunto.

A decisão do MEC em abrir o debate sobre a avaliação foi aprovada pelos participantes do seminário. O presidente da União Nacional dos Estudantes (UNE), Felipe Maia, ressaltou, mesmo com a manutenção das provas neste ano, a disposição do governo em dialogar. "O provão traz mais prejuízos do que se não tivesse nenhuma avaliação."

Única a usar o microfone para defender o provão, a antropóloga Eunice Durham criticou a posição consensual da mesa contra o sistema de avaliação implantado em 1996. "Eu tenho medo que se acabe com um instrumento que revela não só limitações, mas pontos favoráveis à melhoria do ensino", disse. "O fim do provão é um desserviço para o conhecimento e o País."

Eunice Durham salientou que o seminário teve poucas "vozes discordantes". Para ela, sem o atual sistema se criaria um "buraco" na avaliação dos cursos. A curto prazo, segundo a antropóloga, não há viabilidade em fazer outro tipo de acompanhamento da qualidade dos 25 cursos superiores em funcionamento no País. Uma boa parte dos cursos considerados ruins pelo provão está nas instituições privadas, disse.

A reitora da Universidade Federal do Rio Grande do Sul, Wrana Panizzi, ressaltou a "coragem" de Eunice Durham em apresentar sua posição a um público contrário ao provão. Ela considerou, porém, que o governo dispõe de dados e meios capazes de apresentar uma radiografia mais ampla dos cursos. A UFRG é a instituição com maior número de cursos com nota A na história do provão. "A única unanimidade na questão é a importância de discutir a melhor forma de avaliar o ensino superior."

ACM diz que não recebeu convocação

Brasília (AE) - O senador Antonio Carlos Magalhães (PFL-BA) disse ontem que ainda não recebeu o convite para depor na sindicância do Conselho de Ética que apura seu suposto envolvimento nos grampos telefônicos da Bahia. Mesmo assim, falou em depor na próxima semana, provavelmente na terça-feira. Sobre a defesa, vai esperar para concluí-la após o convite. "Estou fazendo um trabalho dos aspectos jurídicos e dos aspectos de fato da questão", informou.

O presidente do Conselho, Juvêncio da Fonseca (PMDB-MS), estranhou a posição de ACM, pois "por uma ato de cordialidade" ficou decidido que a data do depoimento seria marcada por intermédio dos senadores mais próximos do baiano, César Borges e Rodolpho Tourinho, ambos do PFL. "Diante da nova notícia, estou com o ofício assinado e vou entregá-lo hoje", informou.

ACM retornou ao Senado no início da tarde de ontem. Após acompanhar a sessão em homenagem à Campanha da Fraternidade deste ano, ele e o presidente do Senado, José Sarney (PMDB-AP), conversaram no gabinete da presidência.

Na semana - Caso ACM mantenha a decisão de só falar na próxima semana, os trabalhos da sindicância ficarão suspensos até lá. O relator da sindicância, Geraldo Mesquita (PSB-AC) esperava ouvir o senador na quinta-feira. Esse depoimento é o último antes de Mesquita preparar seu parecer. Ele acredita que, no dia 22, terá condições de orientar o conselho sobre a abertura ou não de um processo contra o senador baiano.

Pneumonia em jornalista agora é uma "suspeita"

Brasília (AE) - A Fundação Nacional de Saúde (Funasa) espera receber hoje o parecer da equipe de especialistas destacada pela Organização Mundial de Saúde (OMS) para avaliar o caso da jornalista inglesa suspeita de estar com a pneumonia atípica em São Paulo. O coordenador-geral de Vigilância Epidemiológica da Funasa, Eduardo Hage, acredita que o parecer deva recomendar a mudança na classificação do caso. Em vez de provável (quando há mais indícios para considerar o doente com a infecção) para suspeito.

Apesar disso, o ministro da Saúde, Humberto Costa, disse hoje em São Paulo que em 48 horas já será possível declarar se a jornalista foi ou não contaminada pela pneumonia asiática. "Teremos um quadro devidamente configurado, ouvindo especialistas estrangeiros."

Embora a Funasa tenha recebido 11 notificações de casos que poderiam ser considerados suspeitos, apenas o da jornalista se enquadrou nos padrões estabelecidos pela OMS. Hage defende a precaução. "É uma mostra de que os profissionais estão sensibilizados", avaliou Hage.

O alarme falso mais recente foi comunicado em Brasília. Tratava-se de um canadense de 25 anos que havia recebido visita de parentes que residem no Canadá. Ele foi levado ao Hospital de Base no início da tarde. Mesmo não apresentando um histórico que permitisse suspeitar de que ele estivesse contaminado, a notícia deixou funcionários do hospital em alerta. Na entrada do Pronto Socorro, era possível ver vários deles usando máscaras.

Duas horas depois, o caso foi descartado pelos próprios médicos do hospital. O paciente nem sequer sofria de pneumonia. Além disso, os parentes, que há 12 dias haviam retornado ao Canadá, estavam saudáveis. "Tomamos essas medidas até saber o estado de saúde dos familiares", afirmou o infectologista do hospital, Julival Ribeiro.

Governador confirma benefícios
Página - 2B

1.300 aguardam a reintegração
Página - 3B

Direto de Brasília
Página - 4B

GAZETA DE SERGIPE

Cidades

CELI PRAIA HOTEL
Restaurante Maramar

ARACAJU, TERÇA-FEIRA 08 DE ABRIL DE 2003 | FUNDADOR - ORLANDO DANTAS - ANO XLVIII Nº 13.258

Motoristas e cobradores podem entrar em greve na segunda-feira

(Foto: Edinah Mary)

Motoristas e cobradores ameaçam com nova paralisação caso não seja fechado o acordo

"Se na próxima quarta-feira não houver negociação, vamos convocar a categoria na sexta-feira para irmos à greve na segunda-feira". Foi taxativo nas suas declarações o presidente do Sindicato do Sistema Rodoviário do Estado de Sergipe, José Adelson, dizendo que a categoria já não aceita mais o adiamento das negociações. Ele disse que o Sindicato do Sistema em Aracaju não quer negociar junto com o outro sindicato e vice-versa. O impasse continua e a paralisação deverá acontecer. É o que pensa os motoristas e cobradores do sistema.

O prazo para que a empresa Fátima indenize seus empregados acabou ontem

O sindicato pede um aumento de 23,39% nos salários e mais 30% no tíquete alimentação; além da redução da carga horária de trabalho; plano de saúde para a categoria e mais passe livre para os motoristas e cobradores aposentados. "Os patrões já têm conhecimento dessa pauta de reivindicação", disse o sindicalista.

Fátima - Com relação ao problema da Empresa Nossa Senhora de Fátima, o sindicalista deu um prazo até ontem para que a diretoria dê baixa na carteira do pessoal e pague todo os seus direitos. Caso contrário, ele iria convocar a categoria para tomar as devidas providências.

A Empresa Nossa Senhora de Fátima vendeu ônibus para a Empresa São Pedro, desde o dia 20 de março. Com isso, automaticamente, motoristas e cobradores passaram a prestar seus serviços para a outra Empresa. Só que a Fátima não deu baixa nas carteiras e sequer indenizou os trabalhadores.

Faltam pagar os atrasados e ainda rescindir o contrato. A Empresa São Pedro deu um prazo para que os trabalhadores estejam livres para serem cadastrados na empresa. Segundo o sindicalista, o tempo já está se esgotando e a Nossa Senhora de Fátima nada faz. "Vamos tomar medidas cabíveis", finaliza o sindicalista.

Matrículas na UFS são transferidas

Problemas técnicos nos equipamentos do Centro de Processamento de Dados - CPD, da Universidade Federal de Sergipe - UFS, resultaram no adiamento do período de matrícula para todos os alunos. Por conta disso, também o início do semestre foi prorrogado em uma semana. Informações dão conta que o período letivo não será prejudicado.

Segundo o diretor do Departamento de Administração Acadêmica da UFS, professor Antônio Edilson do Nascimento, alunos e vestibulandos aprovados terão novo dia para a efetivação da matrícula. Os dias de matrícula seriam ontem e hoje. Calouros e os alunos que entram na UFS em 2002, farão a matrícula no próximo dia 22 e, dia 23 para os demais estudantes.

Para a reformulação da matrícula que estava previsto para o dia 14, a data foi alterada para o dia 28. Enquanto isso, o início das aulas estava previsto para o dia 28, mas foi mudado para 5 de maio. No total, são 10 mil alunos que farão suas matrículas.

O início do período letivo foi retardado em duas semanas, enquanto que o período letivo em apenas uma. A previsão para o término é em 03 de setembro. "Não haverá necessidade de reposição de aulas. Será apenas uma semana, o que não representa um longo espaço de tempo", comentou Antônio Nascimento.

Para os vestibulandos aprovados, as matrículas serão previamente feitas. Antes do semestre iniciar, todos já saberão o seus horários e as disciplinas. "Eles somente devem comparecer se desejarem fazer alguma alteração e, para tanto, bastam apresentar um documento de identificação".

■ SAÚDE

Governo anuncia gratificação para agentes

(Foto: Agência Sergipe)

O governador João Alves Filho discursa durante a abertura do seminário

Ao abrir na manhã de ontem o seminário "Consolidando o SUS", o governador João Alves Filho anunciou que os agentes de saúde de Sergipe terão os seus salários dobrados. É que, além de agentes de saúde, eles também serão agentes da área de educação. A substancial melhoria salarial vai alcançar todos os 3.000 agentes que atuam no Estado e que passarão a ser instrumentos importantes no combate ao analfabetismo.

Com a ampliação de sua área de atuação, os agentes de saúde passarão a ser chamados agentes da cidadania. "Isso é inédito no Brasil", disse o governador. A primeira missão desses profissionais, como informou João Alves, será fazer um levantamento dos analfabetos nas regiões do Estado e de suas carências educacionais. Com basse nesse trabalho, o governo do Estado aplicará um plano de combate ao analfabetismo.

Com a ampliação de sua área de atuação, agentes de saúde serão chamados de agentes da cidadania

O governador está certo de que este trabalho "vai possibilitar uma diminuição vertiginosa dos níveis de analfabetismo até o fim do Governo". O trabalho terá a participação das Prefeituras dos municípios assistidos. João Alves informou que a secretaria de Combate à Pobreza, Maria do Carmo Alves, e o secretario de Saúde, Eduardo Amorim, viajam hoje ao Rio de Janeiro, para assinar um convênio de alto nível visando o treinamento aos Agentes da Cidadania. Ele frisou que os agentes receberão qualificação e treinamento especial para melhorar o seu padrão educacional, para que eles atinjam pelo menos o segundo grau até o final do Governo.

Hospital - Durante o seminário, promovido pela Secretaria de Estado do Combate à Pobreza para marcar o Dia Mundial da Saúde, João Alves anunciou também que nesta semana assinará convênio com o prefeito de Nossa Senhora da Glória, Sérgio Oliveira, para ampliar as ações do hospital do município. O hospital passará a ter anestesista 24 horas por dia e cirurgiões.

O seminário teve como objetivo apresentar e discutir com os prefeitos e autoridades sanitárias do Estado e parceiros os limites e possibilidades da atenção básica nos municípios sergipanos. A solenidade teve a participação da secretária Maria do Carmo Alves, da vice-governadora Marília Mandarino e do secretário Eduardo Amorim. Também participaram Francisca de Moraes, assessora da Secretaria de Atenção e Saúde do Ministério da Saúde, e a deputada estadual Angelica Guimarães.

João Alves fez questão de ressaltar o grande trabalho do secretário Eduardo Amorim e aproveitou a presença de alguns prefeitos municipais para fazer um balanço das ações implementadas pelo Governo na área da saúde. "O Trabalho que nós estamos fazendo não é apenas ampliando as ações do hospital João Alves em Aracaju, o grande hospital de referência do Estado, mas sobretudo fazendo com que a população do interior tenha uma assistência direta, mais prática, possibilitando melhor qualidade de vida", destacou.

Para isto está sendo implantada a regionalização da saúde, com a reforma e ampliação dos hospitais existentes e introduzindo novos, numa visão bem mais ampla . O Hospital de Itabaiana que enviava até 100 pacientes por dia da região de Itabaiana para a capital, hoje envia apenas dois para o hospital João Alves Filho. O desafogamento do João Alves começou com melhorias no hospital Pedro Garcia, de Itabaiana. "O hospital de Itabaiana vive outra realidade", afirmou Eduardo Amorim.

Seminário discute saúde pública

No dia Mundial da Saúde, mais de 40 prefeitos dos 75 municípios sergipanos estiveram reunidos ontem, em Aracaju, para discutir o desafio de fortalecer a atenção básica de saúde no Estado. O seminário "Consolidando o Sistema Único de Saúde (SUS) em Sergipe" foi organizado pela Secretaria de Estado da Saúde e aconteceu no auditório da Secretaria de Combate à Pobreza, da Assistência Social e do Trabalho. O governador João Alves Filho abriu o evento e anunciou um projeto inédito no Brasil: os agentes comunitários de saúde serão capacitados para fazer um levantamento das condições educacionais da população sergipana.

O secretário de Estado da Saúde, Eduardo Amorim, ressaltou a importância de trabalhar em parceria com outras Secretarias. "Temos projetos sendo desenvolvidos em ações de saúde com mais 13 secretarias, como a de Combate à Pobreza e a de Educação", revelou Amorim. Mas o objetivo principal do encontro foi fortalecer a atenção à assistência básica, que segundo Amorim, é o alicerce de qualquer modelo de saúde. "Sergipe já tem quase 80% da capacidade do Programa de Saúde da Família preenchida. Além do que falta, precisamos qualificar nossos profissionais. Então, convocamos os prefeitos para que cada um faça muito bem sua parte porque o Estado vai cumprir seu papel", garantiu.

Também presente ao evento, a assessora da Secretaria de Atenção à Saúde do Ministério da Saúde, Terezinha Moreira, falou sobre os "Avanços e Desafios da Atenção Básica: Sua Organização nos Municípios". Ela disse que se deve manter e fortalecer a união entre o estado e município, o que se reflete financeiramente na melhoria da atenção básica, e chamou a atenção dos prefeitos para que tenham o cuidado com a manutenção adequada das unidades de saúde. "Outro desafio é mudar o atual modelo, o que requer um esforço permanente", acrescentou. Os prefeitos de Pirambu, André Moura, e de Nossa Senhora do Socorro, José do Prado Franco, e o secretário de saúde de Aracaju, Rogério Carvalho, foram os debatedores.

O governador João Alves Filho lembrou que muitas prioridades que tinham sido estabelecidas para 2004 já estão quase efetivadas, como a regionalização da saúde. "O secretário Eduardo Amorim, através de um planejamento bem feito, vem alcançando o povo do interior, que estava abandonado nos últimos anos. Os hospitais regionais vão atender a demanda e nossa idéia é que só venham para Aracaju os pacientes que precisarem de atendimento de alta complexidade", disse. O governador anunciou ainda que três mil agentes de saúde serão capacitados para fazer um levantamento do número real de analfabetos no Estado e com isso terão os salários dobrados.

Governador confirma benefícios

Projetos serão encaminhados ainda esta semana pelo governo à Assembléia

O governador João Alves Filho discursa durante a solenidade de formatura do PQD

O governador João Alves Filho anunciou um pacote de medidas que assegura melhorias na área de educação e benefícios para o magistério: adoção do direito à progressão vertical, financiamento de computadores, fim do redutor salarial e criação do Plano de Qualificação Docente (PQD) IV e a realização de concurso público para mais de mil professores. As medidas foram anunciadas durante a solenidade de formatura dos professores do PQD, mantido pela Universidade Federal de Sergipe em convênio com o governo do Estado.

O governador garantiu aos professores que as mensagens propondo a extinção do redutor salarial e a contratação de professores por concurso público seriam enviadas ainda esta semana para serem apreciadas na Assembléia Legislativa. João Alves lembrou seus esforços em ampliar o numero de escolas e buscar a qualidade do ensino são uma marca de seu governo. "Não existe desenvolvimento sem prioridade para a educação. E no meu governo sempre tive extrema atenção com o professor".

As medidas anunciadas na formatura de 279 alunos do PQD II representam o cumprimento de promessas de campanha feitas aos professores da rede estadual. O governador, apesar de estar no início da administração - compondo sua equipe de técnicos e assessores - tem buscado adotar, de forma imediata, soluções para problemas que afligem a categoria, garantindo uma visível melhoria na qualidade do ensino público.

> **"Não existe desenvolvimento sem prioridade para a educação. E no meu governo sempre tive atenção com o professor"**

João Alves afirmou que as medidas anunciadas, que beneficiam os professores, não iriam parar. O governador disse que novas ações de impacto serão aplicadas para melhorar a qualidade do ensino em Sergipe. "Os centros de excelência, em andamento, são um exemplo da disposição deste governo em mudar o quadro e qualificar os alunos da rede pública, que vão competir em pé de igualdade com os estudantes da rede privada no vestibular", garantiu o governador, aplaudido pelos professores e formandos.

Titulação - Além dos benefícios anunciados, o governador lembrou aos professores outra medida importante já colocada em prática pela Secretaria de Estado da Educação (SEED). O governo agilizou a tramitação de 3,2 mil processos de pedidos de reconhecimento de titulação. Foram investidos R$ 344 mil para o pagamento das gratificações. Em março, mais de 300 professores já receberam o benefício em seus contra-cheques. Até o final do mês de abril, 835 professores da rede pública estadual serão gratificados na folha de pagamento deste mês.

amic®
Nordeste
Assistência Médica e Odontológica

Plano Individual A partir de R$ 39,50
Plano Familiar A partir de R$ 79,00
Plano Grupo de Amigos A partir de R$ 48,50
Plano Empresarial A partir de R$ 39,50

Garante: Urgência, emergência, consultas, exames simples e especializados e procedimentos odontológicos, etc.

Informações
(79) 221-5025 / 221-5027
Rua Campos, 962, São José, Aracaju-SE

Reitor destaca alcance do PQD

Ao discursar para os 279 formandos do Programa de Qualificação de Docentes (PQD II), desenvolvido pela Universidade Federal de Sergipe/Fundação de Apoio à Pesquisa e Extensão de Sergipe (Fapese) em convênio com a Secretaria de Estado da Educação, na noite do último sábado no Ginásio Constâncio Vieira, o reitor José Fernandes de Lima mostrou que esse programa representou uma grande transformação da UFS. "A realização do PQD significa a interiorização da universidade", frisou.

Para o professor José Fernandes, o sucesso do PQD confirma sua tese de que a interiorização era possível e que para sua implantação bastaria vencer o preconceito que havia contra a população do interior. Segundo o professor, todas as transformações que estão sendo adotadas em sua gestão "fazem parte de um grande processo de transformação da nossa universidade numa universidade realmente contemporânea". Esse trabalho, segundo reitor, exige uma mobilização externa e que só irá aparecer na medida em que "as pessoas forem se tornando mais cooperativas, mais preocupadas com a vida e com o próximo".

O reitor anunciou a abertura de um novo fórum de debates intitulado Fórum Universidade Hoje, semelhante ao utilizado no Fórum Pensar Sergipe, que desde 1999 discute os destinos do Estado de Sergipe. "Esse novo fórum que será inaugurado oficialmente durante a semana de comemoração do 35º aniversário da UFS tratará de um tema da maior atualidade que é o destino da instituição universitária mundial", entende o professor.

Novas idéias – O professor José Fernandes de Lima reconhece que dentro do sistema atual das universidades ainda há muito que melhorar em termos de eficiência, mas acredita ser fundamental que os pensadores brasileiros considerem a possibilidade de uma universidade calcada em novas idéias e em novos desejos.

- Todos esses cursos e todas essas pesquisas que são feitas nas universidades foram imaginados partindo do ponto de vista de que o aumento do conhecimento por si só seria suficiente para distribuir renda e para causar o desenvolvimento. Hoje, depois de vários anos de luta e depois de avançarmos muito no tocante ao desenvolvimento de tecnologias, já somos capazes de produzir alimentos em grande quantidade, de produzir remédios e equipamentos suficientes para melhorar a saúde e de produzir grandes quantidades de bens de consumo. No entanto continuamos convivendo com o desemprego, com a fome, com a desigualdade e com a exclusão social – destaca o reitor.

O reitor da UFS considera que a crise na universidade vai além da falta de dinheiro e da má vontade do governo federal. "Além de tudo isso necessitamos revisar os nossos objetivos. A universidade que se propõe atual deve ter como missão a preservação da vida, a melhoria da qualidade de vida das pessoas, o fim da fome e da exclusão social", ressalta.

O reitor acredita que a UFS esteja totalmente pronta para dar essa contribuição, em função do trabalho que é feito desde 1997 visando à integração com a sociedade e compromisso social. "É por isso que nós temos o PQD, é por isso que nós temos um projeto de alfabetização de jovens e adultos, temos o Pensar Sergipe e é por isso que nós temos atividades em todos os municípios de Sergipe. Apesar de pequena, a UFS é o maior exemplo da universidade do futuro", disse o professor José Fernandes de Lima.

Venda de redes de supermercados preocupa

No que depender do governador João Alves, o Bompreço e o G Barbosa terão donos diferentes. Ele pedirá ao ministro José Dirceu, da Casa Civil, que intervenha junto ao Conselho de Administração do Direito Econômico (Cade) para impedir que as duas maiores redes de supermercado de Sergipe sejam vendidas a um só grupo. A audência com o ministro está marcada para amanhã, em Brasília.

Na semana passada, a holding holandesa Royal Ahold anunciou oficialmente a decisão de vender o Bompreço e o G Barbosa. Segundo João Alves, seria salutar para o mercado e para o consumidor que as duas empresas, hoje controladas por um único grupo, fossem adquiridas por proprietários diferentes. "A concorrência fortalece a livre iniciativa, democratiza o consumo e oferece aos consumidores um leque de opções", argumenta o governador.

Em Brasília, João Alves ocupará o tempo em visitas a ministros do governo e do Tribunal de Contas da União. Além de José Dirceu, ele se encontrará com Roberto Amaral, da Ciência e Tecnologia. No TCU, será recebido pelo presidente Valmir Campelo.

EXPOENTE
Curso e Colégio
O nosso objetivo é o seu Sucesso

O EXPOENTE OFERECE:
SIMULADOS QUINZENAIS
PLANTÃO DE DÚVIDAS
BIBLIOTECA
VIODEOTECA
REVISÕES SEMANAIS
CORUJÃO
EXCELENTE EQUIPE DE PROFESSORES

EQUIPE EXPOENTE:
PORTUGUÊS- PAULO ROCHA/WESLEY
REDAÇÃO- LUIZ PRADO/WESLEY
LITERATURA- LUIZ PRADO/CHICO
MATEMÁTICA- ANDRÉ LUIZ/GUSTAVO
FÍSICA- CARLÃO/MARCUS AURÉLIO
QUÍMICA- TAVARES/IOLANDO
BIOLOGIA- ALBERTO
GEOGRAFIA BARETA /ISABEL
HISTÓRIA- JORGE MARCOS
INGLÊS - NAZARENO
FRANCÊS -RAINILDA
ESPANHOL - MARYSOL

Matrículas abertas

CURSOS OFERECIDOS
√ ENSINO MÉDIO
√ PRÉ - VESTIBULAR GERAL/ SERIADOS
√ PREPARAÇÃO ESCOLA MILITARES
√ PREPARAÇÃO PARA CONCURSO

PRAÇA CAMARINO, 205- CENTRO TEL:213- 1297
www.colegio-expoente.com.br

PETROLEIROS

1.300 aguardam a reintegração

Demitidos no governo Collor esperam o cumprimento de sentença judicial

A contagem é regressiva para os trabalhadores demitidos da Petromisa e da Interbrás. Comissão do Sindicato dos Petroleiros - Sindipetro, encontra-se na sede da Petrobras, no Rio de Janeiro, para saber detalhes sobre a proposta que será apresentada pela estatal no próximo dia 14. Em Sergipe, são 1.300 trabalhadores aguardando a readmissão.

O encontro dos sindicalistas é com o chefe de gabinete da presidência da Petrobras, Diego Ernandes. O grupo está ansioso e deseja obter informações sobre a proposta que será apresentada. As demissões foram registradas durante a reforma administrativa no Governo Collor. Segundo o diretor do Sindipetro e da Frente Única dos Petroleiros, Clarckson Messias Araújo do Nascimento, foram dispensados 900 trabalhadores da Petromisa e 350 da Interbrás. "A Petrobras disse que está trabalhando com os nomes que foram publicados no Diário Oficial da União, sendo 660 da Petromisa e 350 da Interbrás, com base na lei de anistia 8.878/94, no Governo de Itamar Franco.

Clarckson esclareceu que a luta também está inserida diante de todos os trabalhadores que foram demitidos na reforma administrativa, envolvendo os Correios, Funasa, Banco do Brasil, Telefônica e demais servidores de estatais e serviço público. "Os dados indicam que foram demitidos um milhão de trabalhadores, mas com a lei de anistia, 108 mil tiveram os seus nomes publicados no Diário Oficial da União".

Nascimento explicou que Sergipe é o Estado onde se concentra um maior número de demitidos da Petromisa. "Estamos lutando para que todos sejam readmitidos. Esperamos que essa luta chegue ao fim e com saldo positivo para todos".

(Foto: Edinah Mary)

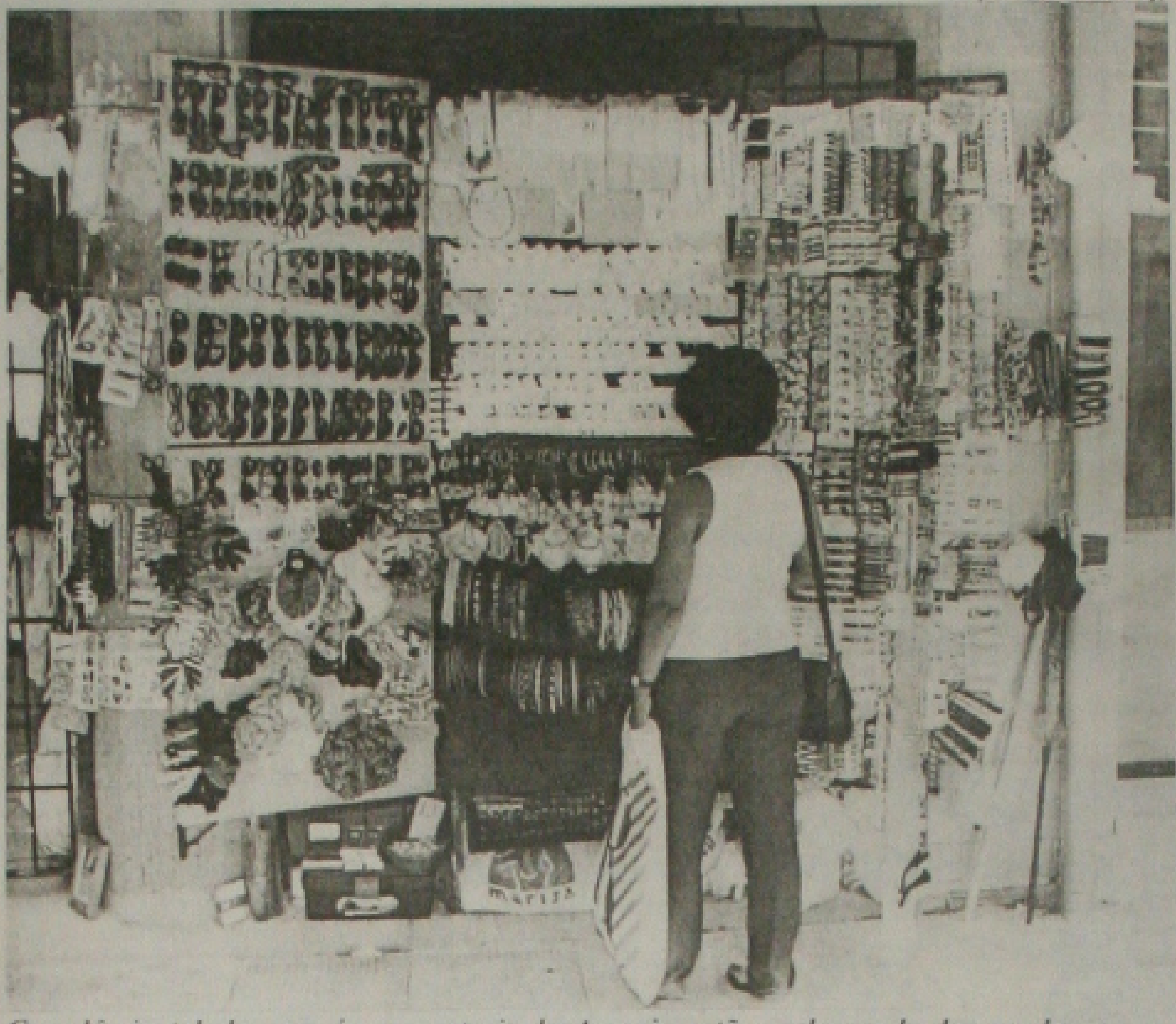

Camelôs instalados nas áreas centrais de Aracaju estão reclamando das vendas

ARACAJU

Comércio de ambulantes sofre com queda de vendas

O comércio como um todo passa por dificuldades. Não foge à regra os ambulantes que, além de enfrentar uma fiscalização rigorosa por parte da Prefeitura Municipal de Aracaju, que obriga o pagamento da taxa de localização, a falta de clientes é constante. Eles dizem que a crise é que cria os problemas. Falam que o aumento do salário mínimo em nada deve mudar, visto que as mercadorias também sobem de preço e, quem sabe até mais alta que os 20% de acréscimos no salário mínimo.

No Mercado Municipal Albano Franco, o comércio informal cresce, por falta de emprego. O setor de vendas do chamado Paraguai vem tendo uma das piores crises de sua existência. Os comerciantes falam que a situação é crítica. Não podem fazer nada, a não ser reclamar ou se conformar com as circunstâncias.

Camelôs reconhecem que os comerciantes formais estão oferecendo melhores vantagens para consumidores

As vendas caíram consideravelmente. O maior concorrente dos pequenos comerciantes do Mercado Albano Franco são os hipers mercados, que vendem a prazo e com garantias, o que o mercado informal ainda está deficitário. Além disso, as lojas do centro estão com grandes facilidades de vendas.

Opinião - Fabrício dos Santos, que trabalha há mais de 4 anos no Mercado Albano Franco, com mercadorias vindas do Paraguai, reclama da concorrência dos próprios colegas dentro do setor do mercado. Ele disse que alguns levam vantagem porque compram em grande quantidade. Diante disso, seus preços são menores.

O negociante falou que o número de barracas no local está muito grande. "Antigamente, aqui, as vendas eram boas porque vendíamos barato. Hoje, reconhecemos que os preços estão iguais aos das lojas do centro", disse Fabrício, aceitando a crise como um fato normal em todo o comércio.

Almir Santana participa em Cuba de seminário sobre Aids

O coordenador estadual de DST/AIDS, médico Almir Santana, se encontra em Cuba participando do Fórum Latino-Americano sobre Doenças Sexualmente Transmissíveis/AIDS. De ontem até o próximo domingo, autoridades no assunto debaterão em Havana o atual estágio das doenças em seus países, os avanços da medicina e as medidas preventivas adotadas.

A convite do Ministério da Saúde brasileiro, Almir Santana apresentará durante o Fórum o projeto "Festival de Paródias sobre AIDS" e a campanha "AIDS na família - só o amor previne - use camisinha".

Antes de embarcar para Havana, Almir Santana revelou que o projeto "Festival de Paródias sobre AIDS" já foi apresentado com sucesso durante um congresso promovido pelo Ministério da Saúde em São Paulo. "Vamos divulgar em Cuba a importância de se realizar festivais idênticos em outros países visando conscientizar principalmente os estudantes", diz ele.

As cinco paródias premiadas entre as 15 apresentadas por Santana no congresso paulista serão mostradas aos participantes do Fórum Latino-Americano sobre DST/AIDS.

Segundo Almir, o festival foi realizado inicialmente em Sergipe, através de uma parceria entre a Secretaria estadual da Saúde e a Secretaria de Educação de Aracaju, obtendo grande sucesso junto à classe estudantil. Já a campanha "AIDS na família - só o amor previne - use camisinha", foi lançada em fevereiro passado e é direcionada aos casais. "Decidimos realizar esse trabalho após ter sido constatado que a doença tem crescido muito nesse segmento. Esperamos que a campanha contribua com o permanente trabalho de conscientização sobre DST/AIDS realizado em todo o país", afirmou o coordenador.

Design terá rede em SE

Em solenidade marcada para a próxima quinta-feira (10/04), às 19 horas, no Teatro Tobias Barreto, o Sebrae estará lançando a "Rede Sergipe Design". Trata-se de uma iniciativa inédita no Estado que une esforços do Sebrae, Senai, Senac e do Governo do Estado. O objetivo é proporcionar o acesso a novas tecnologias e modernos equipamentos que definem design de produtos e serviços, oferecendo dessa maneira oportunidade para que as empresas possam adequar a apresentação de seus produtos às atuais exigências do mercado.

Além dos parceiros envolvidos no projeto, o Sebrae conta com o total apoio do Instituto Europeu de Design - IED, que estará prestando consultoria aos Núcleos de Design que serão implantados em Sergipe nos próximos dias, a partir do lançamento do Projeto.

A solenidade de lançamento da Rede Sergipe Design, além das autoridades locais, contará com as presenças do professor Amilton Arruda da UFPE, do coordenador do Projeto Cara Brasileira, Christiano Braga, do gerente da UH, Paulo Alvim e do diretor do Instituto Europeu de Design - IED, Ricardo Zanino, que na ocasião vai falar sobre "Processo de Inovação nas Micro e Pequenas Empresas Italianas".

PROGRESSO
Transportando vidas com carinho
VIAÇÃO PROGRESSO LTDA. Telefax: (0xx) 79 259-2993
Av. Marechal Rondon, 956 - CEP 49.095-790 - Aracaju/Sergipe
progresso@viacaoprogresso.com

CONVOCAÇÃO

O Sr. Lielmo de Lemos Cerqueira vem pela presente CONVOCAR o comparecimento no prazo de 30 (trinta) dias dos Senhores ANDRÉ DE MELO BARROS RG: 690.678 SSP/SE CPF: 276.308.385-49 e PAULO JUERQUERPS CORTES PAULA RG: 05275994-1 SSP/RJ CPF: 607.802.237-72, à Rua Siriri, 96, Centro, Aracaju-Sergipe.
Maiores esclarecimentos pelos telefones: 213-0370 / 9134-9954.
Assunto:
EMPRESA DENTAL HEALTH ASSISTÊNCIA ODONTÓLOGICA INTERNACIONAL LTDA.
Lielmo de Lemos Cerqueira

VENDE-SE

Uma casa na cidade de Maruim, localizada atrás da Igreja Matriz, com 02 quartos, sala, cozinha e banheiro.
A tratar pelo telefone: (0**79) 222-9680 ou 214-2308.

SINDICATO DO COMERCIO VAREJISTA DE DERIVADOS DE PETRÓLEO NO ESTADO DE SERGIPE
Rua São Cristovão, 212, Edifício Jangada, Sala 709, Centro, Aracaju/SE
CNPJ.: 13.183.009/0001-27

EDITAL DE PUBLICAÇÃO

ALTERAÇÃO ESTATUTÁRIA - O SINDPESE - Sindicato do Comércio Varejista de Derivados de Petróleo no Estado de Sergipe, vem apresentar a seus associados as alterações estatutárias realizadas em Assembléia Geral, aos 11 dias do mês de março do ano de 2003, na Avenida Santos Dumont, 1957, Praia dos Artista, Aracaju/Se., as 17 horas em segunda chamada, conforme circular e edital de convocação, devidamente publicado tempestivamente. Alterou os seguintes artigos do Estatuto que passam a vigorar na seguinte forma: Art. 1º - O Sindicato do Comércio Varejista de Derivados de Petróleo no Estado de Sergipe, fazendo uso da sigla SINDPESE, com Carta Sindical expedida em 09 de agosto de 1990, seção I, p. 15196, referente a processo de nº 24.550.002469/90 no AESB - Arquivo de Entidades Sindicais Brasileiras, integrante do Sistema Confederativo da Representação Sindical do Comércio - Sicomércio sob nº 01034.1022.2 SE 6 a que se refere o Art. 8º, Inciso IV, da Constituição Federal de 1988, inscrito no CNPJ sob o nº 13.183.009/0001-27, com Estatuto e suas alterações registradas no Registro Civil das Pessoas Jurídicas. É regido pelo presente Estatuto, ora reformado e consolidado, sendo que o mesmo representa a categoria econômica do "Comércio Varejista de Derivados de Petróleo, combustíveis automotivos, álcool combustível, gás natural veicular - GNV, lubrificantes e lojas de conveniências estabelecidas em postos de revenda de combustíveis". Art. 67 - As eleições para preenchimento dos cargos de direção do Conselho Fiscal e de representação do Sindicato, serão realizadas a cada 03 (três) anos, sendo previsto a reeleição. Art. 68 - As eleições para membros efetivos e suplentes da Diretoria, Conselho Fiscal e de representação do Sindicato, serão realizada por escrutínio secreto, dentro do prazo máximo de 60 (sessenta) dias e mínimo de 30 (trinta) dias, antes do término do mandato dos dirigentes em exercício de acordo com o regulamento eleitoral aprovado pela Diretoria, observados os seguintes princípios: I - convocação feita pelo Presidente do Sindpese, mediante Edital, mencionando data, local horário de votação, prazo para registro da chapa (cinco dias corridos); horário de funcionamento da Secretaria no período Eleitoral, prazo para impugnação de candidaturas (cinco dias corridos) e quorum (50% + um), que também será afixado na sede e publicado em jornal de grande circulação, com antecedência mínima de 30 (trinta) dias e máxima de 60 (sessenta) dias em relação a data do pleito. II - chapa contendo os cargos da Diretoria e do Conselho Fiscal, com o nome dos respectivos candidatos, seguidos dos nomes dos suplentes em número no máximo, igual ao dos cargos a serem preenchidos; III - sigilo e inviolabilidade do voto, mediante utilização de cédula única e cabine indevassável, devendo a comissão de votação e apuração ser nomeada pelo Presidente e constituída por pessoas comprovadamente idôneas, não havendo qualquer impedimento de que empregados do Sindpese participem das comissões; Art. 71º alínea c) que não integrarem ao quadro de associados há no mínimo de 2 (dois) anos, antes do pleito eleitoral; Art. 79 Alínea c) prova de quitação das ultimas 24 (vinte e quatro) mensalidades associativas; e das duas ultimas contribuições confederativas. Art. 11º, Parágrafo 1º - a candidata somente será readmitida após o pagamento de uma multa no valor de três mensalidades atuais. E a seguinte inserção dos artigos: Art. 102º Toda a atual Diretoria, Conselho Fiscal e Representantes junto a Federação de Combustíveis, eleitos no ultimo pleito, terão seus mandatos dilatados até 10 de março de 2004 (dez de março de dois mil e quatro), para efeito de adequação à sincronia de mandados. Art. 58, parágrafo único - e por ofício ou fax a cada associado. Artigo 80º, Parágrafo primeiro, inciso I - entre os nomes indicados para formação da chapa não poderão constar os cônjugues ou parentes, ainda que por afinidade até terceiro grau, inclusive, os representantes indicados da mesma rede de postos de combustíveis. Lida também Norma de Ética a ser inserida às normas do sindicato. Todos os artigos foram lidos e aprovados por unanimidade.

Aracaju, SE - 08 de abril de 2003.

Erivaldo Andrade
Presidente

SE DIESEL
BOSCH Service
INJEÇÃO DIESEL
BOMBAS INJETORAS
BICOS INJETORES
ELETRICA DIESEL
Peças e serviços
241 - 4555
Rua Paraíba, 256 - Siqueira Campos

SINDICATO DOS TRAB. EM TRANSPORTE ROD. DO ESTADO DE SE.

EDITAL DE CONVOCAÇÃO

O Presidente do SINDICATO DOS TRABALHADORES EM TRANSPORTES RODOVIÁRIOS DO ESTADO DE SERGIPE, no uso das atribuições que lhe confere o ESTATUTO, convoca [illegible] para uma Assembleia Geral Extraordinaria a ser realizada na próxima Sexta-feira, dia 11 de Abril de 2003, [illegible]
[illegible]
Aracaju, [illegible] de abril de 2003

JOSE ADELSON CARVALHO DO NASCIMENTO
PRESIDENTE

Refrigeração Carvalho Ltda
Especializada em serviços e peças
Consul * Brastemp * Spring *
Antônio de J. Filho
Qualidade e conforto na temperatura ideal
Unidade interna 42D - Controle remoto sem fio
Rua São Cristóvão, 1312 - Aracaju
Fones: (79) 214-3497 / 971-3577 - Fax: (79) 211-0924

DIRETO de Brasília

André Barros
noticias@diretodebrasilia.com
www.diretodebrasilia.com

Nada de otimismo exagerado

Até pouco tempo atrás, ninguém dava um tostão furado pela nossa moeda, tamanha a falta de credibilidade do país no exterior. Os absurdos eram gritantes e a situação extremamente delicada. Para se ter uma idéia, o risco-Brasil tornou-se uma verdadeira piada, chegando a alcançar níveis superiores a 2000 pontos – maior, em alguns momentos, até mesmo ao do Iraque - , o dólar absolutamente fora da realidade, estava em um patamar próximo dos R$ 4 e, para piorar, ainda enfrentávamos dois agravantes: o cenário de uma guerra iminente e um novo governo sendo instalado no país. As perspectivas não poderiam ser mais sombrias. Eis que chega janeiro com Lula no poder, em março começa a guerra do Iraque e, para surpresa geral, ao contrário do que os analistas esperavam, os indicadores econômicos começaram a melhorar. O aumento do superávit primário deu uma ducha fria na especulação negativa. O risco-Brasil despencou, batendo à porta dos 950 pontos – menor índice desde maio de 2002 -, e o dólar, em queda livre, deram um basta no pessimismo exagerado de até então. No pronunciamento do presidente Lula ontem pudemos observar o seu otimismo. A sua esperança em poder realizar projetos para um Brasil melhor. Mas, todo cuidado é pouco. Nesse mundo globalizado, o capital especulativo sai com a mesma rapidez com que entra. O dólar mais baixo pode significar uma queda nas exportações e uma possível redução das taxas de juros, que beneficiariam o mercado interno, poderia significar agora uma inversão da tendência de investidores virem para o Brasil. Portanto, temos o que comemorar sim, mas não é hora para um otimismo exagerado. O governo tem que ter os pés no chão.

(Fotos: Divulgação)

O presidente Lula continua com um discurso muito otimista

O presidente da Câmara não consegue desobstruir pauta

Pontos convergentes

Os deputados federais terão que ter agilidade, a partir de hoje, para poder ver a Câmara dos Deputados entrar em seu ritmo normal. Sete medidas provisórias continuam obstruindo a pauta do plenário e o presidente João Paulo Cunha terá que apelar, mais uma vez, aos líderes dos partidos, na tentativa de achar uma saída consensual para o problema.

Movimento PT

Mais uma tendência é criada dentro do Partido dos Trabalhadores: o Movimento PT. Essa nova ala pretende ser um meio termo entre os radicais e os extremamente governistas do partido. Seria o ponto de equilíbrio? Vamos ver.

Chateada

Por falar em alas, tendências e divergências, quem não anda nada satisfeita com o tratamento que vem recebendo do partido é a senadora Heloísa Helena (PT-AL). Segundo ela, os líderes maiores do partido impuseram seu afastamento das principais comissões técnicas do Senado. Querem que ela fique calada e não crie problemas.

TVs a cabo

O Conselho de Comunicação Social do Congresso definiu ontem que as TVs a cabo no Brasil deverão continuar controladas por empresas brasileiras. A idéia de ampliar o capital estrangeiro para além dos 49% previstos foi rejeitada por unanimidade.

Governadores do NE

Os governadores nordestinos irão se reunir na próxima sexta-feira, em Natal, para discutir as sugestões que pretendem apresentar na reunião com o presidente Lula, prevista para o dia 16 de abril, na Granja do Torto, aqui em Brasília. Obviamente, as reformas tributária e da Previdência serão os principais temas da pauta.

Paralisação

Os servidores públicos federais paralisarão as atividades hoje em protesto contra a reforma previdenciária que está sendo elaborada pelo governo Lula. A greve de um dia é apenas uma advertência, mas a articulação das diversas entidades que representam os servidores é grande e elas prometem parar por tempo indeterminado caso o PL 9 seja colocado em votação na Câmara dos Deputados.

O senador Valadares cobra contenção de gastos

Exportações

O senador sergipano Antônio Carlos Valadares (PSB) cobrou do governo austeridade e firmeza na contenção dos gastos públicos e na diminuição do risco Brasil, como forma de reduzir a carga tributária e aliviar a verdadeira "exportação de impostos" existente hoje no país. Valadares acredita que, dessa forma, os produtos brasileiros vão passar a ser mais competitivos lá fora.

GAZETA DE SERGIPE

Esportes

Inclui VARIEDADES

ARACAJU, TERÇA-FEIRA 08 DE ABRIL DE 2003

FUNDADOR - ORLANDO DANTAS - ANO XLVIII Nº 13.258

LOTERIAS

QUINA - Concurso 1.129 - 05/04/2003
03 - 19 - 27 - 58 - 66

MEGA-SENA - Concurso 451 - 05/04/2003
17 - 18 - 23 - 28 - 31 - 53

DUPLA-SENA - Concurso 141 - 04/04/2003
1º sorteio: 15 - 27 - 32 - 33 - 42 - 43
2º sorteio: 09 - 15 - 19 - 36 - 39 - 42

LOTOMANIA - Concurso 304 - 05/04/2003
01 - 11 - 15 - 19 - 20 - 24 - 27 - 34 - 41 - 47
62 - 63 - 66 - 68 - 71 - 75 - 85 - 91 - 94 - 00

VS Viaje Sergipe
www.viajesergipe.com.br
O portal do turismo sergipano
Tudo sobre o turismo sergipano em um só lugar. Acesse e confira.
www.viajesergipe.com.br

TORCIDA PROLETÁRIA AINDA COMEMORA CONQUISTA DE MAIS UM TÍTULO

Dragão rumo ao tricampeonato

Massacrante vitória contra o Sergipe coloca o Confiança no caminho certo de mais um título estadual

GIVALDO BATISTA
Da Editoria de Esportes
givaldobs@yahoo.com.br

A festa começou logo depois do segundo gol, marcado pelo estreante Carlos Henrique. A torcida proletária, mais animada no estádio, explodiu de alegria, comemorou e ainda comemora em grande estilo a conquista da Taça Cidade de Aracaju, primeiro passo para o título de campeão estadual.

Ao vencer o Sergipe por 2x0, com um banho de bola no grande rival, o Confiança deu um grande passo para a conquista de mais um título de campeão estadual. Seria o tricampeonato, inédito na história dos proletários.

Os gols do Confiança foram marcados por Gil, grande nome do jogo, e o estreante Carlos Henrique, todos no segundo tempo. Foi uma grande partida, que agradou aos torcedores. A torcida deu uma prova de que quando o espetáculo é bom ela comparece, incentiva, prestigia e até esquece a "overdose" de esporte na televisão. Foi uma tarde de futebol, onde o grande beneficiado foi o torcedor sergipano, principalmente o torcedor proletário.

Com a vitória contra o Sergipe, o Confiança provou que continua com a hegemonia do futebol sergipano e está credenciado a disputar com o campeão da Taça Estado de Sergipe - isto é, se não for o próprio Confiança – o direito de ser finalista do campeonato sergipano.

O Batistão recebeu um bom público e ao final do jogo, a Secretária de Ação Social da PMA, Conceição Vieira, entregou ao zagueiro Wellington, o troféu prefeito Marcelo Déda, representado a conquista proletária. Escolhido como melhor atleta em campo, Gil recebeu das mãos do Secretário Vovô Monteiro um bonito troféu como homenagem pela sua atuação.

Jogadores do Confiança erguem a Taça Cidade de Aracaju, conquistada depois de mais uma vitória sobre o arquirrival Sergipe

(Foto: Edinah Mary)

O Confiança foi muito superior ao adversário. Venceu o jogo por 2x0 e ainda ensaiou um "chocolate" no Sergipe

A tarde esportiva teve de tudo um pouco, inclusive a presença de crianças dos diversos programas sociais da Prefeitura de Aracaju e da Fundação Renascer, convidados pela FSF para assistir ao jogo.

ARBITRAGEM - Quem vence comemora e esquece os possíveis erros do árbitro. Quem perde, além de não esquecer essas falhas, ainda acrescenta fatos novos.

Atletas e dirigentes do Sergipe reclamam do gol anulado, alegando que Pedro Costa estava em situação regular. Reclama ainda da marcação do pênalti e, principalmente, da expulsão de Rogério. Acontece que em todos esses lances, a razão estava com o árbitro Antonio Hora, que teve uma atuação impecável, mostrando porque ainda é o melhor árbitro do futebol sergipano.

Ontem foi dia de folga para os proletários e hoje o time se reapresenta, dando início aos trabalhos com vistas ao jogo de domingo, na abertura da Taça Estado de Sergipe, quando o Confiança vai enfrentar o Dorense, no Ariston Azevedo, em Dores.

Nessa partida, o bicampeão sergipano não contará com o lateral Hilton, expulso no jogo de domingo contra o Sergipe.

Beneficiado, o Lagartense ganha vaga no hexagonal

Além do Confiança, que foi o grande vitorioso da última rodada da Taça Cidade de Aracaju, a outra equipe beneficiada foi o Lagartense, que com 25 pontos ficou como vice-campeão, garantindo uma vaga para o hexagonal. O Sergipe somou apenas 24 pontos e como terceiro colocado terá que lutar por uma vaga no hexagonal, conquistando o segundo turno ou somando pontos suficientes para ganhar a vaga pelo critério técnico.

O Lagartense conquistou o vice-campeonato, ao derrotar o Estanciano por 2x1, com muitas dificuldades, na noite de sábado, no Paulo Barreto. Santa Rosa abriu o marcador para o Estanciano, enquanto Jesiel e Jorge Ramos marcaram para o Lagartense. A partida marcou a estréia do treinador Zuza, que promete levar o time de Lagarto ao título de campeão estadual.

O Lagartense estréia no segundo turno da primeira fase, jogando em Itabaianinha domingo, contra o Olímpico. Nessa partida, Zuza não contará com Jean e Geovane, que deixaram o campo sábado seriamente contundidos. Geovane fraturou o nariz e deve ficar afastado da equipe por mais de 15 dias.

Governo prestigia a decisão da Taça Cidade de Aracaju

Através das Secretarias da Juventude e Esporte e do Combate à Pobreza, o governo do Estado de Sergipe teve participação marcante na decisão da Taça Cidade de Aracaju, realizada domingo no Estádio Lourival Batista, entre as equipes do Sergipe e do Confiança, com vitória do Confiança por 2x0.

Como forma de prestigiar ao clássico de futebol, a Secretaria da Juventude e do Esporte sorteou entre os torcedores oito bicicletas e ainda premiou com um lindo troféu o melhor atleta do jogo, escolhido pela imprensa esportiva, o meia Gil, da Associação Desportiva Confiança.

O secretário Vovô Monteiro, que se fez presente ao Batistão, participou da entrega das bicicletas aos torcedores premiados e parabenizou o atleta Gil, na entrega do troféu de melhor atleta do jogo.

Por sua vez, a Secretaria de Combate à Fome e à Pobreza proporcionou a um grupo de crianças assistidas pela Fundação Renascer o prazer de se fazer presente ao clássico. Pela primeira vez, aquelas crianças tiveram a oportunidade de assistir a uma partida de futebol e manter um contato mais próximo com seus ídolos, uma vez que tiveram acesso ao gramado, juntamente com os atletas das equipes.

Além dos professores da Fundação Renascer, as crianças daquela instituição, presentes ao Batistão, foram acompanhadas da educadora Rosilda Alice Monteiro, presidente da Fundação Renascer.

(Foto: Lindivaldo Ribeiro)

Escolhido como o melhor jogador em campo, o meia Gil recebe troféu significativo do Secretário Vovô Monteiro

Sindicato dos Árbitros elege nova diretoria

O Sindicato de Árbitros de Futebol do Estado de Sergipe realiza no próximo dia 22 a eleição para sua nova diretoria. Para atender o que diz o estatuto da entidade, o presidente José Audomiro Teles convida os árbitros interessados em concorrer ao pleito a registrar chapa, ao tempo em que comunica que o prazo de inscrição se encerra nesta terça-feira, dia 08 de abril.

Até o momento, a chapa liderada por Almidrovando da Silva Lima, para presidente, e Ivaney Alves Lima, como vice, é a única chapa articulada pelos árbitros sergipanos para substituir a atual diretoria. Estatutariamente se encerra nesta terça-feira o prazo para as inscrições. Tudo indica que a eleição terá chapa única.

ERROS SE REPETEM

Diretoria do Sergipe promove dispensa em massa no elenco

A história se repete no Sergipe. A exemplo do que vem acontecendo ao longo dos três últimos anos, sempre ao final de mais um fracasso na competição, a diretoria rubra providencia uma série de dispensas, troca de técnico, contrata novos atletas e o time continua perdendo títulos, conceito e prestígio entre os torcedores.

Promover a dispensa de jogadores, jogando dinheiro fora, é a forma mais simplista encontrada pela diretoria para justificar os erros cometidos durante a competição.

Só mesmo a diretoria do Sergipe não sabia que a contratação de onze jogadores que passaram pelo Confiança nos últimos anos não traria para o Sergipe as alegrias esperadas pela sua torcida, muito massacrada nos últimos anos. Esses jogadores vindos do Confiança para o Sergipe são os mesmos que levaram o time proletário ao rebaixamento, no Campeonato do Nordeste em 2002. Portanto, dificilmente poderiam dar certo no Sergipe. Não era essa a renovação esperada pelos torcedores.

Mas os dirigentes rubros prometem medidas urgentes. A diretoria se reuniu na noite de ontem e hoje devem ser anunciadas muitas novidades. Mais cabeças, com certeza, vão rolar. Ontem, mesmo antes da reunião, três nomes já estavam fora dos planos do Sergipe para o segundo turno: Moisés, Sóstenes e Rogério. Outros nomes estavam na lista dos dirigentes, entre eles do atacante Rocha. Hoje deve ser anunciada oficialmente a relação dos dispensados. A diretoria promete, também, efetuar novas contratações.

Antes desafeto, agora admirador. Durante a coletiva que concedeu nesta segunda-feira, em São Januário, em seu terceiro retorno ao Vasco, o atacante Edmundo (foto) não fugiu das perguntas sobre Romário, com quem reatou a amizade este ano. O "Animal" não poupou elogios ao amigo e ídolo. "Sempre tive admiração pelo Romário, uma coisa de ídolo. Se tivesse oportunidade de jogar ao lado dele novamente, seria mais tranqüilo do que nas outras vezes. Tenho de deixar os problemas para trás, porque não posso deixar de falar com alguém que admiro", declarou o jogador.

Cocito é o novo reforço do Corinthians. O volante, ex-jogador do Atlético-PR, defenderá o Timão até o final do ano. Os valores da negociação não foram divulgados (especula-se que tenha girado em torno de R$ 1,5 milhão). Após perder Vampeta (foto), com uma lesão no ligamento cruzado do joelho esquerdo, o Corinthians passou a procurar um novo cabeça de área. A diretoria sondou Carlos Alberto (Botafogo), Paulo Miranda (Cruzeiro) e até mesmo Wagner (Celta-ESP). Cocito, 27 anos, foi indicado por Geninho, que trabalhou com o jogador no Atlético-PR.

Garantido nas oitavas-de-final da Copa Libertadores, o Corinthians decidiu poupar dois jogadores para a partida contra o Strongest, quarta-feira, em La Paz (Bolívia). Jorge Wagner (foto) e Gil, desgastados com a seqüência de jogos do Timão, permanecerão em São Paulo. Além deles, outros quatro atletas desfalcarão a delegação: Kléber, Capone, Vampeta e Lucas, todos contundidos. Líder do Grupo 8, com 12 pontos em cinco jogos, o confronto tem caráter amistoso para o Timão. Tanto, que a intenção inicial do técnico Geninho era mandar a campo uma equipe mista.

VASCO NO ATAQUE

Edmundo quer bater o seu recorde

Atacante diz que superando a marca de 29 gols conseguida em 97 pode voltar a seleção

Foto: Divulgação

Edmundo espera ser artilheiro do brasileiro

Rio de Janeiro - De volta ao Vasco após três anos perambulando por clubes do Brasil e do exterior, o atacante Edmundo chega com fome de gols. Em entrevista coletiva ontem, segunda-feira, em São Januário, o Animal revelou que um de seus objetivos este ano é quebrar o próprio recorde de gols numa edição do Campeonato Brasileiro e, conseqüentemente retornar à Seleção Brasileira. Em 1997, ele fez 29 e se tornou o maior artilheiro da história da competição.

"Esse ano vai ser mais fácil bater o recorde porque são 46 jogos. Consegui aquela marca sem ter a mínima pretensão de que isso acontecesse. O que fez a diferença foi o jogo com União São João, onde fiz seis gols. Naquele jogo pedi duas vezes para sair de campo, mas o Luisinho disse para eu ficar e brigar pela artilharia", declarou o jogador.

Aos 32 anos, Edmundo considera que a quebra do próprio recorde pode ser o passaporte para o retorno à Seleção Brasileira:

"Se conseguir bater o recorde vou voltar para a Seleção, que é formada pelos jogadores em melhor momento. Já trabalhei com o Parreira e o Zagallo e criamos uma afinidade muito grande. Não sou mais nenhum menino e não tenho aqueles sonhos de início de carreira, mas gostaria muito de ser campeão do mundo. Mas, se não alcançar esse objetivo não vou ficar frustrado, porque outros craques também não conseguiram", afirmou o Animal.

"Não sou mais menino nem os sonhos de início de carreira, mas gostaria de ser campeão do mundo".
Edmundo

Edmundo, cuja reestréia ainda é uma incógnita, já está em desvantagem na corrida pela artilharia. O companheiro de time, Marcelinho, Alex e Deivid, do Cruzeiro, e Luís Fabiano, do São Paulo, largaram na frente e dividem a artilharia com três gols.

"Até me arrependi de não ter jogado ontem (domingo). Como saíram seis gols, dava para ter feito algum", brincou o jogador, que assistiu da sala da presidência, em São Januário, à vitória do Vasco sobre o Goiás, por 6 x 4.

O atacante assinou contrato por dois anos e vai ganhar R$ 120 mil mensais. A dívida que o clube tem com ele - R$ 3,5 milhões - será parcelada e reconhecida em juízo pelo Vasco. Edmundo largou o futebol japonês onde recebia quase seis vezes mais do que o atual salário.

"Recebia rigorosamente em dia e ganhava cinco ou seis vezes mais do que iria encontrar na realidade do futebol brasileiro. Foi uma série de motivos que me trouxeram de volta ao Brasil. A família é toda vascaína, os amigos também e eles estavam pressionado muito. Tenho certeza de que não vou me arrepender", disse Edmundo, que passou toda a coletiva ao lado do presidente Eurico Miranda, que fumava seu tradicional charuto.

Animal diz que admira o ex-desafeto Romário

Rio de Janeiro - Antes desafeto, agora admirador. Durante a coletiva que concedeu ontem, em São Januário, em seu terceiro retorno ao Vasco, o atacante Edmundo não fugiu das perguntas sobre Romário, com quem reatou a amizade este ano. O Animal não poupou elogios ao amigo e ídolo.

"Sempre tive admiração pelo Romário, uma coisa de ídolo. Se tivesse oportunidade de jogar ao lado dele novamente seria mais tranqüilo do que nas outras vezes. Tenho de deixar os problemas para trás, porque não posso deixar de falar com alguém que admiro", declarou o jogador.

Após quase quatro anos sem se falar, os craques fizeram as pazes no início deste ano, num churrasco na casa de Edmundo, na Barra da Tijuca, zona oeste do Rio. Apesar da reaproximação, o Animal revelou que a amizade ainda não voltou a ser como antes.

"Hoje realmente ainda existe uma certa distância. Por exemplo, não sei de cor o celular dele, coisa que não acontecia antigamente, quando nos falávamos quase diariamente. Mas, como temos muitos amigos em comum, aos poucos vamos nos reaproximando", disse Edmundo.

Capitão

Assim que estiver em condições físicas de reestrear pelo Vasco, provavelmente contra o Corinthians, dia 16, em São Januário, Edmundo ganhará do técnico Antônio Lopes a braçadeira de capitão - hoje, com o zagueiro Alex, já que Valdir foi barrado.

"Ser capitão não faz diferença nenhuma. Tem momentos na vida que precisamos dar dois passos para trás para depois dar dez à frente", disse o jogador, lembrando o choque de egos com Romário em 2000, quando perdeu prestígio e a braçadeira para o Baixinho, até então seu desafeto.

Corinthians vai poupar Wagner e Gil cansados

São Paulo - Garantido nas oitavas-de-final da Copa Libertadores, o Corinthians decidiu poupar dois jogadores para a partida contra o Strongest, nesta quarta-feira, em La Paz (Bolívia). Jorge Wagner e Gil, desgastados com a seqüência de jogos do Timão, permanecerão em São Paulo. Além deles, outros quatro atletas desfalcarão a delegação: Kléber, [illegible], Vampeta e Lucas, todos contundidos.

Líder do Grupo 8, com 12 pontos em cinco jogos, o confronto tem caráter amistoso para o Timão. Tanto, que a intenção inicial do técnico Geninho era mandar a campo uma equipe mista. "Com tantas ausências, é até complicado desfigurar tanto o time. Teremos à disposição apenas 19 jogadores", justificou o treinador.

Durante toda a primeira fase da competição sul-americana, o elenco foi submetido a testes em uma máquina russa (cedida pela faculdade Federal Rio Grande do Sul), que simula os efeitos da altitude. De acordo com a comissão técnica, o meia e o atacante foram os que mais sentiram.

"Eles ficarão aqui e farão um trabalho especial. Caso eles joguem, as conseqüências poderiam ser danosas", continuou Geninho. La Paz encontra-se a 3.600m acima do nível do mar. O comandante não definiu o time que enfrentará o Strongest. Renato e Fumagalli, reservas imediatos, devem ganhar nova oportunidade.

Elenco não reclama - Embora os jogadores preferissem ganhar uma "folga", ninguém reclamou publicamente da viagem.

"O Corinthians tem um nome a zelar e precisa fazer o melhor papel em campo. Estamos classificados mas queremos voltar da Bolívia com um bom resultado", disse o capitão Fábio Luciano. O atacante Liedson, artilheiro da equipe na temporada, entendeu a necessidade de Geninho. "Tanto o Gil quanto o Jorge (Wagner) precisam do descanso e nós tentaremos, mesmo sem eles, fazer o melhor possível!"

Cruzeiro investe em Maldonado

Belo Horizonte - O Cruzeiro espera apresentar o mais rápido possível o volante Maldonado como novo reforço para o Campeonato Brasileiro. O jogador é aguardado na capital mineira, nesta terça-feira, para acertar detalhes da negociação de 50% dos seus direitos federativos ao clube mineiro, por R$ 2 milhões, e assinar contrato de três anos.

O presidente do Cruzeiro, Alvimar de Oliveira Costa, disse ontem que falta muito pouco para a conclusão do negócio. "Agora são detalhes, como o apartamento em que ele vai morar, coisas desse tipo. O Maldonado está propenso a aceitar os três anos de contrato, e vamos pagar R$ 2 milhões por 50% dos seus direitos econômicos", observou o dirigente.

A proposta feita na semana passada ao empresário do jogador, Hugo [illegible], agradou o jogador, que, pensando em uma transferência futura para o futebol europeu, queria assinar contrato com duração de apenas dois anos. O Cruzeiro, que imaginava ficar com o jogador por quatro anos, baixou a oferta para três anos e aumentou o que havia proposto de salário.

Maldonado é chileno e defende atualmente a seleção de seu país. O jogador de 23 anos começou a carreira no Colo-Colo e é dono de seus direitos federativos. Ele defendeu o São Paulo de 2000 até a final do Campeonato Paulista deste ano e é noivo de Vanusa, uma das filhas do técnico Wanderley Luxemburgo, do Cruzeiro.

Não preocupa - O Cruzeiro não corre o risco de perder o meia Alex para o jogo do próximo domingo, contra a Ponte Preta, pelo Campeonato Brasileiro. O chefe do departamento médico do clube, Ronaldo Nazaré, disse, que a contusão na coxa direita não passa de uma dor muscular, que deverá tirá-lo apenas dos treinos iniciais da semana.

"O Alex teve uma mialgia (dor muscular) leve na coxa direita, não nos preocupa. Ele deve ficar em tratamento hoje por todo o dia e talvez amanhã. Para o jogo de domingo, está garantido", afirmou Nazaré, que descartou a possibilidade de um estiramento muscular.

"Vou reavaliá-lo hoje (terça-feira), mas em princípio o diagnóstico é esse. Pelo exame no domingo e pela conversa que tive com o Alex, a contusão é simples", explicou o médico, que esteve com a delegação do Cruzeiro em São Paulo no fim de semana.

O jogador desembarcou em Belo Horizonte otimista quanto à participação no jogo com a Ponte Preta. "Saí machucado do jogo contra o São Paulo, mas vou tratar durante a semana, acredito que não seja problema", disse o artilheiro do Cruzeiro na temporada, com 15 gols em 16 partidas disputadas.

Outro que se machucou no domingo foi o zagueiro Thiago, que sentiu uma dor na panturrilha da perna direita. É outro caso sem maiores proporções. "O campo do Morumbi estava muito pesado e o Thiago terminou o jogo com uma dor na panturrilha direita. Ele já fez tratamento ontem (segunda-feira) na Toca e também não nos preocupa", observou Nazaré.

Baiano desabafa após marcar o gol

Rio de Janeiro - Um misto de alívio e desabafo. Com esse espírito o atacante do Flamengo Fernando Baiano desembarcou na tarde de ontem no aeroporto Tom Jobim, no Rio de Janeiro, procedente de Salvador, onde, domingo, o jogador marcou o gol da vitória por 2 x 1 sobre o Bahia. Baiano, que ficou oito partidas sem marcar, disse ter se sentido pressionado e "segurou a sua onda" para evitar qualquer tipo de problema.

"Fiquei chateado quando ouvi alguns comentários. Foi uma situação que me abalou muito. Só que agora é vida nova e vou tentar melhorar a cada dia", disse.

Apesar de não querer entrar em detalhes, o jogador ficou muito marcado pela torcida por não estar jogando bem e freqüentar a noite carioca. O atacante garantiu que isso não existe e foi taxativo. "Não tem a menor chance de alguém me encontrar por aí. Quero quebrar a minha perna se eu estiver na noite. Estava apenas me cuidando, pois estava sem confiança", destacou.

Para Fernando Baiano, o Flamengo é um clube de proporções enormes. E o jogador precisa ter a cabeça no lugar. Caso contrário, o futuro poderá ser negro. "Se você não tiver a cabeça no lugar, encerra a sua carreira. A pressão que existe no Flamengo é muito grande. Todos querem a vitória sempre a qualquer custo", disse.

Goleiro ironiza - Júlio César desembarcou no Aeroporto Internacional do Rio, ontem, brincando com o lance inusitado que originou o gol do Bahia. O goleiro elogiou o apoio recebido dos jogadores e da comissão técnica e aproveitou para gozar o meia Fabinho, em quem acertou a bola.

"Ele estava querendo fazer um gol pelo Flamengo e fez, mas contra. O importante é que não me abati. Fico feliz por ter recebido o apoio dos meus companheiros", disse Júlio César, explicando a jogada.

"O objetivo foi armar o contra-ataque, já que vi o Fernando Baiano livre. Infelizmente, joguei a bola em cima do Fabinho e não tive reação para voltar e tentar a defesa", completou.

Quem ficou impressionado com a jogada foi o técnico Nelsinho. O treinador, por um momento, ficou sem entender o que estava acontecendo e lembrou o lance do goleiro Manga num jogo do Brasil contra a União Soviética.

"Não estava no estádio, mas lembro de tudo na época. No momento do lance de ontem (domingo) estava falando com meus jogadores, já que o Júlio César sairia com a bola", declarou Nelsinho.

Grêmio insiste em ter Capone

Porto Alegre - O Grêmio, apesar dos bons resultados alcançados nos últimos dois jogos, vitórias sobre o Peñarol e o Guarani, respectivamente pela Libertadores da América e Brasileirão, ainda sente falta de um zagueiro e insistirá na contratação de Capone, atualmente no Corinthians.

Desde que o jogador defendeu o Juventude (RS), nos anos de 1998-99, conquistando o Campeonato Gaúcho e a Copa do Brasil, o Tricolor pensa em adquirir seu passe. Neste 2003 o interesse retornou, devido a uma série de problemas que deixaram o clube carente na zaga.

Anderson Polga e Claudiomiro, os dois titulares, estão enfrentando problemas musculares desde que a temporada começou. Roger, que no antigo esquema 3-5-2 de Tite era zagueiro, hoje é lateral. E, para completar a série de obstáculos para o técnico Tite montar seu sistema defensivo, o reserva Adriano fraturou a perna e só deverá voltar a jogar no segundo semestre.

Assim voltou o interesse por Capone e a contratação poderia até já ter ocorrido mas, embora os dirigentes gremistas não admitam, desavenças ocorridas em negociações anteriores entre Grêmio e Corinthians estariam causando empecilhos para a concretização do negócio.

O clube gaúcho teria uma dívida não paga para com o paulista de R$ 2,5 milhões, relativa à compra do zagueiro Nenê, ocorrida ainda na gestão do presidente José Alberto Guerreiro. Além disso, o Corinthians estaria predisposto a não tratar de nenhuma negociação com o Grêmio, por ter o Tricolor abrigado e contratado o pentacampeão Luizão, quando esse se recusou a defender o Timão às vésperas da Copa do Mundo.

Entretanto o procurador de Capone, Maurício Rech, ainda acredita que o zagueiro pode acabar no estádio Olímpico. Para isso, o Grêmio teria de pagar uma multa rescisória de US$ 300 mil.

Corinthians contratou o volante Cocito

Curitiba (AE) - O volante Cocito irá defender o Corinthians até o fim do ano. O empréstimo, acertado sábado, foi confirmado ontem pela assessoria de imprensa do Atlético Paranaense, que detém parte dos direitos federativos do atleta. O restante é do empresário Marcel Figer. O acerto com o clube paulista fez com que o jogador ficasse fora do jogo em que o Atlético perdeu para o Paraná Clube, por 3 a 0, no domingo. A princípio ele estava escalado, mas foi substituído na última hora por Leomar, que já jogara a primeira partida, pois Cocito recuperava-se de uma contusão.

Cocito era o único jogador do elenco atleticano com contrato vencendo no meio do ano, mas já se tinha como certa sua saída, em razão de a diretoria ter reforçado o time com a vinda dos volantes Leomar e Luciano Santos. A contusão sofrida por Vampeta, líder do Corinthians, precipitou a saída do jogador atleticano, conhecido de Geninho, de quem foi titular durante a campanha de 2001, quando o time paranaense sagrou-se campeão brasileiro.

São Caetano coloca "pés no chão"

São Caetano do Sul (AE) - O técnico Mário Sérgio, do São Caetano, continua com uma visão bastante realista das possibilidades do time dentro do Campeonato Brasileiro. Apesar da reação e da vitória, de virada, sobre o Criciúma, por 3 a 2, domingo no Anacleto Campanella, o técnico quer que tanto a diretoria como a torcida e também a imprensa tenham uma visão parecida com a sua em relação ao time. Segundo ele, o São Caetano "é um time apenas regular".

O treinador pretende evitar cobrança sobre seus jogadores, que nas últimas temporadas se acostumaram às vitórias e às primeiras posições de todos os campeonatos que participaram. "O elenco é reduzido, carece de mais reforços e não pode ser cobrado a todo momento", ressalta.

Durante a semana, o técnico vai analisar os novos reforços, mas, em princípio, não pensa em grandes mudanças para enfrentar o Fortaleza, domingo, na capital cearense.

Burro - Mário Sérgio vive uma relação de amor e ódio com a torcida, bem diferenciada no último jogo. Ele foi vaiado e xingado de "burro" ao promover três substituições no intervalo com as saídas dos laterais Marlon e Fábio Santos, além do atacante Adhemar para as entradas dos meias Raulen, Anaílson e do atacante Denni. O time perdia de 1 a 0 e venceu o jogo por 3 a 2. No final, o técnico acabou aplaudido, o que para ele não influiu em nada. "Durante 22 anos fui odiado pelas torcidas por ser um jogador polêmico. Só minha torcida me apoiava. Agora, tanto faz", finalizou.

Pepe pede tempo para acertar o time

Campinas (AE) - A derrota para o Grêmio por 3 a 1, em Porto Alegre, no sábado, pela segunda rodada do Campeonato Brasileiro, não vai mudar os planos do Guarani, treinado por Pepe. Ontem, o treinador defendeu os jogadores e disse que o resultado deve ser encarado com normalidade e prometeu acertar "alguns detalhes" para o jogo diante do [illegible] Paraná, na terceira rodada, no Brinco de Ouro, em Campinas.

O técnico ressaltou que o meia Marquinhos não rendeu o esperado e, como ele é o encarregado de criar as jogadas para o ataque e também o jogo aéreo com o centroavante [illegible], a situação da equipe se complicou em campo. "Em alguns jogos a situação imposta pelos adversários vai mesmo nos complicar.

Mas não podemos, por causa disso, desviar o planejamento feito em cima do Campeonato Brasileiro", argumentou.

O Guarani, até o momento, faz uma campanha regular, com uma vitória, 4 a 2 sobre o Vasco da Gama, e agora a derrota para o Grêmio. Para seu próximo jogo, Pepe já poderá contar com o volante Rafael, ex-Rio Branco, que teve sua documentação regularizada.

CONSULTORIA JURÍDICA "S. CHAGAS"
Causas: Cíveis, Trabalhistas, Tributárias, Comerciais, [illegible]
DR. SEBASTIÃO CHAGAS FILHO
Advogado - OAB-SE nº 2182
Escritório - Avenida Rio Branco, 186, Edf. Oviedo Teixeira sala 120 - Aju/Sergipe - Fone: 213-7400 Fax: 222-6013

NOVELAS

MALHAÇÃO

Vilma vai embora, feliz. Júlia e Bebel consolam Solene. Pedro aparece de surpresa na casa de Solene, avisando que só queria ver Júlia. Íris planeja montar uma lojinha para vender artesanato dos residentes do asilo. Linda descobre que sua casa está cheia de baratas. Charles avisa a Bia que vai começar a trabalhar na empresa de seu pai, e só poderá vê-la à noite. Afonso contrata Daniela, a nova professora de matemática. Íris ouve Otávio falando no telefone que vai apresentar um trabalho enquanto estiver na Europa, mas ele não revela o que é. Kailani avisa a César que vai haver a formatura em seu colégio. Otávio se despede da família. Bebel descobre que Daniel terá que se mudar de cidade para fazer a faculdade que quer. Ele fica fulo ao saber que Bebel vai mesmo fazer estilismo. Solene pede para conversar com Beto. Linda e Afonso anunciam para os filhos que vão se mudar para Vitória.

AGORA É QUE SÃO ELAS?

Vitório acorda e pede que Léo não comente com ninguém o que aconteceu. Tintim fica atônita ao saber que Juca beijou Antônia. Juca quer saber se o filho que Pâmela espera é de Vitório, mas Benigno avisa que o teste de DNA só pode ser feito no terceiro mês de gravidez. Pedro garante a Luis Felipe e Alice que a mãe deles os ama muito. Juca revela a Benigno que quer que Vitório seja o próximo prefeito. Léo recusa o convite de Vitório para ir à festa. Sol aparece na casa de Pedro e Luís Felipe a convida para jantar com eles. Fátima não encontra o dinheiro e Vinícius acha que Bruno pode ter apanhado. Bruno leva seu carro para Neném consertar. Léo encontra Sol na casa de Pedro e não gosta. Rosemary empresta dinheiro a Vinícius, mas avisa que ele terá que pagar de volta em uma semana. Léo fica furiosa ao saber que Sol convidou Pedro para a festa e os dois brigam. Antônia pensa em processar a prefeitura pelo dano causado à sua charrete, mas Joaquim avisa que não quer que ela se meta mais com Juca.

O BEIJO DO VAMPIRO

Augusto reitera que será preciso evacuar a cidade, mas sem revelar a verdade. Mina jura que não pode salvar Rodrigo. Rodrigo lança um raio deixando Zeca desmaiado. Roger disfarça a sua tristeza para que Baratão não cancele a festa. Zeca conta para a mãe que Rodrigo está dominado pelo anel e quer acabar com ele, Bóris e ela. Bóris manda convidar até mesmo Nosferatu e Marta para a sua festa de 900 anos. Bóris avisa Lívia que ela é que está correndo mais perigo. Pandora escuta tudo. Antunes, Augusto e Carlos planejam como convencer a população que uma epidemia é a causa para que todos deixem a cidade. Rodrigo chora e confessa a Pandora que está sendo controlado pelo anel, mas que, sem ele, não conseguirá salvar Maramores. Bóris recebe Nosferatu e Marta em sua festa. A festa rola animada na casa de Armando. Galileu aparece na bola de cristal de Zoroastra, jura estar vivo, pede que ela o salve, mas não consegue dar uma pista antes de desaparecer. Pandora interrompe o namoro de Bia e Zeca. Rodrigo surge no momento em que Augusto estava quase beijando Lívia.

MULHERES APAIXONADAS

Marcinha leva Helena para cumprimentar César. Fred tira Raquel para dançar. Marcinha se aproxima para dançar com Fred, mas ele sai da pista. Ela chora de raiva e vergonha. Dóris sente-se aliviada ao ter certeza que não está grávida. Leopoldo mostra-se confuso. Helena convida Rodrigo para formar um grupo de teatro na escola. César se aproxima e conversa com os dois. Matilde cumprimenta friamente Helena. Heloísa chora quando Sérgio fala de filhos. Helena faz questão de dizer para César que foi à festa por causa de Marcinha. Ele ironiza, confundindo-a. Dóris pega dinheiro e um batom da bolsa de Estela. Dr Trindade examina Leopoldo e acha que ele está com uma infecção. Laura liga para César, mas ele não atende. Dóris fala algumas vezes que Leopoldo que não vai durar muito, o que deixa Carlão fora de si. Carlinhos faz carinho no avô. Flora fica contente com a recuperação do marido. Helena almoça com Expedito e Lorena. Marcinha chega com Laura e apresenta-a às professoras. César entra no restaurante.

PROGRAMAÇÃO

TV Aperipê Canal 2

06:15h - Telecurso 2000
07:15h - Energia
07:45h - Saúde Brasil
08:15h - Sebrae
08:30h - Nossa Língua Portuguesa
09:00h - Vereda Literária
09:30h - Conceitos de Vida - Jácomes Goes
10:30h - Cultura Documento
11:30h - Revista do Cinema Brasileiro
12:00h - Alto Falante
13:00h - Grandes Momentos do Esporte
14:30h - Espaço Cristão
15:30h - Aperipê Clip - Cantores da Terra
16:00h - Movix
16:30h - X-Tudo
17:00h - História do Velho Urso
18:00h - Musiarte
19:00h - Videoteca Aperipê Memória
20:00h - Aperipê Clip - Cantores da Terra
20:30h - Doc Brasil
22:30h - Viola, Minha Viola
23:30h - Cine Brasil
00:00h - Bem Brasil

TV Sergipe Canal 4

05.25h - Telecurso 2000 - Curso Profissionalizante
05.45h - Telecurso 2000 - 2º Grau
06.00h - Telecurso 2000 - 1º Grau
06.15h - Globo Rural
06.30h - Bom Dia Sergipe
07.15h - Bom Dia Brasil
08.05h - Mais Você
09.25h - Xuxa no Mundo da Imaginação
10.10h - Sítio do Picapau Amarelo
10.40h - TV Globinho
11.55h - SE TV - 1ª Edição
12.45h - Globo Esporte
13.15h - Jornal Hoje
13.45h - Vídeo Show
14.30h - Vale a Pena Ver de Novo - O Cravo e a Rosa
15.55h - Sessão da Tarde. Filme: *Homens de Branco* ***
17.35h - Malhação
18.05h - Agora é Que São Elas
18.55h - SE TV - 2ª Edição
19.15h - O Beijo do Vampiro
20.15h - Jornal Nacional
20.55h - Mulheres Apaixonadas
22.00h - Casseta & Planeta Urgente!
22.35h - A Casa das Sete Mulheres
23.40h - Jornal da Globo
00.15h - Programa do Jô
01.45h - Intercine 1º *Perigo Real e Imediato* *** 2º *Henry e June – Delírios Eróticos* ***
04.10h – Corujão. Filme: *Nadine, Um Amor a Prova de Bala*

TV Atalaia Canal 8

03.55h - Abertura da Emissora
06:00h - Programação Evangélico
06:30h - Jornal do SBT
07:00h - Despertar da Fé
08:00h - A Hora Warner
09:00h - Bom Dia & Cia
12:00h - Festolândia
12:15h - Esporte TV Atalaia
12:30h - TJ Sergipe - Primeira Edição
13:00h - Tele Jornal Unit
13:06h - Desenho
13:30h - Série Três é Demais
14:00h - Um Maluco no Pedaço
14:30h - Falando Francamente
15:45h - Cinema em Casa - O Demônio na Garrafa
17:30h - Um Maluco no Pedaço
18:00h - Scooby-Doo
18:30h Primeiro Amor A Mil por Hora
19:25h - TJ Sergipe - Segunda Edição19:45h - Novela - Viva as Crianças - Carrossel 2
20:30h - Novela - Pequena Travessa
21:20h - Programa do Ratinho22:15h - Cine Espetacular - O Corvo
00:15h - Jornal do SBT
00:45h - Fim de Noite - Domínio das Trevas
01:45h - SBT Notícias

PEDRITO Barreto GS

Lu Spinelli e Fabiano Oliveira no Tequila Café.

Pré-estréia

A **Lig TV**, o canal **Fox** e o **Cinemark** farão a pré-estréia do filme **Recém Casados**, na próxima quinta-feira, às 21h45min, no Cinemark. Os convites serão distribuídos com a imprensa, formadores de opinião, além de parceiros, assinantes e funcionários da Lig TV.

Mostra do Acervo

Amanhã será o último dia da **1ª Mostra de Acervo da Galeria Jenner Augusto**, na Sociedade Semear. Estão expostos, para visitação pública, os trabalhos dos artistas sergipanos Adauto Machado, Cruz, Fábio Sampaio, Hortência Barreto, Joubert Moraes, Tereza Diniz, Willy e Zeus, além dos trabalhos de Guel, Guto e Adilson Santos, da Bahia, Conello, do Paraná, e Clóvis Júnior, da Paraíba.

Pela Internet

O **Sergipe Cultural**, o primeiro site jornalístico sobre cultura do Estado, volta com força total. Fique de olho: www.infonet.com.br/cultural

Casamento

Márcia e **Filadelfo** irão casar no dia 17 de maio, às 20h15min, Na Igreja São José. Eles são filhos de Salete Nunes Teixeira Alves e José Teixeira Alves Filho e Terezinha Freire Silva e Filadelfo Luiz da Costa.

(Foto Clese Freire)

Geodete Batista Costa, competente cardiologista infantil.

Chuviscos

• Sexta-feira, almoçando no **La Távola**, Laete Fraga, Walter Franco, Aroldo Franca, Laércio Oliveira e Fernando Carvalho.

• Aproveitando a noite de Aracaju, na última sexta-feira **Lânia Duarte** e **Tadeu Machado** foram ao **Melodia** e **Teimonde**.

• No último dia 27 a **Norcon** fez a entrega do condomínio **Maison Place Vendôme**, que faz parte da parceria **Lig TV/ Norcon**. Foram distribuídos, entre os moradores, 24 kits contendo brindes da **Lig TV**.

• A advogada **Laete Fraga** irá aproveitar a Semana Santa para passear na Espanha e Itália. Irá a Sevilha e Milão.

• No dia 25 de abril será a comemoração do aniversário de **Victória Carolline**, neta de Anarlene e Everaldo Ribeiro, no Mc Donald's Drive Thru.

• **Shopping Garden**, **Tat's Chocolates**, **Deluc**, **Ming Village**, cabeleireiros **Thito Leite** e **Marcita Coutinho**, **Buffet Telma Andrade** e **Projel Megastore** ofereceram brindes que serão sorteados no **Forró do Bom José**, sexta-feira, no **Iate Clube**.

• **Hortência** e **Zelito Machado**, **Sílvia Delmondes** e **Roosewelt Dantas**, **Branca** e **Délio Almeida**, **Bibi** e **Jugurta Montalvão** são algumas das presenças confirmadas no **Forró do Bom José**, a ser realizado no **Iate Clube**, na próxima sexta-feira.

Forró no Iate Clube

• Na próxima sexta-feira será realizado o **Forró do Bom José**, no Iate Clube de Aracaju.

• Trata-se de uma festa em homenagem a São José e a todas as mulheres com o nome de Maria José e os homens que têm o nome composto de José, a exemplo de José Augusto, José Carlos, Francisco José, José Luiz, José Maria...

• A festa, que terá início às 10 horas da noite, no Iate Clube de Aracaju, será animada pela **Banda Cintura Fina**, com seu forró elétrico, apresentando um mega show de 2 horas e 30 minutos com 5 cantores, 12 músicos e 8 bailarinos e uma grandiosa iluminação a laser.

• A festa será aberta por **Edgar do Acordeom** e seu grupo de forró de pé-de-serra.

• Homens com o nome de José e mulheres com o nome de Maria José presentes na festa irão participar de sorteio de brindes especiais.

• O **Coquetel Show Ledinaldo Almeidha** estará sendo gravado durante o **Forró do Bom José**.

• As mesas podem ser reservadas pelo telefone 9139-1717.

Fernando Carvalho, empresário.

Trabalho Sério

Lucilo da Costa Pinto, muito responsável, dirige com competência a empresa **Brasil Vigilância**. Gosto muito do seu trabalho! Os telefones da empresa são 241-2787 e 241-2237.

Presenças

Sábado, almoçando no **Al'Bar**, Jaime Costa, Sacuntala Guimarães e Luiz Sérgio Vieira, Ana Cristina e Luiz Fernando Brandi.

João Isaias Andrade, contabilista (Foto Studio Osmar).

Anarlene e Everaldo Ribeiro estarão no Forró do Bom José sexta-feira, no Iate Clube de Aracaju (Foto Flávio Monteiro).

Suely Vieira

CRCSE INFORMA

REUNIÃO PLENÁRIA

O Conselho Regional de Contabilidade de Sergipe realizará no dia 11 de abril de 2003 **Reunião Plenária** na cidade de Lagarto-SE, na oportunidade dará posse à nova Delegada do CRCSE naquele município a Técnica em Contabilidade **Gercilda de Souza Gama**.
O Presidente do Conselho Regional de Contabilidade, Contador Carlos Henrique convida todos os contabilistas dos novos Estados para a posse e para participarem da Reunião Plenária em caráter especial. Ate porque é a primeira vez que o Conselho realiza uma Reunião Plenária fora da sua sede.

PUBLICAÇÃO DE CENSURA PÚBLICA

O Conselho Federal de Contabilidade, no uso de suas atribuições, faz saber que, em reunião do TRIBUNAL SUPERIOR DE ÉTICA, realizada no dia 14/03/03, reapreciando os processos éticos nº 149/99 e 02/01 do Conselho regional de Contabilidade do Estado de Sergipe, decidiu pela procedência do mesmo, aplicando ao (a) contabilista Sr(a) JACQUES FIRMO DE JESUS a pena de CENSURA PÚBLICA, prevista no artigo 12, inciso III, do Código de Ética Profissional do Contabilista – CEPC – aprovado pela Resolução CFC nº 803/96, e art. 25, inciso IV, da Resolução CFC nº 825/98 – Estatuto dos Conselhos de Contabilidade.

PUBLICAÇÃO DE SUSPENSÃO

O Conselho Federal de Contabilidade, no uso de suas atribuições, faz saber que, em reunião da CAMARA DE REGISTRO E FISCALIZAÇÃO, realizada em 24/01/01, 18/04/01 e 30/08/02 apreciou os processos abaixo discriminados do Conselho Regional de Contabilidade do Estado de Sergipe, e decidiu pela procedência dos mesmos, aplicando aos Contabilistas respectivos a pena de SUSPENSÃO DO EXERCÍCIO PROFISSIONAL, por prazo de 90 dias, prevista no artigo 6º do DL 9295/46. Transformada por prazo indeterminado, pela não observância ao disposto no art. 37 da Resolução nº 867/99.
PROCESSO NOME
118/98 – **Valdeci Santos Fagundes**
120/98 – **Ana Lucia V. Andrade**
178/01 – **Antônio Fernando O de Jesus**

CURSO SOBRE "O ICMS CONFORME O NOVO REGULAMENTO"

A PARTIR DE 01/05/03, ENTRARA EM VIGOR PO NOVO Regulamento do ICMS, que traz no seu texto a legislação atualizada, com a inclusão de temas antes não tratados no regulamento, de forma mais didática.
O presente curso visa propiciar aos participantes a apresentação das principais alterações bem como dirimir as dúvidas existentes.
Conteúdo Programático do Curso

DO IMPOSTO

a) Incidência
b) Não incidência
c) Fato Gerador
d) Base de Cálculo
e) Incentivos e Benefícios Fiscais
f) Suspensão e Deferimento
g) Alíquotas
h) Contribuintes
i) Apuração
j) Pagamento
k) Sintaz
l) Substituição e Antecipação Tributárias

DAS OBRIGAÇÕES

a) Cadastro
b) Documentos e Livros Fiscais
c) ECF
d) DIC

SITUAÇÕES ESPECIAIS

Datas: 1ª Turma – 14 a 16/04/03
2ª Turma – 22 a 24/04/03
Local – CRCSE
Horário – Das 19 às 22 horas
Investimento – R$ 40,00
Facilitador – Contador Derivaldo Maceno de Souza

Vagas Limitadas – Escrituações e informações na Sede do CRCSE ou pelos telefones 211 9812 e 211 2650 com Rose.

II - CONGRESSO

O Conselho Regional de Contabilidade de Sergipe realizará o seu II Congresso Sergipano de Contabilidade nos dias 26, 27 e 28 de novembro de 2003, a abertura do nosso evento já tem local de abertura confirmado, que será no teatro Tobias Barreto, no dia 26 e os demais dias na UFS.
Maiores detalhes na Sede do CRCSE ou pelo Fone: (079)211 6812 Com Rose.

VI - ENECON

O Conselho Regional de Contabilidade do Ceará realizará nos dias 11, 12 e 13 de junho de 2003 o VI Encontro Nordestino de Contabilidade.
Sergipe será representado pelo seu Conselho Regional de Contabilidade, com um "SUPER STAND" com produtos do nosso pequeno no tamanho e grande no coração Estado de Sergipe.

IRECOLHIMENTO DO TRIBUTO – NORMAS REGULAMENTARES

01) INTRODUÇÃO

O contribuinte que por qualquer motivo realizar operações com mercadorias ou prestações de serviços de transporte ou comunicação, com a ocorrência do fato gerador do ICMS, deverá, em contra-partida, efetuar o recolhimento do imposto, salvo situações expressamente determinadas pela legislação pertinente.

02) RECOLHIMENTO

O ICMS deverá ser recolhido nos órgãos arrecadadores estaduais ou na rede bancária autorizada, no local de ocorrência da operação ou prestação tributável.

3)RECOLHIMENTO FORA DO LOCAL DA OCORRÊNCIA

O recolhimento do imposto de que trata este texto poderá, excepcionalmente, ser efetuado fora do local da ocorrência da operação ou da prestação tributável, desde que autorizado pelo Secretário do Estado da Fazenda.

4) CONTRIBUINTE INSCRITO NO CACESE

Quando o contribuinte for inscrito no Cacese, o imposto deverá ser recolhido no órgão arrecadador ou na rede bancária autorizada do seu domicílio fiscal, observado o disposto nos demais itens deste texto.

5) RECOLHIMENTO NA REPARTIÇÃO BANCÁRIA

Quando não houver órgão arrecadador ou rede bancária autorizada, o imposto deverá ser recolhido na repartição fazendária previamente determinada pelo Secretário da Fazenda.

6) DESEMBARAÇO ADUANEIRO EM OUTRA UNIDADE DA FEDERAÇÃO

Quando o desembaraço aduaneiro se verificar em outras Unidades da Federação, o ICMS relativo à importação da mercadoria à prestação de serviço de agência do Banco do Brasil S.A. no momento em que for efetuado o pagamento dos tributos federais e despesas aduaneiras correspondentes.

7) SITUAÇÕES DE RECOLHIMENTO

O imposto deverá ser recolhido no local de ocorrência da operação ou prestação tributável, assim considerado o da situação:
a) da mercadoria ou da prestação, no momento da ocorrência do fato gerador;
b) do estabelecimento do comerciante ou industrial transmitente da propriedade de mercadoria que por ele não tenha transitado;
c) do estabelecimento do comerciante ou industrial ao qual couber, nos termos o imposto devido sobre operações ou prestações de serviços de que resultar à entrada da mercadoria em seu estabelecimento ou a utilização de serviços;
d) do estabelecimento depositante, quando a operação tributável tiver por objeto mercadoria depositada em armazém por contribuinte deste Estado;
e) do estabelecimento produtor de onde sair a mercadoria, quando lhe couber recolher o imposto;
f) do estabelecimento prestador de serviço, quando lhe couber recolher o imposto;
g) da repartição aduaneira, localizada neste Estado, em que
h) se processar o desembaraço de mercadorias importadas e ocorrer o ato final da prestação de serviço de transporte iniciada no exterior;
i) for realizado leilão ou qualquer outra modalidade de licitação de mercadorias importadas.

Fonte: IOB

Sugestões e informações para esta coluna enviar: E-mail: joaoevangelista@infonet.com.br – Assessor do CRCSE, e Professor Universitário.

CINEMARK 9

Programação de 04/04/2003 a 10/04/2003

FILME	HORÁRIOS
O filho da noiva	16h - 18h40 - 21h20 - 00h20C
Mogli-o menino lobo 2 (Dub.)	11h40 - 14h
Sou espião	11h20 - 13h40 - 16h20 - 18h50 - 21h10 - 23h30C
Chicago	14h10 - 19h20 - 00h30C
Demolidor - o homem sem medo	11h50 - 16h50 - 22h
Uma vida em 7 dias	11h10 - 13h20 - 15h40 - 18h20 - 20h50I
Encontro de amor	20h50J - 23h20C
O núcleo - missão ao centro da terra	12h20 - 15h10 - 18h - 21h - 00hC
O pequeno Stuart Little 2 (Dub.)	12h
O pianista	14h20 - 17h30 - 20h40 - 23h40C
A máfia volta ao divã	12h30 - 14h50 - 17h10 - 19h30 - 21h50 - 00h10C
Prenda-me se for capaz	18h30 - 21h40M
Nemesis	13h10 - 15h50
Harry Potter e a câmara secreta (Dub.)	11h30F
Amor à segunda vista	11h30E - 13h50E - 16h30 - 19h - 21h30 - 23h50C

C - Esta sessão será exibida somente no Sábado
E - Esta sessão NÃO será exibida Sábado e Domingo
F - Esta sessão será exibida apenas Sábado e Domingo.
I - Esta sessão NÃO será exibida na Sexta
J - Esta sessão será exibida somente Sexta.
M - Esta sessão NÃO será exibida Quinta (10/04).

MÚSICA

Gell Moreno desponta no mercado sergipano

É do nada que vem tudo. A natureza não permite vácuo. Cor trigueira, olhos de quero mais e voz que inebria a alma de qualquer um. O talento para compor e cantar é nato e preserva em suas canções o amor com sabedoria, o dia-a-dia com exatidão. Gell Moreno está despontando no cenário sergipano. A idéia de retorno designa perspectivas, circunstâncias e fugacidade. Ainda este mês, o artista lançará seu novo CD "Gell Moreno canta Xote e Forró".

(Foto: Divulgação)

Gell Moreno fará um show em Aracaju

Nasceu em São Cristóvão, Sergipe, mas passou parte de sua vida percorrendo alguns Estados, executando seu talento junto a bandas. Não esquecendo as suas raízes, retornou a Terrinha para expor o seu potencial. São sete anos de carreira e, ainda no seu início, dedicou-se ao axé e forró. A primeira banda que acompanhou foi Água de Coco, de Teresina, Estado do Piauí. Na seqüência, veio a Gang 5, da Bahia.

Sem poupar o fôlego, que aliás, o tem em abundância, participou da Banda Me leva Brasil. Além disso, fez várias apresentações na Melodia Show e Arte; Pit Stop; Barril 500; e projetos como Boca da Noite, Clube dos Diários e MPB na Calçada, do Sesc de Teresina.

Cantor está retornando aos palcos sergipanos no próximo sábado

Em Sergipe, o compositor, intérprete e instrumentista, também tem feito shows de MPB em bares da orla de Aracaju e clubes sociais.

Lançamento – No final deste mês, Moreno virá a todo vapor, com o lançamento do CD "Gell Moreno canta xote e forró. As músicas são de sua autoria. Entre elas, "Doido pra casar"; "Quando fica apaixonado" e a irreverente "Xote das Vogais", que provavelmente será o carro-chefe desse novo trabalho.

Para aqueles que desejarem conferir o seu talento, a solução é se fazer presente a Praça João Rodrigues da Cruz (praça da igreja) do Conjunto Augusto Franco. O show acontece neste sábado, às 20 horas.

PRAZOS

Abertas inscrições para um curso de cinema em Cuba

Os interessados em participar da seleção para o curso regular de cinema da Escola Internacional de Cinema e TV de San Antônio de los Baños (EICTV) -Cuba, devem ficar atentos às datas. O prazo para inscrição termina na quarta - feira, dia 09/04. As provas acontecem pela 68 vez consecutiva em Belo Horizonte, nos dias 11 e 12 de abril. Os interessados deverão se inscrever pessoalmente no CRA V (Rua Sapucaí, 571 -5° andar, Bairro Floresta), pelo telefone 3277-4869 ou ainda via internet, pelo e-mail provadecubabh2003@yahoo.com.br. O pagamento da taxa de inscrição de R$20,00 (vinte reais) poderá ser efetuado no dia da prova, em dinheiro, que acontecerá no Centro Cultural da UFMG. A promoção é da Prefeitura de Belo Horizonte, através da Secretaria Municipal de Cultura e do Centro de Referência Audiovisual (CRA V) em parceria com a Associação Curta Minas.

É pré-requisito para participar da seleção, que o candidato tenha nacionalidade brasileira, ter entre 22 e 28 anos, tenha cursado pelo menos dois anos de estudos universitários em qualquer habilitação e possuir conhecimentos em espanhol. Todos os candidatos deverão comprovar experiência na área de cinema, vídeo, fotografia ou artes gráficas, nos quais tenham participado como realizador ou participante da equipe, bem como trabalhos escritos, roteiros, ensaios ou publicações que tenham produzido ou que exprimam sua sensibilidade literária ou seu nível de cultura geral. Os candidatos em especialização em Roteiro deverão apresentar qualquer material escrito (publicado ou inédito) ilustrativo da sua capacidade narrativa (roteiro, novela, conto, etc.). Já os candidatos a Fotografia deverão apresentar algum trabalho em foto fixa.

No dia da prova, deverão ser entregues 6 fotos 3x4, xerox da carteira de identidade, curriculum com xerox dos certificados de estudos mencionados e certificado de língua espanhola , caso o candidato tenha algum nível de domínio deste idioma.

A Escola Internacional de Cinema e TV de San Antônio de los Baños, sediada a 40 km de Havana, é um estabelecimento da Fundación del Nuevo Cine Latinoamericano, presidida por Gabriel Garcia Marquez. Nos seus onze anos de funcionamento, formou 238 cineastas de 36 países e atendeu a 133 oficinistas de todos os continentes, produzindo mais de 600 curtas-metragens em cinema e vídeo. Sua principal característica é a formação prática, com os estudantes permanentemente envolvidos na produção e realização de filmes, vídeos e programas de televisão. Considerada uma das melhores escolas de imagem e som do mundo, recebeu dezenas de prêmios internacionais, entre eles, o Prêmio Rossellini do Festival de Cannes, concedido em 1993.

Filomena Bagaceira faz um show diferente

Formada há mais de dois anos, a banda FILOMENA BAGACEIRA vem se destacando no cenário do artístico por apresentar um show bem diferente. Com um figurino bastante colorido e um repertório que mistura baião, forro e xaxado, o grupo mostra versatilidade que contagia e impressiona. E forró da melhor qualidade. Possui gravação de CD ao vivo, com músicas de trabalho já executados em algumas rádios como: "FILÓ" de Marcos Ramos, "NÃO TEM COISA MELHOR" de André Vinícius, além da mais recente "SEQUESTRO DO TOIN".

Formada por Régia Saback e Léo Curvelo (vocais), Aline e Vanessa (back vocais), Marcos ramos (direção musical e nos teclados), Carlos Dias (guitarra), Alex Lecrer (contrabaixo), Luisinho do Acordeom (sanfona, Beto Azevedo (bateria), Mestre bimba , (percussão), Ninho (Zabumba) e os dançarinos Guto Chaves, Ciça e Marcelo. A agenda lotada a banda sinaliza o reconhecimento do trabalho, e o respectivo sucesso.

Com enorme espaço e respeito conquistados no interior da Bahia, onde cumpre uma exaustiva agenda nos festejos juninos, a Filomena pretende atingir o público brasileiro com sua música alegre e características próprias. Para tanto conta com a direção musical de Marcos Ramos e a experiente produção artística de Rita e Roberto Ramos.

CULTURA

Prefeitura vai lançar lei de incentivo

No próximo dia 15, o prefeito Marcelo Déda estará lançando o edital para a recepção dos projetos culturais que poderão contar com os benefícios da Lei Municipal de Incentivo à Cultura (Lei nº 1719 de 18/07/91), cujo objetivo principal é estimular a cultura e as artes em geral, mediante a participação da iniciativa privada. A solenidade será realizada a partir das 17 horas, na galeria Álvaro Santos, quando também estará sendo apresentada uma cartilha que será distribuída aos interessados orientando sobre como elaborar os projetos.

A Lei nº 1719, é de autoria do então vereador e hoje vice-prefeito, Edvaldo Nogueira e prevê que parte do imposto que as empresas pagam ao Município seja destinada aos projetos culturais aprovados. "Com isso, os artistas poderão obter patrocínio para as suas realizações e os empresários assumem o papel de incentivadores da produção artística da nossa cidade", explicou a presidente da Funcaju – Fundação Municipal de Cultura, Turismo e Esportes -, Tânia Soares, ao salientar que um dos grandes méritos da iniciativa é o de estabelecer uma nova relação entre o Município e os artistas, livrando-os da relação clientelista.

Nomes de peso da música participam do Forró Caju

Nomes de peso da música brasileira já estão confirmados na programação do que promete ser uma das maiores festas juninas já realizadas em Aracaju, o Forró Caju 2003.

Dentre as atrações estão Alceu Valença, Elba Ramalho, Zé Ramalho, Frank Aguiar, Dominguinhos, Trio Nordestino, Aldemário Coelho, Jorge de Altinho, Quinteto Violado, Marinês, Alcimar Monteiro, Sivuca & Renato Borghetti, Mestre Ambrósio, Silvério Pessoa, Kara Veia e vários outros.

Segundo o coordenador de Eventos da Funcaju – Fundação de Cultura, Turismo e Esportes -, Fernando Montalvão, a festa deste ano terá todos os requisitos para consolidar-se como um dos melhores festejos juninos do Nordeste, inserindo definitivamente Aracaju nos roteiros turísticos do período junino.

Além das atrações, a prefeitura já está definindo todos os requisitos para que os aracajuanos e visitantes possam contar com total infra-estrutura e toda a comodidade.