

TELEFONES

O Diretor-Presidente da TELERGIPE, Capitão José Agnaldo, disse a reportagem que os usuários da Rede Telefonica Sergipana não pagarão taxa de inscrição para entrar no plano da nova empresa de telefones de Sergipe (Pág.2)

JORNAL DA CIDADE

ARACAJU(SE), QUINTA-FEIRA, 11 DE JANEIRO DE 1972. No. 259 - Cr\$ 0,50

Galpões Incentivam Pequenas Industrias



Antonia fez a prova na Clínica Santa Lucia.

DIA "DURO" PARA OS VESTIBULANDOS

Em adiantado estado de gravidez, d. Antonia Andrade Silva, mesmo assim, estava se submetendo aos exames vestibulares. Ontem, no momento em que fazia a prova de Geografia começou a se sentir mal. Eram dores por todos os lados e por isso a Comissão do Vestibular providenciou um transporte para levá-la à Clínica Santa Lucia. Ela fez a prova lá mesmo na Clínica, local onde hoje faz a prova de Inglês.

Ontem foi o dia mais duro para o vestibulando: as provas de geografia e de química foram consideradas difíceis" e a fiscalização tornou-se mais rigorosa. Os estudantes mal podiam movimentar-se na cadeira individual, sem que não aparecesse um fiscal universitário.

Amplio noticiário sobre o vestibular neste edição, com a publicação na íntegra das provas de geografia e química, com os respectivos gabaritos.



"A REFERTIL—Revendedora e Misturadora de Adubos Químicos, procurando servir melhor, aos seus clientes das cidades de Buquim e Lagarto, instalará em Buquim uma misturadora de fórmulas de adubos químicos que deverá operar com fórmulas especiais para as culturas de laranja, fumo e mandioca, que predominam naquela região". Esta informação foi prestada a nossa reportagem pelo sr. José Pinheiro Santos Silva, Diretor Superintendente da REFERTIL. (veja na página 3, o novo misturador de Adubos da REFERTIL que tem a capacidade de produção de 20 toneladas por hora.).

O Governo do Estado lançou na manhã de ontem, num encontro que teve a presença de todo o Secretariado, o Programa de Galpões Industriais, que já se inicia com cinco deles, localizados no Distrito Industrial, à disposição dos empresários. Nos próximos meses ficarão prontos mais 10 galpões.

Discursando na ocasião, o economista Jacó Charcot Pereira Rios, frisou que os galpões servirão para uso de pequenos e médios industriais que desejarem se instalar no Distrito Industrial. "A política de industrialização perseguida pelo Governo considera como pronto prioritário a assistência e estímulo à pequena e média indústria. Através de financiamentos e participação acionária, esse apoio vem se manifestando", frisou o economista Jacó Charcot Pereira Rios. (Pág.3)

Governador

Programa Inaugurações

Uma série de inaugurações será realizada pelo Governador Paulo Barreto de Menezes, nos dias 20, 21 e 28, nas cidades de Laranjeiras, Pedrinhas, Boquim e Tobias Barreto, totalizando investimentos num total de aproximadamente oito milhões de cruzeiros. Em Laranjeiras, no dia 20, o Governador Paulo Barreto inaugurará a ampliação do Ginásio Possidonia Bragança, reforma e recuperação do Grupo Escolar, restauração da casa que pertenceu ao filósofo João Ribeiro, além de entregar ao povo laranjeirense os serviços de abastecimento d' água. No dia 21, em Pedrinhas serão inauguradas 4 salas de aulas e a ampliação do Posto Médico.

Também a estrada Buquim-Colônia-Treze, construída na atual administração Estadual será entregue ao tráfego, no dia 21 pelo Governador Paulo Barreto. Os Buquinhenses foram contemplados ainda pelo Governo com um conjunto residencial e ampliação da Maternidade. No dia 28 do corrente em Tobias Barreto os serviços de eletrificação nos povoados Brasília e Capitoá serão inaugurados pelo Governador Paulo Barreto. O sistema de eletrificação dos povoados Brasília e Capitoá foi elaborado pelo CONDESE, com recursos do Governo do Estado.

Lançado Livro de "Fatos Folclóricos"

Foi lançado ontem à noite o livro "Fatos Folclóricos de Sergipe", editado pelo Departamento de Cultura e Patrimônio Histórico. A solenidade ocorreu no Conservatório de Música, contando com a presença do Secretário de Educação, dr. João Cardoso, além de algumas dezenas de intelectuais.

Em seu discurso, o dr. João Cardoso Nascimento Júnior elogiou a atuação da profa. Núbis Marques à frente do DCPH, dizendo que ela é a "formiguinha" da cultura sergipana. O livro "Fatos Folclóricos de Sergipe" é uma pesquisa sobre adivinhações, travalínguas, brincadeiras etc., fatos coletados na Capital e no interior sergipanos.



Esteve em visita à redação do JORNAL DA CIDADE, o deputado federal Francisco Rollemberg que manteve demorada palestra com nossa equipe redatorial. Na oportunidade o conhecido parlamentar frisou que recebeu telegrama do deputado Pereira Lopes, Presidente da Câmara Federal informando-o que o Presidente da República aprovou sua matrícula no curso da Escola Superior de Guerra, com duração de 10 meses.

Usuário da RTS Não Paga Taxa da Telergipe



Aspecto da reunião de ontem realizada no Palácio Olimpio Campos. Na oportunidade foram assinados diversos contratos para a construção de unidades habitacionais, gru-

pos escolares e galpões para instalação de novas indústrias. O economista Jacó Charcot Pereira Rios, salientou que o ano de 1973 marcará o início da demarcação industrial de Sergipe.

Falando no dia de ontem a nossa reportagem o Capitão José Agnaldo Santos, Diretor-Presidente das Telecomunicações de Sergipe S/A - TELERGIPE - declarou que nenhum usuário da Rede Telefônica de Sergipe, pagará a taxa de inscrição para o novo sistema de telecomunicações em nosso Estado.

Continuando, disse o Capitão José Agnaldo, que todo usuário da Rede Telefônica de Sergipe, desejando possuir outro telefone, para este sim, será cobrada uma taxa, em iguais condições de qualquer pessoa que esteja fazendo sua inscrição para o novo sistema.

ÓTIMA MOVIMENTAÇÃO

Disse ainda o Diretor-Presidente da TELERGIPE que o movimento durante estes dias no 2o. andar do Banco do Estado de Sergipe, local onde estão sendo feitas as inscrições para usuários da TELERGIPE, a movimentação é das melhores desde quando até o momento já inscrevemos cerca de mil e cinquenta pessoas.

"É pensamento nosso fazer um número de seis mil inscrições somente na capital como foi previsto quando da fase de estudos da implantação da Empresa. Este número deverá ser alcançado, caso a movimentação diária continue como está", afirmou o Capitão Agnaldo.

Por outro lado, segundo o capitão José Agnaldo Santos os trabalhos no interior sergipano vão indo muito bem, principalmente nas cidades de Estância Itabaiana e Lagarto, pois estes são os centros interiores de maior poder aquisitivo. Quanto a cidade de Propriá, não serão preciso as inscrições desde quando lá existe uma rede telefônica, onde a mesma será encampada pela Telecomunicações de Sergipe S/A - TELERGIPE.

Aumento Só Na Base de 12. /

Recentes determinações baixadas pela Superintendência da Sunab indicam que restaurantes, churrascarias, hotéis, bares, lanchonetes, tinturarias, lavanderias, barbearias, cabelereiros e similares, terão que cumprir, sob as penas da lei, os índices máximos permitidos para o aumento nos preços dos seus serviços, fixados em decreto do governo federal, em 12 por cento, existindo ainda a obrigação de provar que não obteve aumento ou majorou os preços nos últimos doze meses anteriores.

TRINTA DE JANEIRO
De acordo com a portaria 61 da Superintendência da Sunab, já publicada no Diário Oficial da União, os bares, lanchonetes, restaurantes, churrascarias, lavanderias, tinturarias, hotéis e similares, barbearias, cabelereiros e outros serviços, ficam obrigados a remeterem à Delegacia da Sunab, à praça Olímpio Campos, 619, nesta Capital, até o próximo dia 30, uma relação, em três vias, onde constem os preços cobrados pelos serviços mencionados. Os estabelecimentos que estiverem iniciando suas atividades de comercialização, comunicam à Sunab os seus preços, a partir do primeiro pagamento dos tributos do ICMe do ISS.

FISCALIZAÇÃO
Fontes da Sunab indicam que a partir do mês de fevereiro os agentes do órgão estarão visitando todos os estabelecimentos comerciais compreendidos nas determinações superiores e verificando se existem tentativas de burla, quanto à elevação dos preços, atuando incontinentemente aos infratores que procurem evasivas para exaurir lucros acima dos permitidos e fixados pelos órgãos de planejamento.

INSCRIÇÕES DE CURSO DE PROFESSOR PARA ENSINO PRE-ESCOLAR ENCERRADAS

Foram encerradas no dia de ontem na Secretaria de Educação e Cultura, as matrículas para o curso que esta Secretaria irá realizar a partir do próximo dia vinte e dois sobre atualização do Professor para o ensino Pré-Escolar. Segundo, informações da SEC, a reportagem do JORNAL DA CIDADE, estão inscritos para este curso de atualização cerca de oitenta professores da Rede Oficial do Estado, como também professores da Rede Municipal e entidades filantrópicas. Para ministrar o referido curso de atualização de Professores para o Ensino Pré-Escolar estarão chegando à nossa capital no próximo dia vinte e um, alguns professores do Centro de Preparação de Pessoal do Estado da Guanabara. O citado curso será ministrado durante oitenta e oito horas.

SENHORA SENTIU-SE MAL QUANDO FAZIA PROVA DE GEOGRAFIA

Mal começou a fazer a prova de Geografia, na manhã de ontem, no Batistão, d. Antonia Andrade Silva, que se submete ao vestibular para a área de Ciências Humanas, começou a sentir fortes dores, intermitentes. Como está em adiantado estado de gravidez, d. Antonia pensou logo tratar-se das dores do parto. Imediatamente, a Comissão Central do Concurso Vestibular arranjou transporte e conduziu d. Antonia para a Clínica Santa Lucia, localizada bem próximo ao Estádio Batistão.

PROVAS.

Já na Clínica, uma vez passadas as dores, d. Antonia pôde resolver boa parte dos quesitos da prova de Geografia, sob as vistas das professoras Teresa Prado e Maria Eucaristia Leite.

D. Antonia vai fazer hoje a prova de Inglês no mesmo quarto onde está internada na Clínica Santa Lucia, com a fiscalização ao lado. D. Antonia diz espera passar no vestibular, "como uma homenagem ao meu filho".

GABARITOS

Ao meio-dia de ontem, a Universidade distribuiu os gabaritos de Geografia e Física. Eis os gabaritos:

GABARITO DE QUIMICA

0	B	16 - A	31 - A	46 - D	61 - C
02	C	17 - B	32 - D	47 - D	62 - A
03	C	18 - C	33 - D	48 - D	63 - C
04	C	19 - D	34 - C	49 - B	64 - B
05	A	20 - A	35 - D	50 - A	65 - A
06	B	21 - C	36 - A	51 - A	66 - A
07	C	22 - D	37 - C	52 - B	67 - C
08	C	23 - B	38 - A	53 - B	68 - D
09	B	24 - B	39 - D	54 - C	69 - C
10	D	25 - C	40 - C	55 - C	70 - A
11	A	26 - B	41 - A	56 - B	71 - C
12	B	27 - A	42 - D	57 - B	72 - A
13	D	28 - C	43 - D	58 - A	73 - C
14	A	29 - D	44 - D	59 - A	74 - B
15	C	30 - C	45 - D	60 - C	75 - A

Gabarito de Geografia

01	A	16 - B	31 - A	46 - C	61 - D
02	C	17 - A	32 - D	47 - A	62 - B
03	D	18 - C	33 - C	48 - C	63 - C
04	A	19 - C	34 - D	49 - D	64 - A
05	A	20 - D	35 - B	50 - C	65 - D
06	D	21 - B	36 - A	51 - B	66 - B
07	D	22 - A	37 - C	52 - B	67 - B
08	D	23 - C	38 - C	53 - C	68 - A
09	B	24 - D	39 - D	54 - A	69 - D
10	B	25 - C	40 - C	55 - C	70 - B
11	A	26 - A	41 - A	56 - C	71 - D
12	D	27 - D	42 - A	57 - A	72 - D
13	A	28 - C	43 - C	58 - D	73 - C
14	B	29 - B	44 - C	59 - B	74 - A
15	A	30 - B	45 - C	60 - C	75 - B

COMISSÃO DO MOVIMENTO DE AÇÃO SECUNDARISTA VIAJA PARA SÃO PAULO

Estará seguindo no dia de hoje para a cidade de Santos, no Estado de São Paulo, a Comissão do Movimento de Ação Secundarista - MAS - do Estado de Sergipe, que vai participar juntamente com todos os Estados do país onde o MAS foi implantado, da Sétima Operação deste Movimento. Segundo fomos informados, estarão participando desta Sétima Operação uma média de 1.000 estudantes secundaristas brasileiros.

GOVERNADOR

As passagens para o deslocamento dos estudantes sergipanos que irão participar desta Operação foram cedidas pelo Governador do Estado, que na oportunidade recebeu toda a comissão do MAS em Sergipe. O regresso da comissão do MAS-Se, está marcado para o fim do mês quando será entregue um relatório à Direção do Movimento em nosso Estado.

NOVA DIRETORIA DA ASSOCIAÇÃO DO MINISTÉRIO PÚBLICO TOMA POSSE 2a.

Em reunião jantar estará sendo empossada na próxima segunda-feira às 20:30 horas a nova diretoria da Associação Sergipana do Ministério Público eleita no pleito de 15 de dezembro por maioria esmagadora. O ato de posse contará com a presença de várias personalidades deste Estado e líderes do Ministério Público Brasileiro destacando o jurista Guimarães Lima. Na tarde de sexta-feira o promotor Iroito Leó será recebido em audiência pelo Chefe do Executivo sergipano ocasião em que expressará o reconhecimento da atual diretoria ao apoio dado no período 71/73 e convidará o mesmo para participar da reunião jantar.

ÚLTIMOS ATOS

Ao final de sua gestão o promotor Iroito Leó concluiu as instalações da sede própria com móveis modernos, inclusive uma biblioteca, aquisição de telefone e discos "Retratos de Aracaju" para distribuição com líderes do Ministério Público que visitam Sergipe.

Uma Delegação da Associação dos Magistrados do Ministério Público de Alagoas estará presente à posse da nova diretoria da ASM P e manterá contactos com a AMASE objetivando mais aproximação dos magistrados dos Estados nas lutas comuns. Saudará a nova diretoria o promotor Arquibaldo Mendonça de Araujo enquanto que o presidente recém-eleito dirá os planos de sua gestão.

Paulo Barreto: "Sou Homem de Formação Cristã"

"Sou homem de formação cristã. Nasci para construir e não para destruir. Não tenho ódio em meu coração e minha preocupação principal no Governo de Sergipe tem sido a de construir sem alimentar ódios ou incentivar discórdias que são fatores de desagregamento e destruição".

Foram as palavras pronunciadas pelo Governador Paulo Barreto em seu discurso de quinze minutos anunciando ao povo sergipano novas metas de sua administração. Salientou ainda o ilustre homem público que "o que me alegra é fazer o bem. O que me alegra é assistir fatos que contribuem decisivamente para o desenvolvimento de Sergipe. Agradeço a Deus, ter-me iluminado na escolha de meus auxiliares".

Durante a reunião que teve início às nove horas no Palácio Olímpio Campos, foram assinados diversos contratos para a construção de unidades habitacionais, implantação de ginásios e grupos escolares e ainda 5 galpões no Distrito Industrial que serão postos à disposição de todos os empresários que desejarem se instalar no Distrito Industrial.

Na mesma reunião, o químico industrial Luiz Carlos Rezende, Diretor da Companhia de Saneamento de Sergipe firmou convênio para a instalação de serviços de água para o Distrito Industrial.

Durante a solenidade de assinatura de contratos e convenios, usaram da palavra o engenheiro José Francisco Sobral, o engenheiro Antonio Ribeiro Soutello e o representante da empresa Globo que venceu a concorrência para a construção do conjunto Tiradentes. O economista Jacob Charcot Pereira Rios, também fez um pronunciamento, salientando o empenho do Governo numa dinâmica política de industrialização, esperando-se que o ano de 1973 seja o da demarcação industrial de Sergipe.

No final da reunião, o Dr. Paulo Barreto analisou a atuação de cada secretário iniciando seu retrospecto administrativo afirmando que o dr. Cleovansóstenes de Aguiar, Prefeito de Aracaju, tem correspondido à sua confiança e realizado uma boa administração em nossa Capital

Falando da COHAB-Se, o Governador disse que o trabalho do engenheiro José Barreto Sobral, classifica-o como o mais dinâmico auxiliar. No setor de abastecimento de água o que realiza o químico industrial Luiz Carlos Rezende é de veras louvável. Até o fim do Governo todos os 72 municípios sergipanos serão beneficiados com água abundante.

No setor primário a SUDAP tem feito um bom trabalho.

No campo energético a Energipe realiza uma excelente atividade. Quanto ao aspecto educação, hoje no Estado, apenas 30 por cento das professoras não possuem instrução adequada. Na Secretaria de Saúde, desenvolve-se um trabalho silencioso em prol das comunidades interioranas, principalmente no que toca à distribuição gratuita de medicamentos. No setor de crédito para o desenvolvimento da economia sergipana, o Banco do Estado tem um papel de grande relevo. Seu capital social foi aumentado por duas vezes, de \$ 2.860 milhões para 6 milhões e até o próximo mês um novo aumento para Cr\$ 12 milhões. A SUDOPE com mais de cento e cinquenta obras em andamento. A EMSETUR que criou uma excelente infraestrutura hoteleira, o IPES, na direção segura de Enivaldo Araújo, proporcionando a todos os segurados, uma assistência efetiva. A casa civil hoje completamente estruturada e finalmente o CONDESE na sua dinâmica política em prol da industrialização do Estado. No final do seu pronunciamento o Governador Paulo Barreto, disse que "em vez de críticas destrutivas, a imprensa deve participar com otimismo para a grandeza de Sergipe".

Govêrno Lança Programa de Galpões Industriais

Foi lançado oficialmente em nossa capital, ontem na reunião do secretariado do Governo do Estado presidida pelo Governador Paulo Barreto de Menezes, o Programa dos Galpões Industriais. O Programa instituído pelo secretário executivo do CONDESE, economista Jacob Charcot Pereira Rios, visa a construção de prédios no Distrito Industrial de Aracaju, para uso dos empresários pequenos e médios que desejarem se instalar naquela área. Segundo explanação do secretário executivo do CONDESE, cinco galpões já se encontram à disposição dos empresários, prevendo-se a implantação de mais dez nos próximos meses. Informou ainda Jacob Charcot que a implantação de tal instrumento vem demonstrando a preocupação permanente do Governo Paulo Barreto com o desenvolvimento do Estado, especialmente com a industrialização.

HARMONIA

Em sua oratória Jacob Charcot enfatizou que sem esquecer todos os outros aspectos participantes de uma política de desenvolvimento,

notadamente do setor agrícola, o Governador Paulo Barreto em harmonia com as metas prioritárias traçadas pelo Governo Médici, vem carreando esforços e recursos próprios e obtidos nos organismos oficiais financeiros existentes com o objetivo de incentivar a industrialização do Estado. Prosseguindo, o secretário executivo do CONDESE esclareceu que dentro desse objetivo, o Governo Estadual tem plena consciência de que nem tudo está feito, executado e materializado. Em seguida, fez uma análise da situação do Estado de Sergipe, com as dificuldades enfrentadas pelo Governo do Estado ao perseguir a industrialização. Mas as vitórias que aparecem à nossa frente, dizia Jacob Charcot, muitas delas palpáveis e não apenas dimensionadas por aqueles que possuem maior visão do futuro, nos concedem maior segurança nos esforços que estamos empreendendo no sentido de impulsionar a industrialização do Estado e de formar uma consciência desenvolvimentista no empresariado local.

APOIO

"A política de industrialização perseguida pelo Governo Paulo

Barreto considera como ponto prioritário a assistência e estímulo à pequena e média indústria local", dizia o economista. Dizendo que esse apoio vem sendo concedido através de financiamentos e a participação acionária, inclusive com estímulo à ampliação e modernização e também como incentivo à criação de novas indústrias de pequeno e médio porte, o secretário executivo do CONDESE passou a tecer considerações sobre a participação dessa entidade neste campo de ação.

Demorando-se amplamente nesta análise, Jacob Charcot, esclareceu entre outras coisas que o Estado possui 10 projetos industriais aprovados, totalizando um investimento de 58 milhões e 17 mil cruzeiros e 18 projetos em andamento que somam investimentos da ordem de 184 milhões e 425 mil cruzeiros, todos prevendo a criação de 3.047 empregos diretos. Não incluindo dentro desse enfoque os projetos ligados à industrialização referentes à implantação da fábrica de Barrilha, da Companhia Nacional de Alcalis e da exploração do potássio pelo Grupo Lume.

REFERTIL RECEBE MISTURADOR "GIGANTE"

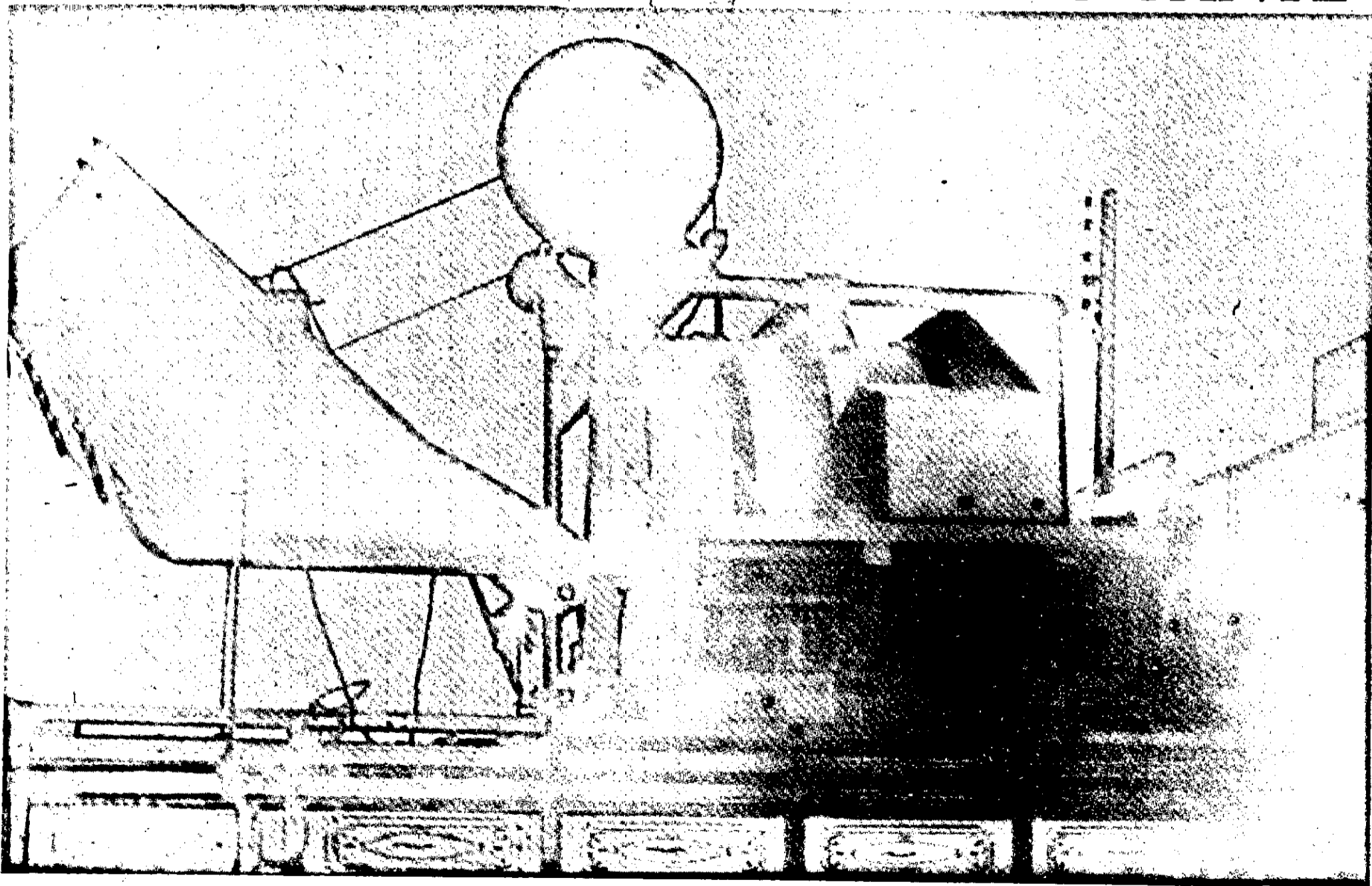

Ainda no decorrer desta semana a REFERTIL começará a operar um grande e moderno misturador de adubos com capacidade para misturar 20 toneladas por hora, de misturas químicas (foto).

O Diretor Superintendente da REFERTIL, sr. José Pinheiro dos Santos Silva, explicou que o novo misturador trabalhará simultaneamente com o mis-

turador de Boquim com os quais a sua empresa se credencia e espera atender a sua grande clientela dos Estados de Sergipe e Bahia.

JORNAL SOCIAL

ARLENE CHAGAS

Festa das Personalidades

Neste fim de semana a promoção maior vem da cidade de Itabaiana onde realizar-se-á a festa das personalidades. O traje para todos será mesmo rigor (smoking ou summer para cavalheiros e o longo para as senhoras e senhoritas) fato que emprestará maior imponência ao encontro social organizado pelo Jornal "O Serrano". Estou sabendo que, de Aracaju, são muitas as pessoas que irão até a vizinha cidade participar da festa das personalidades, principalmente elementos ligados à imprensa da terra.

Músicas carnavalescas

Dois paulistas (o nome de um deles é Márcio) e o sergipano Antonio Eduardo estão bolando uma música para concorrer ao concurso de músicas carnavalescas promovido pela TV-Sergipe. Quem entende de som e ouviu o ensaio diz que é algo sensacional.

Happing

Pessoalmente, Joubert, faz entrega de um convite para o "happing" que promove, hoje a noite, a partir das vinte e uma horas, na boite Oxiante. Diz que vai haver vinho, pão e muita arte representada em música e poesia. Uma curtição diferente para reunir os amigos de Joubert, artista plástico dos melhores da ferrinha, agora feliz com o sucesso total conquistado na sua recente exposição.

Carnaval

Manoel Torres Filho, presidente da Associação Atlética, prometendo um carnaval sensacional para os associados daquela agremiação. Depois vou dar os detalhes da programação que está sendo estudada para ser cumprida durante o tríduo momesco na sede da Atlética.

Lua de Mel

Carlos João e Heloisa Rocha, que contrairam núpcias dia seis pp, estão em Maceió, local escolhido para desfrutar as delícias da lua de mel.

Candidato

Entre os leões de Sergipe ganha corpo a candidatura do Coronel José Lyr de Almeida para futuro Governador do Distrito L-14, de Lions Internacional, Cargo em tela é ocupado atualmente pelo médico Afonso Lucena. O candidato supramencionado é pernambucano e reside em Recife.

Paz

A paz do Vietnã seria um presente de Natal para o mundo. Infelizmente, as festas já se foram e a situação por aquelas bandas continua insustentável, com Nixon autorizando novos bombardeios para forçar um acortó. Até que ponto os fins justificam os meios? Será esta a melhor maneira de fazer valer os argumentos em prol da paz mundial?

Furo

A notícia é furo. Não foi dada oficialmente pela Universidade. Estou sabendo, porém, que já foi escolhido o Vice Reitor da Universidade Federal de Sergipe. Trata-se do Dr. José Lopes Gama, Vice-Coordenador da área de Ciências Exatas e Naturais e atual coordenador do vestibular 73. Uma excelente escolha, sem dúvida em que pese o gabarito dos outros candidatos. Ganha o Magnífico Reitor, Dr. Luiz Bispo, um auxiliar de alto nível. Juntos muito poderão fazer em prol da nossa Universidade Geólogo.

Quem circulou, ontem, por Aracaju, rapidamente, em trânsito para Salvador, onde reside, foi o Geólogo Rui Gomes da Silva, técnico da Petrobrás de alto nível, lotado na Região de Produção da Bahia. Emsua companhia a esposa, Marluce Chagas Gomes da Silva, a filha Roberta e o universitário Cylton Azevedo. Todos vinham das Alagoas.

Argentina

Circulando na Argentina o Dr. Wagner Ribeiro, Secretário da 2ª Junta de Conciliação e Julgamento de Aracaju. Foi liderando o grupo de estudantes que colou grau em Direito em dezembro pp, turma da qual foi o paraninfo.

Conservatório Sergipano de Música, ontem, as vinte horas, mos o lançamento do livro de pesquisa sobre tradição oral na Jacola, de autoria de Núbia Marques, diretora do Departamento Estadual de Cultura. Quero agradecer a oferta de um exemplar que recebi e dizer que depois comento. Posso adiantar que a promoção foi das mais válidas e interessantes.



Rosa Amélia Franco (foto Lineu) é o broto bonito que ilustra hoje a coluna

Rápidas..

— Circulando de Rural o médico Raimundo Almeida, agora fazendeiro dos mais entusiasmados com a propriedade que adquiriu recentemente

— Decidido a entrar no rol dos homens sérios, ainda este ano, o advogado Silvio Santana. Uma boa ideia.

— Os irmãos Rubens e Hélio Ribeiro estão faturando bem na RIC, onde as casas e os apartamentos têm tido enorme saída. E com o sucesso, eles andam vibrando.

— Amanhã, viaja com destino ao sul a escritora e poetisa sergipana Núbia Marques, aproveitando férias. No seu roteiro constam Rio e São Paulo.

— Disco, "Retratos de Aracaju", do Hugo Costa, com a interpretação das irmãs que integram o "Instant 4" está sendo bem vendido.

— Jacó Charcot, o economista mais badalado do Estado, era visto, numa destas noites, visitando o JORNAL DA CIDADE, batendo aquele papo com o pessoal da redação. Ele, sem favor, é uma simpatia.

— No Banco do Brasil vi, rapidamente, na manhã de ontem o João Oliva Alves, com quem falei do próximo festival de arte de São Cristóvão. E soube através dele que Madre Albertina está super entusiasmada.

— Teresinha Ribeiro, Assistente Social, indecisa na escolha do eleito entre dois paqueras. O fan-clube da menina é formidável.

— Cecilia Felizola anda sumida, agarrada aos estudos, Pelo menos foi a desculpa que deu, numa destas tardes.

— Daniel Berard Filho, engenheiro do Tecarro adquiriu um dos apartamentos da Cidade Jardim. Reduval Lindoso foi outro que fez idêntica aquisição.

roteiro

FARMACIAS DE PLANTÃO

Estará de plantão hoje a Farmacia Confiança, rua de João Pessoa, 189. Amanhã, fica de plantão a Farmacia Nossa Sra. do Carmo, rua de Laranjeiras, 199.

CANAL 4 - HOJE

15.55hrs.: Abertura. 16 hrs.: Daisy e Você. 16.20 hrs.: TV-Educativa 17 hrs.: Clube Junior (com Nazaré Carvalho apresentando desenhos animados). 17.30 hrs.: Johnny Quest. 18 hrs.: O Circo. 18.15 hrs.: O Signo da Esperança. 19 hrs.: Na Idade do Lobo. 19.45 hrs.: Tele-Notícias. 20 hrs.: A Revolta dos Anjos. 20.45 hrs.: Bola Quatro. 21 hrs.: Programa Sérgio Bittencourt. 22.15 hrs.: Repórter COHAB. 22.45 hrs. Os Campeões. 23.45 hrs.: Missão Impossível. 0.45 hrs.: Encerramento.

HOROSCOPO

Prof. LOUIS

CARNEIRO — Convide seus amigos para ouvir música em sua casa ainda esta semana. Vigie sua pele e coma menos.

TOURO — Ponha em valor suas qualidades artísticas, caso seja necessário. Aja com franqueza, sobretudo com uma amiga.

GÊMEOS — Não hesite em fazer despesas necessárias ao lar. Banhos de imersão são bons para a saúde. O plano financeiro está favorecido, portanto aproveite para multiplicar seu dinheiro.

CÂNCER — Não leve tanto em consideração as palavras duras da pessoa amada. Sua vida social será muito intensa neste período. Não descuide de sua correspondência. Faça massagens.

LEÃO — Ponha mais ordem em sua casa. Bom clima psíquico. Pratique esporte. Se o aniversário do seu amado cair esta semana, você terá um ano bastante promissor.

VIRGEM — Ótimo período para iniciar um regime alimentar. Cuidado com a pele. E dirija com cuidado no fim de semana.

BALANÇA — Todas as suas solicitações serão favorecidas. Cuidado com a imaginação fecunda demais. Faça ginástica todo dia.

ESCORPIÃO — Os amigos vão ajudar em algum empreendimento. Êxito para quem trabalha com comércio. Controle seus impulsos e suas palavras.

SAGITÁRIO — Seja mais compreensiva não só com os seus familiares, mas também com o seu amado. Pratique esportes para manter a boa forma física.

CAPRICÓRNIO — Saúde: neste domínio há uma influência bastante agitada. Limite suas viagens. Cuidado com algumas surpresas bastante desagradáveis se usar produtos desconhecidos.

AQUÁRIO — Muito cuidado ao dirigir seu carro. Quanto a saúde, tudo bom, mas nada de excessos. Faça ginástica.

PEIXES — Torre banho de sol e viaje no fim de semana. Evite emoções fortes. Cuidado com sua tendência em querer exagerar tudo.

FAÇA SUA ASSINATURA DO JORNAL DA CIDADE

AGUARDAMOS SUA CHAMADA NOSSO ENDEREÇO: RUA SANTO AMARO, 296 e o telefone quando funciona é o 33-75.



Jornais e Revistas de toda parte voce vai encontrar na

Charutarla e Bomboniere CHIC

Leiam as revistas Manchetas, Fotos & Fotos e O Cruzeiro

Aberta diariamente até às 22 horas Rua de Laranjeiras, 170

Riachuelo Sem Água

Na cidade de Riachuelo o serviço de abastecimento de água deixou de funcionar sob as vistas da população que compareceu ao ato de inauguração, no dia 8 de dezembro p. passado.

Dizem os moradores da cidade que ostenta a honra de haver sido o berço natal da maioria dos nossos governadores, inclusive do engo. Paulo Barreto de Menezes, que houve banda de música e tudo o mais, nas presenças das mais altas autoridades do Estado, uma torneira jorrou água, houve baile na Prefeitura até ao amanhecer do dia seguinte, o povo vibrou de contente, mas a alegria durou pouco e não chegou a completar oito dias que a água desapareceu das torneiras, sem que houvesse uma explicação por parte das autoridades.

OS APELOS

Ninguém sabe o que houve com a água encanada e prometida aos habitantes da cidade de Riachuelo. É certo que nos últimos dias tem se verificado uma transformação nos postos dirigentes da política local, sabendo-se que o Prefeito José Costa, abdicou o cargo, deixando o seu substituto legal à obrigação de passá-lo ao novo edil, eleito em oposição ao ex-deputado Francisco Leite Filho e pertencendo à Arena 2. Os moradores, que não compreendem de política, e nem acreditam que tenham ligação com a falta d'água, os fatos desenrolados no setor político, estão fazendo apelos ao governador Paulo Barreto de Menezes para que sejam tomadas providências para a solução dos problemas criados com a suspensão do

fornecimento do precioso líquido à cidade de Riachuelo. LIGAR PRA QUE?

Muitas pessoas que já haviam se inscrito para a obtenção de fornecimento de água, tomaram a resolução de suspender a compra de encanamentos, receiando que iriam gastar o dinheiro, comprometendo parcos vencimentos e afinal ninguém sabe quando terá água nos encanamentos do Serviço de Abastecimento de Água da cidade. Todas as informações, mesmo extra-oficiais indicam que tão cedo não haverá solução para o impasse, acreditando-se que somente depois da posse do novo Prefeito, esperada para o primeiro dia de fevereiro, seria tentada uma explicação para o fenômeno da falta de água em Riachuelo.

ping pong

EXPLICAÇÃO

Vamos dar aos nossos leitores uma explicação sobre a retirada e a reposição dos trilhos ou pedaços de tubos de ferros, colocados junto à passagem do posto de gasolina com a rua Acre, na direção norte-sul, da recentemente pavimentada artéria Diz o Sr. Eduardo Porto, diretor técnico do DETRAN, que o dono do posto informou da necessidade em ser recolocado aquele sistema de proteção devido a existência de um depósito subterrâneo, com mais de 10 mil litros de gasolina. Os carros passam e comprimem a gasolina. Poderia haver um acidente, assim dizem para justificar a barreira.

Os órgãos do DETRAN estariam conformados com as explicações do dono do posto de gasolina, que prometeu fazer outro tipo de proteção para evitar a passagem de carros pesados e até carretões. Vão fazer uma calçada com uns vinte centímetros de altura. Ficará mais bonito. Esperaremos. Enquanto isso, os tubos de ferro continuarão enfiando e prejudicando a manobra dos carros, em um local de grande movimentação de veículos, de todos os tipos e tamanhos.

IMPOSTO

Comentava-se ontem, nos corredores da Prefeitura, o azar do prefeito: ele pretendia em 1972 rever os impostos predial e territorial urbano e, para isso, já mandara fazer impressos em Salvador, contendo aumentos que variavam entre 20 e 100 por cento. Foi quando veio a ordem do Presidente da República: nenhum aumento poderá ultrapassar, durante o ano de 1973, os 12 por cento, índice que o Governo Federal pretende manter para a inflação. O trabalho da Prefeitura vai ser todo perdido.

-X-X-X-

Aliás, a fixação desta meta do Governo Federal não atinge somente os órgãos públicos. Nenhum aumento poderá ser concedido pela SUNAB que ultrapasse aquele índice. Vai daí que o preço da carne verde este ano também não poderá aumentar além dos 12 por cento.

OPERAÇÃO

O Governador do Estado vai dar três passagens aos membros do Movimento de Ação Secundarista de Sergipe, para que esta entidade participe da 'sétima operação', realizada aos moldes das operações dos Projetos Rondon e Mauá. Este ano,

a 'operação' do M.A.S. será realizada na cidade de Santos, São Paulo.

PESQUISA

Informa o nosso amigo Carlos Mota, diretor Artístico da Rádio Atalaia, que a pesquisa do IBOPE relativa ao mês de janeiro último foi muito importante para a vida daquela emissora. A Rádio Atalaia conseguiu o maior índice de audiência, obtendo 10,58 pontos, o equivalente a 60 por cento dos rádios ligados sintonizados na emissora. As outras colocações são as seguintes, segundo a mesma fonte: Cultura, 6,22 pontos, Difusora, 3,84 pontos, Jornal, 3,84 pontos e finalmente, Liberdade, 1,85 pontos. Motta não cabe em si de contente: ele é o principal artifice da programação na base de 'música, somente música' introduzida há poucos meses,

CALÇAMENTO

O Sr. Juarez Ribeiro, responsável pelo setor de divulgação do município, garantiu que todas as ruas de acesso ao novo Centro de Abastecimento ora em construção, serão pavimentadas pela Prefeitura, e, nesse caso, estaria incluída a rua de Salgado. Nas próximas concorrências para calçamento de rua vai sair a daquela artéria, única que serve de ligação entre os bairros Santo Antônio e 18 do Forte, com o Siqueira Campos e, conseqüentemente, com o Centro de Abastecimento de Aracaju.

CONVITE

O JORNAL DA CIDADE recebeu convite do Departamento Nacional de Estradas de Rodagens para a solenidade de inauguração da rodovia Porto Alegre - Uruguai, ontem inaugurada às 10 hrs., com a presença do Presidente Médici. A nova rodovia atravessa uma região bastante rica do Rio Grande do Sul e conclui-se na fronteira com a Argentina.

LAUDELINO

O centenário de nascimento de Laudelino Freire transcorre a 26 de janeiro próximo. Grande filólogo, Laudelino foi um nome importante também na vida política sergipana, sendo deputado em três legislaturas. É bem provável que a data passe em branco e que, até mesmo em sua terra natal não haja nenhuma comemoração. Laudelino é um dos filhos mais célebres de Naturalmente que, ao tomar conhecimento da notícia, o nosso

vai tomar providências para que Laudelino não seja esquecido.

BR-290: cinta de concreto sobre o verde peito do Rio Grande

Há milhões de anos, no território que hoje forma o Estado do Rio Grande do Sul, vagueavam monstros pré-históricos que iam deixando no solo as marcas de suas patas colossais. Passaram-se as eras geológicas, apareceu o chamado "homo sapiens" e muito mais tarde os sulcos das primeiras rodas por ele construídas começaram a delinear-se neste chão da extremidade meridional duma região que com o passar dos séculos ia adquirindo feições definidas, bem como uma fauna e uma flora.

No Século XVIII silvícolas de várias tribos nômades cruzavam e recruzavam estes descampados do Novo Mundo tão cobizados e disputados pela Coroa de Espanha e pela de Portugal.

Aventureiros luso-brasileiros usavam então os verdes desertos do Continente de São Pedro do Rio Grande principalmente como um caminho entre a vila de Laguna, o último reduto português no sul de Santa Catarina, e a Colônia do Sacramento, fundada pelo governo de Portugal, à margem esquerda do rio da Prata.

Manadas de cavalos selvagens corriam por essas planícies e passavam a pertencer a quem primeiro os laçasse. Missionários jesuítas trouxeram para cá o primeiro gado. A Companhia de Jesus fundou à margem esquerda do rio Uruguai os Sete Povos, onde reuniu os índios em aldeamentos, com a intenção de catequizá-los. Com essas reduções jesuítas entraram em choque armado os bandeirantes paulistas que, irradiando-se da capitania de São Vicente em muitas direções do Brasil, desciam também para o sul, para prear índios, arrebanhar cavalos e gado, e buscar ouro, prata e pedras preciosas.

Durante mais de um século o Rio Grande de São Pedro foi o campo de batalha do Brasil, em incessantes guerras de fronteiras com as possessões espanholas. Essas fronteiras moviam-se sangrentamente ao sabor das batalhas com os "castelhanos" que periodicamente invadiam as terras contestadas.

Assim, nossos primeiros habitantes tinham de ser não somente agricultores ou criadores como também soldados. Não era uma vida para fracos. Só os duros sobreviviam.

As carretas, as tropas regulares ou irregulares, os viajantes solitários e as bandeiras iam aos poucos acentuando as trilhas dos pioneiros.

Na segunda década do Século XIX chegaram os primeiros imigrantes alemães e, umas cinco décadas depois, os italianos. Estabeleceram-se como colonos nos vales dos rios, abriram picadas no mato e caminhos nos montes e cerrados. Com o passar do tempo e graças ao labor e à tenacidade dos homens, foram-se alargando as estradas de terra.

Vieram os tempos modernos, as primeiras rodovias pavimentadas e já agora, nos antigos caminhos das aranhas, das carretas, das carroças, das jardineiras rodavam automóveis. Um de nossos Presidentes, no seu entusiasmo rodoviário, chegou a afirmar um tanto simplisticamente que "governar é construir estradas".

Organizou-se finalmente em nossos dias um programa de estradas lógico e prático para o Rio Grande do Sul, e levando em conta fatores geográficos, econômicos e sociais — isso para não falar em modernos processos técnicos. As tarefas foram sendo cumpridas, levando-se em conta a necessidade das diferentes regiões geo-econômicas do Estado, bem como o propósito de ligá-las à Capital do Estado, ao porto do Rio Grande, ao resto do Brasil e também aos países vizinhos.

Temos hoje a alegria de ver cumprir-se uma das etapas mais grandiosas e significativas desse plano rodoviário, com a inauguração da estrada que liga Porto Alegre à mui simpática e importante cidade de Uruguai, numa quilometragem capaz de cobrir de ponta-a-ponta países como Portugal ou Suíça, Áustria, Holanda, Bélgica Tchecoslováquia, para citar apenas uns poucos.

Se nos permitirmos uma metáfora, poderemos dizer que essa nova estrada é uma cinta de concreto sobre o verde peito do Rio Grande, como um símbolo de união e progresso, como uma promessa de fartura e duma melhor compreensão entre os homens desta parte do mundo.

ÉRICO VERÍSSIMO

NICHOLAS

Na verdade, bicho, ele fundiu a cuca! Emocionou-se com tanta resposta 'certa' nas provas deste Vestibular. Usando um termo técnico, eu diria que, este... já era!!!

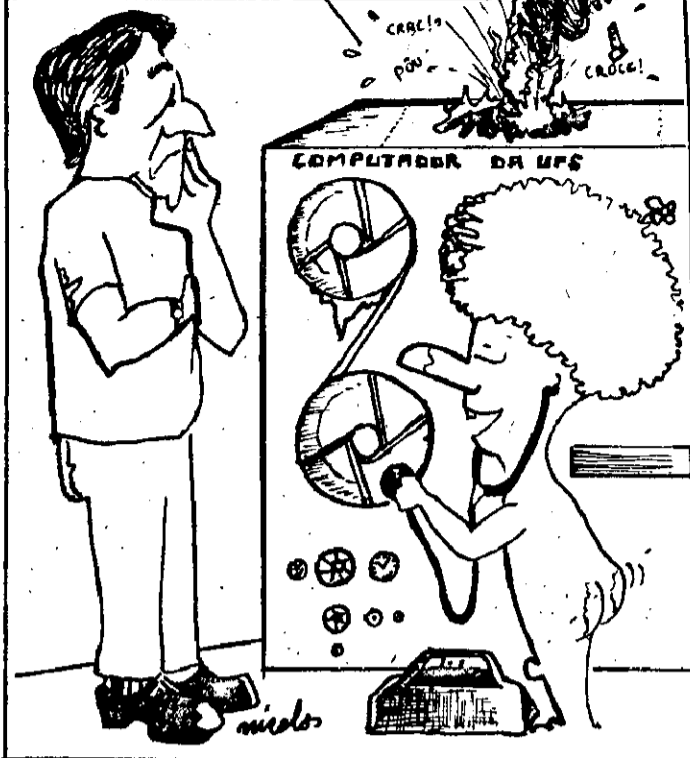

cinema

Ivan Valença

MORRER DE AMOR

Um ex-advogado dos tribunais parisienses, o diretor André Cayatte tem feito crescer a sua filmografia, com fitas onde os erros judiciários são sempre a tônica dos argumentos. Em "Antes do Dilúvio", "Somos Todos Assassinos", "O Processo Negro", "Atentado ao Pudor" as teses do diretor/advogado superavam o interesse pelo filme. De modo especial, temos predileção por um filme que reconhecemos menor em sua filmografia: "O Processo Negro", não obstante uma linguagem cinematográfica superior a todos os outros. "Morrer de Amor" (Mourir D'Aimer) não foge à linha dos filmes de Cayatte.

Mais uma vez, está em julgamento a própria justiça da França, que Cayatte não cansa, de certo modo, em condenar. O drama da professora Danielle Guenot (leia-se Gabrielle Roussier) chega a ser absurdo: acusada de sedução de um jovem estudante de 17 anos, a professora de 34 é levada para o xadrez, onde cumpre pena. Sob ameaça da reabertura do processo, a professora se suicida, esperando que a sua morte sirva de exemplo para alguma coisa.

O filme se detém no início na fixação do amor dos dois, embora a diferença de idades. Quando ocorre a queixa dos pais do rapaz à Polícia, Cayatte passa então a observar o relacionamento da Justiça com aquele caso que ganhou na Paris de 1968, as manchetes das primeiras páginas dos jornais. O filme muda então de rumo: deixa de ser o drama romântico, para ser o filme de denúncia que se poderia esperar do autor. Até o desfecho, a intriga leva o espectador pelos caminhos bocejantes da burocracia da Justiça francesa.

Adaptando-se ao cinema ágil de hoje, Cayatte fez um filme que reputamos bom. "Morrer de Amor" não cansa e chega mesmo a interessar a platéia do primeiro ao último minuto. O que mais se pode desejar a um filme, senão que prenda o espectador? Pois, raciocinando assim, André Cayatte lavrou um tento e fez um filme belo, de certo modo comovente. O sentido crítico e observador de Cayatte se aguçou mais, à proporção que as seqüências contam o drama real vivido pela professora Guenot/Roussier. É pena que Cayatte não tenha feito observações também sob o aspecto político. Em 1968, a França estava fervilhando com as revoltas estudantis de Maio e o ato de rebeldia do jovem apaixonado da professora, não deixa de ser uma manifestação política. Um personagem, aliás, em diálogo curto e rápido, mal traduzido para o português, diz exatamente isso. Certamente que outro diretor se preocuparia muito mais com o problema político do que com o caso judicial. Isso, entretanto, não empana o brilho da produção realmente cuidada. "Morrer de Amor" é, até o momento, o melhor filme de 1973. Certamente não susten tará essa posição até o fim. Mas, não deixa de ser um espetáculo recomendável.

FAÇA SUA ASSINATURA DO JORNAL DA CIDADE

AGUARDAMOS SUA CHAMADA NOSSO ENDEREÇO: RUA SANTO AMARO, 206 e o telefone quando funciona é o 33-75.



Jornais e Revistas de toda parte
você vai encontrar na

Charutaria e Bomboniere «CHIC»

Leiam as revistas Manchetas, Fotos & Fotos e O Cruzeiro

Aberta diariamente até às 22 horas
Rua de Laranjeiras, 170

VESTIBULAR

b) uma corrente elétrica atravessa uma dispersão coloidal
c) um eletrólito é adicionado a uma solução coloidal
d) duas soluções coloidais são misturadas

63. A fumaça é um exemplo de:

- a) espuma
b) emulsão
c) aerossol
d) gel

64. O composto cloreto de sódio é representado pela notação: $\text{Na}^+ \text{Cl}^-$, esta representação corresponde à:

- a) fórmula eletrônica da molécula
b) fórmula iônica cristalina
c) fórmula estrutural
d) fórmula iônica

65. Sabendo-se que:

P = pressão de vapor da solução
 P^0 = pressão de vapor do solvente
 F^0 = fração molar do solvente

A expressão representativa da lei de Raoult é a seguinte:

- a) $P = P^0 \cdot F^0$
b) $P^0 = F^0 / P$

- c) $P - P^0 = P^0 \cdot F$
d) $P = P^0 - P \cdot F$

66. Pela lei de Guldberg e Waage (ação das massas) podemos determinar numa reação química reversível:

- a) a constante de equilíbrio da reação
b) o calor desprendido na reação
c) a constante dielétrica
d) o catalizador da reação

67. O fenômeno da migração das partículas coloidais sob a influência de um potencial elétrico é chamado:

- a) diálise
b) eletrodialise
c) eletroforese
d) eletrólise

68. A ligação formada através ação eletrostática é denominada:

- a) ligações sigma
b) covalente
c) coordenada
d) forças de Van der Waals

69. O equivalente-grama do ácido hipofosforoso (H_3PO_2) é igual à sua molécula-grama dividida por:

- a) três
b) dois
c) um
d) quatro

70. A partir de solução 0,5 molar de ácido oxálico e para transformá-la em solução, 0,1 normal deve-se diluí-la:

- a) 10 vezes
b) 5 vezes
c) 2,5 vezes
d) uma vez

71. Para neutralizar 20 ml de uma solução 3N de ácido sulfúrico são necessários 30 ml de uma solução de hidróxido de sódio cuja normalidade seja:

- a) 1,5N
b) 3N
c) 2N
d) 4,5N

72. $\text{NaCl} + \text{AgNO}_3 \rightarrow \text{AgCl} + \text{NaNO}_3$

A massa de nitrato de prata necessária para precipitar totalmente 58,5g de NaCl sob a forma de AgCl é:

- a) 169,0g
b) 107,0g

dados: Ag = 107
N = 14

- c) 142,5g
d) 85,0g

O = 16
Na = 23
Cl = 35,5

73. Na calcinação total de 100 g de CaCO_3 o volume de gás liberado, medido nas CNTP é aproximada:

- a) 11,2 litros
b) 12,2 litros
c) 22,4 litros
d) 17,4 litros

74. 20g de ácido sulfúrico estão dissolvidos em 160 ml de solução, portanto, a normalidade desta solução é:

- a) 5,10 N
b) 2,55 N
c) 3,25 N
d) 4,28 N

dados: H = 1
S = 32
O = 16

75. Qual a massa de cloro consumida na halogenação de 1 mol de metano conforme a equação:

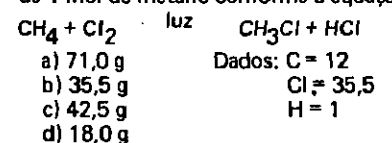

PROVA DE GEOGRAFIA

GEOGRAFIA DO BRASIL

1. Nas "vazantes" da Bacia Sanfranciscana os terrenos são:

- a) quaternários
b) terciários
c) mesozóicos
d) paleozóicos

2. No planalto Atlântico, distinguimos as Serras Cristalinas de:

- a) Maracaju e Caiapó
b) Serra Geral e Coxilha Grande
c) Caparaó e Mantiqueira
d) Itaqueri e Fartura

3. No litoral maranhense se encontra a baía de:

- a) Paranaguá
b) Todos os Santos
c) Guanabara
d) São Marcos

4. Os recifes de arenitos correspondendo a alinhamentos de antigas praias se formam:

- a) forte salinidade das águas e fraca umidade atmosférica.
b) fraca salinidade das águas e forte umidade atmosférica
c) média salinidade das águas e média umidade atmosférica.
d) baixa salinidade das águas e baixa umidade atmosférica.

5. O rio Vasabarris pertence a denominada:

- a) Bacia do Nordeste
b) Bacia do Sul
c) Bacia do São Francisco
d) Bacia do Tocantins - Araguaia

6. A maior amplitude das marés, é registrada no Brasil em:

- a) Rio Grande - RS
b) Laguna - SC
c) Recife - PE
d) Itaqui - MA

7. As maiores cheias do Rio Amazonas ocorrem:

- a) de outubro a janeiro, graças à contribuição dos afluentes da margem direita.
b) de outubro a janeiro, graças à contribuição dos afluentes da margem esquerda.
c) de março a julho, graças à contribuição dos afluentes da margem direita.
d) quando a abundância das chuvas equatoriais coincide com o derretimento das neves e geleiras dos Andes.

8. Do nascimento à fôz, o rio Amazonas recebe os seguintes nomes:

- a) Ucaiali, Vilcanota, Solimões, Amazonas
b) Vilcanota, Solimões, Ucaiali, Amazonas
c) Amazonas, Solimões, Vilcanota
d) Vilcanota, Ucaiali, Solimões, Amazonas

9. O Rio Pará é:

- a) Afluente da margem direita do rio Araguaia
b) Braço oriental do Rio Amazonas
c) Afluente da margem esquerda do Rio Amazonas
d) Afluente do rio Tocantins.

10. O rio Amazonas se estreita bruscamente:

- a) na confluência com o rio Xingu
b) no desfiladeiro de Obidos
c) na confluência com o rio Negro
d) em frente a Santarém

11. Na Amazonia denomina-se "tasos" a:

- a) terraços fluviais que se elevam alguns metros acima do nível máximo dos rios
b) baixos plantos em altitudes não inferiores a 100 metros.
c) verdadeiras planícies ainda em formação.
d) lagos de várzea.

12. A emigração acentuada do caboclo nordestino na região amazônica se deu após a seca do ano de:

- a) 1619
b) 1844
c) 1777
d) 1877

13. No Cabo Branco, na Paraíba, no contato do oceano com o continente formam-se escarpas ou falésias denominadas de:

- a) barreiras
b) estuários
c) regiões lagunares
d) dunas

14. O mais extenso dos rios exclusivamente nordestinos se denomina:

- a) Piranhas
b) Jaguaribe
c) Vasabarris
d) Acarau

15. No Rio Grande do Sul, os rios Jacuí e Vacacaí correm através da denominada:

- a) Depressão central
b) Coxilha grande
c) Planalto Arenito - Basáltico
d) Planalto dos campos gerais.

16. Colonos açorianos fundaram no século XVIII, a atual capital do Estado de:

- a) S. Catarina
b) Rio Grande do Sul
c) Paraná
d) Mato Grosso

17. As maiores altitudes do Brasil Central se encontram:

- a) Chapada dos Veadeiros
b) Serra dos Pirineus
c) Chapada do Guimarães
d) Serra dos Caiapós

18. Na região do Jalapão, no Espigão Mestre, as "águas emendadas" comunicam as bacias dos rios:

- a) Paraná e Paraguai
b) Paraná e S. Francisco
c) Tocantins e S. Francisco
d) Araguaia e Paraguai

19. A Massa Polar Atlântica, em meados do ano, provoca na Região Amazônica:

- a) Geadas
b) Chuvas
c) Friagem
d) Nebulosidade

GEOGRAFIA FÍSICA (Questões de 20 a 52)

20. A Lua nasce com o Sol e com ele desaparece no ocaso:

- a) Na Lua Cheia
b) No Quarto Crescente
c) No Quarto Minguante
d) Na Lua Nova

21. Na Escala de 1:500.000, um milímetro no mapa corresponde no terreno:

- a) 500 quilômetros
b) 500 metros
c) 5.000 quilômetros
d) 50 metros

22. Os agentes do relevo atacando as rochas graníticas dão origem, sob climas quentes e úmidos:

- a) Pães de Açúcar
b) Dolinas
c) Tabuleiros
d) Chapadas

23. Os vales fluviais quando lembram a letra U do alfabeto, chamam-se:

- a) Em garganta
b) Normal
c) Em calha
d) Dissimétrico

24. Entre as plantas de origem americana temos:

- a) cana de açúcar
b) banana
c) laranja
d) abacaxi

25. A experiência de Foucault, a respeito do nosso Planeta, demonstra:

- a) O movimento de translação
b) a forma
c) o movimento de rotação
d) sua posição no espaço

26. No Equinócio de 23 de setembro, vamos encontrar nos hemisférios Sul e Norte respectivamente:

- a) Primavera e Outono
b) Outono e Primavera
c) Verão e Inverno
d) Inverno e Verão

27. O gás predominante nas baixas camadas da atmosfera é:

- a) hidrogênio
b) oxigênio
c) geocorônio
d) azoto

28. Dá-se o nome de amplitude térmica de um lugar a:

- a) temperatura máxima alcançada
b) variações de temperaturas
c) diferença entre a temperatura máxima e a mínima
d) temperatura mínima alcançada

29. O Mistral é um exemplo de vento:

- a) periódico
b) local
c) regular
d) variável

30. Os ventos alísios sofrem deslocamento para Oeste devido a:

- a) aquecimento
b) movimento de rotação da terra
c) outros ventos
d) movimento de translação da terra

31. São exemplos de ventos periódicos:

- a) brisas e monções
b) alísios e contra-alísios
c) minuano e simum
d) brisas e alísios

32. Como exemplos de fenômenos atmosféricos têm lugar à superfície terrestre, temos:

- a) chuva e nevoeiro
b) orvalho e chuva
c) neve e geada
d) orvalho e geada

33. O Mar Vermelho pertence à categoria de:

- a) mar costeiro
b) mar isolado
c) mar mediterrâneo
d) nenhuma das respostas

34. A parte mais elevada de uma vaga denomina-se:

- a) comprimento
b) cavado
c) altura
d) crista

35. As rochas magmáticas subdividem-se em:

- a) detríticas e vulcânicas
b) plutônicas e vulcânicas
c) químicas e orgânicas
d) plutônicas e químicas

36. As mais altas montanhas da face da terra foram formadas na Era:

- a) erterciária
b) primária
c) quartanária
d) secundária

37. O arredondado das formas do relevo granítico é consequência:

- a) De movimentos tectônicos
b) Das diferenças de temperatura
c) Da igual resistência oferecida à erosão
d) Nenhuma das respostas.

38. O relevo vulcânico caracteriza-se por:

- a) ser muito elevado
b) ser pouco elevado
c) rapidez na sua formação
d) sua formação lenta.

39. Dá-se o nome de abrasão à erosão:

- a) eólica
b) fluvial
c) pluvial
d) marinha

40. As dunas são resultantes da:

- a) acumulação marinha
b) erosão marinha
c) acumulação eólica
d) erosão eólica

41. As savanas são vegetações características das áreas:

- a) tropicais
b) equatoriais
c) temperadas
d) polares

42. A maior quantidade de fauna marinha é localizada na:

- a) plataforma continental
b) talude continental
c) região pelágica
d) região abissal

VESTIBULAR

PROVA DE QUIMICA

1. A hidrólise do carbeto de cálcio fornece:
- etano
 - etino
 - metano
 - ácido fórmico
2. Diz-se que um composto possui atividade ótica quando o mesmo:
- possui átomos de carbono ligados a átomos de oxigênio
 - está constituído apenas de átomos de carbono e hidrogênio
 - desvia o plano de polarização da luz
 - possa ser representado por várias fórmulas estruturais
3. No metano, as ligações carbono-hidrogênio são do tipo:
- $sp^3 - p$
 - $sp^2 - p$
 - $sp^3 - s$
 - $sp - s$
4. Na hidrólise de amidas obtemos:
- álcool
 - aldeído
 - ácido
 - éter
5. As ligações C - C no benzeno são:
- ligações sigma: $sp^2 - sp^2$ e pi deslocalizadas
 - ligações sigma: $sp^3 - sp^3$
 - unicamente ligações: pi
 - ligações sigma: $sp - sp$
6. Os éteres reagem com reagente Grignard dando:
- álcool primário
 - álcool secundário
 - ácido carboxílico
 - éter
7. O formol é uma:
- mistura de metano e metanal
 - cetona
 - solução de metanal a 40%
 - solução de metanal a 10%
8. O craqueamento no petróleo é aplicado para:
- obter compostos de cadeia cíclica
 - purificar os componentes da gasolina
 - enriquecer a fração de hidrocarbonetos constituintes da gasolina
 - obter compostos de apenas três átomos de carbono
9. A fonte natural dos hidrocarbonetos aromáticos é:
- petróleo
 - hulha
 - cautchú
 - gás dos pantanos
10. A cloração do benzeno constitui uma reação de:
- adição eletrofílica
 - adição nucleofílica
 - substituição aromática nucleofílica
 - substituição aromática eletrofílica
11. A reação de esterificação é desenvolvida:
- com ácidos orgânicos e inorgânicos
 - somente com ácidos inorgânicos
 - somente com bases orgânicas
 - somente com ácidos orgânicos
12. A ligação dupla carbono-carbono está constituída por:
- duas ligações pi
 - uma ligação pi e outra sigma
 - duas ligações sigma
 - duas ligações pi ou duas sigma
13. O carbono $-C \equiv C-$ é:
- hexagonal
 - trigonal
 - tetraédrico
 - digonal
14. Os fenóis são:
- são ácidos, mas não carboxílicos
 - bases orgânicas
 - compostos neutros
 - ácidos carboxílicos
15. A fusão do fenolato de sódio nos dá:
- ciclo hexano
 - benzeno
 - tolueno
 - metil-ciclo-hexeno
16. A desidratação do álcool etílico (em presença de H_2SO_4), com aquecimento nos dá:
- eteno
 - etano
 - aldeído
 - ácido acético
17. A reação entre o ácido acético e álcool etílico, resulta:
- ácido acético e éter metílico
 - etanoato de etila
 - acetato de metila
 - formiato de sódio e água
18. O último nível energético do carbono no estado fundamental, possui:
- todos os halteres dirigidos para um vértice de um tetraédro regular
 - um orbital esférico e três com forma de halteres
 - um orbital esférico e dois com forma de halteres
 - todos em forma de halteres dirigidos para o vértice de um quadrado
19. Em se tratando do metanal podemos afirmar que:
- o mesmo pode emitir ponte pontônica
 - trata-se de uma molécula apolar
 - possui ponto de ebulição superior ao do metanol
 - não forma ligações de hidrogênio intermolecular
20. Quando tratamos uma amida com um hipohalito resulta:
- uma amina
 - um ácido carboxílico
 - um éster
 - um ceto-éster
21. Podemos obter um éter através:
- redução de um álcool
 - oxidação de um álcool
 - ozonólise de álcoois
 - oxidação de um aldeído
22. Quando tratamos benzeno com clorometano em presença de $AlCl_3$ resulta:
- ácido benzóico
 - clorobenzeno
 - fenol
 - tolueno
23. Glicéridos são:
- ésteres de álcool primário
 - ésteres de ácidos graxos e glicerol
 - ésteres de ácidos graxos
 - o mesmo que cerebrosídes
24. Quando tratamos o composto CH_3 com cloro em ausência de luz, a frio e em presença de catalizador (ácido de Lewis), um dos principais produtos é:
25. Solução molar é aquela que contém um mol de soluto por:
- mol de solvente
 - mol de solução
 - litro de solução
 - litro de solvente
26. Os elementos escritos na sequência: Sb - Si - As - I - Se são respectivamente:
- Tetravalente - Pentavalente - Bivalente Monovalente - Trivalente
 - Pentavalente - Tetravalente - Trivalente Monovalente - Bivalente
 - Trivalente - Pentavalente - Trivalente Monovalente - Bivalente
 - Pentavalente - Trivalente - Bivalente - Monovalente
27. O número de oxidação do NITROGÊNIO no NITRATO DE SÓDIO é:
- +5
 - +4
 - +3
 - +2
28. Um composto que em presença do ar absorve umidade a ponto de dissolver-se na água, denomina-se:
- eflorescente
 - higroscópio
 - deliquescente
 - fluorescente
29. Na reação $HS^- + H_2O \rightleftharpoons H_2S + OH^-$, o OH^-
- é o ácido conjugado da base H_2O
 - é o ácido conjugado da base HS^-
 - é a base conjugada do ácido H_2S
 - é a base conjugada do ácido H_2O
30. Uma substância dá reação ácida porque:
- o pH da solução é maior que sete
 - tem hidrogênio
 - em solução cede prótons
 - tem grupamento $-CHO$
31. De acordo com Bronsted, ácido é todo:
- doador de prótons
 - receptor de prótons
 - doador de pares de elétrons
 - receptor de elétrons
32. Numa eletrólise, os cations dirigem-se para:
- os eletrólitos
 - o ânodo
 - os eletrodos
 - o cátodo
33. A condução de eletricidade pelos metais é devida ao movimento de:
- ions negativos
 - átomos
 - ions positivos
 - elétrons
34. Quando se dissolve carbonato ácido de sódio em água, o meio se torna:
- neutro
 - ácido
 - básico
 - ácido e básico
35. Quando um elemento radioativo emite um raio alfa (partícula alfa), o seu número atômico
- aumenta uma unidade
 - aumenta duas unidades
 - diminui uma unidade
 - diminui duas unidades
36. Isóbaros são definidos como sendo:
- átomos de elementos químicos diferentes com o mesmo número de massa
 - átomos de mesmo elemento químico com o número de elétrons diferentes
 - átomos de elementos químicos diferentes com mesmo número atômico
 - átomos de elementos químicos diferentes com número de elétrons evoltórios
37. Em geral o aumento de temperatura aumenta a velocidade das reações:
- exotérmicas
 - endotérmicas
 - endotérmicas e exotérmicas
 - atérmicas
38. Aumentando-se gradativamente a temperatura de um líquido, quando esta atingir um determinado valor a vaporização deixa de ocorrer unicamente na superfície do líquido; formam-se bolhas em toda massa líquida, produzindo-se mais quantidade de vapor. A massa líquida atinge a:
- ebulição
 - vaporização
 - evaporação
 - energia de vaporização
39. Das definições abaixo qual a correta:
- Solução normal é aquela que contém um equivalente grama dissolvido em 1 kg de solução
 - soluções de mesma molaridade reagem entre si, volume a volume.
 - equivalente grama de uma base é a molécula grama da base dividida pelo número de moléculas ionizáveis.
 - soluções de normalidades diferentes reagem entre si, em volumes inversamente proporcionais às normalidades.
40. Dada a reação expressa pela equação $2KMnO_4 + 3H_2SO_4 + 5H_2O_2 \rightarrow K_2SO_4 + 2MnSO_4 + 8H_2O + 5O_2$ Qual a substância oxidante?
- ácido sulfúrico
 - água oxigenada
 - permanganato de potássio
 - sulfato de manganês
41. A dosagem do Cl^- em solução, denomina-se:
- argentometria
 - permanganometria
 - acidimetria
 - alcalimetria
42. A solubilidade do cloreto de amônio em água aumenta com a elevação de temperatura. Dissolvendo-se cloreto de amônio em água:
- a temperatura é igual à média ponderal das temperaturas do solvente e do soluto.
 - a temperatura aumenta
 - a temperatura permanece constante
 - a temperatura diminui
43. A entalpia de neutralização é, aproximadamente, constante, quando
- o ácido é fraco e a base é forte
 - o ácido e a base são fracos
 - o ácido é forte e a base é fraca
 - o ácido e a base são fortes.
44. As forças atrativas entre ions são mais fortes que as forças atrativas entre moléculas, em vista disso os compostos iônicos apresentam:
- ponto de fusão e de ebulição diminuídos
 - ponto de fusão diminuído e de ebulição elevado
 - ponto de ebulição diminuído e de fusão elevado
 - ponto de fusão e ebulição elevados
45. Para ser libertado no eletrodo um equivalente grama de substância é necessário a carga de -
- um elétron
 - um coulomb
 - um ab-coulomb
 - um farady
46. A eletrólise de uma solução aquosa de sulfato de sódio fornece:
- hidrogênio, oxigênio e hidróxido de sódio
 - hidrogênio, sódio e dióxido de enxofre
 - oxigênio e sódio
 - hidrogênio e oxigênio
47. Em um recipiente existem três cubos de gelo em equilíbrio com água líquida. Este sistema possui:
- quatro fases
 - uma fase
 - três fases
 - duas fases
48. Sistema fechado, ou sistema quimicamente isolado é: todo sistema que;
- possa trocar matéria mas não pode trocar energia com o seu meio ambiente
 - possa trocar matéria e energia com o seu meio ambiente
 - não pode trocar matéria nem energia com o seu meio ambiente
 - não pode trocar matéria mas pode trocar energia com o seu meio ambiente
49. Sabendo-se que m = massa do soluto e m' = massa do solvente. A concentração "c" é dada pela relação:
- $m + m'$
 - $\frac{m}{m'}$
 - $\frac{m}{m + m'}$
 - $\frac{m}{m}$
 - $\frac{m + m'}{m}$
50. O processo de Solvay, é empregado industrialmente para a obtenção do:
- carbonato de sódio
 - cloreto de sódio
 - ácido sulfúrico
 - cloreto de amônio
51. Um líquido A puro apresenta maior pressão de vapor que um líquido B puro. Podemos dizer que:
- o ponto de ebulição de A é menor do que o de B
 - o ponto de ebulição de A é maior do que o de B
 - o líquido B é mais volátil do que o líquido A
 - o ponto de ebulição não depende da pressão de vapor
52. A quantidade de calor absorvida ou desprendida em uma reação química depende:
- somente do estado inicial do sistema
 - dos estados inicial e final do sistema
 - somente do estado final do sistema
 - dos estados intermediários do sistema
53. O carbonato de cálcio existe na natureza cristalizado no sistema trigonal e recebe a denominação de:
- calcário
 - calcita
 - aragonita
 - mármore
54. O ouro é extraído do seu minério por um processo de
- carbonatação
 - fusão
 - cianetização
 - alcalinização
55. O "aço" é o ferro que contém:
- que não contém carbono
 - mais de 2% de carbono
 - 0,5 a 1,7% de carbono
 - é uma liga de ferro e níquel
56. O "Metal Monel" é uma liga constituída dos seguintes metais:
- cobre e zinco
 - cobre e níquel
 - cobre e estanho
 - cobre e alumínio
57. Os minerais Bauxita, Criolita, Corindon e Hidrargilita, o metal predominante é o:
- manganês
 - alumínio
 - chumbo
 - magnésio
58. A vulcanização da borracha é um processo que se desenvolve, tratando a mesma com:
- S em presença de MgO e ZnO
 - Zn e MgO
 - H_2SO_4
 - HCl
59. Qual dos ácidos abaixo é dicarboxílico
- ácido oxálico
 - ácido acético
 - ácido propanóico
 - ácido fórmico
60. Das relações abaixo, qual a que pode ser empregada para determinar a massa molecular de uma substância:
- $M = v_o \cdot 22,4$
 - $M = 22,4 \cdot d_{ar}$
 - $M = 2 \cdot d_H$
 - $M = 22,4 \cdot d_H$
61. A argentometria consiste na determinação da concentração de uma solução de uma substância A, pela sua titulação com uma solução de:
- NaCl
 - AgCl
 - $AgNO_3$
 - Na_2CrO_4
62. O efeito Tyndall é observado quando:
- um feixe luminoso atravessa uma solução coloidal

VESTIBULAR

43. Como exemplo de animal que vive nos desertos frios temos:

- a) zebra
- b) lhama
- c) rena
- d) condor

44. As nuvens que, geralmente provocam chuvas, são chamadas:

- a) cirrus
- b) stratus
- c) nimbus
- d) stratus-cumulus

45. A mais fraca salinidade é encontrada no:

- a) mar morto
- b) mar vermelho
- c) mar báltico
- d) oceano Índico

46. A lei da gravitação universal diz:

- a) os planetas descrevem órbitas elípticas das quais o Sol ocupa um dos focos.
- b) os raios vetores que unem o Sol dos planetas descrevem áreas equivalentes em tempos iguais.
- c) os corpos celestes se atraem na razão direta de suas massas e na razão inversa do quadrado das distâncias que os separam.
- d) o quadrado do tempo de translação de um planeta é proporcional ao cubo de sua distância média ao Sol.

47. Dos fatores abaixo, qual o que se relaciona com as estações do ano:

- a) Inclinação do eixo da terra
- b) Movimento de rotação
- c) Variação da distância Terra - Sol
- d) Variação da atividade solar.

48. A cordilheira dos Andes foi formada por:

- a) forças exógenas
- b) manifestações de vulcanismo
- c) movimentos tectônicos
- d) abalos sísmicos

49. Nas formas abaixo indique a que resulta da acumulação marinha:

- a) Falésia
- b) Recife coralino
- c) Plataforma de abrasão
- d) Restinga

50. Numa localidade marítima a amplitude anual de temperatura:

- a) é acentuada
- b) é maior que a diurna
- c) é atenuada
- d) independe da latitude

51. As chuvas de convecção são características:

- a) das grandes cordilheiras
- b) das regiões equatoriais
- c) dos choques de massa de ar
- d) das regiões frias.

52. A parte de um rio invadida pelas marés tem o nome de:

- a) confluência
- b) estuário
- c) ancoradouro
- d) canal ou talweg

GEOGRAFIA HUMANA (Questões de 53 a 60)

53. Os poloneses são povos:

- a) atlanto-mediterrâneos
- b) germânicos
- c) eslavos
- d) mongólicos

54. O Budismo é uma religião:

- a) politeísta
- b) monoteísta
- c) fetichista
- d) animista

55. Na encosta da Serra Geral, em torno de Caxias do Sul, o principal cultivo é:

- a) trigo
- b) soja
- c) parreira
- d) milho

56. O idioma magyar, falado pelos húngaros, é de origem:

- a) celta
- b) germânica
- c) asiática
- d) latina

57. Os Curdos, são povos:

- a) asiáticos
- b) africanos
- c) centro-americanos
- d) europeus

58. As cidades com sítios em acrópole visavam

- a) desempenhar uma função portuária
- b) estimular o comércio local
- c) atender às necessidades religiosas da população

59. Os Tuaregs são povos:

- a) polinésios
- b) norte-africanos
- c) ibéricos
- d) do Extremo Oriente

60. Os Celtas povoaram:

- a) o Arquipélago Filipino
- b) a Península Balcânica
- c) as Ilhas Britânicas
- d) a Ilha de Java

GEOGRAFIA REGIONAL (Questões de 61 a 75)

61. São todos os três, países da América Central Antilhana:

- a) Jamaica, Honduras e Costa Rica
- b) Haiti, República Dominicana e El Salvador
- c) Guatemala, Nicarágua e Panamá
- d) República Dominicana, Cuba e Jamaica

62. Os "Grandes Lagos" (Estados Unidos/Canadá) estão ligados ao Oceano Atlântico pelo:

- a) rio Yukon
- b) rio São Lourenço
- c) canal Cassiquiare
- d) canal do Panamá

63. Na América do Sul, não possuem portos oceânicos:

- a) Bolívia e Colômbia
- b) Venezuela e Equador
- c) Paraguai e Bolívia
- d) Paraguai e Colômbia

64. Nas Pradarias Centrais, dos Estados Unidos, uma importante atividade econômica é:

- a) a criação de gado

- b) a produção de vinhos
- c) a pesca
- d) o cultivo do cacau

65. Nação africana onde é mais grave o problema da segregação racial:

- a) Etiópia
- b) Argélia
- c) Tunísia
- d) União Sul Africana

66. Produtos que são a base da economia da República Argentina:

- a) chá e cacau
- b) trigo e carnes
- c) ouro e diamantes
- d) estranho e prata

67. A Catalunha é uma região:

- a) do México
- b) da Espanha
- c) da Itália
- d) da Argentina

68. A Península Balcânica compreende, entre outros países, a:

- a) Grécia
- b) Espanha
- c) Dinamarca
- d) Suécia

69. Estão classificados entre os cinco maiores países industriais do mundo:

- a) Estados Unidos e Dinamarca
- b) Japão e Iugoslávia
- c) República Democrática Alemã e Austrália
- d) U.R.S.S. e República Federal da Alemanha

70. A importante atividade de abate de gado, nos Estados Unidos, tem seu centro mais ativo em:

- a) Portland
- b) Chicago
- c) Miami
- d) Nova Orleans

71. A Calábria é:

- a) uma região turística dos Alpes Italianos
- b) um distrito industrial de Roma
- c) o maior centro da indústria automobilística italiana
- d) uma região pobre do sul da Itália

72. Bangkok é a capital:

- a) da Birmânia
- b) da Indonésia
- c) de Bangladesh
- d) da Tailândia

73. A Nova Zelândia é:

- a) uma colônia britânica
- b) um Estado-Livre associado à Austrália
- c) um país independente membro da Comunidade Britânica
- d) um arquipélago pertencente às Filipinas

74. O Planalto do Decã:

- a) é uma região da Índia
- b) situa-se no Chile
- c) faz parte do relevo do México
- d) fica no norte de Portugal

75. A Sardenha é uma ilha pertencente:

- a) ao Japão
- b) à Itália
- c) à Nova Zelândia
- d) à Inglaterra

Brasil Tem 1219 Computadores e uma Nova Política

Sr. Henrique Flanzer, Secretário - Geral do Ministério do Planejamento e Coordenação Geral, anunciou que o Brasil tem hoje 1.219 computadores, segundo o primeiro levantamento que a CAPRE acaba de realizar. Pesquisas anteriores indicavam a existência de apenas 600 computadores em operação. A Comissão de Coordenação das Atividades de Processamento Eletrônico (CAPRE) foi criada recentemente pelo Presidente da República e funciona junto ao Ministério do Planejamento, com a finalidade de adotar e propor medidas visando à racionalização dos investimentos governamentais no setor e à elevação da produtividade na utilização de sistemas de processamento de dados instalados e a instalar.

As primeiras estatísticas levantadas pela CAPRE e agora reveladas pelo Secretário - Geral Henrique Flanzer indicam, ainda, uma tendência crescente de utilização de mini-computadores e de equipamentos de grande porte, e devido à economia de escala, em detrimento dos computadores de porte médio.

OS MINI

Dos 1.219 computadores - revelou o técnico governamental 467 são mini. O Governo tem 25,1% dos equipamentos desta categoria e 42,9% dos grandes, ficando ainda com 62,5% dos muito grandes. Na distribuição percentual de valor de computadores instalados no Brasil, segundo categoria por setor usuário, verificamos que o Governo detém 38,1% do total, sendo que 27,1% na área do Governo Federal.

Ao revelar estas estatísticas, o Secretário - Geral do Ministério do Planejamento lembrou que o mercado mundial de computadores, cresce atualmente à razão de aproximadamente 20% ao ano, estimando-se para o Brasil, no próximo triênio, um crescimento anual da ordem de 30%. No setor público, em face do seu

atraso na utilização de computadores, essa taxa de crescimento poderá ser ainda maior.

As importações de computadores ultrapassaram, em 1971, a Cr\$ 100 milhões, estimando-se um montante superior a Cr\$ 500 milhões a preços constantes de 1972, para o triênio 1972/1974. Considerando-se, globalmente, as despesas de mão-de-obra relativas à operação e manutenção dos programas e equipamentos, das despesas de aluguel e o montante das importações, os gastos no setor computacional deverão representar, no próximo triênio, um montante da ordem de Cr\$ 3,3 bilhões, dos quais Cr\$ 760 milhões na área de Administração Pública, desde que mantida a participação já observada.

UMA POLÍTICA PARA O SETOR

O Sr. Henrique Flanzer disse que, em função desta realidade, o Governo previu a necessidade de uma planificação que estabeleça as diretrizes e metas para o setor, no contexto nacional, em que serão observados os seguintes pontos básicos:

- capacitação de organizações industriais brasileiras no desenvolvimento e fabricação de equipamentos (hardware)
- elevação da produtividade de utilização do equipamento instalado e a instalar;
- otimização dos recursos humanos e programas (software) empregados.

Para isso, a CAPRE está organizando e mantendo atualizado um cadastro detalhado e do parque computacional privado e governamental, no que se refere a equipamentos, programas e grau de utilização das instalações. E propõe medidas tendentes à formulação de uma política de financiamento governamental ao setor privado, para a atividade de processamento de dados, além de coordenar programas de treinamento em todos os níveis das técnicas computacionais, fazendo uso dos recursos já existentes nas universidades, escolas e centros de pesquisa.

Registro Irregular do Salário dos Motoristas Preocupa Sindicato

Registros irregulares dos salários dos motoristas em suas carteiras profissionais, são um dos problemas mais sérios que tem encontrado o Sindicato dos Condutores de Veículos Rodoviários no Estado de Sergipe, segundo declarações prestadas ao JC, pelo seu presidente Sr. Manuel Parada Garrido.

Adiantou o entrevistado que com estes registros irregulares em suas carteiras de trabalho, os motoristas não podem conseguir os benefícios que oferece o seu sindicato. Entretanto, por mais que se solicite e explique o problema, a maioria das empresas não procura corrigir-se.

PREJUÍZOS

Segundo o sr. Parada Garrido, o empregado muitas vezes ganha uma boa quantia e sua carteira registra apenas o salário mínimo, vindo a ocorrência prejudicá-lo quando ele pretende o auxílio para tratamento de saúde, aquisição de casa própria e empréstimos junto ao sindicato.

O Sindicato dos Condutores de Veículos Rodoviários em Sergipe, está reivindicando, conjuntamente com muitos sindicatos brasileiros, o estabelecimento do salário profissional do motorista, que deverá corresponder a quatro salários mínimos regionais e que a empresa complemente o auxílio para tratamento de saúde que o INPS dá ao necessitado.

APROVAÇÃO EM CONGRESSO

Esta solicitação do Ministério do Trabalho, prosseguiu o sr. Parada Garrido, feita pelas federações e confederações foi aprovada no Congresso Nacional realizado em agosto último em Salvador. O seguro coletivo para o motorista que deverá pagar mensalmente sete cruzeiros, também será uma das realizações do sindicato neste primeiro semestre, finalizou.

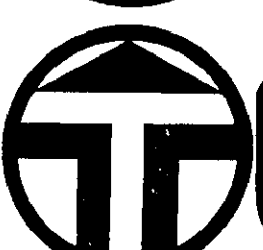
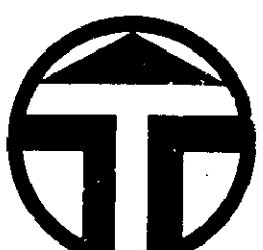
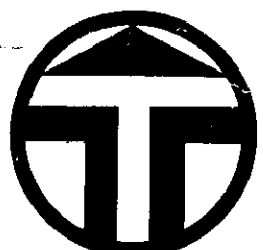
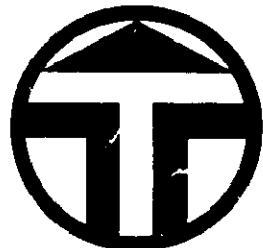

TRADIÇÃO Comece já a fazer um bom saldo médio com a sua Caderneta de Poupança. Você vai pagar muito menos Imposto de Renda.

INFORMA Um depósito hoje, outro amanhã, um depósito sempre que possível.



Caderneta de Poupança

No final do ano, você terá um excelente saldo médio.

E 20% desse saldo médio poderá ser abatido de sua renda bruta, para diminuir o Imposto de Renda.

E você pode movimentar seu dinheiro quando quiser.

Não se esqueça: comece já a fazer saldo médio com Caderneta de Poupança.

Ou então pague mais Imposto de Renda.

A escolha é simples.

E é toda sua.

TU VOCÊ FAZ SALDO MÉDIO OU VAI PAGAR MAIS IMPOSTO DE RENDA



TRADIÇÃO S.A. CRÉDITO IMOBILIÁRIO

Empresa do **GRUPO FINANCEIRO TAA**



do jeito que o mundo vai



APLICAÇÃO

Ministro dos Transportes aprova programa de aplicação do Fundo Portuário Nacional, para este ano. Prevê um gasto de trezentos e dezenove milhões de cruzeiros, com obras que vão desde a drenagem de canais de acesso aos portos nacionais, até a construção de armazéns e aquisição de equipamentos.

PELÉ

SÃO PAULO — Rose Mary Nascimento, mulher de Pelé, confirmou em Lima, que seu marido vai abandonar o futebol dentro de dois anos e que não joga mais na seleção brasileira. A caminho do México com seus dois filhos, Rose Mary disse que Pelé é encantador, maravilhoso e um exemplar chefe de família.

MERCADO NEGRO

O Governo do Presidente Salvador Allende anuncia a implantação de cartões de racionamento para solucionar o grave problema de escassez de alimentos, no Chile. A Polícia prende em Santiago, dezenas de açougueiros que matam cães e gatos para vender a carne no mercado negro.

ENTREGA

Foi firmado hoje convênio para a distribuição de remédios da Central de Medicamentos, a população pobre da Guanabara. Trinta e dois hospitais e trinta e três centros médicos sanitários da Secretaria de Saúde da Guanabara, estarão encarregados da entrega dos remédios.

CAFÉ

Organização Internacional de Café, decide incluir a Nicarágua da contribuição, para sondar sobre aquela entidade. Aquele organização vai liberar as quotas que a Nicarágua empregou em mil novecentos e sessenta e oito, como uma das medidas para auxiliar a recuperação econômica do país.

ADVERTÊNCIA

Ministro da Fazenda adverte Frigoríficos que preços da carne vão apresentar tendências de baixa até a próxima 3a. feira. Caso contrário o Governo adota medidas que vão desde a criação de taxa para exportação até interferência do Conselho Interministerial de Preços no Mercado da Carne industrializada. Delfim Neto disse que recomendação do Presidente

Médici é de que Governo pode abrir mão de toda a receita das exportações de carne, a fim de baratear o preço do produto no Mercado Interno. Lembra que Frigoríficos realizaram excelentes negócios em 1972, com cotação do produto no Mercado Internacional, mas que brasileiros não têm condições de pagar o mesmo preço que se paga pela carne no exterior. Titular da Fazenda esteve também com Diretores de Supermercados a quem pediu que resistam às ofertas altistas no Mercado de Alimentos. Delfim-convoca bouqueiros a quem vai pedir redução da taxa de juros. Afirma que com taxa de inflação de 12% não é possível juros acima de 9% ao ano.

CURTAS

Principais fabricantes mundiais de satélites domésticos vêm ao Brasil para estudar política de implantação de satélite de comunicações a ser implantada até o final do ano. Governo Federal estuda a criação de novo órgão para coordenar política de trânsito em todo país. Estudos são feitos pelo próprio Conselho Nacional do Trânsito, órgão que segundo o seu Presidente, deveria passar para a órbita do Ministério dos Transportes, onde se beneficiaria de recursos da taxa rodoviária.

CONVERSAÇÕES

Vietnam do Norte pessimista quanto aos resultados das conversações com Estados Unidos que se realizam em Paris. Governo de Hanoi, adverte aos Norte-Vietnamitas que não devem esperar nada das conversações, e sim esperar para a continuação da guerra e novos bombardeios. Em Hanoi, ordenadas rígidas medidas de austeridade e redobrado o estado de alerta. Na frente de batalha, Estados Unidos continuam martelando posições comunistas ao sul do Paralelo 20, enquanto forças comunistas de terra prosseguem em seu avanço pelo Vietnam do Sul. Comando Americano desmente notícia de rádio comunista de que soldados dos Estados Unidos e do Vietnam do Sul, entraram em luta na base de Nanang.

INTERNACIONAIS

Dois mil e quinhentos hectares de árvores destruídos por mais de duzentos incêndios florestais nas últimas semanas no Chile. Presidente Jorge Pompidou

desmente reforma da Constituição da França e transformação do regime em Presidencialista. Governo da Nicarágua pede às Nações Unidas, instituição de dois Fundos Internacionais para ajudar país a se recuperar dos danos causados pelo terremoto que destruiu Manágua a 23 de dezembro.

BANDEIRA

Ex-Tenente Bandeira não se apresenta até agora e anula possibilidades de realização do seu julgamento marcado para amanhã. Opinião é a de que o acusado de autoria do Crime do Sacopã, poderia se apresentar amanhã mesmo ao Presidente do 1o. Tribunal do Juri, que neste caso mandaria recolhê-lo à prisão, marcando nova data para julgamento, antes do dia 25 quando processo estará prescrito. Policiais de vários Estados

continuam tentando localizar ex-oficial na Guanabara, Brasília e Estado do Rio, mas diligências até agora são infrutíferas. Residências dos parentes de Bandeira no Rio permanecem sob vigilância, na expectativa do aparecimento da figura central do crime que reviveu depois de 20 anos.

PASSAPORTES

Ministro da Justiça prorroga título precário para 6 meses, visto de saída nos passaportes de exportadores desde que comprovem que suas viagens ao exterior são exclusivamente para negócios. Autorização vai vigorar até que Presidente da República assinasse decreto definitivo a respeito.

ANULAÇÃO

T.R.E. de São Paulo julga hoje eleição de 15 de novembro no município de Brascena. Tribunal deve anular eleição pois número de

votos obtido pelo candidato vencedor foi inferior ao número de votos nulos.

DIVERSOS

Foguete Saturno de duas etapas já em testes na plataforma de lançamentos de Cabo Kennedy. Foguete vai impulsionar nave que em fins de abril, leva vários astronautas na missão Skiler, o laboratório espacial da NASA. Corte Marcial na Turquia julga hoje 267 pessoas acusadas de crimes contra o Estado. É o maior julgamento conjunto já realizado no país. Na Austrália, um garoto de 10 anos perseguia um coelho que seria o jantar de sua pobre família, encontrou uma pepita de ouro no valor de mil dólares.

INJUSTIÇA

Eder Jofre classifica de injustiça empate que mantém coroa mundial dos meios médios-ligeiros em poder do japonês Koishi Hagina. Ex-galo de ouro lembra que em 1965 ele também perdeu para os jurados japoneses na luta contra Harada.

Venha buscar o carro de vida mais longa e de preço mais curto. Linha VW 73.

A partir do menor preço de carro no Brasil.

A linha da maior facilidade de escolha.

A linha de maior aprimoramento.

<p>Linha Fusca três opções de preço</p> <p>VW 1300</p> <p>VW 1500</p> <p>VW 1500</p>	<p>Linha Variant duas opções de preço</p> <p>Variant</p> <p>Variant</p>	
<p>Linha VW TL quatro opções de preço</p> <p>VW TL - 2 portas</p> <p>VW TL - 2 portas</p> <p>VW TL - 4 portas</p> <p>VW TL - 4 portas</p>	<p>Linha VW Esportiva três opções de preço</p> <p>Karmann Ghia TC</p> <p>VW SP-1</p> <p>VW SP-2</p>	

DISCAR - DISTRIBUIDORA DE CARROS LTDA.

AV. COELHO E CAMPOS - 409 - FONE - 20-47

Bem no centro da cidade.



REVENDEDOR AUTORIZADO

INPS Convoca Clubes de Futebol e Prefeitos

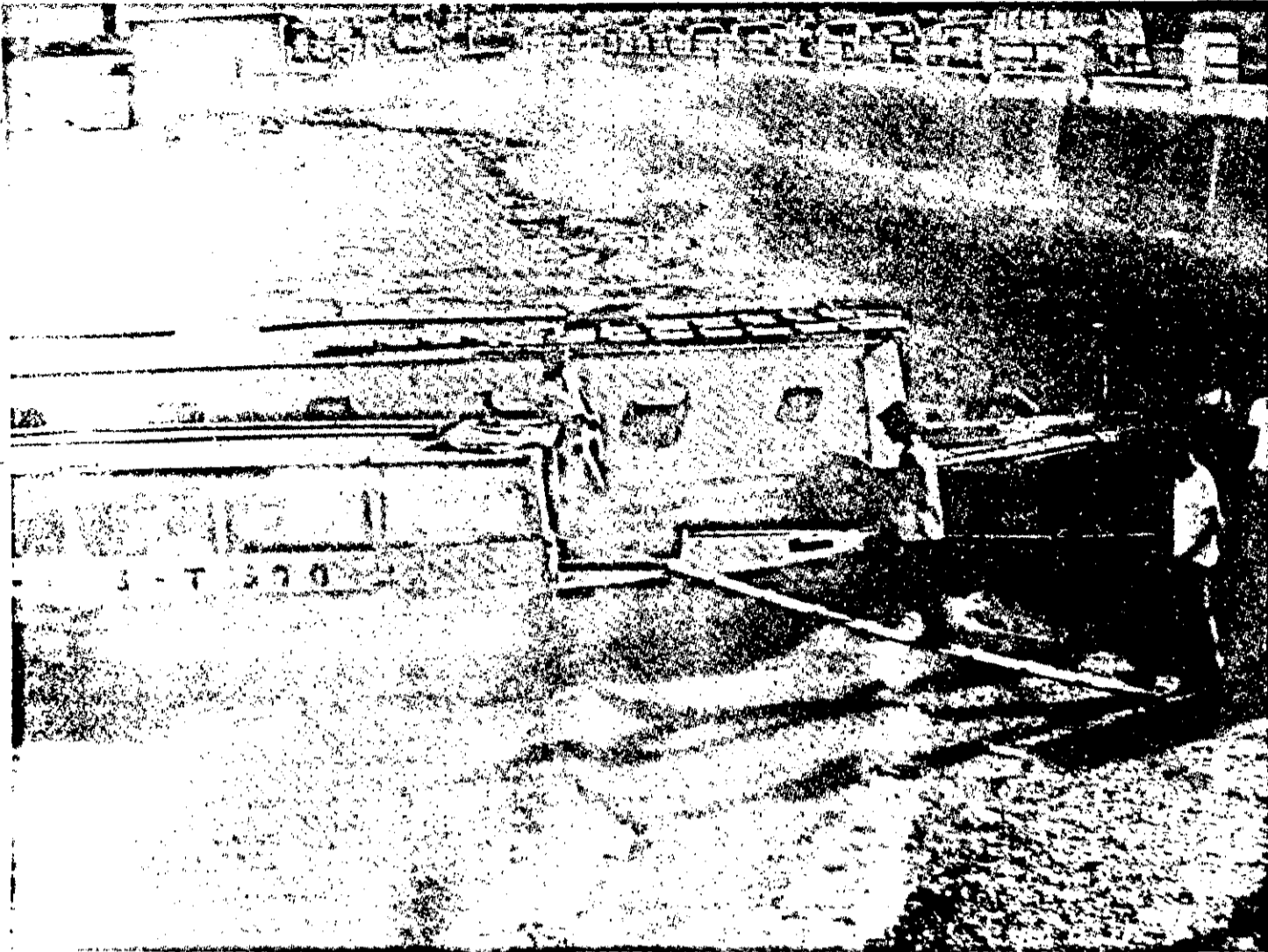

Embora algumas autoridades já tivessem tomado interesse para a construção de um porto de embarque/desembarque de passageiros que procedem da Barra dos Coqueiros, o certo é que até hoje ele não foi feito. Assim o embarque/desembarque é feito através do modo rudimentar que se vê

na foto: o passageiro (qualquer que seja ele, inclusive senhoras em adiantado estado de gestão) vira equilibrista numa tábua de 20 centímetros de largura. Quando o mar está revoltado, aí sim é que o passageiro demonstra suas artes de bom equilibrista...

Canal da Gonçalo Prado Está Sujo

Na avenida Gonçalo Prado, há um canal que serve de esgoto para quase toda a região. Acontece que o tal canal encontra-se em completo abandono com o mato tomando toda a sua extensão, onde o lixo se amontoa e obstruindo a água, serve de foco para a proliferação de insetos, ratos, sapos, etc.

Segundo moradores daquelas imediações, o canal é um atentado flagrante à saúde pública sem que nenhuma limpeza tenha se verificado no mesmo desde o tempo de sua construção. As pontes que passam pelo canal não oferecem qualquer segurança, pois não há parapeitos e algumas possuem enormes buracos.

PREFEITURA JÁ ELABORA CONTRATO COM FIRMA QUE VAI RECOLHER O LIXO

A Procuradoria Geral do Município já está elaborando a minuta do contrato que dará à firma LIMPATER a obrigação de coletar, diariamente, na capital sergipana, 30 toneladas de lixo, repetindo-se desta maneira o que vem sendo feito em outras capitais do Nordeste, com bons resultados.

Atualmente, a arrecadação do lixo na base de 75 toneladas diárias constitui um dos grandes problemas da Prefeitura, cujo Departamento de Limpeza Pública se mostra incapaz de arcar sozinho com essa responsabilidade.

CONCORRENCIA

A concorrência foi ganha pela firma LIMPATER, que se dispôs a arrecadar um terço do lixo coletado, aproximadamente 30 toneladas. Diz o Diretor do Departamento de Serviços Urbanos da Prefeitura que, através da contratação da firma a Prefeitura passará a racionalizar o seu trabalho, atendendo com maior presteza as áreas sob sua responsabilidade direta.

Por outro lado, a Prefeitura parece ter deixado de lado a campanha da coleta de lixo em saquinhos plásticos, não obstante ela tenha sido bem recebida pelos moradores do centro, onde atingiu diretamente. O único empecilho para sua extensão aos bairros seria a compra dos saquinhos e talvez por isso parece que a campanha foi abandonada.

RATOS

Um dos maiores problemas que os moradores das vizinhanças do canal daquela avenida enfrentam, são os ratos. Grandes, gordos, passeiam tranquilamente pelas margens e alguns até estendem suas caminhadas pelas calçadas e residências. Outro dia, um rato invadiu um galinheiro e matou uma galinha, devorando-a em parte. Os moradores da avenida Gonçalo Prado chamam a atenção das autoridades competentes para uma limpeza urgente do tal canal, a fim de que outros problemas mais graves não venham a ser lastimados, pois todos estão ameaçados, principalmente as crianças, com a poluição ali existente.

MAIS DE 600 JÁ SE INSCREVERAM PARA BOLSAS DE ESTUDOS

O Departamento de Educação e Cultura do Município, através da Divisão de Assistência ao Escolar, continua efetuando a inscrição de funcionários municipais e seus dependentes, que desejam obter bolsas de estudo para o ano de 1973. Segundo informações da assistente social Vanda Andrade, Chefe da DAE, até o momento mais de seiscentos candidatos estão inscritos.

O prazo de inscrição será encerrado impreterivelmente no dia 15 do corrente, uma vez que a direção do DEC resolveu prorrogá-lo tendo em vista muitos servidores não terem em mãos a documentação exigida, por ocasião do término do primeiro prazo. Segundo as informações da Divisão de Assistência ao Escolar a maioria dos interessados têm procurado se inscrever para bolsas do ensino do primeiro grau.

Logo após o encerramento das inscrições, o Departamento de Educação e Cultura efetuará a seleção e triagem dos funcionários seus dependentes que serão contemplados com bolsas de estudo conforme o regulamento aprovado pelo Prefeito Cleovansóstenes Aguiar.

A Coordenação de Arrecadação e Fiscalização do INPS em Sergipe, está convocando clubes de futebol e as prefeituras que não assinaram ainda a confissão de suas dívidas, a fim de que tomem tal providência, sob pena de terem arquivados seus processos de parcelamento.

O prazo, para adoção de tal providência é de sessenta dias, expirando inexoravelmente a 14 de fevereiro próximo, face a portaria ministerial 3.380, sobre o assunto, haver sido publicada no "Diário Oficial da União de 14 de dezembro de 1972.

Os presidentes de clubes e prefeitos municipais devem comparecer ao 2o. andar do Edifício Sede, Setor da Dívida Ativa, de 2a. à 6a. feiras, no expediente normal da Superintendência do INPS.

VESTIBULANDOS TIVERAM ONTEM DIA MAIS DURO: PROVAS NÃO FORAM FÁCEIS

Ontem certamente foi o dia mais duro para os três mil vestibulandos que se submetem aos exames da Universidade Federal de Sergipe: enquanto as provas de Geografia e Química foram consideradas "difíceis" pela grande maioria, todos comentavam o tratamento dos fiscais, que não deixavam os candidatos "até se mover, para trocar de posição".

Parace mesmo que os fiscais tiveram a atenção redobrada pois estavam proibindo qualquer movimentação dos estudantes. As mocinhas inclusive não puderam entrar nos locais das provas portanto qualquer coisa, além do cartão de identificação. Apesar disso, o dia de vestibular transcorreu normalmente, sem atropelos, algazarras, ou qualquer confusão.

DESISTEM

As provas de ontem tiveram apenas seis desistências, o que totaliza 123. O número é baixo e até que se esperava que mais gente desistisse à medida que as provas fossem realizadas. Mas, não: as sete da manhã, todos os candidatos já estão no Batistão, com os naturais nervosismos, à espera do começo das provas.

As provas começaram às 8 horas e só foram concluídas às 10:00 horas. Os candidatos tiveram mais 30 minutos para preenchimento dos cartões IBM. Alguns dos candidatos já dizem estar classificados, devido ao bom número de pontos obtido nas provas.

Algumas repartições, como o CONDESE, tiveram de paralisar vários dos seus setores, porque os servidores estão fazendo provas do exame vestibular.

EXAMES VESTIBULARES TERMINAM HOJE COM LINGUAS E FÍSICA

Hoje é o último dia de provas dos exames vestibulares. Depois de entregar os cartões IBM, devidamente preenchidos, os candidatos entrarão num suspense hitchcockiano, à espera da lista dos aprovados que a Universidade Federal de Sergipe pode distribuir ainda hoje ou amanhã.

As provas de hoje são: Inglês, Francês e Física, com início previsto para as 8 horas. As duas primeiras para os candidatos da área de Ciências Humanas, dependendo da opção de cada um. Física será para os candidatos de Ciências Exatas.

COMPUTADOR

O computador da Universidade Federal de Sergipe que trabalha na correção das provas apresentou pequeno defeito na manhã de ontem e um técnico da IBM foi chamado às pressas para consertá-lo. Isso talvez cause atraso na divulgação da lista de aprovados, embora oficialmente nenhum membro da Comissão Central do Concurso Vestibular comentasse nada.

AMAZONIA VAI TER VERBA PARA SAÚDE AINDA ESTE ANO

Rio - O Ministro Mário Machado de Lemos, da Saúde, recebeu em seu gabinete, em Brasília, o governador do Amazonas, João Walter, com quem discutiu problemas ligados à saúde do Estado.

Na oportunidade, o Ministro comunicou a liberação da verba de cerca de 1 milhão de cruzeiros, destinada ao sanatório Adriano Jorge, Escola de Enfermagem e Laboratório de Saúde Pública do Estado do Amazonas, todos sediados em Manaus.

Com essa verba, o sanatório Adriano Jorge será reformado e ampliado, convertendo um de seus pavilhões em hospital infantil para atender às crianças tuberculosas do Amazonas que não dispõem desse tipo de assistência.

A Escola de Enfermagem também será recuperada e equipada, a fim de poder assumir, sob a direção da Fundação SESP, do Ministério da Saúde, a responsabilidade de formação da pessoal especializado para as unidades sanitárias e hospitais de Amazônia, cuja demanda de assistência está crescendo progressivamente em virtude do processo de colonização.



LUCILIA FONSECA
MOREIRA SOUZA
(LUCY)

MISSA DE SÉTIMO DIA

Francisco Moreira Souza, Delmo Carvalho Araújo, esposa e filhos, Francisco Quintiliano da Fonseca, a esposa, Maria Moreira de Souza Borges, Viúva Walter do Prado Franco, Benjamin Alves de Carvalho, esposa e filhos, genros, noras e netos e demais parentes de LUCILIA FONSECA MOREIRA SOUZA agradecem a todas as manifestações de solidariedade recebidas por ocasião do seu falecimento, ao tempo em que convidam para a missa de 7o. Sétimo Dia que mandam rezar às 7:30 horas do dia 13 do corrente mês na Catedral Metropolitana.

CURSOS DE PRE-VESTIBULARES ENGEQUIME

MEDICINA - ENGENHARIA - QUÍMICA - AGRONOMIA - GEOLOGIA - CIBERNÉTICA - ODONTOLOGIA - LICENCIATURAS

Antes de matricular-se num Curso qualquer, converse conosco. De antemão afirmamos que somos:
- O único totalmente apostilhado e com tabelas de bolso;
- O único com aulas complementares experimentais e audio-visuais de todas as matérias;
- O único com Química Orgânica através de "FRAMEWORK MOLECULAR MODELS" à disposição do aluno;
- O único 24 horas aberto ao estudante para turnos de estudo;
- O único com intercâmbio com quatro outros cursos do país;

ENGEQUIME - Rua Maruim, 838

Inscrição no CGC do Ministério da Fazenda no. 13075072/001 - Inscrição Municipal no. 4656.

- VÁ LÁ, BICHO! MATRICULAS ABERTAS A PARTIR DE 1o. DE FEVEREIRO.

Fagundes Estuda Possibilidades do Vasco Voltar ao Profissionalismo

Atendendo a pedidos de alguns torcedores e de grande parte de seus associados, o presidente do Vasco, José Fagundes poderá voltar atrás sua decisão de retirar o time do certame de 73.

Pelo que o Vasco tem feito no nosso esporte, principalmente no setor de profissionais alguns torcedores e admiradores do Vasco procuraram Fagundes e este disse que ia procurar resolver a situação podendo mesmo colocar o time para disputar o certame de 73.

MARCELO CONTINUA

Mesmo no departamento de futebol ou em qualquer outro departamento do clube, o treinador

Marcelo Bezerra, exemplo de amigo e como treinador deverá continuar no clube dando sua parcela de colaboração ao clube que ele aprendeu amar. Falando a nossa reportagem Marcelo disse que permaneceria no Vasco enquanto sua diretoria desejasse.

QUEIROZ LUTA

Wilson Queiroz, um dos entusiastas do Vasco Esporte Clube é quem vem lutando para ver o seu time de volta ao futebol profissional sergipano, ele que muitas alegrias tem tido com o plantel do Vasco principalmente quando este vê sob sua direção.

Amadores Reunidos Acertam Final do Certame

Reunidos na noite de ontem na FSD os representantes de clubes amadores que participarão do turno final do certame sergipano acertaram os últimos detalhes para o início desse turno de onde sairá o campeão sergipano de 72. O Sergipe que pelo regulamento teria que esperar o campeão do interior, resolveu entrar na chave, prevendo, quem sabe, um melhor resultado financeiro. Sendo assim o Sergipe vai disputar com o Riachuelo, Neópolis e Santa Cruz, um quadrangular de onde sairá o campeão sergipano.

PARTICIPANTES

Participaram da reunião de ontem o presidente

Roger Torres, o diretor do Departamento de Amadores, Aristóbulo Santos, e os representantes de clubes. O Sergipe esteve representado por João Carlos Mendonça, o Riachuelo por João Pereira, o Santa Cruz por ABC e o Neópolis por João Ra...

Após muitos debates cada qual procurando uma fórmula melhor para resolver o problema acharam por bem fazer o sorteio para a rodada inaugural que será no próximo domingo. O sorteio apontou, Sergipe e Santa Cruz em Estância e Riachuelo e Neópolis em Riachuelo. Somente na próxima semana o Departamento Técnico da FSD estará confeccionando a tabela do turno final.

Noticias do Futebol de Salão

O campeonato sergipano de futebol de salão terá prosseguimento na próxima sexta-feira no Clube do Trabalhador com as realizações das seguintes partidas: Itaporanga X Vasco; Japarutuba X Iate; Itabaiana X Atlética; Para o primeiro jogo o Departamento Técnico escalou Paulo Cesar Novais para o segundo entre Japarutuba X Iate vai apitar Aloisio Santos e no último o clássico Itabaiana X Atlética, mediará Carlos Alberto.

ATLÉTICA LIDERA O CAMPEONATO

A Atlética lidera o campeonato sergipano com zero ponto, na vice liderança estão o SESI, ITABAIANA e IATE todos com um ponto perdido em terceiro lugar estão o Japarutuba e Itaporanga. O artilheiro do campeonato é Paraná com três gols.

PRESIDENTE NÃO IRÁ A GUANABARA PARA VOTAR

Apesar de ter recebido a convocação da Confederação Brasileira de Desportos - CBD - O Presidente da FSFS jornalista Leó Filho declarou que não irá para as eleições presidenciais do órgão máximo do Desporto Nacional. Acentua Leó que

sua viagem só iria onerar a Federação pois o presidente João Havelange já está reeleito e nenhuma posição concreta poderia tomar a FSFS.

"Fazer turismo por conta da Federação isso eu não faço, uma programação de reivindicação não foi elaborada para o esporte sergipano, juntamente com a FSD, então é melhor ficar aqui mesmo pois João Havelange não está precisando do nosso voto para se reeleger" disse o Presidente da FSFS.

FUNDAR UMA CONFEDERAÇÃO

Acentuou ainda o Presidente da FSFS que para um melhor desenvolvimento do salão o bom - seria um desligamento da CBD e a fundação da Confederação Brasileira de Futebol de Salão. Explica Leó que a CBD "não procura desenvolver o esporte amador e nada ajuda, uma prova foi o nosso campeonato brasileiro de futebol de salão que além da FSFS pagar quase 1 mil cruzeiros com arbitragens, bandeiradas e cronometristas ainda por cima, cinco por cento da renda era revertida para a CBD que teve o seu representante hospedado no Hotel Palace de Aracaju por conta da FSFS e da EMSETUR".

Diferentes vai até Maroim participar de festa local

No próximo domingo, 14 do corrente, a equipe de "Os Diferentes", participará de uma caranguejada na cidade de Maroim, oferecida pelo Sindicato de Fiação e Fugase daquela cidade. A delegação de "Os Diferentes" partirá de nossa capital às 13:00 horas, em carros particulares, sendo constituída das seguintes pessoas: Supervisor - Enoque Alves do Nascimento; Chefe da Delegação - Flodoaldo Nascimento; Médico - Dr. Luiz Antonio Machado; Técnico - Ariston Dias Massagista - José Souza, Juiz - Altamiro Carvalho e José Gogó. Convidados: Geraldo Chagas, Antonio Menezes, Givaldo Batista, Gilson Rollemberg, Jurandir Santos e os seguintes atletas: Henrique, João do Posto, Marcelo, Walfredo, Lelo, Waldemar, Walmor, Pião, Freire,

Noel, Barros, Cláudio Buchard, Chico, Vieira, N. Calango, Rafael, Djalma, Jair, Lima, Erivaldo, Alexandre, Natal, Joval, Almir, Plínio, Jocelino, Raimundinho, Marcos, Demilton, Siqueira, Derr João, Wellington e Milton.

PROGRAMAÇÃO

14:00 horas: Os Coroa de "Os Diferentes X Fugase de Maroim. Cabendo ao vencedor o troféu vereador Wellington Vieira; 15:00 horas "Os Diferentes X Sindicato de Fiação. Cabendo ao vencedor o troféu vereador Terencio Bomfim; 16:30 horas: Caranguejada oferecida pelo Sindicato de Fiação Fugase de Maroim, aos participantes e convidados.

Manuca Foi Para Eleição de Havelange e Roger Já Assumiu na FSD

Seguiu ontem com destino ao sul do país, o presidente da FSD desportista Manoel Cardoso que foi participar da eleição de João Havelange para a CBD. Manuca que foi atendendo convite do presidente presidente da CBD deverá retornar a Aracaju, ainda esta semana quando iniciará os trabalhos para sua sucessão na FSD.

ROGER ASSUME

Ontem mesmo atendendo portaria baixada pelo presidente Manoel Cardoso, o vice-presidente Roger Torres assumiu o comando do futebol

sergipano resolvendo alguns assuntos em pauta FSD.

As eleições da FSD que estão marcadas para o próximo dia 17 de janeiro até o momento conta com apenas um único presidente, este indicado pelo presidente Manoel Cardoso, Américo Alves, ao lado de Robério Garcia é a chapa única a presidência da FSD e o deverá ser eleito pelos clubes participantes. Alguns clubes que não apoiam a candidatura Américo deixarão de votar, mesmo porque, acredita-se que o espaço de tempo seja pequeno para a indicação de um novo candidato.

OS FILMES DO DIA

CINE PLAZA HOJE 19 E 21 HORAS

Uma tórrida aventura na noite rubra do HARLEM! É DE SACIAR A GENTE!

SHAFT

Mais quente que Bond, mais frio que Bullitt.

METRO GOLDWYN-MAYER apresenta "SHAFT" estrelado por RICHARD ROUNDTREE. Direção: GORDON PARKS. Música composta por ISAAC HAYES. PROIBIDO ATÉ 18 ANOS



CINE ARACAJU "VIVENDO LIVREMENTE" CENSURA: LIVRE

VOCE GOSTOU DE 'M.A.S.' VOCE VAI ADORAR ESTE 'HOSPITAL'

GEORGE C. SCOTT EM "HOSPITAL" (THE HOSPITAL) DE PADDY CHAYEFSKY. MELHOR ROTEIRO PADDY CHAYEFSKY. DIRIGIDA POR ARTHUR HILLER. PRODUZIDA POR HOWARD GOTTFRIED. CINE ESTRELANDO POR DIANA RIGG. CÔR DE LUXE. United Artists Entertainment from Transmance Corporation.



PROIBIDO ATÉ 18 ANOS CINE RIO BRANCO 15-17-19-21 hrs

CINE VITORIA ESTRELANDO POR ROY THINNES SANDRA DEE. Éle caçava o mais hábil criminoso... uma caçada sem tréguas, uma caçada até a morte!

CAÇADO ATÉ A MORTE



TECHNICOLOR

JORNAL DA CIDADE



Após 6 meses de que ficou se esqueceu do seu JORNAL DA CIDADE. Basta telefonar para 3378 e pronto. Você se lembra de quando entrou no mundo do jornalismo? Quanto ao pagamento não se preocupe. Apenas R\$ 1,20 (dois reais e vinte centavos) por mês. Porém, assinaturas com mais de 6 meses. Jornal à cultura, portanto, não assine seu JORNAL DA CIDADE.