FUNRURAL APOSENTA TRABALHADORES RURAIS

A Revolução realiza um dos seus mais audaciosos programas sociais, levando a segurança de uma velhice tranquila aos trabalhadores rurais, antes abandonados e vítimas da nefasta demagogia. Estas palavras foram ditas pelo Governador Paulo Barreto ao presidir ontem solenidade realizada no Olimpio Campos durante a qual foram aposentados dezessete trabalhadores rurais. A solenidade efetuada no salão de reuniões do Olimpio Campos foi um ato simbólico, representando através dos dezessete funcionários que foram aposentados, o trabalho efetuado pelo FUNRURAL em Sergipe, onde milhares de camponeses ja têm assegurada sua aposentadoria.

O Governador Paulo Barreto, destacou a importancia do ato que era realizado na ocasião, dizendo que a Revolução continuava ampliando suas metas sociais e agora já chegava ao campo, levando ao trabalhador rural a segurança de que na velhice não será um homem a depender da caridade pública. O Governador em seu discurso enfatizou os programas sociais que estão sendo postos em prática pelo Governo do Presidente Médici e disse que no Brasil a Justiça social será em breve uma realidade.

O Sr. Raimundo Leal, coordenador do FUNRURAL em Sergipe fez na ocasião um relato do programa que está sendo realizado no Estado com vistas ao atendimento das populações rurais.

JORNAL DA CIDADE

ARACAJU, TERÇA-FEIRA 1 DE AGÔSTO DE 1972 — N. 130 — Cr$ 0,50

No Sesquicentenário da Independência do Brasil, criamos o mais moderno Jornal de Sergipe.

Criada Associação dos Magistrados

Sergipe já tem sua Associação dos Magistrados — a AMASE foi criada ontem, em reunião que teve lugar no salão nobre do Tribunal de Justiça sob a presidencia do desembarcador José Fernandes Prado Vasconcelos, com a presença de magistrados ativos e inativos. Na oportunidade foram aprovados os estatutos da entidade e eleita a primeira diretoria, assim constituida: Presidente . desembargador Antonio Vieira Barreto; Vice-presidente , juiz Antonio Ferreira Filho , Secretário, juiza Josefa Paixão tesoureiro, juiz José Antonio de Andrade Góis, Conselho Fiscal: desembargador Pedro Barreto de Andrade, presidente, juizes José Nolasco de Carvalho e Aloisio Abreu Lima , membros.

Todos que compareceram à sessão de ontem foram considerados sócios fundadores.

Foi estipulada uma mensalidade em torno de 20 cruzeiros.

Um guarda noturno ganhando 100 cruzeiros como pode viver? Miseravelmente. Na página 7, reportagem sôbre o guarda-noturno.

A Faculdade Tiradentes divulgou ontem a lista dos 300 aprovados no Vestibular. Veja se o seu nome está lá. Na página 7.

Caderno Esportivo

Sergipe Vence, Itabaiana Perde

O Sergipe agora à frente da tabela do campeonato, ao derrotar o Confiança por dois tentos a zero. O jôgo foi bem movimentado, agradando principalmente a galera rubra que saiu com uma vitória maiuscula.

O Itabaiana decepcionou sua enorme torcida, jogando lá mesmo no Presidente Médici: foi derrotado por 2 a 1 pelo Lagarto no chamado "clássico maturo". O Tremendão parece que não anda bem...

Em Estância, um placard mudo: 0 a 0 para Santa Cruz e Maruinense.

Pelo campeonato carioca, foi sensacional a vitória do Botafogo para o Fluminense por 1 a 0. Jairzinho perdeu penalti, mas o gol saiu no fizinho.

Tudo isso no CADERNO ESPORTIVO que acompanha esta edição.

CONDESE: Reunião de 4 Hrs. Aprova Regimento Interno

A reunião de ontem do Conselho Deliberativo do CONDESE, durou aproximadamente 4 hrs. e 15 m. tendo começado às 15 hrs. Foi presidida pelo Chefe do Govêrno, Dr. Paulo Barreto, que ao seu termino, fez uma rápida explanação de suas últimas viagens ao Sul do País, inclusive relatando o contacto que manteve com o Presidente da República.

A maior parte do tempo foi tomada com a discussão do regimento interno do CONDESE, que recebeu inumeras dezenas, e, afinal foi aprovado. Na próxima reunião do Conselho, será apreciada a redação final. Toda a pauta de sessão foi aprovada pelo Conselho. Entre os projetos mais importantes: o que considera de interesse para o desenvolvimento do Estado a COMPAFIL (Companhia de Papel Filigrana; o que autoriza a liberação de recursos do Fundo de Desenvolvimento Industrial em favor da empresa Artefatos de Cimento São João Ltda; o que autoriza o enquadramento da empresa Sergiflex — Industrias Quimicas e de Artefatos de Barracha Ltda; no fundo de Desenvolvimento Industrial, entre outros).

Domésticos Vacinação de Cães

Dentro de mais alguns dias, a Prefeitura de Aracaju, através da Divisão de Saneamento e Defesa Sanitária, dará início a mais uma campanha intensiva de vacinação de cães domésticos contra a raiva, segundo informou o Sanitarista Joaquim Barbosa Franca Neto, diretor do Departamento de Saúde e Serviço Social.
A campanha, cujo roteiro já está em fase de elaboração pelo DSSS, visa vacinar contra a hidrofobia todos os cães domésticos de Aracaju, através do posto volante que diariamente se deslocará para os diversos bairros da cidade, a exemplo do que vem ocorrendo anualmente.

VACINAS

O sanitarista Joaquim Barbosa Franca Neto, Diretor do DSSS, acrescentou que o Prefeito Cleovansostenes Aguiar já encomendou um laboratório cinco mil doses de vacina anti-rábica, de uso humano, que estão sendo esperadas nos próximos dias.
Enquanto isso, a Divisão de Defesa Sanitária está armando o esquema de atividades que será desenvolvido durante a campanha de imunização de cães domésticos, esperando mais uma vez contar com a decisiva colaboração da população aracajuana.
Convém lembrar que no ano passado a Prefeitura de Aracaju conseguiu efetuar a vacinação de mais de quatro mil animais em toda a cidade, após uma campanha que durou aproximadamente três meses.

Câmara Reabre Hoje

Encerrou-se ontem o recesso da Câmara de Vereadores de Aracaju, que voltará a ter suas sessões ordinárias a partir de hoje.
A equipe assessora do Prefeito Cleovansóstenes Aguiar está elaborando vários e importantes projetos de lei que serão encaminhados à consideração da Câmara, no mês de agosto, quando os edis aracajuanos estarão se reunindo na segunda etapa de trabalhos do corrente ano.

Festival de Arte de São Cristóvão.

Importante reunião foi realizada anteontem, domingo na cidade de São Cristóvão, a qual teve como finalidade preparar a infraestrutura do Festival de Arte, a ser realizado nos dias 1,2 e 3 de setembro na antiga capital do Estado.
Foram também abordados assuntos relacionados com locais de apresentação, providencias tomadas com relação ao trânsito etc.
Participaram da reunião, o Diretor Presidente da EMSETUR, Dr. Carlos José Magalhães de Melo, o estagiário Aricio Fortes, a Madre Albertina Brasil, professor Alencar Filho, Aglaé Fontes de Alencar, o prefeito da cidade, o professor Félix D' Avila e membros da sociedade cristovense.

VISITANTES

Encontravam-se ontem hospedadas no Hotel Palace de Aracaju, as seguintes pessoas: Zacarias Antonio N. Estenfem, Comerciante do Estado do Rio de Janeiro; Ivan Rodrigues da Silva, Advogado do Estado de Pernambuco; Paulo Tavares Correia, Médico na capital pernambucana; José Pereira Lemos, Advogado em Recife; Oseas P. D'Oliveira, Advogado do Estado do Rio; Marco Antonio Carvalho Volta, Comerciante do Estado de São Paulo; Adalberto Gonçalves Leite, Comerciante paulista; Sérgio Chaves, Engenheiro do Estado de São Paulo; Ozemar Magalhães Carneiro, Engo. Civil do Estado da Guanabara; José Alfredo Cruz Guimarães, Advogado da capital baiana; Sérgio Holanda Rolin, Funcionário do Grupo Financeiro Ipiranga, na capital pernambucana; José Maria Wanderley, Comerciário em Salvador; Luiz Horácio de F. Cajazeiro, Industriario em Salvador.
No Hotel Guanabara eram as seguintes pessoas que ontem estavam na lista de hóspedes: Christiano Dijck, Técnico em Administração do Estado de São Paulo; José Olivar, Funcionário Público do Estado de São Paulo; Epitácio L. A. de Andrade, Advogado na capital potiguar; Hailton Cardoso Evangelista, Industrial em Salvador; Waldemiro Breda Industrial em Maceió; Antonio José Carpi, Comerciário na capital baiana; Luiz José Lacerda, Bancário em Salvador; Filiciano Mesquita, Engo. Eletrônico da Embratel.

Muitos deixam o Costa e Silva

O Colégio Estadual Presidente Costa e Silva teve a sua matricula aumentada, no segundo período letivo deste ano, com a evasão de alunos de outros estabelecimentos de ensino. Com essa evasão, o Costa e Silva teve que fazer milagres, para poder receber mais alunos, formando um total de mais de três mil estudantes. A informação é do Diretor Jackson Sales, acrescentando que aquele estabelecimento de ensino médio já se encontra em condições de ministrar suas aulas, atendendo rigorosamente todo o curriculo da Secretaria de Educação. Afirmou ainda o Diretor Jackson Sales que a Biblioteca do Costa e Silva também se encontra em fase de conclusão, devendo ainda este mês ser inaugurada. Nesse sentido foram intensificados todos os movimentos da campanha, visando aumentar o número de volumes, compreendendo didática, literatura e recreação.

IEASE Recruta Candidatos a Curso

O Instituto de Estudos Avançados em Educação (IESAE) está recrutando candidatos para o primeiro Curso de Mestrado em Educação, a ter inicio em 21 de agosto próximo. O IESAE é o órgão de pesquisa e de ensino em nivel de pós-graduação, na área de Educação, mantido Fundação Getulio Vargas, tendo três áreas de concentração, que compreende filosofia da educação, administração de sistemas educacionais e psicologia da educação.
Abrangerá três periodos letivos, tendo o primeiro a duração de 17 semanas e os demais de 15 semanas cada um, ficando os estudantes submetidos a regime de tempo integral de trabalho. Excepcionalmente, admitir-se-á o regime de trabalho em tempo parcial, a critério da Direção do IESAE, hipótese em que a duração do Curso será proporcionalmente estendida.
As informações são da própria Secretaria de Educação, que afirma ainda ser o processo de seleção, iniciado com o exame de Curriculum Vitae de candidato, para efeito de inscrição, prolongar-se-á até o fim do primeiro periodo letivo. Constarão ainda da seleção provas de leitura e compreensão de Inglês, de outra lingua estrangeira e da Aptidão Acadêmica.

CONDIÇÕES

Segundo as informações da SEC, poderão inscrever-se como candidatos ao Curso os diplomados em curso de graduação de Pedagogia em que, a juizo da Comissão de Seleção, tenha afinidade com a área de concentração escolhida; os diplomados em qualquer curso de graduação que estejam em exercicio de atividades profissionais no campo da Educação, consideradas significativas para efeito de acesso ao Curso, a critério da Direção do IESAE.

Na inscrição ao processo de seleção, devem os candidatos preencher e instruir devidamente os formulários de inscrição, entregando-os na sede do IESAE, apresentar fotocópia ou xerox do diploma de curso de graduação, acompanhado do respectivo histórico escolar, pagar a taxa de inscrição e cumprir as demais exigencias estabelecidas pelo IESAE.
Será de 20 alunos o limite máximo de matriculas em cada área de concentração. Os alunos que não revelarem aptidões adequadas para as especializações oferecidas pelo Curso, terminarão seus estudos ao fim do primeiro periodo, recebendo o correspondente certificado. Os interessados poderão encontrar os formulários de inscrição acompanhado das necessárias instruções, na sede do IESAE, no 4o. andar da Secretaria de Educação e Cultura.

DECLARAÇÃO

A firma Lenaldo Brito dos Santos C.G.C. no. 13.044.292/1 declara para os devidos fins ter sido extraviada a sua ficha de inscrição.

LENALDO BRITO DOS SANTOS

Aracaju, 31.07.1972.

CINE ARACAJU

HOJE 19-21 horas

"UM GRANDE E EXCITANTE FILME" LEONARD HARRIS CBS-TV

"DUSTIN ESTÁ MARAVILHOSO" RICHARD SCHICKEL (LIFE MAGAZINE)

Cinema Center Films apresenta

DUSTIN HOFFMAN

PEQUENO GRANDE HOMEM

"LITTLE BIG MAN."

co-estrelado por MARTIN BALSAM JEFF COREY CHIEF DAN GEORGE

FAYE DUNAWAY como MRS PENDRAKE

produzida por Stuart Millar dirigida por Arthur Penn

Panavision® Technicolor®

DIST. 20th Century Fox

EM MATINEE: 2 LOUCOS DE PARAQUEDAS

COM FRANCO FRANCHI E GICCIO INGRASSI

CENSURA LIVRE — COLORIDO

ping pong

SECRETARIA DE EDUCAÇÃO

O atual Secretário de Educação, Dr. João Cardoso do Nascimento, vai apurar as razões porque professoras efetivas foram impedidas de participar do Concurso de Títulos, realizado pela SEC, recentemente.

NOVO INQUERITO

Foi nomeada uma nova comissão de inquérito para fazer um levantamento total do dinheiro desviado do Hospital Cirurgia. Mais uma vez o "abacaxi" caiu nas mãos do Sr. Enivaldo Araújo, atual Presidente do Ipes.

HOTEL PALACE

Dentro de poucos dias será realizada a concorrência para arrendamento do Hotel Palace de Aracaju. Ontem o jornalista Laurindo Campos, em seu programa, Fatos sem Fotos fez sérias denuncias, concluindo que a direção da Empresa Sergipana de Turismo, está envidando esforços para que os atuais arrendatários continuem na direção do hotel. Frisou o conhecido jornalista que "tem mamata na concorrencia".

EMERSON FITTIPALDI

O nosso conhecido Fitti, não deve estar satisfeito. O conhecido automobilistica Emerson Fittipaldi teve seu veiculo incendiado na famosa pista alemã. Fitti não veio trabalhar ontem, está precisando urgente de nutrição.

LEITE BURIL

A industria de Lacticinios Buril Ltda. é uma empresa que realmente orgulha o nosso Estado. Dirigida pelos Srs. Joaldo Costa, João Fernandes e pelo lactologista Luiz Melo, a BURIL se instalou no Distrito industrial sem nenhuma ajuda governamental.

Com um equipamento moderno, com capacidade para beneficiar até 45 mil litros de leite, diariamente, essa indústria exporta grande parte dos seus produtos para a cidade de Salvador. O que mais chama a atenção no grupo empresarial é que dentro de breves dias, o investimento atingirá a soma de Cr$ 1,5 milhões de cruzeiros e o nosso CONDESE não participou com absolutamente nada, nem mesmo o projeto. Agora o fato curioso. No primeiro aniversário da administração Paulo Barreto, o Governador fez questão de inaugurar uma indústria no DIA e a escolhida foi a BURIL, a única aliás que não recebe incentivos da SUDENE, nem tampouco do CONDESE ou mesmo,— lá vai de novo — do Banco do Estado.

RÁPIDAS

O Banco Industrial de Campina Grande passou para o contrôle do Banco Mercantil. O fato repercutiu na área financeira do país.

O Presidente do Grupo BANORTE desmentiu as noticias de que o Banco Nacional do Norte seria incorporado ao Grupo União de Bancos.

O "filhote" não circulou ontem. Ficou no 24?

O Departamento de Serviços Urbanos incentivando a limpeza de toda a nossa Capital. Será lançada no próximo mês, uma grande campanha que, aliás, conta com o apoio publicitário do departamento de relações públicas da Presidência da República.

Na próxima sexta-feira, a Aliança Francesa, vai oferecer um coquetel à imprensa escrita e falada, e no final fará a divulgação dos novos cursos. O Professor Jean Paul de Haro frisou ainda que o sistema audio-visual para crianças, cursos de preparação para vestibular e artigos de madureza funcionarão neste segundo semestre.

ARRECADAÇÃO DO ESTADO

O governador Paulo Barreto de Menezes, na sua recente entrevista com o Presidente Médici, comunicou-lhe o aumento da arrecadação do Estado, comparando-o com o mesmo periodo do ano anterior. O "Boletim Informativo Mensal" da Secretaria da Fazenda, referente a junho, publica dados sobre essa arrecadação.

Então nós ficamos sabendo que em maio o Estado arrecadou Cr$ 4.083,688,19; isto significa que, em relação a maio de 1971 arrecadou mais Cr$ 1.511,573,44, ou seja percentualmente, 58 77 por cento.

De janeiro a maio de 1972 o Estado arrecadou Cr$ 20.593,893,02, enquanto que de janeiro a maio de 1971 arrecadou Cr$ 14.640.343,79. A diferença maior foi de Cr$ 5.953,449,23, isto é, percentualmente, 40,66 por cento.

ESTAÇÕES ARRECADADORAS

As estações arrecadadoras que mais contribuiram para que houvesse a percentagem de 40,66 por cento quando se comparam às rendas de maio a junho de 1971/1972, foram as seguintes, isto é, as dez primeiras:

Gararu — com 425,97 por cento; Canindé do S. Francisco — com 395,72 por cento; Santa Luzia do Itanhy — com 378,78 por cento; Divina Pastora — com 348,90 por cento; Poço Redondo — com 248,80 por cento; Amparo do S. Francisco — com 197,14 por cento; Rosario do Catete — com 196,18 por cento; Neópolis — com 150,85 por cento; Maruim — com 141,21 por cento; São Cristovão — com 127,39 por cento. Como sempre é o setor terciário da nossa economia que sustenta toda a arrecadação do Estado. Em maio participou com 51,85 por cento da arrecadação do ICM e 48,92 da receita trabutária. Claro está que o ICM participa com 94,35 por cento da receita tributária e 90,27 de toda a arrecadação.

BANORTE

Em entrevista concedida ao JORNAL DA CIDADE, o banqueiro Jorge Amorim Batista da Silva, Presidente do Sistema Financeiro Banorte, diz que não há somente três opções para o sistema bancário — fundir-se, estacionar ou ser vendido. Mostrando o exemplo do Banco Nacional do Norte, com um crescimento constante nos últimos 30 anos, o ilustre banqueiro defende a autonomia bancária, dentro do mercado, na busca de maior economia de escalas, redução de custos operacionais e modernização.

EXPOSIÇÃO DA INDÚSTRIA

Oficialmente marcada para outubro, a 1a. Exposição do Comércio e Industria de Sergipe, empreendimento aprovado pelo Ministério da Industria e Comércio e coordenado em Sergipe pela Pimentel Promoções Publicidade. A 1a. FECISE reunira em bonitos e arrojados stands, as maiores indústrias e empresas comerciais de nosso Estado. Tudo está a indicar, que a Empresa Sergipana de Turismo e a Federação das Indústrias, participarão da exposição.

REVISTA DE INFORMAÇÕES

Será lançada em novembro, a Revista de Informações de Aracaju, abrangendo todos os aspectos inerentes às profissões liberais, comercio e indústria. Para que essa publicação cumpra sua finalidade, será dividida em várias partes que conterão mapa rodoviário de Sergipe, indicações de ruas, pontos pitorescos, classificados e ainda endereçamento póstal. A Revista além da Capital, abrangerá, também, todo o interior do Estado, contando para isso com o apoio da classe empresarial e grande parte dos órgãos governamentais. A idéia da confecção da Revista é por demais válida e será impressa pelo sitema off-set. É bom frisar que êste empreendimento não pertence ao JORNAL DA CIDADE, sendo liderado por alguns publicitários locais.

Adauto

José Rosa de Oliveira Neto

Fosse eu um literato, um desses que escrevem com pureza de linguagem e beleza estética, diria que, agora, iria "perlustrar em derredor" da pintura e da pessoa de Adauto Machado. E farei isto, realmente, em virtude de não entender técnicamente de pintura, mas, tão somente, gostar de pintura. Sigo com muito cuidado os caminhos artisticos desse moço simples, de inteligencia sensível, de sensibilidade inteligente, corajoso e determinado. Lembro-me bem dos seus começos quando, oscilando entre pintura e teatro (ou fazendo as duas coisas, tal sua vibração artistica) não compreendido no rumo que decidira dar à sua vida, carregava seus quadros de roxo, preto e cinza. Destoando dos pintores sergipanos, de modo geral, que, mesmo pintando coisas tristes fazem-no com cores alegres e afirmativas, numa inconsciente confiança de que "depois da tempestade vem a bonança". Adauto — filho amoroso de pais amantes e responsáveis — ressentia-se, psicologicamente, da resistencia do seu pai à sua dedicação profissional à pintura. Sertanejo, não acreditava o velho naquela historia de borrar telas; para ele ou o labor duro e cotidiano das fainas agro-pastoris ou o canudo, o estudo de uma profissão liberal. E Adauto pintava o seu estado d'alma: paisagens cinzentas com telhados vermelhos e alaranjados, cores da luta, da revolta abrindo clareiras no amargor da desobediência filial.

Felizmente a compreensão chegou. E o traço caracteristico da pintura sergipana—a cor agressivamente alegre e vivaz — surge soberana, luminosa e bela da pintura notadamente expressional e íntima (as coisas são expressas duma visão particular, sua) de Adauto.

Não satisfeito com seus dotes naturais procura Adauto aprender com os mais velhos e consagrados, apreender o significado estético e social da pintura, daí a busca constante. Cada exposição de Adauto é uma demonstração de busca de novos caminhos. É claro que, nessas mudanças — poder-se-ia dizer de estilos — jamais Adauto se renegou. Não há um outro Adauto em cada exposição, reparem bem; há um novo Adauto. Mais rico de experiencias, mais expressional, mais lídimamente técnico-artesanal, mais artista (no sentido de apreensão das formas de expressão artistica).

Vejo assim a sua atual exposição. Todas as obras embasadas na riqueza do colorido, mas cada uma um estudo de formas expressionais: as colagens, o risco de desenho, o jogo de cores de forma geometrica...

Que continue assim: rico de poesia e de humildade; rico de inteligencia para aprender mais dos homens e apreender mais a natureza; rico de sensibilidade para distinguir aquilo que fará de sua pintura uma expressão artistica e humana. Poderosa e divinamente humana.

Aqui está muito apertado.

EROTILDES ARAUJO
TEM CASAS CONFORTAVEIS
PARA ALUGAR OU VENDER
E TIRA VOCE
DO APERTO
EDIFICIO MAYARA, SALA 315

FAÇA SUA ASSINATURA
DO
JORNAL DA CIDADE
AGUARDAMOS
SUA CHAMADA.
NOSSO ENDEREÇO:
RUA SANTO AMARO 296
e o telefone quando funciona
é o 33—75.

JORNAL SOCIAL

ARLENE CHAGAS

Eles casaram em Propriá, onde residem, coroando um sonho de amor. Cláudio e Celina Chaves, numa foto de Lineu especial para esta coluna.

CANDOMBLÉ & YEMANJÁ

Para uns o candomblé é encarado como religião. Os que têm fé, vivem e praticam a religião trazida pelos negros africanos. E revivem com zêlo a magia dos cultos afro-ubandistas. Outros olham com olhos diferentes. Vêem a coisa como folclore. Bonito pelas cores, pela coreografia das danças, pelo misticismo que o envolve. Por um motivo ou por outro, o terreiro do LÊ estava cheio, sábado que passou. Muitos os que estavam visitando o centro, cumprimentando o dono, e até recebendo passes. Vi já de saida, o Senador Augusto Franco. E também lá estava o deputado estadual Leandro Maciel, que desfruta de um prestigio enorme junto ao centro, e foi recebido com muito carinho.

Não gosto daquele ritmo de batuques, insistente, quase hipnótico. Acho que mexe com os nervos. Mas achei bonitas as danças e uma beleza os trajes de Iansã, de um exotismo primitivo sensacional. O ambiente, afinal, incute respeito porque ali sente-se o cultivo da fé na religião que o grupo abraçou.

Depois do terreiro, para terminar a noite, nada como uma visita a Yemanjá, na praia de Atalaia, que estava vivendo uma de suas noites gostosas, super-quentes. Estava dificil até conseguir uma mesa. Em que pese a discoteca estar horrivel (alô, Sr. Carlinhos, por que não renovar as fitas?). Mas o importante é o ambiente e a turminha bacana que estava conosco.

A Vera Sobral estava também. Linda como sempre. Com uma túnica sensacional. So bebeu Coca-Cola e recitou coisas lindas. Ela, vocês sabem, é super - inteligente. E tem aquela sensibilidade.

Sérgio Boto e Leandro Guimarães (Tabareu) chegaram depois. Como é óbvio conseguiram um violão (foram buscar o do Marcos) e deram inicio àquela serenata. Antonio Fernandes (que é sergipano, mora no Rio, e vai ficar por aqui até o dia oito) adorou... Aliás, ele deixou muita gente gamada com a sua pose de lord britanico, com cachimbo e tudo. Duas alagoanas Neusa Chagas e Solange Santana ficaram encantadas com a beleza do lugar e a movimentação de Atalaia, no sábado a noite.

Foi aquela curtição. E, ouvindo musica, batendo papo, ninguém sentiu que a madrugada chegou de mansinho, sem se fazer anunciar. Era hora de ir pra caminha. Se o poeta Amaral Cavalcante estivesse presente ia protestar e convencer o grupo a ir ver o nascer do sol no bairro industrial. Mas infelizmente, não estava. E o grupinho deu tchau e dissolveu-se para sonhar com uma noitada feliz passada no Yemanjá.

PRAIA ESCONDIDA

Descobri que a praia de Atalaia não termina no Yemanjá. E que além, ela se se estende por metros o mais metros de praia selvagem e bonita. Tem até uma balsa encalhada na praia sugerindo mistério e poesia. Joceny Monteiro estava comigo e aproveitou para fazer pose. Tirou umas fotos sensacionais. Não resistiu ao apelo das águas e caiu no oceano para um banho delicioso. Saiu de cabelos molhados, como Yemanjá, sempre bonita. Fomos almoçar com o José Augusto Mendonça, na sua casa de veraneio, na praia de Atalaia. Um grupinho pequeno desfrutando a cordialidade do anfitrião e ficando ciente do noivado do pastor-alemão, cuja árvore genealógica está sendo examinada pelo Wagner Ribeiro.

GENTE MOÇA

No domingo, após aquele banho gostoso, na praia de Atalaia, fui encontrar no Caranguejo, tomando cerveja e batendo um papo dos mais animados, o Anderson Almeida Gomes, que é gerente da Empresa de Pintura e Montagens Ltda., em companhia de Jorge Araújo, Relações Públicas da SUDAP. Foi chegando depois o Dr. Raimundo Barros, Agrônomo, super-inteligente, professor universitário, e aquela simpatia. E também o Dr. Clélio da Silva Araujo, Presidente da COMASE, o Geraldo Barreto Melo, o Fernando Soares. Por ultimo, com aquela alegria, aquela desinibição, o Agrônomo João de Souza Avila, que alguns amigos chamam na intimidade de Bebê Johnson. Uma turminha genial.

SERENATA

Domingo que passou estive na residência do Dr. José Rosa, conhecido advogado e nosso companheiro aqui do Jornal da Cidade. Não sei dizer a rua, mas apenas que fica escondida, num dos recantos de Atalaia. Uma delicia a casa do José Rosa, com um jardim interno com escadinha dando para uma varanda genial, em cima da casa. Ideal para uma serenata. Está decidido. Vou reunir a turma da pesada e assaltar a casa do José uma noite destas. Com o consentimento da mãe dele (que mora no Rio e está passando uns dias com o filho querido), uma senhora simpaticissima.

IATE

Geração pão com cocada prestigiando o encontro de brotos que o Iate movimentou domingo que passou. Quase nenhum casal ali anotei, além de Robério e Teresinha Lima Jorge Eduardo Brito fazendo aquele sucesso entre as meninhas. Engenheiro Edson Boa Morte jantando solitário. Anderson Gomes com uma túnica azul linda. E muita menina bonita cujos nomes não cito para a coluna não virar lista telefônica.

Houve uma tentativa de show. Anunciado um seresteiro Gil Maia, alemão-brasileiro, segundo o locutor, não agradou. Houve vaias, gritos, um protesto geral. A música era mesmo cafona e o artista muito pobre na interpretação.

PAZ PARA O MUNDO

Brasil está de parabéns. Miss Brasil ficou com o segundo lugar no Miss Universo. Não vou dizer que houve injustiça porque todas as cinco finalistas eram lindas. Quero registrar a resposta que Miss Universo deu quando lhe perguntaram quem desejaria ser se não fosse quem é: Queria ser, disse ela, alguém que ajudasse a conseguir a paz mundial. Foi lindo. Mostrou inteligência, sensibilidade e preocupação com os destinos da humanidade.

É só. Com um verso de poeta desconhecido: "Ontem eu sonhei que estava em terra desconhecida. E vi dois vultos numa carreira desmedida. Era o cavalo do tempo atrás da égua da vida".

ÁRIES — O excesso de altivez para com os inferiores, poderá lhe ser totalmente prejudicial. Evite, portanto. Por outro lado, conseguirá realizar o que almeja há tempo, no que se refere a negócios imobiliarios.

TOURO — Aproveite bem o seu tempo. Não se perca em distrações, pois poderá ser prejudicado financeiramente. Trabalhe com afinco e perseverança, faça os negócios já entabulados, e depois realize as coisas menos importantes.

GÊMEOS — Não se abale com noticias não confirmadas. Mantenha-se alheia aos acontecimentos desagradáveis. Contudo, terá êxito profissional desejado, melhorá sua condição financeira e será feliz no amor.

CÂNCER — Manhã de bastante atividade e tensões. Mas muito poderá lucrar com as oportunidades que deverão surgir, principalmente, em se tratando de negócios há muito almejados. Sucesso romantico e profissional a tarde e à noite.

LEÃO — Não se deixe dominar pelo pessimismo. Mantenha sua moral elevada que sair-se-á muito bem diante das más situações. Cuide da saúde, do trabalho e evite o gasto a esmo de seu dinheiro. Neutro ao amor.

VIRGEM — No período da manhã você poderá ter chances de realizar excelentes negócios comerciais, fazer bons contatos pessoais e aumentar suas chances de sucesso nos demais setores. Tarde e noite, também felizes.

LIBRA — Não se abale com pequenas dificuldades logo às primeiras horas do dia. Aplique bem seu dinheiro para conseguir o que vem almejando há tempo. Sucesso profissional e elevação nos demais setores. Pode amar e viajar.

ESCORPIÃO — Dia em que deverá por em dia sua correspondencia e compromissos pendentes. Faça o possível para causar boa impressão nos superiores do campo profissional e nos que admiram você. Chances de ganhar na loteria.

SAGITÁRIO — Lembrar coisas passadas de nada adiantarão neste dia. Tenha a mente alerta e voltada à solução das dificuldades atuais que conseguirá melhores resultados. Êxito no ocultismo e nas coisas psíquicas.

CAPRICÓRNIO — Dia em que poderá realizar bons negócios, excelentes associações e afortunados contatos com nativos de Câncer, sua oposição zodiacal. Terá, também, êxito literário ena imprensa falada, escrita e televisada.

AQUÁRIO — A rotina não é a norma mais indicada deste dia. Mude um pouco para experimentar novas sensações, aprimorar seus conhecimentos gerais e para lucrar futuramente. Bons negócios comerciais e bom estado de saude.

PEIXES — Comece agora a aplicar suas economias em caderneta de poupança, fundos de investimentos ou públicos, que terá compensadores lucros futuramente. Aproveite, pois, a fase é das melhores. Bom ao amor e favorável à loteria.

FAÇA SUA ASSINATURA
DO
JORNAL DA CIDADE

AGUARDAMOS
SUA CHAMADA
NOSSO ENDEREÇO:
RUA SANTO AMARO, 296
e o telefone quando funciona
é o 33-75.

CHURRASCARIA SÃO CARLOS

ABERTO DIA E NOITE

O MELHOR GALETO
DA CIDADE

GALETO — FILET — CHURRASCO
CARNE DE SOL

Avenida Rio Branco Vizinho ao Posto São Carlos

JORNAL DA CIDADE

ARACAJU, TERÇA FEIRA 01 DE AGÔSTO DE 1972 CADERNO ESPORTE No. 3

CADERNO ESPECIAL

esporte

esporte

esporte

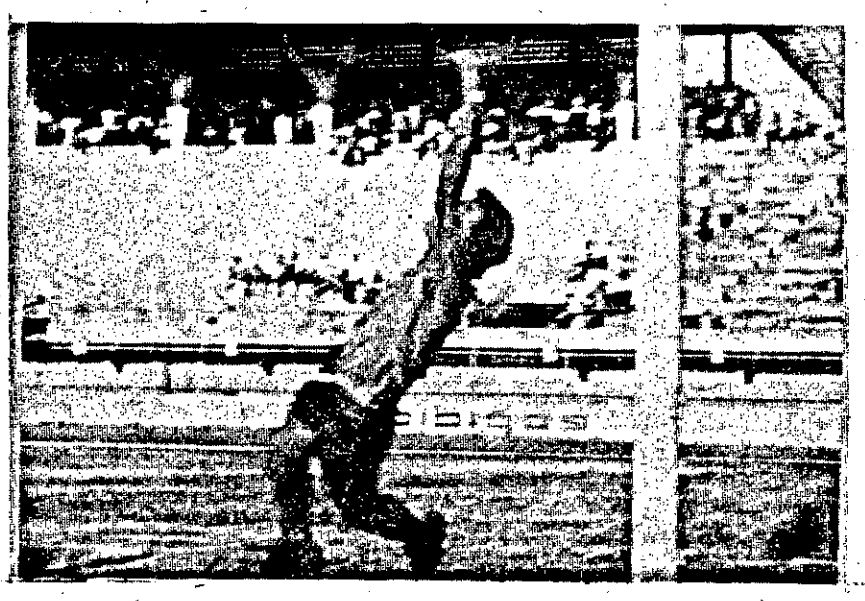

Na pressão rubra, Cigano mostrou ser um bom arqueiro, falhou apenas no primeiro tempo.

(Sergipe X Confiança, última página)

CEF Caixa Econômica Federal
Loteria Esportiva

CONCURSO TESTE DE 29 e 30 07 72
Confira seu cartão, para não ser prejudicado

Nome .....

Endereço .....

Nº DO CARTÃO

TESTE 98

ORDEM	CLUBE 1	EMPATE X	CLUBE 2	PROGNÓSTICO DUPLO	PROGNÓSTICO TRIPLO
1	Palmeiras (SP)		Corintians (SP)	1	1
2	Guarani (SP)		São Paulo (SP)	0	1
3	América (SP)		Santos (SP)	0	1
4	Caldense (MG)		Uberlândia (MG)	1	1
5	Atlético (PR)		Colorado (PR)	1	0
6	Coritiba (PR)		Pinheiros (PR)	1	1
7	Grêmio (RS)		Caxias (RS)	1	0
8	Mixto (MT)		Operário (MT)	2	3
9	Sport Recife (PE)		Santa Cruz (PE)	1	1
10	Ferroviário (CE)		Ceará (CE)	0	1
11	Moto Clube (MA)		SampaioCorrea(MA)	0	1
12	Remo (PA)		Tuna Luso (PA)	3	1
13	Bahia (BA)		Vitória (BA)	1	0

O teste 98 da Loteria Esportiva premiou 393 apostadores, todos com 13 pontos cabendo para cada a soma de 38 mil, 458 e 19 centavos.

ESPORTIVA

UM FERRETI NA SORTE DO FLU

Com uma arbitragem um tanto fraca de Romualdo Arpi Filho, acatando reclamações e permitindo constantes interpelações dos atletas de ambos as equipes, o Botafogo derrotou ao Fluminense na tarde/noite de domingo no Estádio Mário Filho na Guanabara, em partida principal de uma rodada dupla que teve na preliminar a vitória do Olaria sobre o América por um tento a zero, gol assinalado por intermédio de Salvador, ex-integrante do quadro americano, sequenciando o campeonato carioca de profissionais, em seu terceiro turno. A partida que teve desde os instantes iniciais um Botafogo mais agressivo buscando o tento inaugural, que muito demorou a surgir, principalmente pela sorte do Fluminense, tendo inclusive o quadro de General Severiano, chegado a desperdiçar uma penalidade máxima, defendida pelo arqueiro Jorge Vitório em tarde das mais auspiciosas, salvando o Flu de diversos tentos praticamente certos. Mas eis que o técnico Tim lança Ferreti, justamente no lugar de Jairzinho, e o mesmo Ferretti seria o marcador do único tento do encontro, quando decorriam 39 minutos da etapa complementar. A arrecadação considerada apenas regular, foi de 249 mil, 290 cruzeiros, com 35 mil 713 pagantes. Venceu o Botafogo com Wendell, Luiz Cláudio, Brito, Scala e Valtencir, Ney e Carlos Roberto, Zequinha, Jairzinho depois Ferretti, Roberto e Dorinho. Perdeu o Fluminense de Jorge Vitório, Oliveira, Ari Ercilio, Assis e Marco Antonio; Denilson e Silveira (Didi), Cafuringa, Artime (Didi), Jair e Lula. Depois dos resultados de sábado e domingo o terceiro turno do certame carioca apresenta como lideres, Flamengo, Botafogo, Vasco e Olaria todos sem ponto perdido, estando na segunda colocação, América, Fluminense, Bonsucesso e São Cristóvão.

INTER OUTRA VEZ CAMPEÃO

O Internacional de Porto Alegre derrotando ao Esportivo de Bento Gonçalves por dois tentos a zero no Estádio Gigante da Beira Rio, conquistou mais uma vez antecipadamente o campeonato gaúcho de futebol, quarto título consecutivo que conquista, quebrando uma longa hegemonia do Grêmio Portoalegrense, que viu mais uma vez o seu mais ferrenho adversário conquistar o título estadual. Nas demais partidas que completaram as disputas do certame 72, em Santa Cruz do Sul, o Santa Cruz foi derrotado pelo Novo Hamburgo por dois tentos a zero, e em São Leopoldo o Aymoré conseguiu um bom resultado vencendo ao Gaúcho de Passo Fundo por um tento a zero.

EQUIPE DE ESPORTES
Alceu Monteiro
Givaldo Batista
Pedro Luiz
João José

Com Alceu Monteiro

SITUAÇÃO PRIVILEGIADA

A do Sergipe, no atual campeonato. Na rodada disputada domingo passado, o clube rubro ganhou nada menos de que quatro pontos preciosos. Os dois que conseguiu na partida contra o Confiança e também os dois perdidos pelo Itabaiana, lá na cidade serrana. Isolado na ponta da tabela, o Mais Querido tem tudo para chegar ao titulo do returno, o que lhe valerá a conquista do tricampeonato sergipano de futebol profissional, pois, como todos sabem, os comandados desse extraordinário Dequinha já se sagraram campeões do primeiro turno. Enquanto isso, é das mais incômodas a posição do Itabaiana. Estando com tudo para chegar fácil à conquista do segundo turno, pois dependia de suas próprias forças, em compromissos a serem disputados todos dentro de casa, o Tremendão do interior não soube se conduzir de acordo com suas tradições. Os diversos problemas de ordem interna refletiram negativamente na atuação do time e o resultado foi o que todo mundo viu. Depois de golear o Maruinense em seu jogo de estréia, aqui no Batistão, o tricolor foi derrotado pelo Lagarto, domingo, no Presidente Médici. Quem fica numa boa situação, por outro lado, é o Lagarto, que, a exemplo do que ocorreu no primeiro turno, poderá decidir com o Sergipe. A equipe dirigida pelo modesto Capitão Hunaldo voltou a jogar um futebol objetivo diante do Itabaiana e faturou o Tremendão dentro de seus próprios domínios. Com o Sergipe na qualidade de líder invicto e isolado, o esmeraldino do interior fica em seus calcanhares, a apenas um pontinho do quadro rubro. E como os lagartenses ainda vão enfrentar o Sergipe no returno, poderão perfeitamente forçar uma melhor de três sensacional, em derrotando a equipe colorada da capital. O Sergipe ainda terá pela frente as representações do Maruinense, Itabaiana e Lagarto. O Lagarto que é o segundo colocado de forma isolada ainda vai atuar contra o Sergipe, o Maruinense e o Santa Cruz. E o Itabaiana, agora em uma situação oposta à do Sergipe, isto é, muito dificil, deverá ainda enfrentar o Santa Cruz, o Confiança e o Sergipe. É evidente que o Sergipe está com meio caminho andado para conseguir um título sensacional, qual seja o de tricampeão estadual de futebol profissional. Tal conquista, aliás, só poderia representar uma credencial a mais para a equipe que nos representará no campeonato nacional da divisão extra de profissionais. A única agremiação que se nos afigura em condições de quebrar a hegemonia do Sergipe é o Lagarto, não obstante o Itabaiana ainda possua sobejas condições de reabilitar-se e conquistar o título desta segunda fase do campeonato. Mas que a situação do Sergipe é privilegiada e a do Itabaiana bastante incômoda, isto não temos a menor dúvida. Quanto ao Lagarto, corre por fora e poderá surpreender com a conquista do returno. Méritos para tanto os esmeraldinos têm demais.

TERCEIRO TURNO

Do campeonato carioca começou com uma vitória sensacional dos alvi-negros sobre os tricolores. Promovendo a estréia ao argentino Fischer e com a volta de Brito e Jairzinho, o quadro comandado por TIM realizou sua melhor apresentação neste campeonato. Graças à atuação exuberante do goleiro Jorge Vitório o Fluminense salvou-se de levar uma tremenda goleada. Vasco e Flamengo iniciaram bem o terceiro turno, enquanto que o América tropeçou no Olaria.

QUARTA FEIRA

Não haverá futebol. Pelo menos, até o momento em que redigíamos esta coluna, os nossos dirigentes não haviam acertado nenhum caça-níquel para a noite de amanhã. Entenda-se o "nossos dirigentes" por dirigentes do nosso futebol. Esperamos que a decisão seja mantida, pois o público aracajuano já anda bastante saturado de ver espetáculos esportivos sem nenhuma atração.

DOIS REPRESENTANTES

Ficou decidido na reunião efetivada em São Luiz do Maranhão que o nosso Estado terá dois representantes no Campeonato Nacional da Primeira Divisão. Resta, agora à FSD, decidir sobre qual o seu critério a ser adotado para apontar quais os dois clubes sergipanos que estarão presentes no aludido certame, promovido pela CBD.

DIA D

Hoje é o dia "d" do campeonato nacional. O Presidente Manoel Cardoso está na Guanabara depois de ter participado da reunião de São Luiz do Maranhão. Reunião na sede da CBD, trata de um assunto muito importante: regulamento do campeonato nacional da divisão extra. Sairão também os nomes dos 26 participantes. A tabela somente será divulgada no dia 10 de agosto.

VIAGEM

O treinador Dequinha viajará na próxima quinta-feira para São Paulo. Vai escolher alguns atletas colocados à disposição do Sergipe pelo Palmeiras, com o fito de reforçar a equipe rubra no campeonato nacional. De São Paulo, Dequinha irá ao Rio, devendo passar ainda por Belo Horizonte.

PICASSO

O arqueiroque empolgou a torcida sergipana defendendo a meta do Bahia na Taça de Prata de 1970 poderá vir a ser contratado pelo Sergipe. Picasso atualmente atúa no Atlético do Paraná, clube que não vai disputar o certame brasileiro de clubes organizado pela CBD.

Números do Certame

CAMPEONATO SERGIPANO
NÚMEROS DO CERTAME — 2o. TURNO

JOGOS EFETUADOS 7

TENTOS ASSINALADOS 19

ATAQUES MAIS POSITIVOS:

Itabaiana	
Sergipe	7
Lagarto	4
Confiança	3
CSM	1
Santa Cruz	0

D EFESAS MENOS VASADAS:

Sergipe	0
Santa Cruz	2
Lagarto	
Itabaiana	3
Confiança	4
CSM	7

CLASSIFICAÇÃO DOS CLUBES:

1 — Sergipe	0
2 — Lagarto	1
3 — Itabaiana	2
4 — Santa Cruz Confiança	3
5 — CSM	5

PRINCIPAIS ARTILHEIROS:

1 — Piranha (Lagarto)	15
2 — Duda (Confiança)	13
3 — Ginaldo (Lagarto)	10
4 — Rocha (Sergipe)	9

JUIZES QUE ATUARAM:

1 — José Carlos Oliveira Antônio Gois	2
2 — Abelardo Lucena Laercio Ribeiro Murilo Duarte	1

ARRECADAÇÃO:

TOTAL EM 7 JOGOS:
Cr$ 36.847,00

MÉDIA POR PARTIDA:

Cr$ 5.264,14

O LIXO QUE VOCÊ JOGA NA RUA ACABA SEMPRE VOLTANDO PARA DENTRO DE SUA CASA.

COLABORAÇÃO DO JORNAL DA CIDADE

Só dá Lagarto: o Itabaiana Está Caindo

A galera lagartense está em festa. Explode de alegria com o primeiro gol da tarde marcado por Piranha. É o Lagarto em campo com o seu futebol alegre e agressivo. O Itabaiana está batido. Não é aquele time temido dentro de casa por todos os adversários. O Lagarto toma conta do gramado. Mais uma vez o grito da galera, é outro gol alvi verde. Depois o tento do Itabaiana, mas não dá mais tempo para nada. O apito final do juiz. O Lagarto ganhou mais uma. É vice-lider e assegura praticamente uma decisão com o Sergipe.

Quem foi domingo à tarde ao estádio presidente Medici viu um Lagarto trancado na defesa, desembaraçado no meio campo e agressivo no ataque. A dupla de área Piranha e Ginaldo fazia misérias e invadia constantemente a retaguarda tricolor. O Itabaiana não jogava o futebol que o colocou entre os melhores do nordeste. Seus jogadores não rolavam a bola como pede o figurino. Nem o grito da galera tricolor fazia com que o time tocasse certinho.

NO PRIMEIRO TEMPO NINGUÉM FOI DE NINGUÉM

Os 45 minutos iniciais terminaram com o placar em branco. As defesas superaram os ataques neste tempo de jogo e o torcedor não viu as redes balançarem. Na etapa de complemento o Lagarto veio disposto a faturar e entrou em campo com mais agressividade. É que o capitão Hunaldo havia descoberto o veio da mina e a ordem estava dada: lançar bolas nas costas de Danilo, o lateral do Itabaiana, que subia em demasia. Cumprindo esta determinação, os pontas de lança Ginaldo e Piranha invadiam sempre pela esquerda aproveitando a brecha que o Danilo permitia. Eram jogados 28 minutos quando Piranha de pé esquerdo marcou o primeiro gol do Lagarto. Animados com o tento inicial, os lagartenses se mandaram ao ataque. Aos 34 minutos outro gol alvi-verde. Um lançamento de Belo pela direita entra Ginaldo e chuta com violência, a bola bate em Assis e tira o goleiro do lance. Com o placar de 2 x 0 o Lagarto passa tocar a bola e gastar o tempo. Aos 37 minutos Danilo no desespero marca o gol de honra do Itabaiana. Placar final Lagarto 2 Itabaiana 1.

Domingo o capitão Hunaldo cumprimentou todos os jogadores após a partida e disse que se Veludo, Nado, Israel, Sinval, e Laufran; Carlos e Dequinha; Belo, Ginaldo, Piranha e Guaraná jogarem neste ritmo, o Lagarto vai longe.

Para Juan Celi a derrota é definida como uma má situação do seu time. Ele reconhece que o Lagarto jogou melhor e a vitória foi justa e merecida.

— O Itabaiana não mostrou o seu jogo e o resultado foi o que se viu. Perdemos dois pontos que poderão ser a perda do campeonato, pois derrota dentro de casa, sinceramente, não estava nos nossos planos. Agora é recomeçar o trabalho e pensar no Confiança domingo, esperando uma reviravolta porque nem tudo está perdido.

Lessa, Danilo, Humberto, Assis e Messias; Gustinho, Zequinha e Bené; Luiz Osório (Liosmar) Eduardo e Debinha acharam que a sorte não esteve com o Itabaiana.

— O nosso time deu muito azar e além do mais reconhecemos que não fizemos uma boa partida. Agora é levantarmos a cabeça e esperarmos pelos jogos que faltam, — esta foi a opinião dos jogadores em torno da derrota de domingo.

O juiz da partida foi José Carlos Santos Oliveira que contou com os bandeirinhas Jailson Felix e Pedro Bonfim. Este trio desempenhou um bom trabalho. A renda foi de 5 mil 119 cruzeiros, até certo ponto considerada boa, tendo em vista a fase irregular do Itabaiana no momento.

CAPITÃO HUNALDO GOSTOU DO RITMO

Durante os treinamentos da semana o capitão Hunaldo anunciou que o Lagarto ia entrar contra o Itabaiana com um sistema de jogo mais penetrante. Domingo ele viu o seu time jogar da maneira como gosta de ver.

— Para nossa felicidade o time jogou muito bem e a nossa dupla de área deu muito trabalho à defesa do Itabaiana. Esta vitória nos coloca numa boa situação neste turno final, acredito que vamos garantir uma decisão com o Sergipe que também está embalado.

Na Vila Até Que Foi Bom (apesar do o x o)

Nem o Santa Cruz, nem o CSM conseguiram fazer gols domingo na Vila Operária, num jogo bem disputado. Aqueles que foram ao campo gostaram da partida porque viram dois times jogando um futebol corrido e bem catimbado. De um lado a velocidade de Forzinho e as penetrações de Jolindo e Alealdo pelo CSM, do outro os bons chutes de Benedito, Chico e Valmir pelo Santa Cruz. As defesas extraordinarias do goleiro maruinense impediram que o Santa marcasse na tarde de domingo. A torcida do time da Vila chegou a se irritar com a estupenda atuação de Walter que estava endiabrado no arco alvi-negro.

— Acredito que dei muita sorte e o zero a zero foi bom pra gente. Espero fechar o gol e contra um time grande, porque daqui pra frente a zebra vai falar.

O treinador ABC, do Santa Cruz, gostou do jogo e afirmou que apenas os atacantes não estavam com sorte.

— Vejam quantas bolas o goleiro deles defendeu, aquilo é demais. Mas o importante pra gente é que o time jogou bem a torcida saiu de campo satisfeita porque viu Everaldo, Rê (Carlos) Eládio, Dinho e Tael; Eraldo e Ferreira, Benedito, Miguel (Gorgulho) Valmir e Chico, fazerem uma bonita apresentação de futebol.

Para João Gomes o CSM já apresentou um melhor ritmo de jogo. Ele considerou o empate como um resultado altamente positivo.

— Vejam bem, nenhum time dos chamados grandes tem vencido o Santa Cruz dentro da Vila com facilidade, então este empate pra gente foi muito bom.

João utilizou esta arma para empatar com o Santa: Walter, Oliveira, Badinho, Carlos e Vitinha; Tião e Zequinha, Forzinho, Jolindo, Léo e Abel (Alealdo).

O JUIZ CUMPRIU COM REGULAMENTO

Para um bom jogo, uma boa arbitragem, e foi isto que todos viram domingo à tarde na Vila Operária. Laerson Ribeiro deu um show de arbitragem e contou com trabalho correto dos seus fiscais de linha. Eles foram José Ribeiro e Pedro Souza que levantaram as bandeiras sempre nas horas certas. A renda foi de 878 cruzeiros, considerada regular.

Campeonato Paulista

São Paulo também é lider

O grande beneficiado da rodada desta semana no certame paulista da especial, foi o São Paulo Futebol Clube que voltou à liderança do campeonato ao lado do Palmeiras, com o empate entre o quadro de Parque Antactica, e o Corintians. O encontro presenciado por um excelente público no Estádio Pacaembu, teve no Corintians a melhor equipe em campo, não demonstrando os craques de Parque São Jorge que o Clube vive momentos dificeis com a seria crise administrativo—financeira, uma das piores de toda a sua existência. Jogando um futebol objetivo, o quadro Corintiano desde os minutos iniciais do encontro dava mostras de que não seria novidade que se vitória lhe surgisse no decorrer da partida, mercê da persistência no ataque, que resutou em diversas oportunidades de goal, não surgindo pela excelente presença de Leão no arco Palmeirense, como também pontificando o seu bloco defensivo, onde Alfredo, teve uma atuação primorosa em todos os aspectos, bem secundado pelo Jovem João Carlos. No Palmeiras a bravura de César não foi suficiente para dominar os defensores Corintianos; como também as modificações introduzidas por Osvaldo Brandão, não surgiram o efeito desejado, já que o panorama da partida continuou o mesmo, com um certo equilibrio de ações, predominando por alguns momentos o dominio corintiano. Boa a atuação de José Faville Neto na arbitragem, como boa foi a arrecadação do encontro que chegou à casa dos trezentos mil cruzeiros. O Palmeiras mostrou: Leão, Eurico, Alfredo, João Carlos e Zeca; Dudu e Ademir da Guia, Ronaldo (Edu), Leivinha (Madruga), Cesar e Ney. O Corintians com Sidney, Zé Maria, Luiz Carlos, Baldocchi e Pedrinho; Dirceu Alves e Rivelino; Vaguinho, Nelson Lopes (Lance), Mirandinha (Marco Antonio) e Aladim.

Nos demais jogos, todos realizados no interior, o São Paulo que voltou à co-liderança, derrotou em Campinas no estádio Brinco de Ouro da Princesa ao Guarany por um tento a zero. Em Rio Preto, no Estádio da Municipalidade, dificil vitória do Santos sobre o América por um tento. Na Morada do Sol, Ferroviária e São Bento empataram pelo escore minimo, e em Piracicaba, o XV de Novembro foi derrotado pelo Juventos por dois goals a um.

Jornais e Revistas de tôda parte
você vai encontrar na
Charutaria e Bombonière «CHIC»
Leiam as revistas Manchete, Fatos & Fotos e O Cruzeiro
Aberto diàriamente até às 22 hs.
Rua de Laranjeiras, 170

FAÇA SUA ASSINATURA
DO
JORNAL DA CIDADE

AGUARDAMOS
SUA CHAMADA.
NOSSO ENDEREÇO:
RUA SANTO AMARO 298
e o telefone quando funcionar
é o 33-75.

CINE RIO BRANCO

Sergipe 2, Confiança 0. Foi um bom jôgo

Quem compareceu a Estádio Lourival Batista no último domingo, presenciou um bom espetáculo de futebol, onde Sergipe e Confiança, motivados por suas torcidas jogaram tudo o que puderam em busca de dois pontos. No final a vitória ficou com o Sergipe que soube aproveitar melhor as falhas de seu adversário e empurrou-lhe um 2 x 0 até certo ponto injusto pelo que apresentou o time do Confiança, na primeira fase quando marcou sua maior presença dentro das quatro linhas do gramado. Evangelista aos dois da primeira fase e Cipó aos 18 da fase final construiram o marcador.

SERGIPE NA BOA

Com a vitoria de domingo sobre o Confiança o Sergipe está a um passo do título de 72, desde quando foi favorecido com a derrota do Itabaiana lá na serra, que perdeu para o Lagarto por 2 x 1 assegurando à equipe rubra o primeiro lugar isolado e invicto do certame de 72.

O JOGO FOI BOM

Como a caracteristica predominante nos grandes clássicos, Sergipe e Confiança teve um inicio cheio de nervosismo, com ambas as equipes procurando estudar-se mutuamente para depois partir firme para o ataque. No Sergipe, Evangelista, Ailton e Naninho, sua peça de meio campo, atuava bem com uma ligeira predominância, sobre o Confiança, onde a ausência de Osmário se fez sentir. Chico que entrara em seu lugar, ficara muito plantado, tornando-se um defensor e na hora de construir as jogadas fazia com defeito. Pedrinho atuava mal. Não sabia se armava ou se defendia. No meio campo do Confiança apenas Duda teve uma atuação regular.

GOL RUBRO — O Primeiro

Coube a Evangelista a abertura do placar na tarde de domingo, premiando assim sua boa atuação durante os 90 minutos. Uma falta de Mucio na intermediária e Ailton dá um toque de leve para Evangelista. Este pressentindo a colocação irregular de Cigano, atira forte pelo alto, pegando o goleiro do Confiança de surpresa que saltou mas não conseguiu deter a pelota. Primeiro gol do Sergipe. Estava aberta a contagem para delirio da torcida rubra presente ao Batistão.

REAÇÃO DUROU POUCO

Como o time do Confiança não atuava tão mal, não se abalou com o tento recebido e partiu para o ataque. Agora sim seu meio já atuava melhor e nessa fase levou sérios perigos ao arco de Mizinho, que demonstrou mais uma vez ser o melhor goleiro do Estado, fazendo defesas sensacionais. Se Mica não catimbasse tanto, se Paulinho não fosse tão egoista, talvez o Confiança conseguisse o tento de empate ainda na primeira fase. Mas não. Mica limitou-se apenas a irritar seus adversários com faltas desleais e pontapés como aquela desferida em Rocha, que Antonio Gois, simplesmente mostrou o cartão amarelo, quando o cassou de expulsão. Com Raimundo a disputa foi maior. O mesmo aconteceu com Toinho que por diversas vezes foi atingido pelo centro-avante e em algumas revidou. Com o Sergipe jogando bem, o Confiança à procura do seu tento e empate e o placar de 1 x 0, para o vermelhinho, terminava a primeira fase de um bom futebol.

CAI O DRAGÃO COM UM GOL DE CIPÓ.

Na segunda fase Gaioto fez algumas substituições no Dragão Osmário entrou no lugar de Pedrinho e Vevé substituiu a Robertinho, (mas não adiantou, logo depois foi expulso), para tentar os chutes de longe. Cercas as substituições, mas o time não produziu efeito. O Sergipe foi martelando, passando a dominar o jogo. Aos 28, Duda (uma das melhores peças no ataque rubro) recebe pela direita e parte para a linha de fundo, com um toque na bola tira Chico da jogada e arrasa. Mucio na ânsia de desafogar sua área, rebate mal Cipó na corrida enche o pé. 2 x 0 para o Sergipe no debacle total do Dragão. Daí para frente o Sergipe passou a tocar a bola. Dequinha ainda fez duas substituições. Leal entrou no lugar de Rocha e Simplício no lugar de Ailton, isso no intervalo.

DETALHES

JOGO — SERGIPE X CONFIANÇA — Certame — 72
LOCAL — Estádio Lourival Batista
JUIZ — Antonio Vieira de Gois
Auxs. Libério Rodrigues e Cristovão Juno
EQUIPES — SERGIPE — Mizinho, Toinho, Laudemir, Raimundo e Joel; Ailtom (Simplicio) Evangelista e Naninho; Duda, Cipó e Rocha (Leal)
CONFIANÇA — Cigano, Degival, Mucio Nilson e Zé Arlindo; Chico Pedrinho (Osmário) e Duda; Paulinho Mica e Robertinho (Vevé).
RENDA — Cr$ 18.888,00
ANORMALIDADE — Vevé foi expulso aos 39 da fase final.

Prognóstico Teste 99

1 — CORINTIANS X SÃO PAULO

Campeonato paulista. O São Paulo um dos lideres do certame, lutando pelo tri-campeonato, o que não acontece com o Corintians já fora da luta pelo titulo, contudo vem subindo de produção, inclusive na partida contra o Palmeiras jogou muito bem, com um empate em branco que não diz o que foi a sua apresentação, tirando o Palmeiras da liderança isolada do certame. O São Paulo não vai ter moleza já que o Corintians fora da luta pelo titulo rende o suficiente para ganhar qualquer um dos grandes do futebol paulista. COLUNA X.

2 — PONTE PRETA X PALMEIRAS

Outro do campeonato paulista. Em Campinas, ganhar a Ponte não é coisa muito rotineira, mesmo para os grandes da capital; entretanto, o Palmeiras, mesmo indo jogar contra um adversário dificil e em seus dominios, com o poderio que possui e sua excelente equipe, a que melhor vem se apresentando desde o inicio do paulistão 72, têm condições de ganhar a Macaca. COLUNA 2.

3 — FERROVIÁRIA X SANTOS

Em Araraquara. A Ferroviária quando atúa na Morada do Sol, é um adversario perigoso, mesmo para o Santos jogando com Pelé, que em suas últimas apresentações não tem reeditado suacategoria de quadro internacional, por diversas vezes campeão do mundo, ganhando de equipes inferiores a Ferroviaria sem contudo convencer. COLUNA X.

4 — ATLETICO X CRUZEIRO

Campeonato mineiro. E o maior classico das alterozas. Ambos lideram o certame, já em sua fase final. Com a saida de Yustrich, o Cruzeiro vem subindo de produção, sob o comando do veterano Hilton Chaves, com o Atlético no mesmo ritmo da temporada passada, em busca de mais um certame. E jogo equilibrado como todos os classicos. COLUNA X.

5 — UBERLÂNDIA X AMERICA

Campeonato mineiro. O jogo será em Uberlandia, onde o quadro local sempre consegue bons resultados mesmo jogando contra as equipes da capital, contudo suas boas apresentações não foram suficientes para garantir uma vaga para a fase final do campeonato. O América é o vice-lider do grupo A, estando o Uberlândia no grupo B, em terceira, mas com dez pontos perdidos. O América tem quatro. COLUNA 2.

6 — GOIÁS X ATLÉTICO

Campeonato Goiano. São as maiores forças do futebol de Goiás. O Goiás não está bem no campeonato, o inverso acontecendo com o Atlético, o lider atual. Mesmo com a diferença de posições, sempre que se defrontam não existe favorito, já que a igualdade é sempre uma constante. O empate é o resultado que mais se verifica quando jogam. COLUNA X.

7 — DOM BOSCO X PALMEIRAS

Campeonato cuiabano. O certame é liderado pelo Operário, estando o Dom Bosco no segundo posto. O Palmeiras que forma no grupo intermediário, está na quarta colocação. Maiores possibilidades de vitória para o Dom Bosco. COLUNA 1.

8 — CRB X FERROVIÁRIO

Campeonato alagoano. São duas escolas, diferentes. Enquanto o CRB, forma no grupo dos grandes, o Ferroviário está entre os pequenos, tentando uma modificação de situação, o que ainda não foi possivel neste ano. A derrota do CRB domingo para a ASA, de Arapiraca em Maceió, não modifica o seu favoritismo para o encontro. COLUNA 1.

9 — VITÓRIA X ATLETICO

Campeonato Bahiano. Ambos são lideres. O Atlético com 1 ponto perdido e o Vitória com 4. O Atlético é do grupo B, e o Vitória do A, se confirmar o resultado do returno, o Atlético mesmo indo jogar em Salvador será o vencedor já que até o momento, apenas um time do grupo A, conseguiu uma vitória sobre os integrantes do B. COLUNA 2.

10 — FORTALEZA X CEARÁ

Campeonato Cearense. Atualmente jogam o melhor futebol da terra de Iracema. O Ceará é o lider do certame sem ponto perdido, no segundo turno, estando o Fortaleza em segundo com apenas 1. Como clássico, a classificação em nada influi no resultado do encontro, principalmente sabendo-se que quando jogam a igualdade no resultado é que mais se verifica. COLUNA X.

11 — AMÉRICA X AVAÍ

Campeonato Catarinense. O América mesmo tendo perdido para o Figueirense em Florianópolis, continua liderando o campeoanto, sendo a melhor equipe do futebol de Santa Catarina. O Avaí, uma das equipes regulares, perdeu mais um ponto empatando com o fraco Hercilio Luz em Tubarão. Sendo o jogo em Joinville, o resultado mais certo será a vitória do America. COLUNA 1.

12 — NOVO HAMBURGO X CRUZEIRO

Campeonato Gaúcho, que já tem o Internacional campeão mais uma vez por antecipação. O Novo Hamburgo vai jogar em seu campo, contra o Cruzeiro, time da capital, que contudo no interior não rende o mesmo que na capital. O Novo Hamburgo está em terceiro com 14 pontos perdidos, sendo o Cruzeiro 5o. colocado com 18. Além da melhor colocação, o Novo Hamburgo leva a vantagem de jogar em casa. COLUNA 1.

13 — GRÊMIO X INTERNACIONAL

Campeonato dos Pampas, que mesmo já decidido reviverá mais um classico GRENAL. O Internacional ganhou o campeonato com 4 pontos à frente do Grêmio, que andou perdendo pontos no interior para os pequenos. A Contratação de Daltro Menezes não foi suficiente para impedir do Inter ganhar o titulo, contudo poderá fazer com que o Colorado seja derrotado no jogo de encerramento do certame. Como todo clássico será uma partida equilibrada. COLUNA X.

O BRASIL

CONGRESSO REABRE HOJE

BRASILIA - Após 30 dias de recesso Câmara e Senado voltam a reunir - se amanhã, para mais um período de quatro meses de trabalho, durante o qual está prevista a votação do Código de Processo Penal, cujo projeto deverá ser remetido ao Congresso nos primeiros dias de agosto, conforme já foi anunciado pelo Ministro da Justiça.

Além desse código estão na pauta o encaminhamento ao Congresso de uma dezena de decretos-leis, assiandos durante o recesso pelo Presidente da República, a projetos que forem considerados inadiáveis, já que, com as eleições municipais de 15 de novembro a maioria dos congressistas estará, neste semestre, participando da campanha eleitoral.

NO SENADO

A abertura dos trabalhos nas duas casas será normal, nenhum projeto de maior importância constando das pautas para discussão e votação. No Senado, está prevista a votação, no decorrer da semana, do projeto de iniciativa do Presidente da República, que cria pensão especial por morte do servidor vitima de agressão em função policial ou de segurança. O acordo de cooperação cientifica entre o Brasil e os EStados Unidos, assinado em Brasília em dezembro do ano passado, deverá ser apreciado também durante a semana.

No âmbito das comissões estará em debate o projeto 23/72, que pretende vedar o desconto das faltas do empregado no periodo das férias. A propósito, a Federação das Industrias do Estado de Minas Gerais manifestou se, em oficio ao presidente do Congresso, contrariamente à sua aprovação. Argumenta essa entidade que a medida, se aprovada, criará injustiça e discriminação entre empregados além de trazer enorme ônus para a as empresas do Pais."

- Dar vinte dias de férias a dois empregados, sendo que um deles ficou à disposição apenas de 200 dias no ano, por exemplo, é injusto e discriminatorio Sairia prejudicado aquele que foi mais diligente ou não teve qualquer motivo serio, como doença, para afastar-se do trabalho. Se o empregado falta sem justificativa, é relaxo, não merecendo o apoio da lei. Se o faz por doença não necessita de férias mas de tratamento adequado, o que tem sido dado pela previdencia social cada vez mais perfeitamente - assinalou a Federação de Minas.

SEMESTRE

No decorrer deste segundo semestre o Congresso verá o final das obras de construção do anexo-2 do Senado Federal - que será ainda em agosto - e do terceiro anexo da Câmara dos Deputados, previsto para outubro. Com o término desses dois anexos, os parlamentares das duas casas disporão de gabinetes próprios e individuais e melhor assessoria legislativa para seus trabalhos. Também está prevista a entrada em ação do computador eletrônico do Senado.

Sucessão Municipal Ainda Não Entusiasma

BELO HORIZONTE - As campanhas eleitorais visando à sucessão municipal até agora estavam "frias", segundo vários deputados que começam a retornar de suas regiões, para o reinicio dos trabalhos legislativos. Durante o mês de agosto serão realizadas as convenções dos diretorios e, a partir de então, as frentes politicas aumentarão a sua movimentação.

A ARENA vai constituir sublegendas em vários municipios uma vez que o Diretório Regional aumentou as possibilidades para que as lideranças municipais, dentro do partido, lancem seus próprios candidatos a prefeitos e vereadores. Alguns municipios já dão mostra de que farão uma disputa mais acentuada. Em sete Lagoas, onde o atual prefeito é da ARENA, o partido poderá lançar três candidatos. Por outro lado, o MDB, que já lançou um candidato à Prefeitura daquele município, pode lançar mais dois e entre eles o Deputado estadual Wilson Tanure.

Também em Divinópolis, o MDB quer ganhar o Prefeitura. O Deputado Fábio Notini, que esteve à frente do Executivo da cidade, está estudando a sua candidatura.

A sucessão municipal em Uberaba, o MDB poderá lançar a candidatura do Deputado Euripedes Craide.

O Deputado Jorge Ferraz, presidente do Diretoria Regional do MDB, que prestigia pessoalmente as concentrações minicipais do partido no interior disse que "a mensagem da Oposição está sendo bem recebida, porque o povo continua esperando as obras prometidas pelo Governo durante a última campanha".

O MDB tem uma preocupação especial com a Câmara de Vereadores da capital, onde o partido é majoritário. O Vereador Geraldo Pereira Sobrinho, presidente da Câmara, considera tranquila a manutenção da maioria pela Oposição. O MDB tem mais de 100 candidatos a vereador em Belo Horizonte, e nos primeiros dias de agosto reunirá os cinco diretórios da capital para estabelecer os critérios de lançamentos de candidaturas. Por outro lado, Geraldo Pereira Sobrinho acha que 80% dos atuais vereadores do MDB serão reeleitos.

ARENA

O líder arenista Bonifácio de Andrada informou que a partir de agosto os deputados do partido da Revolução participarão intensamente das campanhas municipais, dentro de esquema destinado a aumentar o número de prefeituras conquistadas nas eleições de 1970.

BNH Financia Melhoria em Conjuntos

Fontes do Banco Nacional de Habitação informaram que já estão sendo estudados vários projetos de financiamentos destinados a obras complementares e de desenvolvimento comunitário de conjuntos residenciais construido dentro do Sistema Financeiro de Habitação. Estes financiamentos serão concedidos através das entidades do Sistema Brasileiro de Poupança e Empréstimo e estão limitados a 80 por cento do custo total. Segundo informam técnicos do BNH, as entidades que integram o SBPE, sejam, as Sociedades de Crédito Imobiliário, as Associações de Poupança e Emprestimo e as Caixas Econômicas, poderão destinar 10 por cento de suas aplicações ao financiamento destas obras e os investimentos serão feitos aos prestadores desses serviços. Os primeiros conjuntos residenciais a serem beneficiados são as Caixas Cohabs e cooperativas em todo o território nacional.

AS IMPORTANTES

Entre as obras importantes que serão financiadas pelo BNH figuram a construção de hospitais, consultórios médicos e dentários, escolas, comércio de gêneros alimentícios e cursos de capacitação profissional e de artesanato. Esses equipamentos comunitários, por determinação das autoridades do BNH, não poderão distar mais de 500 metros dos limites dos conjuntos residenciais.

GUANABARA

A Guanabara será o primeiro Estado a solicitar financiamento. Tecnicos da Cohab-GB já elaboraram projetos, com a colaboração da Chisam destinados a atender às 30 mil unidades divididas por mais de 20 conjuntos residenciais.

Técnicos do BNH, da Chisam e do Cenpha, que atuam em conjuntos destinados a famílias de baixa renda acreditam que o desenvolvimento desse trabalho, visando assegurar a elevação dos padrões de conforto e de aspiração social dos habitantes, só poderá beneficiar aquelas comunidades.

Para mostrar toda a sua alegria pela fabricação do 1.000.000º Fusca, a Volkswagen está distribuindo 10 Fuscões zero. Um deles será de quem tiver o Fusca mais antigo fabricado no Brasil.

Os outros 9 são para os que vierem até nossa Revenda preencher um simples cupom. Venha logo. O prazo termina em 15.8.72.

DISCAR – DISTRIBUIDORA DE CARROS LTDA
Av. Coelho e Campos, 409 – Fone 20-47
Bem no centro da cidade

REVENDEDOR AUTORIZADO

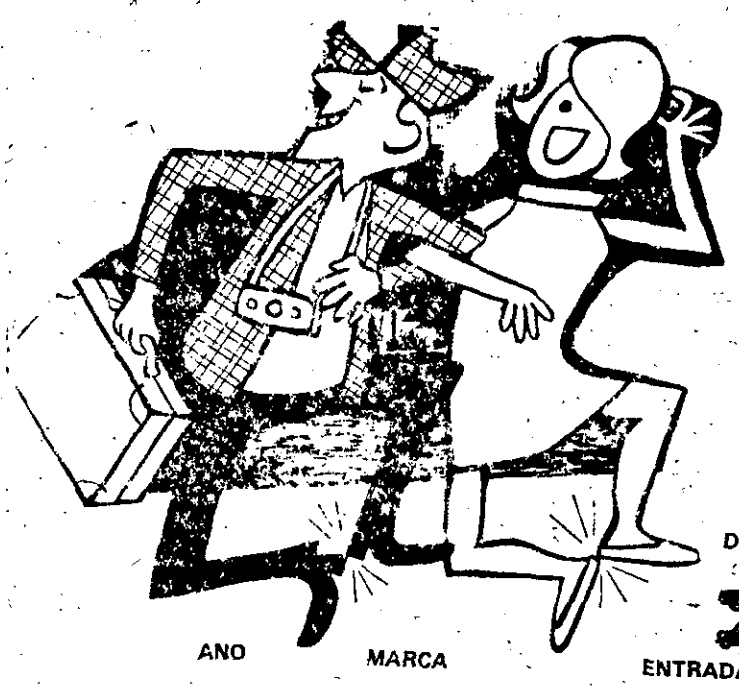

Especialista em eficiência

COMPRE SEU CARRO NOVO OU USADO NA

DIMAVE

E SAIA POR AÍ.

DEPARTAMENTO DE CARROS USADOS:

ANO	MARCA	ENTRADA	PRESTAÇÃO
70	VARIANT	Cr$ 2.800,00	24 x 652,96
69	OPALA	Cr$ 3.000,00	24 x 699,60
70	OPALA-LUXO	Cr$ 3.400,00	24 x 792,88
71	OPALA LUXO	Cr$ 4.000,00	24x 932,80
70	RURAL	Cr$ 2.200,00	24 x 513,04
69	AERO-WILLYS	Cr$ 1,900,00	24 x 443,08
70	VERANEIO – LUXO	Cr$ 4.200,00	24 x 979,44
69	SINCA REGENTE	Cr$ 1.100,00	24x 256,20
68	PICK – UP – CHEV.	Cr$ 2.600,00	24 x 608,32

DIMAVE DISTRIBUIDORES DE MAQUINAS E VEICULOS LTDA

Rua Laranjeiras, 1986 Fone - 30-43

O MUNDO

Nova Ameaça ao Vietnam: Inundação

SAIGON, HANOI, VIETNÃ - Peritos em Geologia reunidos em Hanoi divulgaram ontem uma alarmante previsão para o mês de agosto, segundo a qual uma grande área do Vietnã do Norte, devido às fortes chuvas esperadas para este mês, poderá se transformar em um grande pântano, como consequência do bombardeamento sistemático sobre diques e represas e a provável enchente do Rio Vermelho, cujas águas poderão subir até 13 metros.

A região de Hanoi, segundo os peritos, é que corre o mais grave perigo, uma vez que todo o seu solo está solapado e revolvido pelas bombas norte-americanas. Um outro dado fundamental considerado por estes peritos é que, durante séculos, o Vietnã do Norte foi um grande pântano, devido às suas condições geográficas e à presença anual das chuvas monçônicas Com a construção dos diques, esta verdadeira tragédia ecológica deixou de existir no país, havendo agora a ameaça de uma volta ao passado. Caso não sejam tomadas providências, os técnicos calculam que uma área de 3 de hectares de terra serão inundadas.

Esta cifra explica por que os norte-vietnamitas desenvolvem uma tão intensa campanha contra os bombardeios de diques, que vêm abrindo fendas de grandes proporções nas grandes paredes contendoras do Vale do Rio Vermelho. Um porta-voz do governo de Hanoi respondeu, ontem, às insinuações dos sul-vietnamitas (segundo as quais o Vietnã do Norte não contava com homens para a agricultura, uma vez que as suas forças ofensivas no sul estavam a exigir, sempre, um maior número de soldados), afirmando que o grande problema é a ameaça de inundação, que, se cumprida, "seria o maior crime contra um país".

CAMPANHA

Há um mês, e a despeito dos bombardeios, as autoridades de Hanoi vêm demonstrando aos correspondentes e testemunhas estrangeiras os danos causados pelas bombas ao sistema hidráulico do país. No espaço de poucas semanas vários norte americanos (inclusive a atriz Jane Fonda e o ex-Ministro da Justiça no governo Johnson, Ransem Clark) estiveram no Vietnã do Norte, a convite do governo, para que pudessem constatar os efeitos das bombas sobre os diques.

Os norte-americanos visitantes declararam posteriormente que as denúncias norte-vietnamitas tinham cabimento, uma vez que o futuro do país depende de seu sistema hidráulico, havendo uma mobilização secular para a defesa das represas (escritos do Século XI falam, inclusive, da obrigação que tinham os reis de fiscalizar pessoalmente os trabalhos de consolidação das paredes, desde quando uma grande área norte-vietnamita está abaixo do nível do mar).

A GUERRA

As forças norte-vietnamitas continuavam ontem pressionando a frente de Huê, em torno do cinturão de bases de foguetes que protegem a antiga capital imperial. Duas posições, instaladas depois que os saigoneses abandonaram as Bases de Bastogne e Checkmate, a um quilômetro ao norte e a um quilômetro e meio a noroeste de Huê, estão sob o fogo dos comunistas. Na frente de Quang Tri lutava-se ontem ao sul da cidade e nas margens do Rio My Chanh, enquanto os bombardeiros norte-americanos realizavam um maior número de incursões sobre as linhas que atacam Huê.

O Primeiro-Ministro do Laos, Souvana Phouma, propôs ontem um cessar fôgo geral no país e em separado com relação ao Vietnã do Sul e o Camboja, aceitando considerar e estudar (para uma resposta a ser dada dentro de uma semana) o plano de paz de cinco pontos do movimento pró-comunistas Pathet Lao. A decisão do primeiro-ministro foi comunicada por carta ao Príncipe Souphanou Vong, presidente do Conselho Central da Frente Patriótica do Laos (Pathet Lao).

Sadat Negociaria Diretamente com Israel

CAIRO, DAMASCO, TELAVIVE - O presidente egípcio Anuar Sadat está disposto a negociar diretamente com Israel mas na presença de representantes das quatro potências que deverão ter a responsabilidade de tomar decisões, declarou ontem em Telavive o deputado francês Claude Gerad Marcus, integrante de uma delegação parlamentar que acaba de regressar do Egito, Síria e Líbano. As declarações de Marcus caíram como uma bomba ontem nos meios políticos de Telavive, os informados (através do jornal sírio Al Saura) que a Jordânia concluirá um tratado de paz separado com Israel, sob os auspícios dos Estados Unidos.

Segundo o deputado francês, Sadat tem a intenção de negociar com Israel em uma mesa onde estejam presentes os Estados Unidos, a Grã-Bretanhã, a União Soviética e a França e proporá o reconhecimento (por parte do Egito) das fronteiras israelenses de antes da Guerra dos Seis Dias. Sadat teria afirmado a Marcus, entretanto, que não cederá uma polegada do territorio egípcio ocupado".

Segundo os observadores, apesar da "novidade" que existe nesta notícia (uma vez que Sadat, no sábado, pediu ao Exército de seu país uma preparação para um novo conflito bélico com os israelenses), caso haja a negociação, o impasse permanecerá desde quando o governo Golda Meir não está disposto a discutir as terras conquistadas na Guerra dos Seis Dias. Quanto à Jordânia, o jornal Al Saura informou que o Rei Hussein "se dobrará" às exigências norte-americanas-israelenses de conversações diretas "depois de garantir uma relação sólida com Israel através das pontes abertas nas duas margens do rio Jordão".

REUNIÃO

Os presidentes do Egito e da Líbia Anuar Sadat e Muammar Khadafi reunem-se hoje em Tobruk para discutir a proposta da unificação dos dois países, feita pelo último. A entrevista foi descrita ontem pela imprensa líbia como "de decisiva importância para a causa da unidade árabe".

Em fevereiro o Coronel Muammar Khadafi submeteu à consideração de Sadat um plano para a união dos dois Estados e o presidente egípcio prometeu uma resposta dentro de cinco meses, prazo que expira hoje.

Portos Ingleses Paralisados

LONDRES - Um grupo de legisladores trabalhista e funcionários do Sindicato Geral dos Transportes (TGWU) mantém hoje entendimentos com líderes sindicais dos 42 mil trabalhadores portuários britânicos, numa tentativa desesperada de convencê-los de que é mais conveniente para eles aceitar as fórmulas propostas pelas autoridades para a solução da grave crise paredista que cancelou as atividades de todos os portos da Grã-Bretanha.

A decisão dos portuários de paralisar seu trabalho manteve-se apesar da libertação dos cinco líderes por período retidos recentemente, em consequência de aprovação de voto, numa conferência dos delegados sindicais, contra a aceitação de um informe oficial de que não se verão prejudicados pela modernização dos portos. Tratando do assunto, estão reunidos também, hoje, os presidentes e vice-presidente do Sindicato Geral dos Transportes, Jack Jones e Lord Aldington, respectivamente, responsáveis pela redação do informe para analisar os progressos obtidos nas gestões para solução da crise que ameaça seriamente as estruturas do Reino Unido, demasiadamente abaladas, justamente às vésperas da incorporação da Grã-Bretanha ao Mercado Comum Europeu.

Miss U Quer Paz no Mundo

"Gostaria de ser alguem que pudesse impor a paz ao mundo", disse a formosa australiana Kerry Wells, de 20 anos, ao ser coroada a mais bela mulher do Universo, acrescentando que "se as participantes de 61 países podem viver em harmonia durante dez dias bem poderia a humanidade durante anos".

Como Miss Universo, a senhorita Wells receberá um prêmio de 10 mil dólares (50 mil cruzeiros) e um contrato no mesmo valor, um manto de vison, um guarda-roupa completo, alojamento no Hotel Cerromar Beach e no exterior e viagens ao redor do mundo, o que vem de encontro à sua afirmação: "Adoro viajar e conhecer pessoas." Devido às estreitas medidas de segurança sob as quais se realizou o concurso, evitou-se a repetição dos atentados com explosivos que empanaram a eleição de Miss-EUA em maio do ano passado, e a recusa do governo libanês em permitir que Miss Universo-72 viajasse para o balneário sob o receio de uma repetição em Porto Rico do atentado em que dezenas de pessoas foram assassinadas no Aeroporto de Telavive, coube a Marisol Malaret, Miss Universo-1970, de San Juan, a cerimônia de coroação da nova soberana.

A brasileira Rejane Vieira Costa, de Pelotas, Rio Grande do Sul, declarou-se satisfeita com o veredicto do júri que lhe concedeu o título de Princesa de Beleza Mundial, como segunda classificada do certame. Rejane disse que, terminados seus compromissos com o concurso, continuará os estudos para concluir o curso normal.

Negros Passam 40 Anos Sem Tratamento

PARIS - Os meios médicos franceses qualificaram de verdadeiro crime, com premeditação, a recém-descoberta experiência denominada "Tuskegee", realizada por médicos do Estado de Alabama, nos EUA, durante a qual 200 negros sifilíticos foram deixados 40 anos sem qualquer tratamento. "O pior - acrescentou - é que suprimiram a penicilina no tratamento de outras doenças dos negros, após comprovar que a antibiotico atuava favoravelmente contra a sifilis.

A ciência médica francesa reconhece que a experiência em seres humanos é sempre etapa indispensável à comercialização de um novo medicamento, mas insiste ser preciso respeitar as regras do jogo, como normalmente é feito nos Estados Unidos. No momento de se escolher o objeto da experiência, os direitos humanos [illegible] em conta quando o cientista, ao ver o enfermo, objeto escolhido para suas experiências, pergunta a si mesmo: "Se este homem fosse Einstein ou Picasso, eu o faria?". Uma pergunta que os médicos de Tuskegee sem dúvida se esqueceram de fazer.

Os medicos reconhecem que os cientistas de Alabama não foram os primeiros a levar a efeito um projeto tão diabólico. Entre 1891 e 1910, um dermatólogo em Oslo estabeleceu o recorde da matéria, deixando sem tratamento médico 2.181 sifilíticos para "ver o que acontecia". Cerca de 40 por cento dos doentes apresentaram, mais tarde, complicações graves. Recentemente, em 1956, um médico norte-americano, inoculou a sifilis em voluntários da prisão de Sing-Sing para demonstrar que os doentes já curados podem voltar a contrair a moléstia.

Exército Inglês Atacaria Reduto do IRA

BELFAST - Aumentam os rumores nos círculos oficiais de que o Exército Britânico atacará hoje baluartes do proscrito Exército Irlandês (IRA), em toda Irlanda do Norte. Enquanto isso, o movimento extremista protestante Vanguard pediu aos seus simpatizantes que destruam suas próprias barricadas a fim de permitir ao Exército Britânico ocupar o território católico.

Chegaram a Londonderry tropas e tanques blindados, e definem ação imediata dos britânicos contra as áreas proibidas do IRA. Estas áreas foram ocupadas depois da morte de 13 católicos ocorrida em 30 de janeiro passado, num choque com paraquedistas britânicos durante uma concentração em Londonderry, que ficou conhecido como "domingo sangrento". Desde então, nenhum soldado britânico ou policial penetrou em tais áreas, a não ser por breve espaço de tempo, em missões especificas.

Em Belfast, anteontem, um jovem católico, ao atender a campainha de sua porta, pela manhã, recebeu disparos à queima-roupa, morrendo instantaneamente. Com esta vítima, ele[va]-se a 480 o número de mortes de[sde] que a violência se desencadeou n[a] Irlanda, há três anos.

Em Lurtgan, sudoeste de Belfast manifestantes católicos e protestantes, entraram em choque usando bombas e revólveres, mas foram dispersados por tropas britânicos, que usaram balas de borracha e gás lacrimogêneo. Porta-voz do Exército informou que pelo menos nove pesso[as] ficaram feridas, entre estas, um [po]licial, atingido por uma pedrada [e] dois homens feridos à bala.

O cadáver de um homem, com perf[u]rações de bala no peito, foi enco[n]trado hoje em Hollywood Road, em B[el]fast, por um transeunte, ignoram[-]se ser o morto católico ou protestante. Pouco antes, outro cadáv[er] foi descoberto em Blackwood, atin[gi]do por vários tiros de espingard[a].

A líder católica irlandesa, Be[r]dete Devlin, reuniu-se ontem, [em] uma taberna de Belfast com os ch[e]fes das duas alas do IRA - a ofi[ci]al e a provisória - para convenc[e-]los a suspender a luta, revelou [o] adido de imprensa, Jacques Hergo.

Campanha presidencial na Venezuela

CARACAS - O Secretário-Geral do "Movimento Eleitoral do Povo" (MEP), um dos partidos da coligação formada na Venezuela nos moldes da chilena "Unidade Popular"), Jesus Paz Galarraga, foi eleito ontem candidato presidencial para as eleições de 1973. Os outros dois partidos da coligação são a "União Republicana Democrática" (URD, centrista) e o Partido Comunista Ortodoxo (PCV), e os três uniram-se na chamada "Nova Força" aprovando um programa mínimo de reformas de tendência socializante e convocaram um congresso conjunto para designar o candidato.

Paz Galarraga se impôs por 756 vo[to]s, sobre o candidato do URD, Jo[rge] Villalba, que logrou 670, enquan[to] que Gustavo Machado, proposto [pelo] PCV obteve apenas 341 votos. [O]votantes no Congresso participa[ram] 300 representantes de cada part[ido] e 900 "independentes" que apoiam "Nova Força". Tal como Benjamin S[...] indicado ontem pelos convencionais do chamado "Partido do Povo" em Louis, no Missouri, para disputar a presidência dos EUA com McGovern Nixon. Galarraga exerce a profis[são] de pediatra. Tem 53 anos e foi [fun]dador da Ação Democrática e Sec[retá]rio-Geral desse partido até fun[dar o] MEP, em 59.

Aprovados do Vestibular da Faculdade Tiradentes

GRUPO 11 - ADMINISTRAÇÃO

01) Olga Andrade Barreto; 02) Inaldo de Andrade Coelho Queirós; 03) Antonio Fernandes de Oliveira Matos; 04) Francisco de Paula Borges; 05) Antonio Alves da Anunciação; 06) João Gomes Cardoso Barreto; 07) Fernando Alves de Carvalho; 08) Paulo Ferreira da Conceição; 09) Gilberto dos Santos; 10) Octávio Cardoso Barreto; 11) Maria Amélia Oliveira; 12) Osvaldo do Espírito Santo; 13) Rivaldo Silva Franco; 14) Solange Brandão Brito; 15) Antonio Manuel dos Santos Silva; 16) José Raimundo Lima Araujo; 17 José Freitas de Almeida; 18) Clemisson da Silva Araujo; 19) Violeta de Lourdes Coutinho T. Franco; 20) Cláudio de Assis Cordeiro; 21) José de Ribamar Ferreira de Miranda; 22) Laiz Ribeiro Correia; 23) Darcy Alves dos Santos; 24) José Alves do Nascimento; 25) Arnaldo Conceição Costa; 26) Walkiria Cavalcante Pereira; 27) Thelma Maria Moura Vieira; 28) Marlene Silveira Queiróz; 29) Maria de Figueiredo Villar; 30) Maria Zélia Eneas Costa; 31) José Romero Libório; 32) José Prado de Santana; 33) Lúcia Denise Carvalho Tavares; 34) Emilson Oliveira Noronha; 35) José Amilton da Silva Libório; 36) Ismar Barbosa de Carvalho; 37) Gilza Maria de Azevedo Santos; 38) Carlos Alberto Silveira Torres; 39) Ytalva Rios Testi; 40) Gizelda Maria Menezes Oliveira; 41) Ana Maria de Andrade Góes; 42) Gileno Chagas Fontes; 43) Hildebrando Lubambo de Brito Filho; 44) Maria Julia Ávila Seixas; 45) Maria Jaylde Machado; 46) Edilma Oliveira Santos; 47) Luiz Gonzaga de Souza Silva; 48) Joseilda Carvalho Andrade; 49) Jeruza Cardoso dos Santos; 50) Francisco Lima de Andrade; 51) Selma Maria Freire de Menezes; 52) José Robério Dias Lima; 53) Marcelo Henrique Ferreira Oliveira; 54) Jackson Pereira de Figueiredo; 55) Gisélia Boto Figueiredo; 56) Maria de Lourdes Bastos Pereira; 57) Aderbal Francisco de Brito; 58) Olavo Ávila Seixas; 59) Maria Jariselia Cruz do Amaral; 60) Edie de Oliveira; 61) Alvaro Brito do Nascimento; 62) José Augusto de Mendonça; 63) Oscar José dos Santos Filho; 64) Elenilde Ferreira dos Santos; 65) Juarez Rego de Oliveira; 66) Maria da Conceição Soares; 67) Marcos José Almeida Barbosa; 68) Ialberto Bezerra Ribeiro; 69) Leda Maria dos Santos Rolemberg; 70) Israel Bezerra Bispo; 71) Maria Pureza Poderoso; 72) Jorge Luiz de Oliveira; 73) Jorge Américo Andrade de Menezes; 74) Maria Auxiliadora da Silva; 75) Roberto Cabral Tavares; 76) Luiz Henrique Teixeira Luduvice; 77) Francisca Teresa Lima Bastos; 78) Samuel Rodrigues Schuster; 79) Sonia Maria Fontes de Gois; 80) Carlos Hamilton Silva Gomes; 81) Pedro Martins da Cunha; 82) Renato Correia da Silva; 83) Sandra Maria Barros Moura; 84) José Raimundo Matos Lima; 85) José Leo de Carvalho Filho; 86) Mardoquio Perdigão de Brito; 87) Maria Luiza de Oliveira Santiago; 88) Iara Maciel de Andrade; 89) Everton Freire; 90) Ivete Piassa Fernandes Reis; 91) Ruy Moreira Prata; 92) Waldeck Câmara Vianna; 93) José Vieira Santana; 94) Manoel Caetano da Silva; 95) Hélio Jorge Barreto Barbosa; 96) Josefa Gomes de Moura; 97) Edson Tavares Ferreira; 98) Antonio Garibaldo Cardoso; 99) Roosewelt Dias Rocha e 100) Celso Ribeiro de Faria.

GRUPO 21 - CIÊNCIAS CONTÁBEIS

01) Osvaldo Cotias de Andrade; 02) José Rosa de Oliveira Neto; 03) Juarez Moraes Chaves; 04) José Gilton Garcia; 05) Maria Auxiliadora Silva de Jesus; 06) Antonio Marcolino Almeida de Jesus; 07) Milton José de Almeida; 08) Antonio Alves Cardoso; 09) Dirceu Sampaio Siqueira; 10) Italia Brasil Polito Ribeiro; 11) Maria Helena de Albuquerque Garcia; 12) Carlos Brito Amaral Lemos; 13) Geraldo Alves de Alcântara; 14) Carlos Henrique de Oliveira; 15) Domingos Batista de Oliveira; 16) Minervino Dórea de Almeida; 17) Rubens Dias Goes; 18) José Adroaldo Chagas; 19) Maria Francisca Tojal Dantas; 20) Margarida Leite Franco; 21) Jacilando Tavares; 22) Eulina Nunes Maranhão; 23) José Antonio Azevedo de Freitas; 24) Ladislau Passos Neto; 25) Alberto de França Lima; 26) Luciano Sobral de Faro; 27) Raimundo José de Souza; 28) Joseberto Tavares de Vasconcelos; 29) José Auto Filho; 30) Célia Regina Chagas; 31) Renato Bastos de Souza; 32) Carmem Maciel Fontes; 33) Marta Maria Resende; 34) Antonio Emilio Araujo; 35) Leda Maria dos Santos Barreto; 36) Maria Adelaide Cruz; 37) Irani da Silva Ferreira;

38) Edna Pereira Simões dos Reis; 39) José Darci Amaral; 40) Maria da Conceição Luduvice; 41) Maria Amélia Rezende; 42) Antonio Barreto Teles; 43) Paulo Roberto Rodrigues Goes; 44) Wildson Guimarães Brito; 45) Haroldo Rodrigues Fontes; 46) Sabino Rodrigues Filho; 47) José Renato Moreira Melo; 48) Mercedes Alves Silva; 49) Gilson Prado Barreto; 50) Carlos Valdir de Oliveira; 51) Geraldo Chagas Ramos; 52) Aloisio Quirino de Melo; 53) José Ferreira de Araujo; 54) Reinaldo Sotero de Menezes; 55) José Almeida Barreto; 56) João Batista Cabral; 57) Sérgio Moura de Menezes; 58) Carlos Avelar de Santana; 59) Euclides Wagner de Melo Gomes; 60) José Wagner Actis Leal; 61) José Elpídio Azevedo; 62) Adroaldo da Silva Batalha; 63) Evanilde Souza Ramos; 64) Manoel Joca de Figueiredo Filho; 65) Maria Auxiliadora Rocha; 66) Nadir Santos; 67) Pedro Ferreira de Barros; 68) Carlos Roberto Santos Soares; 69) Dilermando Bomfim Moreira da Silva; 70) Maria da Conceição Santos; 71) Osmarina Rodrigues Santos; 72) Maria do Carmo Rocha Vilas Boas;

73) Antonio Vieira Filho; 74) Alonso José dos Santos; 75) Antonio Rodrigues Ramalho; 76) Celson Elmar Alves de Aquino; 77) Adão Araujo Santos; 78) Antonio Barbosa de Melo; 79) Mário Artur Barbosa; 80) João Augusto Almeida Vilas Boas; 81) José Elpídio do Nascimento; 82) Olivia de Oliveira Teles; 83) Arlene Dantas Correia 84) Etelvino de Oliveira Freitas; 85) Eronildes Nogueira de Farias; 86) Eduardo Oliveira Freitas; 87) José Jugurta Lima Franco; 88) Gildásio Silva Andrade; 89) José Almeida Macedo; 90) Maria Tereza dos Santos; 91) Roberto Silva Santos; 92) Manoel Bernardino dos Santos Lima; 93) Edivaldo Rodrigues de Melo; 94) Maria José dos Santos; 95) Manoel de Souza; 96) Ana Maria Dantas Correia; 97) Carlos Rego Filho; 98) Antonio de Oliveira Souza; 99) Josefa Ozair Mendonça; e 100) Sandoval Lemos Silva.

GRUPO 31 - CIÊNCIAS ECONÔMICAS

01) Humberto da Silva Ferreira; 2) José Mariano Neto; 03) Tereza Neuman de Menezes Andrade; 04) Antonio Joaquim Filho; 05) Heládio Pereira de Figueiredo; 06) Maria do Carmo Oliveira Matos; 07) Edson Araujo Cortes; 08) Esdras Machado da Silva; 09) Antonio Santana Filho; 10) Jonas dos Santos; 11) José Guilherme de Miranda; 12) Isaac de França Damásio; 13) Douglas Mesquita de Lima; 14) José Gomes da Cruz; 15) Arnaldo Correia da Silva; 16) Maria Araujo Mendonça Prado; 17) Maria Carmem Pacheco de Oliveira Cruz; 18) Arminda Barreto de Melo; o 19) Paulo José dos Santos; 20) Nerival Vieira de Melo; 21) Jackson Santos Lobo; 22) José Tavares Silva; 23) Edson Santana Costa; 24) Orlando Ferreira da Silva; 25) Livia Maria Guimarães Figueiredo; 26) Reginaldo Soares Pina; 27) Acácia Maria Amaral Santos; 28) Antonio Leonardo de Melo Machado; 29) Cledivaldo de Oliviera Santos; 30) José Alves da Silva; 31) Maria de Fátima Moraes Maia; 32) Manoel Mariano Filho; 33) Luiz Carlos de Carvalho Santos; 34) Antonescu Soares Passos; 35) Antonio Fernando Fontes Teles; 36) Marluce Silva Costa; 37) José Magalhães dos Santos; 38) Luciano Almeida de Abreu; 39) Osmar Barreto Matos; 40) Maria Laelze Santos; 41) Neilton Barreto Socorro; 42) Wellington de Santana; 43) Nadja Melo Santos; 44) José Marcelo Freire de Faria; 45) Antonio Mauricio de Santana; 46) Carlos Alberto Gomes; 47) Raimundo Dórea Dias; 48) Luiz Augusto Carvalho Ribeiro; 49) Jorge Azevedo de Goes; 50) Evandro Santos Prudente; 51) Stênio de Souza Maynart; 52) Otilia Maria Aragão Cabral; 53) Maria Diva dos Santos; 54) Gilzenia Barreto da Silva Andrade; 55) Elias José da Silva; 56) José Martins Gonçalves; 57) Gillaido Alves de Oliveira; 58) José Fernandes de Oliveira; 59) Raymundo Ribeiro Rocha; 60) Luiz Carlos Cabral Tavares; 61) Daemon dos Santos Reis; 62) Maria Elmar Barreto de Santana; 63) Valter Tavares dos Santos; 64) José da Costa Fontes; 65) Nelson Oliveira Araujo; 66) César Antonio Ávila Argolo; 67) Vitor Correa da Silva; 68) Said Jorge Schoucair; 69) Nestor de Menezes Faro; 70) Roberto de Almeida e Lima; 71) Jorge Ribeiro Prata; 72) Luiz Barreto Sobral; 73) Raimundo Antonio Mendonça;; 74) Roberto Oliveira Queiroz Azevedo; 75) Miguel Pereira de Araujo; 76) José Hora Espinheira; 77) Maria Edivan Carmo; 78) Maria Tereza Carvalho Salustiano; 79) Murilo Cabral Tavares; 80) Marcelo Renato dos Santos) 81) Amintas Diniz TojalDantas; 82) Marcelo Jorge Santos Costa; 83) Marilene Mendonça Borges; 84) Carleones Melo Miranda; 85) Cleide Prata Ribeiro; 86) Raimundo Feitosa Nunes; 87) Edinete Dias Prata; 88) Jodoval Luiz dos Santos; 89) Djalmyr Brandão de Carvalho Melo; 90) José Fernandes Irmãos; 91) Ana Maria Rodrigues Viana; 92) Ruben César Rocha Rosa; 93) Maria Gilda dos Santos; 94) Walderez Chagas; 95) Ruy Gomes Fonseca Doria; 96) João Barbosa Dantas; 97) Edvaldo Santana; 98) Edmundo Lemos Guerreiro; 99) Luciano de Carvalho Rezende e 100) Ivanete Inácia da Paixão.

O Guardião da Noite

de Milton Maynard Filho

Pálido, a barba de três ou quatro dias, o quépi colocado com certo capricho e algum orgulho sobre a cabeça coberta por cabelos totalmente brancos, a capa colonial debaixo de um dos braços, a farda surrada, a voz cansada e a respiração difícil, vez por outra deixando escapar uma tosse denunciadora de uma possível bronquite crônica.

São 18 horas. A rua João Pessoa, congestionada pelo grande número de veículos dos que voltam para o lar, após um dia de trabalho... já encerrado, mal dá passagem aos pedestres.

Em passos lentos, mas seguros, Jorge Vieira da Silva já vem chegando ao seu ponto, para um período de trabalho, que só vai terminar às 5 horas da manhã do dia seguinte. É o guarda noturno, incumbido da vigilância do Edifício Cidade de Aracaju, aonde se localizam perto de duzentas salas ocupadas por escritórios, consultórios, empresas de financiamento e investimento, além de dois bancos e uma grande loja em seu andar térreo.

Seu olhar sóbrio reflete uma certa esperança. De que? Nos sulcos do seu rosto, sente-se a expressão de um homem de quase 80 anos. Mas Jorge se empina todo quando lhe perguntam a idade: 63 anos, responde logo. 23 anos de guarda noturna. Começou no início do govêrno Leandro Maciel. Em 23 anos de trabalho, já (?) teve duas (duas mesmo) férias de 15 dias cada uma. Afirma que está perto de se aposentar. Quando? Mais 4 ou 5 anos, ou tavez menos, se a saúde obrigar.

Não podemos compreender a sua esperança de aposentadoria. Não é inscrito no INPS, nem no IPES. Também se fosse, sua miséria sofreria um grande acréscimo. Seu ordenado é simplesmente vergonhoso: CEM CRUZEIROS mensais. Mora no povoado Saco, que fica depois do bairro Santos Dumont. Sua família: Esposa, duas filhas, dois netinhos de 5 e 3 anos, suas alegrias maiores na vida. No natal, não pode dar aos netos mais do que o desejo de uma vida melhor, para eles. A Guarda Noturna, diz com certa mágoa, não dá o 13º salário, e completa, como num protesto. "Quando a gente fica doente, êles ajudam".

Sua única arma é o apito. Diz que receia uma confusão, porque nem sabe o que poderia fazer. A Guarda Noturna já o considera velho demais para usar arma. E não tem meios para dar-lhe o merecido descanso.

Últimos dias de julho. Fim de mês. O ordenado ainda não saiu. Só depois do dia 30... mas a guarda não atrasa. Paga bem. Que resta do outro salário, do passado? Há muito já se foi. Jorge tem de recorrer a um empréstimo, de mil cruzeiros (ainda não se habituou à nova moeda mas vai se habituar... um dia). Às vezes tem vergonha de pedir UM CRUZEIRO emprestado, e manda a filha. Precisa ir trabalhar, e não pode ir à pé. "A marinete subiu novamente". Dizem que é por causa do troco.

17 horas. Jorge Vieira da Silva senta-se no banquinho da copa/cozinha/sala para a sua última refeição do dia. Um pouco de café e um pedaço de pão. Dá para aguentar até as 5 horas da manhã? "Que jeito?".

Às vezes, alguém o leva à uma lanchonete próxima, e manda que lhe sirvam dois pãezinhos com manteiga, e um copo duplo de leite puro. "Agora sim. Sinto mais sustança". Vai passar a noite, sentado à entrada do Edifício de onde é o guardião.

Seu Jorge, êste moço quer tirar um retrato seu. Faça uma pôse bonita. "Espere. Aqui não. Deixa eu botar a cadeira do outro lado, prá aparecer a Bandeira do Brasil".

Boa noite, Seu Jorge. Até amanhã. "Amanhã não. Estou de folga. Trabalho um dia e descanso outro. Mas se pagassem dobrado, eu até que aguentaria trabalhar todo dia".

(A fotografia que ilustra esta matéria, é uma gentileza do FotoSom Stúdio).

Jornais e Revistas de tôda parte

você vai encontrar na

Charutaria e Bombonière «CHIC»

Leiam as revistas Manchete, Fatos & Fatos e O Cruzeiro

Aberta diàriamente até às 22 hs.

Rua de Laranjeiras, 170

Retorna Delegação Universitária

A delegação Sergipana que participou dos Jogos Universitários Brasileiros realizados em Fortaleza, chegará amanhã em nossa capital em avião especial da Varig A delegação chefiada pelo universitário José Bispo dos Santos tem com integrante também o universitário Pedro Ferreira dos Anjos, presidente da Faes. Segundo o atleta José Tadeu Monteiro de Almeida, a participação de Sergipe nos Jogos Universitários êste ano, se constituiu num grande sucesso, pelo número de vitórias conseguidas pelos nossos atletas.

Os universitários sergipanos, classificaram-se na categoria de voleibol masculino com duas vitórias, duas vitórias de Futebol de Salão, duas vitórias de Rendebol e o atleta Israel Shuster que disputou atletismo alcançou na fase classificatória o 2o. lugar em 100 metros rasos e na final obteve o 4o. lugar nacional. No torneio dos Cartolas, realizado entre as diretorias das Federações participantes, a equipe de Sergipe (futebol de campo) venceu à Guanabara por 2 X 1 e para São Paulo venceu por 3 X 2.

Desenhista

Precisa-se de um auxiliar de Desenhista em Arquitetura Procurar Prof. João Oliveira.
Rua Campo do Brito, 331.
Favor apresentar-se quem tiver pratica de trabalho.

Motoristas Comemoram Dia do Santo Padroeiro

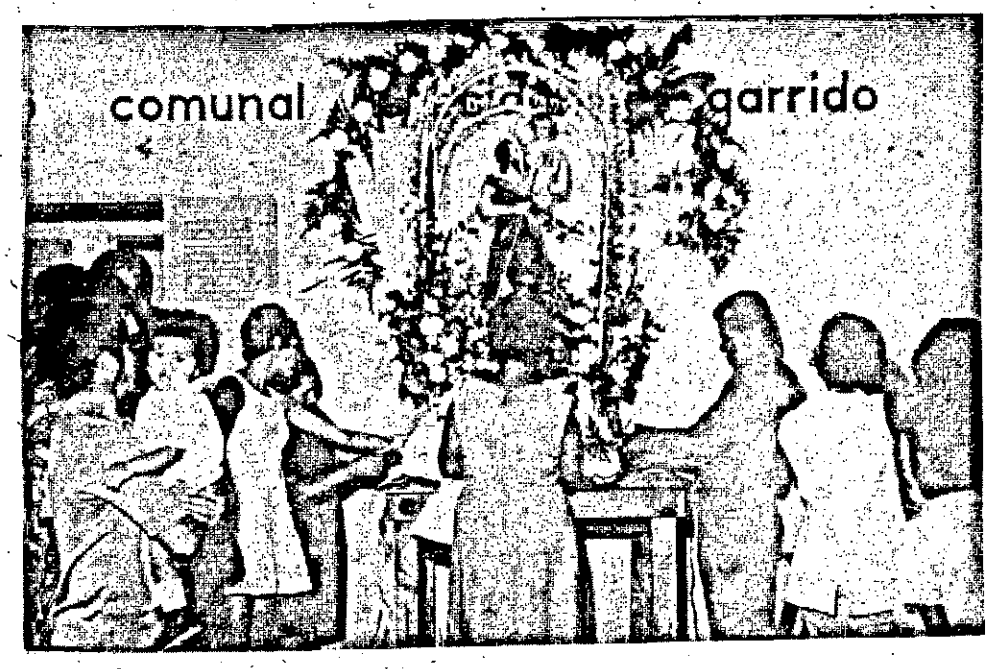

Milhares de fiéis acompanharam domingo à tarde contritos, entoando cantos sacros, a procissão de São Cristovão, padroeiro da classe dos motoristas. Saindo da velha e histórica cidade de S. Cristovão, a procissão percorreu as principais ruas de Aracaju, dirigindo-se à capela improvisada no Conjunto Novo Horizonte, popularmente chamada de Conjunto dos Motoristas, onde na oportunidade o presidente do Sindicato dos Motoristas, Manuel Parada Garrido, fêz a entrega simbólica das chaves das novas residencias aos beneficiados. As festividades em homenagem ao santo pedroeiro constaram de Missa, Bênção litúrgica do novo Conjunto, churrasco e baile.

A CIDADE E A LEI

OLHÊLES

Mais dois, nos aposentos do hotel. Francisco de Souza Leão, 32 anos vulgo Cego, levou um bujão de gás, aproveitando a confiança do dono que estava pagando para que ele carregasse o dito objeto e vendeu a um cidadão mais na frente. Já o Edvaldo Ferreira de Souza, 19 anos, vulgo Ceguinho, "achou" um radinho e um relógio pelas bandas do Mercado Municipal. Ainda no hotel, a famigerada Marinalva Santos Barreto, 26 anos, por algumas guloseimas praticadas no tranquilo Mercado...

NO HOTEL, AINDA

Por um bocado de coisa, foram trancados nêste fim de semana passado no hotel, nada menos de 14 amigos. Lá já estavam 25 vivaldos. Algumas queixas, foram anotadas: José Raimundo de Melo, residente no Sobrado, contou que t v. vários objetos roubados além da importância de 156 cruzas; Maria Helena Pereira dos Anjos, da Divina Pastora, 765, Eronildes Santos, da Goiás, 1138, Cícero Antônio da Luz, da Silvio, Romero 490 e Marcos Oliveira, da Hermes Fontes, foram roubados em dinheiro e objetos...

ATROPELAMENTO FATAL

Na manhã de ontem, por volta das 11:30 horas, desenvolvendo velocidade regular, o volks taxi placa MB-0010 SE colheu um ancião, jogando-o a vários metros de distância. O motorista prestou socorro à vítima que faleceria instantes depois, antes mesmo de dar entrada no Pronto Socorro. O ancião teve fraturas diversas, inclusive do crâneo e das pernas. Êste é o primeiro acidente fatal da rua de Laranjeiras, com asfalto. O fato apesar de trágico, não chegou a assustar aos menores que brincam naquela artéria, dirigindo carrinhos de rolimãs, indiferentes ao trânsito.

PASSARELA

Uma colisão tripla na Passarela da Morte, no último domingo, por volta das 10 horas da manhã. Um Vemag placa AA-2174 SE chocou-se com a traseira de um fusca de placa AA-6522 SE que em consequência foi de encontro à traseira de uma Variant de placa AA-2868-SE. Apenas danos materiais. A perícia compareceu e constatou.

SAIU TRANQUILO

José das Graças, no dia 31 de Julho de 1972, atentou contra a vida de sua companheira Maria Cícera dos Santos em Laranjeiras. Ontem, foi solto, por decisão do Tribunal de Juri daquela cidade após julgamento. A defesa feita pelo bacharel Antônio Jacintho Filho consistiu em demonstrar que o crime de José era de lesões corporais e não de tentativa de homicídio. José das Graças, condenado a um ano de prisão, foi solto. Já havia cumprido quase dois anos, esperando, esperando...

ALUGA-SE

Um apartamento no Edificio Serenidade à rua de Maroim 501, muito fresco, com dois quartos, sala, armários embutidos e demais dependências.

Outro apartamento no Edificio Construtor João Alves à rua Duque de Caxias 386 muito ventilado com dois quartos, sala, armários embutidos e demais dependências.

A tratar à Praça Camerino 205.

FAÇA SUA ASSINATURA DO JORNAL DA CIDADE

AGUARDAMOS SUA CHAMADA
NOSSO ENDERÊÇO:
RUA SANTO AMARO, 296
e o telefone quando funciona é o 33-75.

Adiadas as eleições do SINDIPETRO

O presidente do Sindipetro, João Vianey de França, enviou oficio à Delegacia do Trabalho em Sergipe, solicitando o adiamento das eleições previstas para os dias 16, 17 e 18 do corrente, atendendo a solicitação do sr. João Francisco da Silva, associado no órgão sindical do Petroleo que, segundo o seu lider, pretende concorrer as eleições para a nova diretoria.

Adiantou ainda o presidente do Sindipetro que numa demonstração de alta liberalidade existente na atual diretoria que sempre primou em manter uma conduta democrática, decidiram solicitar o adiamento das eleições visando dar condições de estudos de chapa ao seu companheiro. Ainda esta semana, o Sindipetro estará informando as novas datas de eleições em novo edital de convocação.

JORGE BAPTISTA DA SILVA AO JORNAL DA CIDADE

Para o banqueiro Jorge Amorim Baptista da Silva, presidente do Conselho de Administração do Sistema Financeiro Banorte

' desencadeado o processo das fusões bancárias, criou-se a falsa impressão de que os bancos brasileiros estavam diante de três caminhos apenas: crescer se fundindo, estacionar ou serem vendidos".

Considera, entretanto, que isto "é um enfoque simplista do problema".

' Estamos de pleno acordo com a necessidade de crescimento das empresas bancárias, na busca das vantagens da economia de escala e de acordo com a politica economico-financeira do Governo, não concordamos é em admitir a existencia de, apenas, três opções" — ressaltou.

Esclareceu que "no caso do Banco Nacional do Norte por exemplo, estamos convictos de que atingiremos, como atingimos até hoje, um crescimento continuando, sem aderir, obrigatoriamente, à prática da fusão".

' Sabemos, inclusive — disse — que se criou um ambiente de tal entusiasmo quanto às fusões que o simples fato de não crescermos através delas pode nos custar a imagem de "conservadores" mas não tememos o nome. Conservadores, mas não estáticos".

'Se ser conservador é crescer em volume de negocios e número de empresas — de Manaus a Porto Alegre — e isso seguidamente por 30 anos, de forma constante, cadenciada e segura; realmente não há o que temer no nome conservador" declarou.

"A verdade — prosseguiu — é que se trata de nossa parte, de uma decisão de politica empresarial medida e pesada, e que nada tem de condenatória ou conflitante com a prática das fusões.

Apenas adotamos o nosso próprio caminho na busca dos mesmos objetivos: economia de escala, redução de custos operacionais, renovação, técnica, modernização de métodos e rotinas".

Frisou ainda o sr, Jorge Baptista da Silva: "Em periodo de profundas mudanças, como o que passa o País, todos têm de buscar novos caminhos. Nós também o fizemos e pensamos que foi encontrado: **não vender, não estacionar, nem nos fundir, mas crescer, preservando a personalidade da empresa,** para acompanhar a grandeza do País.".

Encerrando, afirmou: "como se nada bastasse, temos hoje, mais que nunca, uma responsabilidade maior: preservar engrandecendo, continuamente, todo um patrimonio de trabalho e dedicação consubstanciado no único sistema financeiro nacional de origem pernambucana".

PNAD Realiza Curso

Foi iniciado ontem às nove horas nas dependências da Escola Técnica de Comércio de Sergipe, um curso de treinamentos, promovido pela Pesquisa Nacional por Amostras de Domicilios (PNAD). Tal curso objetivará fazer uma pesquisa nos municipios de Aracaju, Barra dos Coqueiros, Santa Luzia do Itanhi, São Miguel do Aleixo, Lagarto, Itabaiana, Cruz das Graças, Neópolis, Riachuelo, Santa Rosa de Lima e Divina Pastora, sobre a imigração interna, estado conjugal, escolaridade, condições de trabalho, pecuridade, renda familiar e finalmente a unidade de consumo.

O Curso de Treinamentos, será ministrado pelos srs. José Silveira Filho, José Cardoso de Almeida e Edmundo da Silveira Freire, durante esta semana nos horários de 09:00 às 12:00 e das 14:00 às 17:30 horas.

Conta com a participação de dez pessoas contratadas para executar êste serviço, pela Fundação IBGE, através da sua delegacia em nosso Estado. Após o curso, cujo término está marcado para sábado próximo serão iniciados os cadastramentos das áreas citadas no dia 1o. de outubro. Os trabalhos de pesquisa terão início com as entrevistas entre os treinados e os habitantes destas áreas.