Taxa de Turismo Provocou Confusão na Câmara Ontem

O vereador Jonas Amaral voltou a esquentar o tempo, na Câmara de Vereadores. A temperatura nunca esteve tão alta como na tarde de ontem, no momento em que o vereador Narciso Machado defendia sua Emenda ao Projeto de Lei no. 38/72, que revoga a Taxa de Turismo. Quando o orador, já exaltado, afirmava que a Emenda, revogava a taxa de inspetoria de trânsito, o vereador Jonas Amaral pediu um aparte e aí o negócio engrossou. A coisa esteve mesmo preta, com uma discussão acirrada e já sem ética de "vossa excelência", que deixou de existir, logo quando se iniciou "a contenda". Houve momentos em que se chegou a pensar que os dois fossem realmente a vias de fato. Todo o recinto da Câmara estava repleto de hoteleiro e motoristas. Mas, tudo era silêncio. Parada Garrido, Presidente do Sindicato dos Motoristas, também estava presente. Calado. Só fazia ouvir. Nem sequer cochichava com seu vizinho. Era silêncio profundo, com todos os presentes vendo mesmo a hora de haver um quebra-quebra.

JONAS NA TRIBUNA

Quando o vereador Narciso Machado acabou a sua oratória, conturbada pelo líder Jonas Amaral, este subiu a tribuna e afirmou categoricamente: "O vereador Narciso Machado precisa ser honesto com os seus colegas. Uma emenda dessa natureza é querer enganar a todos. A emenda é inconstitucional e não pode de modo algum ter tramitação nesta Casa. O meu colega está jogando todos nós de encontro à classe dos motoristas. Mas devia, antes de tudo, ser honesto. Honesto com ele mesmo, porque aquela classe perceberá mais tarde a demagogia do vereador Narciso Machado. Jonas, da tribuna, falou pouco e encerrou suas palavras, ordenando ao vereador, autor da Emenda, que apresentasse um projeto, distinto, pedindo a revogação da taxa de inspetoria de trânsito, a fim de que os hoteleiros não ficassem projudicados com sua Emenda, vez que esta não pode permanecer junto ao projeto que revoga a taxa de turismo, apresentado pelo chefe do executivo".

FALA LUCIANO

Ao subir a tribuna da Câmara, na tarde de ontem, disse o vereador Luciano Prado: "A Emenda é inconstitucional. Se o plenário aprová-la, o chefe do executivo vetará e este veto prejudicará tanto os hoteleiros como os motoristas. Sei que o interesse do vereador Narciso Machado é politico. Mas uma politica desonesta, pois ninguém mais do que ele sabe que a Emenda será vetada e o projeto cairá". E disse mais: "A única salvação sua, vereador Narciso Machado, é a rejeição do veto, para poder ficar como bonzinho, comprometendo seus colegas". "Apresentar uma Emenda anticonstitucional é muita deslealdade perante a Casa e o povo", disse ainda Luciano Andrade, acrescentando: "Já se foi o tempo dos demagogos vencerem na politica. Agora, com um eleitorado esclarecido e consciente, o politico tem que ser sincero, trabalhador e inteligente. O tempo dos oportunistas já se foi". Luciano Andrade Prado fez ainda uma série de criticas contra o seu colega Narciso Machado, que resolveu calar.

A Emenda, que foi rejeitada pela Comissão de Justiça da Câmara de Vereadores baixou à Comissão de Finanças. Nessa ocasião, o presidente da Câmara, solicitou aos vereadores que todos os pareceres sejam dados por escrito, e não em plenário, em virtude de sua alta relevância.

JORNAL DA CIDADE

ARACAJU, TÉRÇA-FEIRA 26 DE SETEMBRO DE 1972 — N. 176 — Cr$ 0,50

Ultimas Noticias

Higino Corseti, Ministro das Comunicações ganhou ontem o título de sócio honorário da Associação Brasileira de Emissoras de Rádio e Televisão. A data de ontem assinalou oitenta e oito anos do nascimento de Roquete Pinto, o iniciador da radiodifusão no Brasil. À noite no Copacabana Palace, jantar-posse da nova diretoria da ABERT e início das comemorações do cinquentenário da radiodifusão brasileira. Uma velha mensagem de Roquete Pinto dizia: "O rádio é o jornal dos que não sabem ler; mestre de quem não pode ir à escola; o divertimento gratuito do pobre; o animador de novas esperanças; o consolo dos enfermos e o guia dos sãos, desde que o realizem com espírito altruista.

A Tanzânia anunciou que aceita os planos para acabar com as hostilidades de nove dias na fronteira com Uganda. Entretanto os ugandenses afirmam que a paz só virá com a retirada das tropas da Tanzânia e a devolução do ex-presidente Milton Obote.

O presidente do Banco Mundial preconizou hoje que os paises em desenvolvimento dêem prioridade aos programas de controle da natalidade. Falando na abertura da assembléia anual do orgão do Fundo Monetário Internacional, Robert MacNamara disse que o problema demográfico, por sua natureza só pode agravar-se caso não apareçam as soluções. Frisou que o crescimento exagerado das populações destroi todos os progressos eventualmente obtidos desenvolvimento economico. Robert MacNamara exibiu dados indicando que a América Central registra atualmente o mais alto índice de crescimento demográfico.

O Primeiro Ministro japonês Kak Tanaka, reuniu-se na manhã de hoje com o Primeiro Ministro chinês Chu En Lai. Segundo as informações o encontro transcorreu em ambiente surpreendentemente franco e proveitoso.

Um explosão provocada por terroristas destruiu um dos mais modernos e luxuosos hoteis do Centro de Belfast. Não houve vitimas fatais, mas muitas pessoas ficaram feridas.

A Rural 32-00 teve a infelicidade ontem de cair numa bôca de lobo aberta na esquina de São Cristóvão com Sto. Amaro. Ainda bem que foi só um carro. Já pensou um velho caindo numa bôca de lobo?

O futebol sergipano não foi muito bem das pernas neste fim-se-semana: o Sergipe perdeu de 2x0 para o Coritiba, lá no Paraná; o Confiança perdeu para o Atlético de Alagoinhas por 1 a 0. Só o Itabaiana salvou a pátria: derrotou o São Domingos por 4 a 3. (Veja Caderno de Esportes).

Taxa Judiciária é Regulamentada

O deputado Guido Azevedo, apresentou na tarde de ontem na Assembléia Legislativa, o projeto de Lei no. 26 de sua autoria, regulamentando a "taxa judiciária" que em seu artigo primeiro reza a obrigação principal devida por aqueles que recorrerem à Justiça Estadual. A referida Taxa Judiciária corresponde aos serviços de atuação dos magistrados e do Ministério Público em qualquer processo judicial, civil ou criminal, contencioso ou administrativo; ordinário, especial ou acessório, ajuizado perante qualquer juizo ou tribunal de justiça.

O artigo terceiro cita a isenção da taxa, nas declarações de crédito em apenso aos processos de inventário e de falência, salvo quando se tornarem contenciosos, nos processos de habilitação para casamento; nos processos de habeas corpus; nos processos para nomeação e remoção de tutores ou curadores; nas prestações de contas relativas aos exercícios de tutela, curatela, etc.; nos processos administrativos de iniciativa da União,do Estado, dos Municípios, das autarquias,ou de pessoas no gozo de benefícios da Justiça gratuita, nos pedidos de alvarás etc. Outros artigos, rezam a isenção da taxa, a liquidação e o processo de pagamento.

AF Faz Provas para Nancy

Estão sendo realizadas na Aliança Francesa as provas da Universidade de Nancy (França). Ontem foram realizadas as provas de língua francesa e hoje será a vez da prova de civilização. Este exame compreende duas etapas, sendo esta a primeira. O segundo, que é oral, só será realizado em novembro com os alunos aprovados nas provas escritas; para tanto virá um professor daquela conceituada Universidade. Sete alunos estão participando do concurso.

Novas Areas Assistenciais do FUNRURAL

"Novas áreas assistenciais estão sendo abertas pela Diretoria Regional do FUNRURAL,em nosso Estado, em ampliação ao atendimento do homem do campo, deflagrado em 1967," foi o que disse ontem ao JORNAL DA CIDADE e o diretor Raimundo Leal,acrescentando que "pelo menos em doze municípios serão instalados gabinetes odontológicos,em convênio com os sindicatos das categorias patronal-profissional."Adiantou ainda que "tambem a assistencia médico-hospitalar está sendo ampliada através da celebração de convênios com mais municípios sergipanos, bem como através de assistencia ambulatorial em mais 18 municípios." Por outro lado, fomos informados de que todos os benefícios de aposentadoria serão sustados, por determinação superior. O informante não soube precisar se a sustação dessas aposentadorias atinge a todos os Estados ou apenas a Sergipe, pois se sabe que a previsão para o nosso Estado é de 17 mil lavradores aposentados no final de dezembro deste ano, e já vamos com mais de dez mil rurícolas gozando desse benefício.

Ultimas Noticias

Projeto do novo Código de Processo Civil irá a plenário da Câmara dos Deputados quinta-feira. A aprovação está prevista para três de outubro. Depois, vai da Comissão Especial para a redação final e novamente ao plenário do Senado.

Encerra-se hoje em São Paulo o quarto Congresso Ibero-Americano de Direito do Trabalho e Previdencia Social. O Ministro do Trabalho, Júlio Barata, fez uma saudação aos congressistas e uma breve exposição da política social do governo federal.

O Presidente Médici iniciará hoje sua terceira viagem à rodovia Transamazônica para inaugurar o trecho de mil duzentos e trinta e cinco quilômetros. O trecho em questão unirá Estreiro a Itaituba.

Grupo de trabalho levará ao Ministro Jarbas Passarinho o projeto que cria o Fundo de Incentivos à Educação. O documento dispõe sobre a ajuda financeira da União às Escolas e entidades de ensino particular.

Reafirmando o apoio do Brasil a uma ação conjunta para por fim aos atos de terrorismo, o Ministro Mário Gibson Barbosa inaugurou os debates do vigésimo sétimo período de sessões da Assembléia Geral da ONU. Em seu discurso o ministro brasileiro ressaltou tambem os esforços da organização em favor da solução dos problemas e a preservação do meio ambiente.

.....

Três senadores, três deputados, dois governadores de provincias e três diretores de jornais foram presos por se enquadrarem nas disposições da Lei Marcial vigente nas Filipinas.

Está gravemente enferma nos Estados Unidos a romancista Pearl S. Buck, de oitenta anos, ganhadora de um Prêmio Nobel

Reaparelhamento do Sistema Estadual de Ensino

Até o final do corrente ano serão aplicados na aquisição de material escolar para a rede de ensino público estadual, cerca de hum milhão e oitocentos mil cruzeiros. Os recursos provenientes de programas dos Governos Federal e Estadual, são utilizados de acordo com o um plano de reequipamento das unidades escolares do Estado traçado pela Secretaria de Educação e Cultura. Para o próximo ano, haverá um considerável aumento de verbas disponíveis para os programas de reaparelhamento do sistema de ensino público estadual.

Atualmente o Governo do Estado recupera diversos Ginásios, escolas rurais e grupos, cujas instalações estavam em precário estado de conservação. Esse trabalho, é realizado atendendo a orientação traçada pelo Governador Paulo Barreto de Menezes. no sentido de ser utilizada o mais racionalmente possível a capacidade da rede de ensino público, com obtenção do máximo rendimento de cada sala de aula existente. De acordo com essa orientação, somente nos locais onde não esistam unidades escolares suficientes para atendimendo á população escolarizável é que, o Governo inicia a construção de novas unidades a fim de corresponder á demanda existente.

De acordo com a política traçada pelo Governador Paulo Barreto, a Superintendencia de Obras Públicas está atualmente realizando serviços de recuperação em seis grupos escolares, sete escolas rurais no interior do Estado e ampliando as instalações de um ginásio no município de Nossa Senhora das Dores.

Para tendimento ao constante aumento da demanda de matrículas em todos os níveis, estão sendo construidos nove grupos escolares e escolas rurais no interior, enquanto, com o objetivo de adaptar o ensino ao processo de reforma que vem sofrendo, estão sendo construidas pelo Governo do Estado através da SUDOPE, tres oficinas de artes práticas, no Colégio Castelo Branco, no Grupo Escolar Leite Neto e no Grupo John Kennedy em Aracaju.

Veja Onde Você vai Votar

61a. SEÇÃO - Colégio Estadual Presidente Castelo Branco — Bairro Industrial — Pavimento térreo. — 24.001 a 24.400 — Presidente: Francisco Mendes de Oliveira. 1o. Mesário:Edjan Soares de Lima. 2o. Mesário:Osvaldo Torres. 1o. Secretário: Antonio Teixeira Lobo. 2o. Secretário: Ana Maria Souza Argolo. S: Maria Vilma de Oliveira.

62a. SEÇÃO — Colégio Estadual Presidente Castelo Branco Pavimento terreo — 24401 a 24800 — Presidente: José Maria Nascimento, 1o. M: Valquiria Evangelista dos Santos. 2o. M: Maria Jane Macedo Nogueira. 1o. S: Hamilton Bezerra. 2o. S: João Rodrigues Menezes. Suplentes: Maria Auxiliadora Mendonça do Amorim.

63a. SEÇÃO — Colégio Estadual Presidente Castelo Branco Pavimento terreo. 24801 a 25200 — Presidente: Aloisio Teles. 1o. M: José Lins Barbosa. 2o. M:JOsé Alves Dantas Filho. 1o. S: Jacyra dos Santos Oliveira. 2o. S:José Santana de Gois. Suplente: Edgar Faro Rolemberg.

64a. SEÇÃO — Colégio Estadual Presidente Castelo Branco Pavimento Terreo — 25.201 a 25600. — Presidente: Camilo da Costa Menezes. 1o. M: Luiz Olavo de Aragão Leite. 2o. M: Marcelo Bonfim Rocha. 1o. S: Tania Tavares de Oliveira. 2o. S:Maria Nalva da Silva. Suplente: Maria de Lourdes Marques.

65a. SEÇÃO — Colégio Estadual Presidente Castelo Branco Pavimento terreo — 25.601 a 26.000 — Presidente: Ovidio Monte Santos, 1o. M: José Alberto Santos. 2o. M: Milton Pinheiro dos Santos. 1o. S: Aidil Viana dos Santos. 2o. S: Luiz Carlos dos Santos. Suplente: José Timoteo Filho.

66a. — SEÇÃO — Colégio Estadual Presidente Castelo Branco Pavimento Terreo — 26.001 a 26.400 — Presidente:Maria José de Souza. 1o.M: Dayse de Farias Almeida. 2o. M: Maria José Santana Morais. 1o. S: João Fernando Salviano. 2o. S: Epaminondas Vieira dos Santos. Suplente: Orieta Vieira Moura.

67a. SEÇÃO — Colégio Estadual Presidente Castelo Branco 26.401 a 26.800 — Presidente: Rosa Maria Costa. 1o. M:Tercio de Figueiredo Villar. 2o. M:José Augusto de Azevedo. 1o S: José Aloisio de Menezes. 2o. S: Marcilio Campos de Menezes. Suplente: Milton de Andrade SAntos.

68a. SEÇÃO — Colégio Estadual Presidente Castelo Branco 1o. andar — 26.802 a 27.200 — Presidente: José de Araujo Carvalho. 1o. M: Tania Maria Machado Tojal. 2o. M: Creusa Melo. 1o. S: Edivalda R. das Neves. 2o. S: Luiz Vaderlan de Azevedo. Suplente: Glicério de Oliveira Fraga.

69a. SEÇÃO — Colégio Estadual Presidente Castelo Branco 1o. andar — 27.201 a 27.600 — Presidente: José Hilton Rocha. 1o. M: Isa Alves Dantas. 2o. M: Ana Maria Macedo. 1o. S: Domicic Souza Torres. 2o. S: Antonio Coelho Campos. Suplente: Enildes Maria Euzébio.

70a. SEÇÃO — Colégio Estadual Presidente Castelo Branco 1o. andar — 27.601 a 28.000.— Presidente: José Marcelo Franco Barreto. 1o. M: Gilda Matos Macedo. 2o. M: Maria Dalva dos Santos. 1o. S: José Ataide de Oliveira. 2o. S: Hamilton Vieira Gois. Suplente: João de França.

GOVERNO DO ESTADO DE SERGIPE

DEPARTAMENTO DE ESTRADAS DE RODAGEM

AVISO

O Departamento de Estradas de Rodagem do Estado de Sergipe, situado na avenida São Paulo s/no., nesta cidade, torna público para conhecimento dos interessados que no dia 19 de outubro de 1972, às 10:00 horas, na sala de concorrência, fará realizar a alienação para os seguintes materiais inservíveis:

34 pneus 560 x 15	19 pneus 825 x 20
94 pneus 650 x 16	275 pneus 900 x 20
13 pneus 650 x 20	06 pneus 900 x 24
09 pneus 700 x 14	07 pneus 1000 x 20
63 pneus 710 x 15	29 pneus 1100 x 22
02 pneus 750 x 16	96 pneus 1300 x24
08 pneus 750 x 24	22 pneus 1400 x 24.

Aracaju, 20 de setembro de 1972

Engo. Fernando Garcez Vieira

DIRETOR GERAL DO DER-SE

JORNAL DA CIDADE

Propriedade da EMPRÊSA GRÁFICA DE SERGIPE LTDA

Redação e Oficinas — Rua Santo Amaro, 296 — Aracaju — Sergipe fone: 33-75

Diretor: Nazário Ramos Pimentel
Secretário: Ivan Macedo Valença
Redator-Chefe: Paulo Fernando Teles Morais
Conselho Redacional: José Rosa de Oliveira Neto, Ivan Macedo Valença, Nazário Ramos Pimentel, Paulo Fernando Teles Morais
Colunistas: Alberto Sá, Arlene Chagas, Ofenísia Freire, João Costa, Tânia Noronha, Hunald Alencar, Wilson Machado de Brito
Chargista: Nicholas Almeida
Diagramação: José Antônio da Silva
Montagem: Osni Sousa
Fotografias: José Augusto

Os trabalhos assinados são de inteira responsabilidade de seus autores.

A Cidade e a Lei

CINCO MORTES E DOIS FERIDOS

O caminhão Ford de placa DM-1263 SE dirigido por Péricles Freire de Oliveira, de propriedade da firma Construtora Serpe, transitava na BR-Lourival Batista nas imediações de Lagarto, trazendo homens empregados da firma. Capotou por diversas vezes, deixando um saldo de cinco mortos e um ferido. Rosilto dos Santos, Antonio Lima, Dário Matias dos Santos e Paulo Santos faleceram no local. No Hospital de Cirurgia às primeiras horas do último domingo, faleceu Aurélio dos Santos, com fratura de crâneo. José Américo de Albuquerque continua internado, com várias fraturas. O fato aconteceu na última sexta-feira, às 19:30 horas com o veiculo desenvolvendo excesso de velocidade. O motorista evadiu-se do local.

No último domingo, na Passarela da Morte, nas imediações da Ponte do Rio Poxim, o volks de placa AA-0761 SE dirigido por Jorge Barreto Machado, desenvolvendo excesso de velocidade, desgovernou-se e foi de encontro a um poste danificando a dianteira do veiculo.

O motorista foi conduzido para a Clínica dos Acidentados onde se encontra em estado que inspira cuidados.

ESPANCAMENTO

Carlos Alberto mais conhecido nas rodas de bambas por Bacatelas, tentou dar um lance e caiu no pau. Um cidadão que passava no local quando o margina tentava dar o golpe, não gostou da atitude do lanceiro metendo os dedos no bolso alheio e foi lá e conferiu. Carlos Alberto agora está no Hotel.

GOVERNO DO ESTADO DE SERGIPE

DEPARTAMENTO DE ESTRADAS DE RODAGEM

AVISO

De acordo com o Edital no. 22/72, que se encontra à disposição dos interessados na sede do DER-SE, à Avenida São Paulo S/No., o Departamento de Estradas de Rodagem do Estado de Sergipe fará realizar às 10:00 horas do dia 02 de outubro de 1972, Tomada de Preços para aquisição de 30 pneus 650x16 — 6 lonas, 30 câmaras de ar 650x16, 02 pneus 900x24, 02 câmaras de ar 900x24, 30 pneus 560x15, 30 câmaras de ar 560x16 18 pneus 825x20 — 10 lonas, 18 câmaras de ar 825x20, 55 pneus 900x20 — 12 lonas, 55 câmaras de ar 900x20, 06 pneus 1100x24, 06 câmaras de ar 1100x24, 08 pneus 1300x24, 05 câmaras de ar 1300x24, 08 pneus 1400x24, 04 câmaras de ar 1400x24.

Aracaju, 22 de setembro de 1972

Engo. Fernando Garcez Vieira

DIRETOR GERAL DO DER-SE

GOVERNO DO ESTADO DE SERGIPE

DEPARTAMENTO DE ESTRADAS DE RODAGEM

AVISO

De acordo com o Edital no. 24/72, que se encontra à disposição dos interessados na sede do DER — SE, à Avenida São Paulo S/No., o Departamento de Estradas de Rodagem do Estado de Sergipe, fará realizar às 9:00 horas do dia 02 de outubro de 1972, Tomada de Preços para aquisição de um veiculo Standart 4x4, tipo Rural, marca "Ford-Wyllis" último modelo, cor turqueza àgua.

Aracaju, 22 de setembro de 1972

Engo. Fernando Garcez Vieira

DIRETOR GERAL DO DER — SE

UM BREVE ENCONTRO... MAS UM AMOR ETERNO!

CHRISTOPHER JONES
PIA DEGERMARK

UM VERÃO COM VOCÊ
"BRIEF SEASON"

CINE ARACAJU HOJE

As 14 -16 -19-21

FAÇA SUA ASSINATURA DO JORNAL DA CIDADE

AGUARDAMOS SUA CHAMADA
NOSSO ENDEREÇO:
RUA SANTO AMARO, 296
e o telefone quando funciona é o 33-75.

JORNAL DA CIDADE

ARACAJU, TERÇA-FEIRA 26 DE SETEMBRO DE 1972 – CADERNO DE ESPORTE No. 10

CADERNO ESPECIAL

esporte

esporte

esporte

Volantes Brasileiros sem sorte no Canadá

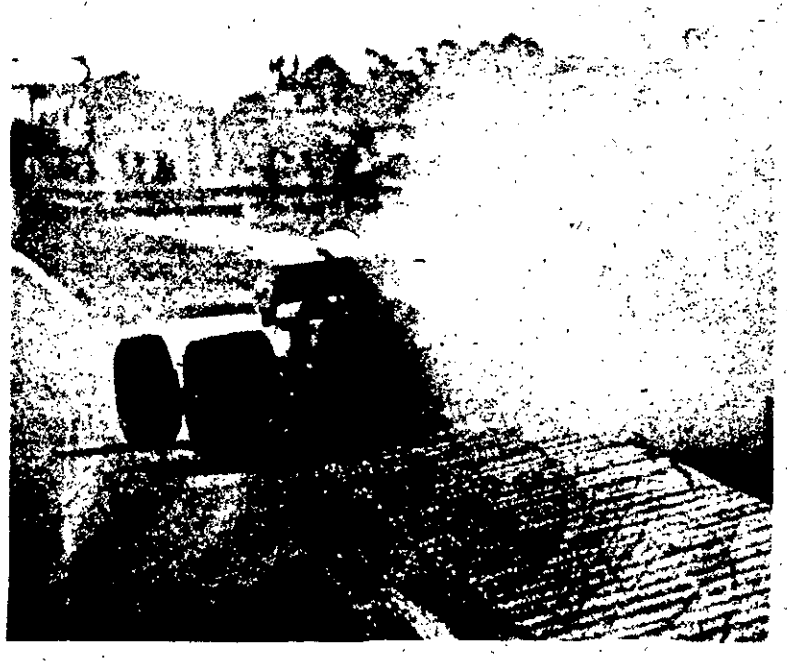

Uma boa arrancada. Um quarto lugar até a 57a. volta... Depois a parada. Uma encostada no bosque. Tudo perdido para o Grande Prêmio do Canadá. Emerson não conseguiu classificação.

Emerson disparou bem. Corria em quarto lugar atrás de Stwart, que foi o campeão da corrida realizada no Canadá. Na 57a, defeitos mecanicos na Lotus, obrigaram ao corredor brasileiro abandonar a pista na penultima prova do campeonato mundial de Fórmula – 1. Logo após os reparos, Emerson voltou a pista, mas longe de alcançar os primeiros colocados. Com 2 voltas atrasado , o brasileiro não conseguiu a classificação. O mesmo aconteceu com seu irmão Wilson Fittipaldi que deu mais azar. Na segunda volta desistiu da corrida. O motor do seu Brabham BT34 apresentou falhas logo no inicio obrigando ao volante abandonar a corrida. Idêntico azar acompanhou outro brasileiro. José Carlos Pace, o Moco, obteve um melancolico 10o. lugar, isto após estar bem classificado. Seu velho carro não deu condições que chegasse até o final.

MESMO ASSIM É O CAMPEÃO

Com a derrota de domingo onde não obteve classificação, pelo muito que fez nas outras provas, Emerson é o campeão mundial, e a corrida do Canadá não veio a abalar sua classificação. Stewart que foi o vencedor encontra-se com 36 pontos enquanto que Emerson está com 61 muito distante do segundo colocado.

CLASSIFICAÇÃO

Depois dessa prova, o Campeonato Mundial passou a ter a seguinte situação: Campeão, Emerson Fittipaldi (Brasil), 61 pontos; 2o. Jackie Stewart (Escócia), 36; 3o. Denny Hulme (Nova Zelandia), 35; 4o. Jacky Ickx (Belgica), 25; 5o. Peter Revson (EUA), 23; 6o. Clay Regazzoni (Suiça), 15; 7o. Mikex Hailwood (Inglaterra), 13; 8o. Chris Amon (Nova Zelandia), 12; 9o., Francois Cevert, (França), Ronnie Peterson (Suécia) e Jean-Pierre Beltoise (França), 9; 12o. Graham Hill e Brian Redman (Inglaterra) e Howden Ganley (Nova Zelandia), 4; 15o. José Carlos Pace (Brasil), Carlos Reutemann (Argentina) Mário Andretti (EUA) e Andrea de Adamich (Itália) 3; 19o. Tim Schenken (Australia), 2 e 20o., Arturo Merzário (Itália) e Peter Gethin (Inglaterra), 1 ponto.

PRÓXIMAS PROVAS

Os brasileiros estarão correndo no proximo dia 1o. de outubro domingo no circuito de Hocknheim na Alemanha com carros da Fórmula – 2. O encerramento da temporada de 72 , está previsto para o dia 8 de outubro no Circuito de Watkins Glen no grande Prêmio dos Estados Unidos, onde o brasileiro Emerson Fittipaldi encerrará com chave de ouro sua participação no campeonato mundial de 72.

Com Alceu Monteiro

DERROTA

Do Sergipe para o Coritiba, lá no Paraná, foi um resultado lógico, já esperado por todos nós. É claro que o nosso papel consistia em incentivar a rapaziada rubra, que, vinda de ótimos resultados diante do Palmeiras e do Santa Cruz, poderia complicar as coisas para o campeão paranaense, dentro do Estádio Belfort Duarte. De qualquer forma, os jogadores do Sergipe caíram de pé, lutaram bastante e venderam caro a derrota para o Coritiba, por 2 x 0. Foi um resultado justo, pela supremacia dos paranaenses durante todos os 90 minutos. Limitando-se apenas a defender-se, o tricampeão sergipano foi impotente para conseguir um melhor resultado frente ao Coritiba.

EDSON

Entrando em lugar de Lumumba, que saíra contundido, o arqueiro Edson fez uma atuação sensacional, praticando um punhado de defesas milagrosas. Não fora a grande exibição do Edson e o placar talvez tivesse sido mais dilatado, em favor do Coritiba.

CONTRATAÇÃO

Urgente de um ou dois atacantes com caracteristicas de rompedores de área é uma medida que se impõe ao alto comando rubro, que, convencido desta necessidade, já iniciou os contatos visando à aquisição, por empréstimo, de pelo menos um atleta que tenha tais características, para dar ao quadro rubro mais agressividade, nos momentos em que contra-atacar.

PAULO ROBERTO

Babá e Careca, foram jogadores oferecidos pelos clubes paranaenses ao Sergipe. Todos são atacantes, mas as informações colhidas em Curitiba não lhes foram favoráveis.

TIÃO

Abatiá, que está em litígio com o Coritiba, poderia ser a solução do problema ofensivo do Sergipe. Mickey do Fluminense e Célio do Corinthians também estão nas cogitações do Mais Querido.

CLUBE

Do Remo continua, de forma brilhante, invicto no atual campeonato brasileiro. O representante paraense tem se constituído numa parada indigesta para os clubes que têm jogado na capital do Pará.

FLUMINENSE

Ceará, América Mineiro e Coritiba são os outros times que, ao lado do Remo, encontram-se ainda invictos no campeonato nacional.

SERGIPE

Prossegue em último lugar, no Grupo A do campeonato. Está com 8 pontos perdidos, enquanto que o Bahia tem 6. O líder é o Internacional, que derrotou de forma surpreendente o Vasco da Gama, dentro de São Januário.

PROBLEMAS

Sérios enfrenta o Sergipe, para a armação da equipe que dará combate ao América Mineiro, amanhã à noite, no Batistão. Lumumba, com suspeita de fratura em uma de suas costelas e Nilo, que foi expulso contra o Coritiba, são grandes problemas com que se debate o treinador Dequinha. Altivo, se chegar a tempo, poderá substituir Nilo, enquanto que Edson ocupará o posto de Lumumba. A propósito, o Edson realizou uma excelente partida, lá no Paraná.

AMÉRICA

Mineiro, que enfrentará o Sergipe amanhã à noite, obteve um resultado muito bom, domingo passado, em Salvador, diante do Vitória, empate em branco.

PRIMEIRA

Vitória do Sergipe no Nacional poderá acontecer amanhã, contra o América Mineiro. Segundo informações vindas de Salvador, o Vitória deu um show de bola no time das Alterosas. Mas não saiu do 0 x 0, o que prova que o América joga muito na defesa. Como o Sergipe também atua dentro desta característica altamente defensiva, é bem provável que saia mais um 0 x 0 neste campeonato Nacional.

ESCRITA

Tradicional no futebol brasileiro foi mantida, mais uma vez, domingo, no Maracanã. O FLU venceu o Santos do Rei Pelé.

CAFURINGA

E Lula foram os dois melhores jogadores do tricolor diante do Santos. Armando Marques provou que tem uma marcação tremenda com Pelé. O Rei levou um sarrafo violento e o Armandinho nem deu pelotas. Dizem que esta "marcação" do Armando com o "Negão" vem de longa data. Freud explica.

DELEGAÇÃO

Rubra chegou ontem à tarde ao Aeroporto Santa Maria. Centenas de torcedores foram recepcionar a equipe vermelhinha, que, mesmo derrotada, não decepcionou no Paraná.

DEQUINHA

Deverá escalar Edson em lugar de Lumumba. Possivelmente Altivo em lugar de Nilo e Cipó no de Adãozinho, para o jogo de amanhã à noite, contra o América Mineiro.

REAÇÃO

Sensacional promoveu o Itabaiana, contra o São Domingos de Maceió. Venceram os serranos por 4 x 3, numa partida dramática sob todos os aspectos. Com o resultado, os comandados de Beto Menezes conservaram a vice-liderança do Grupo. Debinha foi, mais uma vez, uma das principais peças do quadro serrano, tendo marcado, inclusive, dois golaços.

ATLÉTICO

De Alagoinhas, que venceu o Confiança, num jogo muito fraco, disputado no Batistão, ficou sozinho na liderança da chave. Itabaiana e Central estão na vice, com 2 pontos perdidos, a um ponto, portanto, do quadro alagoinhense.

CONFIANÇA

Fez uma péssima exibição, contra o Atlético. Mesmo sem jogar seu bom futebol, a equipe do interior baiano mostrou o suficiente para derrotar o time proletário. Guido, Zezinho e Mica, que vinham sendo os melhores da equipe, decepcionaram quase que totalmente. Edmur vai ter muito trabalho para arrumar as coisas, nas hostes do Dragão.

EQUIPE

Do JC brilhou novamente no Torneio da Confraternização. Derrotou o Diário de Aracaju pelo escore mínimo, estando agora a dividir a liderança da competição com a Gazeta de Sergipe.

INAUGURAÇÃO

Dan nova sede da ACDS, no Batistão, segundo declarações do presidente em exercício da entidade, confrade Geraldo Chagas Ramos, poderá ser no proximo domingo, dia 1o. de outubro. Na oportunidade será conferido ao Governador do Estado, dr. Paulo Barreto de Menezes, o título de "SÓCIO BENEMÉRITO" da ACDS.

NÚMERO DE APOSTAS — A PAGAR Cr$

ORDEM	CLUBE 1	EMPATE X	CLUBE 2	PROGNÓSTICO DUPLO	PROGNÓSTICO TRIPLO
1	São Paulo (SP)	■	Flamengo (GB)	0	0
2	Fluminense (GB)	-	Santos (SP)	2	1
3	Cruzeiro (MG)	-	Bahia (BA)	1	0
4	Coritiba (PR)	-	Sergipe (SE)	2	0
5	Vasco (GB)	-	Internacional (RS)	1	2
6	Palmeiras (SP)	-	Santa Cruz (PE)	3	0
7	Remo (PA)	■	Botafogo (GB)	1	1
8	A B C (RN)	■	Atlético (MG)	1	2
9	Náutico (PE)	■	América (GB)	1	1
10	C. R. Brasil (AL)	■	Port. Desportos (SP)	0	0
11	Nacional (AM)	■	Corintians (SP)	2	0
12	Vitória (BA)	■	América (MG)	0	0
13	Ceará (CE)	■	Grêmio (RS)	0	0

Os Cr$ 16.013.626,16 do Rateio do Teste 106 da Loteria Esportiva, serão divididos entre 317 acertadores com treze pontos, cabendo para cada felizardo a soma de 50 mil,522 cruzeiros e 48 centavos.

CINE RIO BRANCO
Hoje 15-17-19-21

JORNAL SOCIAL

ARLENE CHAGAS

SÁBADO QUENTE

Foi supermovimentado o sábado que passou. Estive, à noite, no Iate, participando da festa da primavera, uma promoção belíssima do Lions Atalaia.
Fui, ainda, até a residência de Paulo Nou, que faz colunismo social no associado local. Lá fui encontrar os quintanistas de Direito, participando com muita alegria do encontro informal que decorreu num ambiente de muita alegria.
Para terminar tinha que ser Atalaia, que sábado à noite ganha colorido especial, e fica com seus bares e boites regorgitando de gente ansiosa por divertir-se. Estive no Yemanjá, com grupo de amigos e depois no Bar da Ostra, que está servindo um caruru delicioso, devidamente aprovado pela Vera Sobral.
O grupinho resolveu esticar a noite com uma visita à Senzala, onde Antonio Fonseca Menezes (que está na terra de novo) foi o grande homenageado. A presença do primo deixou todo mundo feliz.

DEBUTANTES

Festa das Debutantes vai ser realizada, mesmo, pelo Lions ou seja, por todos os clubes de Lions de Sergipe, tendo à frente os srs. Ronaldo Valença Cardoso, Pe. José Carvalho, José Nunes de Oliveira, e Enivaldo Araújo.
Posso afirmar a notícia porque a mesma foi dada, pessoalmente, pelo grupo citado. Tem mais: hoje à noite, no Colégio Arquidiocesano, os leões vão reunir a crônica social da cidade para falar sobre a festa das debutantes. Vai ser em novembro, em data a ser marçada esta noite. É, sem duvida, uma grande notícia.

CHURRASCO

Numa churrascaria que existe à margem da BR—103, logo após a Polícia Rodoviária , fui almoçar, domingo com as amigas Vera Sobral e Zilnah Maciel.
Lá eles servem, de fato, um churrasco, no espeto, delicioso, regado a bom vinho. Uma boa pedida.
Almoçando, tranquilo, com alguns membros da familia, fui encontrar o casal Lineu (Mariantonia) Lins. E também, noutro grupo, alguns leões, da capital e do interior liderados pelos srs. Enivaldo Araújo e José Nunes de Oliveira.

FESTA DA PRIMAVERA

Os salões do Iate Clube de Aracaju, na noite do último sábado, estiveram decorados com flores do campo, dispostos com muita graça, para receber a sociedade local que prestigiou a "festa da primavera", uma promoção do Lions Clube de Aracaju.
La estive atendendo gentil convite do sr. José Nunes de Oliveira, presidente daquele clube de serviço, e fiquei encantada com a beleza da recepção.
Dona Nice Nunes de Oliveira, Primeira Dama do Lions Atalaia, era a simpatica anfitriã, auxiliada por outras domadoras, entre as quais destacamos as senhoras Beatriz Prado, Anita Rocha e Maria Luiza.
Os convidados ao jantar americano, beneficente, (toda a renda reverterá em beneficio do Natal dos Pobres), ficaram em grupos dispersos nas mesinhas arrumadas na varanda e na parte coberta do Iate, enquanto se fazia ouvir um fundo musical, ao vivo, de músicas selecionadas.
O buffet, de pratos frios, estava uma tentação aos olhos. Os pratos estavam arrumados com muita arte e beleza, sendo de notar, também, a variedade dos mesmos.
Maravilhoso o buffet.
Para se ter uma idéia da dimensão da festa bonita que o Lions Atalaia realizou posso adiantar que o jantar americano contou com quatrocentos talheres.
Impossivel registrar o comparecimento de todos, sob pena de transformar a coluna numa lista telefônica. Posso confirmar para vocês, porém, que a sociedade se fez representar pelos seus elementos mais expoentes, todos deliciados com o finesse a distinção a beleza do encontro.
De parabéns, portanto, todos os Leões de Atalaia, e particularmente o presidente José Nunes de Oliveira e sua simpática domadora Nice Nunes. Festa da Primavera foi sucesso.

NOMES VIPS

Dentre os que responderam "presente" à festa da primavera realizada pelo Lions Atalaia, sábado último, nos salões do Iate Clube de Aracaju, anotei os seguintes:
Dr. Adalberto Moura, Vice Governador do Estado, e esposa;
Dr. Ronaldo Valença Cardoso, Vice Governador do Distrito L—14 de Lions Internacional; Francisco Rocha e sra;
José Alvaro Prado e sra; Dr. Osvaldo Souza e sra; Adelermo Bomfim e sra; Fabiano Aguiar e sra; José Carlos Carvalho de Oliveira e sra; Dalmo Sucupira e sra; Major Oliveira e sra; Domingos Alves e sra; Manoel Pacheco Rezende e sra; Jonas Santiago e sra;
Nicanor Andrade e Sra; Augusto Oliveira e sra; Engo. Ely Simões e sra; Engo. Adalberto Gominho; José Lucio Dantas e noiva, ela Antonia Margarida das Graças de Abreu;
José Adroaldo Chagas e sra, entre muitos outros que escaparam às nossas anotações.

DICAS SOCIAIS...

Quem está na terra é o Dr. Pedro Acioly, das Alagoas, ora substituindo o Juiz Federal de Sergipe. Ontem, pela manhã, fui encontrá-lo em plena João Pessoa e foi sem duvida, uma surpresa feliz. Ele aproveitou e apresentou-me José Barreto Prado, que é Juiz de Direito de Estância e muito simpatico. Foi ele também o responsável pela apresentação ao sr. Joaquim Ribeiro.... §§§ — Lineu vai organizar uma noite de seresta no parque de Ibura.
Vai ser sensacional, com muitos violões e muita gente moça... §§§ — Quem estava muito charmosa, num modelinho simples, era a Dayse Monte com o noivo a tiracolo, na residência do Paulo Nou.... §§§ — No Iate conheci um broto simpatico .
Trata-se de Clese Melo Soares, funcionária do Banco de Minas Gerais... $§§§ — Geony, Geólogo, solteiro, e um dos bons partidos que andam circulando em Aracaju, estava escoltando um grande número de garotas, sábado que passou. Estiveram no Buraco de Lete e na Senzala... —Clymenes Mesquita era presença anotada no Yemanjá, domingo pela manhã, em companhia do mano, que mora na Bahia, e veio passar fim de semana junto à familia ... — Outro que circulava no Yemanjá era o Celso Dantas em companhia do Pedrinho Rodrigues... — LU revolucionou a NUSABE. De repente, todo mundo falando e frequentando aquela casa, onde se fica mais bonito. Homens e mulheres procurando a Nusabe para saunas, massagens, cabeleiro, etc... — §§§ — Nubia Marques, Vera Sobral, Zilnah Maciel, Amaral Cavalcante, um grupinho que esteve reunido na minha choupana para ouvir Tabareu tocar violão... José Antônio do JC, também veio curtir aquele som. O artista estava inspiradissimo, tocando para Sonia, o seu amor alagoano ... §§§§ — Não a vi, mas Amaral Cavalcanti, garantiu que Abgail Silveira, esposa do engenheiro Mauricio Silveira, andou circulando rapidamente por Aracaju. Eles agora residem em Recife. E Abgail está muito saudosa da terrinha onde deixou muitos amigos... —
Outra que sábado deu show de elegância foi a dentista Zilnah Maciel, uma das mulheres inteligentes desta terra... —
Fernando Oliveira, presidente do Clube dos Diretores Lojistas, já retornou do sul, onde participou de congresso.... —

PEGGY LEE SHARPE Uma linda Americana, está em nossa Capital participando de um programa cultural.

Suzana Barreto, uma das cocadinhas mais lindas da cidade, posando no desfile realizado dia 16 nos salões do Iate, pelos concluintes do Ginásio do Colégio Arquidiocesano.

DIA DO ANCIÃO

Queria dizer a vocês que os velhinhos pobres desta capital continuam esperando pelo presente que eu prometi para todos os asilados, em comemoração ao "dia do ancião"
Mande para o Jornal da Cidade o seu brinde. E mande também o seu nome para que possamos publicar aqui, nesta coluna, como agradecimento pela colaboração.
Nós, eu e todos os velhinhos asilados, confiamos na sua colaboração. Mande qualquer coisa. Mas mande. O importante não é o valor da lembrança e sim o espírito de ajudar quem precisa.

CHEGOU O PRIMO

Procedente do Estado da Guanabara, onde reside, está na terra o Dr. Antonio Fonseca Menezes, sergipano de quatro costados que, vez por outra, vem curtir na terrinha.
Sábado ele circulou em Atalaia, matando as saudades dos lugares que tanto ama e teve provainequivocade quanto é estimado. Todo mundo feliz, feliz mesmo, com a volta do primo.

NIVER

Transcorreu, domingo, mais um niver da senhora Maria Emilia, esposa do Dr. Adroaldo Alves Campos figuras de projeção na sociedade local. Para ela os nossos cumprimentos.

É só. Com um trecho da poesia "Você", de Jaime de Altavila: "Quando vejo você, fico de alma florida/Porque você é luz/ é perfume, é ilusão /Você é, para mim, a ideia mais querida/A quimera mais linda a mais doce ilusão/".

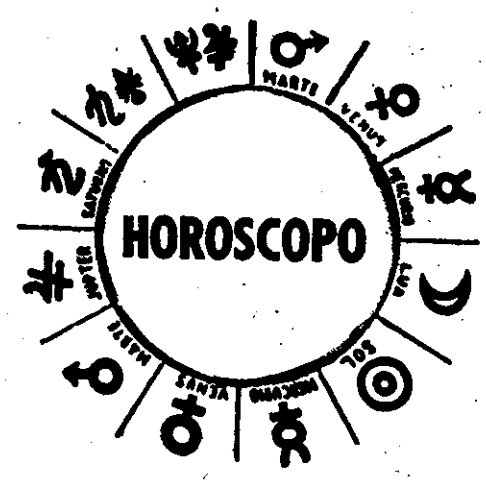

ÁRIES — Perspectivas de lucros e aumento de suas condições materiais nas novas emprêsas que vier a realizar. O trabalho e a vida social deverão ir cada vez melhor, bem como sua saúde e a vida amorosa.

TOURO — As brigas e disputas com os familiares deverão ser evitadas. Aja corretamente que não terá aborrecimentos posteriores. Aproveite a fase e o dia para concluir negócios imobiliários e relacionados com minas e construções.

GÊMEOS — Dia neutro às viagens e às relações sociais e amorosas. Todavia, o trabalho, os assuntos literários e os negócios lhe trarão excelentes resultados. Aumento da capacidade mental e de chances de elevação profissional.

CÂNCER — Muito poderá lucrar, em próximo futuro, se empenhar-se mais no trabalho comprando ou vendendo ferros, aços e metais de um modo geral. O fluxo é dos melhores ao amor e para tirar proveitos nos contatos sociais.

LEÃO — As propostas que receber, com relação a negócios, deverão ser analisadas a fundo, principalmente se ainda não ocorreu o seu aniversário. Evite acidentes, cuide da saúde e seja cauteloso que conseguirá seu intento.

VIRGEM — Dia em que deverá tomar cuidado com o fogo, eletricidade e animais. Por outro lado, o dia é pressagiador de sucesso nos estudos parapsicológicos, da psicologia e em todas ciências herméticas. Neutro ao trabalho e ao amor.

LIBRA — Defenda seus interesses com honestidade e confiança em si e não se deixe levar pela negatividade. Terá sucesso profissional, financeiro e nas novas empresas que vier a realizar. Pode amar e viajar.

ESCORPIÃO — Excelente dia para Escorpião. Receberá elogios e terá sua popularidade aumentada, mas, porém, deverá evitar embaraços e disputas com pessoas nascidas em Touro. Positivo ao trabalho e ao comércio de ferros, aços e metais.

SAGITÁRIO — Se nasceu no primeiro ou segundo decanato de Sagitário, as influências astrais serão das melhores a você. Mas, se é do terceiro, deverá tomar mais cuidado com os negócios, com o trabalho e com a saúde — Bom ao amor.

CAPRICORNIO — O máximo cuidado com seu setor de trabalho, com sua saúde e com os negócios e dinheiro será de suma importância hoje e nos próximos dias. O fluxo é somente favorável aos estudos ocultos e às investigações.

AQUÁRIO —Mais ponderação ao comer, ao beber é o mais importante que tem a fazer hoje. Cuide também, de sua moral, pois desta muito dependerá parte de seu sucesso e crédito. Muito bom ao amor, à vida sentimental e conjugal.

PEIXES — O excelente estado de saúde, devido ao transito solar em sua Sexta Casa Astral, muito deverá contribuir para o seu sucesso hoje e nos próximos dias. O trabalho será mais rendoso e as novas idéias deverão ser postas em prática.

FAÇA SUA ASSINATURA
DO
JORNAL DA CIDADE

AGUARDAMOS
SUA CHAMADA
NOSSO ENDERÊÇO:
RUA SANTO AMARO, 296
e o telefone quando funciona
é o 33-75.

NO MEIO

GENTE QUE ESCREVE P'RA GENTE

Vocês não sabem o que descobri: as histórias do GATO DE BOTAS, da GATA BORRALHEIRA, não são nada novas. Imaginem que quando a mãe da vovó era bem pequenininha, a mãezinha dela contou estas histórias, como a nossa mamãe faz hoje.

Mas quando então, se começou a contar? Foi o que tratei de descobrir, e vou contar a vocês.

Em 1628, nasceu na França um menino chamado Carlos Perrault. Ele faria umas histórias tão bonitas que 344 anos depois todo mundo ainda contaria. E assim foi. A mamãe contou para o filhinho pequeno, que quando cresceu contou para o seu filhinho que, contou.. que contou... até chegar na gente... e não se esqueça de passar adiante. Vai haver sempre no mundo, crianças querendo ouvir o Gato de Botas.

Por falar nisso, VOCÊ conhece direitinho a história da Gata Borralheira? Leia com cuidado, garanto que vai gostar.

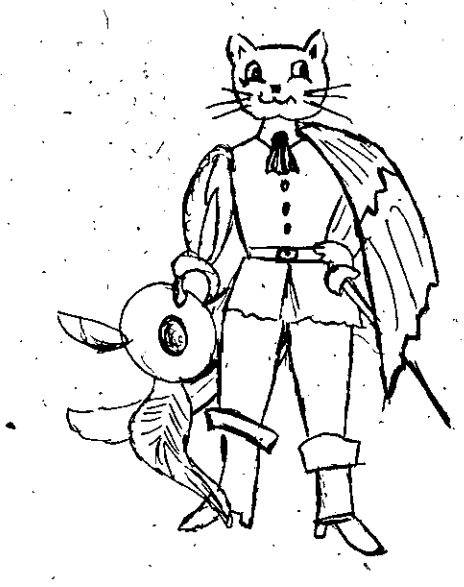

"Há muitos anos, num rico palácio, uma rainha, sentindo-se às portas da morte, chamou sua única filha e disse:

— Filhinha, seja sempre boa e caridosa suporte todos os males com alegria que Deus estará com você.

Acabando de dizer estas palavras, faleceu.

A menina chorou muito a falta da mãe. Restou-lhe o pai, homem bom e querido de todos, mas muito jovem, e pouco depois casou-se novamente.

A madrasta de Maria era uma bela mulher, viúva e com duas filhas lindas de rosto, mas de perverso coração.

A vida de Maria tornou-se um tormento. Suas novas irmãs trocaram seus lindos vestidos e sapatos por trapos velhos e feios. Maria era obrigada a fazer os mais rudes trabalhos, da manhã à noite; acendia o fogo, lavava roupa, cozinhava, e nem cama a pobrezinha tinha, dormia num canto do fogão, sobre as cinzas... no Borralho, onde os gatinhos íam se aquecer à noite... E o que conseguiu ganhar foi um apelido. GATA BORRALHEIRA;

Um belo dia, chegou ao palácio um emissário do rei, trazendo um convite para a festa de aniversário do príncipe, onde seria escolhida a esposa, a futura Princesa Real.

Foi um corre corre, as duas moças se arrumaram com esmero, na esperança de ser uma das duas a escolhida.

Gata Borralheira não teve sossego, ajudando-as em tudo. E ao ver as moças tão bonitas, chorou de tristeza, pensando em como tudo seria diferente se sua mãe estivesse viva e seu pai não viajasse tanto.

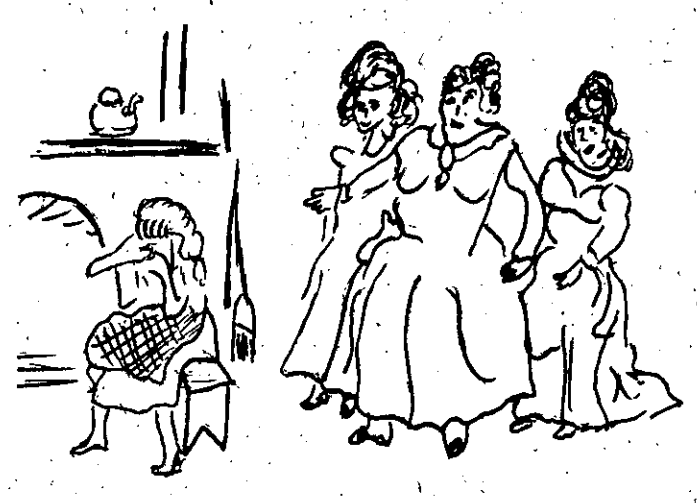

Notando a tristeza de Maria, a mais velha das irmãs falou:

— Ah, você também quer ir ao baile? Imaginem... Gata Borralheira dançando com o Príncipe.... E todas três riram a valer.

Depois que todos saíram, Maria ficou sozinha em seu cantinho no borralho, quando uma voz muito doce chamou seu nome, e falou — :

— Não chore, Maria. Eu sou uma fada sua madrinha, e como você tem sido boa e caridosa, eu vou lhe ajudar. É só um golpe de mágica...

NÃO PERCAM NO PRÓXIMO DOMINGO...

(adaptação)

1, 2, 3... FIQUE SÉRIO

TAMBÉM O CREIO

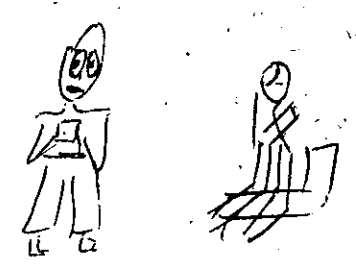

Um sacerdote rezava seu breviário no coletivo. Ao surgir o cobrador, apresenta-lhe um pequeno papel, pensando que era o dinheiro, e continua rezando. Então, o cobrador exclamou:

— Também assim o creio, mas o que dirá o fiscal?

O sacerdote reparou então no papel que tinha dado ao cobrador; era uma oração, onde se lia:

"Ele pagou por nós na cruz".

APÓS O DESASTRE

O motorista ao Inspetor de trânsito:

— Não sei como foi, Sr. Inspetor... Como que sei em matéria de direção de automóveis, dava para encher um livro.

— É, mas com o que você não sabe, dá para encher um cemitério...

COMO UM PEIXE

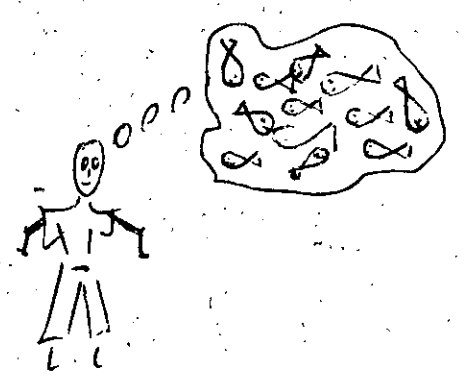

Dizia um sapateiro:

— Meu filho vive como um peixe na água.

— Que faz ele?

— NADA;

DA ALEGRIA

(Jornal Infantil)
Coordenação de Célia Menezes
Diagramação de José Antônio
montagem de OSNY
Ilustrações de Nicholas

O QUE É O QUE É:

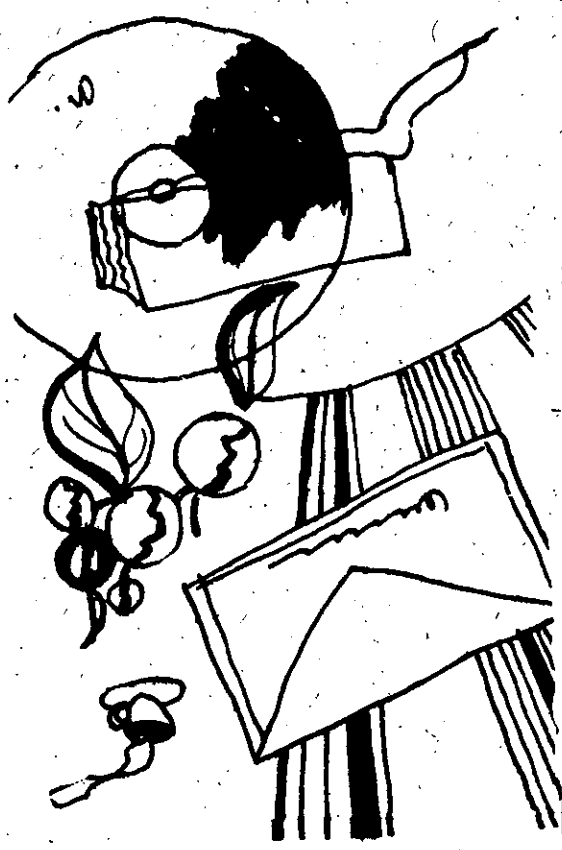

1 Está no meio do começo
Está no começo do meio;
Estando em ambos assim,
Está na ponta do fim.

2. Qual o objeto mais alto que o homem e mais baixo que a galinha?

3. Nasce em cima e cresce pra baixo?

4. Casinha arrumadinha com um esteio só?

RESPOSTAS

1. A letra "M"
2. Chapéu
3. Cacho de banana
4. Sombrinha

PALAVRAS CRUZADAS

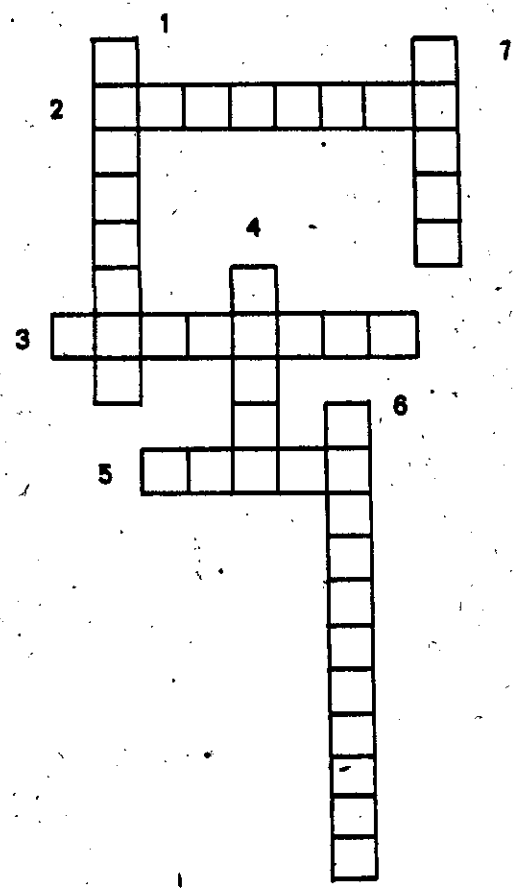

PELAS CAPITAIS, VAMOS CONHECER QUAIS OS ESTADOS DO BRASIL QUE ESTÃO NAS CRUZADAS

1 — MANAUS
2 — SÃO LUÍS
3 — SÃO PAULO
4 — SALVADOR
5 — TERESINA
6 — BELO HORIZONTE
7 — GOIÂNIA

RESPOSTAS

1 - AMAZONAS; 2 - MARANHÃO; 3 - SÃO PAULO; 4 - BAHIA; 5 - PIAUÍ; 6 - MINAS GERAIS; 7 - GOIÁS.

POETANDO

A CANÇÃO DOS TAMANQUINHOS

Cecilia Meireles

Troc... troc... troc... troc...
Ligeirinhos, ligeirinhos
Troc troc... troc... troc...
Vão cantando os tamanquinhos.

Madrugada: troc... troc...
Pelas portas dos vizinhos
Vão batendo troc... troc...
Vão cantando os tamanquinhos.

Chove... troc... troc... troc...
No silêncio dos caminhos Alagados
Troc... troc... troc... troc...
Vão cantando os tamanquinhos

E até mesmo... troc... troc.... troc....
Os que têm sedas e arminhos
Sonham troc... troc... troc....
Com seu par de tamanquinhos

NO MUNDO DO ERA UMA VEZ

Mais uma de dona Coelha

Houve uma sêca muito grande no mundo, e a onça reuniu os animais da floresta para fazerem uma fonte. Aquele que não ajudasse não tinha direito a beber água.
Foram todos os bichos, menos a Coelha, que sabia que era invenção de Dona Onça para pegá-la.

Quando se acabou de fazer a fonte, a Onça mandou que cada bicho ficasse de sentinela para não deixar a Coelha ir beber a água. A Coelha, sentindo muito sede, começou a imaginar um meio de enganar os vigias da fonte. Foi para o mato, encheu uma cabeça de mel de abelha. Pegou numa violinha e saiu por alí, tocando:

– "Pan-cantin,
Pan - cantin".

Estava a raposa de sentinela. Mal foi avistando a Coelha, foi gritando:

– Ah! Você já vem, hein? Você não bebe água aqui, não.

A Coelha, com voz de choro, disse:

– Ora, Raposa, dê-me um tiquinho de água só, porque estou morrendo de sede!

– Não. Aqui você não bebe água, porque não ajudou a fazer a fonte?

– Você é chata comigo, mas eu trouxe um negócio para você! Estenda a mão. A raposa estendeu a mão e a coelha botou um bocadinho de mel.

– Puxa que gostoso, bote um pouquinho mais....

– Chegue as mãos – disse a coelha.

Quando a raposa estendeu as mãos, a Coelha mais do que depressa amarrou-as com uma corda, e correu para a fonte.

– Não vou beber água não, viu? vou tomar um banho...

E tchibum!!!!! – caiu dentro da fonte. Depois saiu, pegou a violinha, a cabeça de mel e saiu cantando, deixando a raposa com as mãos amarradas.

No dia seguinte, decidiu-se que o Bode ficaria vigiando.

– Preciso pegar com jeito aquela malcriada.

Mas de nada adiantou, porque a Coelha enganou novamente, e tomou um banho gostoso, bebeu água.
Durante vários dias os bichos vigiaram a fonte; quando chegou a vez da raposa ela não quis ir, e disse furiosa:

– Com aquela endiabrada eu não quero negócio!

E desistiram da idéia de colocar um vigilante.

Quem gostou muito foi dona Coelha, que até hoje toma banho e bebe água na fonte, com toda tranquilidade.

Não tem quem possa com Dona Coelha...

(Adaptação de As Mais Belas Histórias" Lucia Casasanta – terceiro livro).

É PRECISO CONHECER SERGIPE

Vocês já tiveram a curiosidade de saber o que era nosso Sergipe antes de 1972? E no tempo de D. Pedro? Será que sempre fomos como hoje? Todas estas perguntas e muitas outras serão respondidas aqui. Você precisa saber a história do seu estado.

A partir de domingo, não percam – É PRECISO CONHECER SERGIPE

APERTANDO O PAPAI

Como se saiu o papai domingo passado, heim? Vamos ver hoje, qual vai ser o resultado:
Atenção, vamos as perguntas:

1 Na nobreza, qual o título maior: Barão ou Visconde?
2 No hino Nacional Brasileiro, quantas vezes aparece "FORTE".
3. Quem descobriu a estreptomicina?

RESPOSTAS

1. Visconde
2. Aparece três vezes
3. Albert Schatz

ping pong

EM DEZEMBRO
O ex-deputado Francisco Teles de Mendonça — o mui conhecido Chico de Miguel — só vai mesmo a juri em dezembro próximo. O corpo de jurados vem de ser convocado para novas sessões do tribunal para o mês de outubro e não consta da relação de jurados o nome do ex-deputado. Fonte do Tribunal de Justiça informou a reportagem que o juri de Chico só poderá ser realizado em dezembro, ou então depois das férias forenses.

MUDANÇA
O Tribunal de Contas do Estado já está ocupando o Sétimo andar do Edifício Walter Franco, nas instalações preparadas para tal. Deixou, portanto, o 24o. andar do edifício Estado de Sergipe, que ora está desocupado. As instalações do Tribunal de Contas são equipadas até com ar condicionado. Quem está também com gabinete novo é o vice-Governador. Simples e bonito; confortável e elegante. Ocupando metade do 25o. andar do edifício Estado de Sergipe, o gabinete do vice-Governador é o local de trabalho do sr. Adalberto Moura.

CAIXA
Já que estamos falando em instalações condignas, é preciso se olhar para a Caixa Econômica Federal, que ocupa uma casinha apertada, na esquina de João Pessoa com Travessa Baltazar Gois. A CEF já tem a planta e a maquete de suas novas instalações. Elas, entretanto, parece que vão demorar a se tornar realidade, o que é uma pena. A nossa Caixa já merecia, quando não, uma casa maior, mais confortável.

VIAGEM
Vários advogados em viagem para participar de um congresso de Direito Trabalhista em São Paulo. Entre outros, viajaram: Jolinda Carvalho, da SUDOPE, dr. Wagner Ribeiro, chefe de Secretaria da Junta de Conciliação e Julgamento e Lânia Duarte. O Congresso prolongar-se-á por toda esta semana.

NÃO É
O sr. Hélio Dantas informava ontem que não é candidato à Prefeitura de Capela, embora o seu nome tivesse sido realmente cogitado para o cargo. Ele, entretanto, só entraria se fosse candidato único. Como não foi possível, o candidato é outro: sr. Antonio Arimatéia Rosa, que aliás goza do apoio do sr. Hélio Dantas. A informação divulgada nesta coluna partiu de setores ligados à ARENA.

MACEPA
Uma notícia triste que divulgamos por dever de ofício: o sr. Antonio Lopes, o popular Macepa, devido a um acidente que sofreu em sua propria residencia encontra-se acamado num hospital de Brasilia, com suspeita de fratura na espinha. Os seus familiares receberam ontem, aqui, a notícia que deixou consternada a equipe do JORNAL DA CIDADE. Alto funcionário do Ministério da Fazenda, Macepa é também jornalista, tendo sido um dos renovadores da imprensa sergipana. Todas as vezes que vinha a Aracaju visitava o JORNAL DA CIDADE que ele considera uma segunda casa, porque aqui todos são seus amigos.

CURSO
Teve início ontem, dia 25, em Boquim, mais um curso de interpretação da Previdencia Social, que a Superintendencia Regional do INPS está promovendo. No temário, que é uma coordenação do Centro de Serviço Social, constam assuntos palpitantes como: Seguros Sociais, Perícias Médicas e seu funcionamento, Arrecadação e Fiscalização, Acidente do Trabalho. FUNRURAL — estrutura e funcionamento e Relações Humanas. Contará com a participação de representantes de Empresas. Associações de Classes, Obras Sociais e entidades afins, e terá dez dias de duração.

ANIMAIS SERGIPANOS CAMPEÕES NACIONAIS
Tendo como local a cidade de Goiânia, vem sendo realizada a 1a. EXPOSIÇÃO NACIONAL DE CAMPEÕES. Na mostra, o Estado de Sergipe com os quatro animais participantes, teve destaque especial, pela classificação dos mesmos.
Notícias procedentes de Goiania via Embratel, dão conta de que os animais sergipanos participaram inicialmente da Grande Exposição Estadual de Goiânia, tendo conseguido a classificação de "SUÉCIA" como campeã bezerra e VITROLA, como reservada campeã, ambos do criador Murilo Dantas. Após esta participação preliminar, concorreram à Exposição Nacional de Campeões. Nesta mostra, foi a seguinte a classificação: FLORIDA — do criador Murilo Dantas, foi classificada campeã Sênior Nacional; NOIVA — da Agropecuária Manoel Gonçalves, classificada como Bezerra Nacional; "SUÉCIA" — do criador Murilo Dantas, classificada como reservada Cap Campeã Bezerra Nacional; e finalmente, como a maior honraria da exposição, "FLORIDA", do criador Murilo Dantas, foi classificada como a grande Campeã Nacional. Desta forma Sergipe ratifica a sua posição de grande possuidor do melhor plantel da raça indu-Brasil do mundo.

CINEMA

"O ANÔNIMO VENEZIANO" cativa o espectador logo nas suas primeiras imagens. Com muita felicidade, Enrico Maria Salerno foi buscar nas sólidas figuras de Florinda Bulcão e Tony Musante, os interpretes ideais para encarnarem os dois personagens de um terrificante drama de amor. Neste período em que atravessa o cinema moderno, na exploração do sexo-carne, é dificil o aparecimento de um filme, analisando o amor dentro de um prisma de seriedade. Salerno arma seu filme sobre a incompreensão do amor conjugal. Quando um anônimo maestro separado de sua esposa há vários anos, volta a se encontrar com ela, descobre que foi o único culpado do desmoronamento do elo familiar. Perambulando pelas tristes ruas (e canais) de Veneza, eles fazem a reedição das velhas rusgas domésticas. Caminhando sem destino (o próprio destino os tinha separado) vão ao encontro da verdade interior, que ambos buscaram no passado: o amor ainda brilhava em suas almas. Todavia, era tarde demais para construirem nova vida. A fatalidade de uma doença incurável, tinha condenado o fracassado maestro. Ele agora estava à espera da morte. O encontro de ambos era simplesmente de confissão, de abertura espiritual. Depois do jogo da verdade, só restava a separação. O amor, tardiamente descoberto, perdia a última jogada...

O tema abordado por "O ANÔNIMO VENEZIANO" não é fora do comum. Pode-se dizer até que é um "love story" à la italiana, todavia, o tratamento insólito dado pela direção, eleva a qualidade desta película. Enrico Salerno não fez o célebre pieguismo lacrimal de produções idênticas.. Não existe sentimentalismo exagerado na história do casal. Eles se encontram e se separam dentro de um espectral cenário de morte. A felicidade de Salerno vai além da escolha dos atores, quando faz a locação do seu filme na cidade de Veneza. Na história de "O ANÔNIMO VENEZIANO" existe a permanente presença da morte, dentro do clima sombrio de Veneza, que submerge nas águas. E enquanto a cidade morre, também perecem dentro dela a vida e o amor.

A brasileira Florinda Bulcão (Bolkan para os estrangeiros) surge pela primeira vez como estrela de máxima grandeza, e oferta sua beleza tropical para compor, com seu seguro desempenho, ao lado de Musante, o belo quadro cinematográfico que é "O ANÔNIMO VENEZIANO". Um bom filme para o espectador apreciar. Vá assisti-lo antes que algum "anônimo Sartana" tome o seu lugar. No Aracaju (ALBERTO SÁ).

Mais uma Ovelha Negra

Mais um bispo se ocupa do Brasil, no exterior; mas para reproduzir as surradas calúnias e injúrias que notadamente, os subversivos se comprazem em divulgar contra o ambiente politico e social reinante no País. Ou então os mal-informados e ignorantes, que ainda encontram guarida em certos jornais para alimentar a campanha que, de longa data, movem contra nós, como povo e nação. Os cães latem e nós vamos em frente, como grande país do Novo Mundo que somos, com honra e glória. Desta vez mais um nome se acrescenta ao rol dos maldizentes. Não o citamos para não alimentar à promoção que quis montar, levando o seu desejo de publicidade a ponto de pedir a intervenção de instituições para libertar indios e prisioneiros das torturas a que são submetidos pelas autoridades brasileiras. É o cúmulo. Mais uma ovelha negra sai desse rebanho de sacerdotes desviados da pregação da fé católica para palmilhar o caminho que conduz ao mundo esquerdizante ou esquerdista dos que negam os postulados da Igreja. As autoridades responsáveis pelo bom nome do clero sabem de quem se trata e é a elas que nos dirigimos para lamentar os despropósitos com que, em certas sacristias, cercam o estudo dos movimentos da politica e das modificações por que passa a estrutura do Estado, nesta quadra eminentemente construtiva da sua evolução. É que esses pregadores da desordem e fomentadores do caos social fazem menos mal ao Brasil, nesta fase empolgante do seu desenvolvimento, do que aos Evangelhos, aos interesses supremos da Igreja Católica. São sacerdotes que desertam dos púlpitos e dos altares, na pregação dos principios que mantem séculos a fora, a doutrina cristã, para acolitar Fidel Castro e outros representantes de tiranias e do despotismo das esquerdas desvairadas, mobilizadas para a subversão. Custa-se a crer que entre o seu país, onde impera em toda a sua máxima extensão e profundidade a liberdade religiosa, com todos os cultos funcionando na plenitude dos seus rituais, onde a crença nas forças espirituais se manifesta, livremente, em todos os seus matizes, prefiram servir de sacristão na missa vermelha da escalada subversiva com que se pretende justamente acabar com as religiões sob o fundamento de que não passam de mera superstição incompativel com os ditames do marxismo, cujo ateismo vai ao extremo de fechar templos e catedrais.

EDITAL DE CONVOCAÇÃO DE ASSEMBLÉIA GERAL EXTRAODINÁRIA

C.G.C. 13.017.462/001

Pelo presente ficam convocados os senhores acionistas para a sessão extraordinária de assembléia geral que se realizará no dia 12 de Outubro de 1972 às quinze horas, na sua sede social à rua Itabaianinha n. 66 — Palácio da Luz, para deliberarem, sobre a seguinte ordem do dia:

a) Aumento do Capital Social
b) Reforma dos Estatutos
c) O que ocorrer.

Aracaju, 25 de Setembro de 1.972

Antonio Ribeiro Soutello
Diretor - Presidente.

Liberdade íntima.

- a nova onda da atualidade
- calcinhas de papel
- confeccionadas com papel alemão importado,
- são ultra resistentes, macias, higienicas e práticas.

distribuidor
PARA BAHIA E SERGIPE
icael
Ed. SULACAP 3.º Andar Tel. 31336

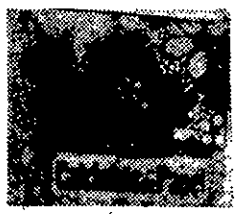

à venda nos supermercados e farmácias

Coritiba usou a Cabeça para vencer o Sergipe

A mudança de temperatura, a quente torcida dos "côxas", a patriotada de um bandeirinha e por fim o esquema muito defensivo, armado pelo treinador Dequinha, foram os fatores que contribuiram para a derrota do representante sergipano frente ao Coritiba que venceu por 2x0, dois tentos de Zé Roberto.

UMA BARREIRA

Nos primeiros 45 minutos, o Sergipe suportou o quanto pôde a pressão do time curitibano, que jogando dentro de casa numa torcida que não lhe era hostil, o time alvi-verde foi aos poucos procurando minar seu adversário.

As fanfarronices de Lanzoninho não se cumpriram. O técnico do Coritiba disse que colocaria 3x0 no primeiro tempo e depois deixaria o jogo correr. Tudo se complicou para o Coritiba, quando viu uma defesa muito bem articulada, onde no miolo Nilo e Raimundo eram as peças principais e Lumumba, enquanto esteve em campo, foi uma verdadeira barreira às pretensões do time do Coritiba. Edson, que entrou em seu lugar, cumpriu seu papel com destaque e por diversas vezes apareceu como salvador, com defesas impressionantes.
O esquema armado pelo treinador Dequinha era puramente defensivo. O Sergipe se defendia de uma maneira tal, que os extremas Leal e Edmilson , apareceram por diversas vezes desafogando sua meta, tentando articular jogadas que levassem à finalização. Apenas Adãozinho, isolado lá na frente, era o homem responsável pelas jogadas do ataque do Sergipe. Ele encontrava sempre o grandalhão Pescuma, onde se perdiam todas as tentativas de ataque do time rubro. Sem ter com quem tabelar, Adãozinho foi apenas uma peça decorativa no ataque rubro.

Mas mesmo assim, o time sergipano suportou bem os 45 minutos iniciais e partiu para o final com o mesmo estilo de jogo . Já no desespero, porque não conseguia marcar seu tento de abertura, o Coritiba foi à frente forçando bem o sistema defensivo do Sergipe. Lanzoninho fez entrar Flexa no lugar de Leocádio. E foi por alí, pelo setor esquerdo do Sergipe, onde o time do Coritiba encontrou o caminho da vitória. Joel demonstrando visivel sintomas de cansaço, não deu conta do arisco extrema paranaense, que com centros perigosos conseguiu abrir a defesa do Sergipe.

CANSAÇO VENCEU O SERGIPE

Era claro que o Sergipe não poderia suportar o ritmo de jogo do Coritiba. Um time que não atacava, só fazia se defender, seu meio campo não conseguiu prender a bola e tome defesa rebatendo. A defesa suportou bem até os 14 da fase final. Num lance duvidoso, onde o bandeirinha deu sua patriotada a bola foi prensada entre Joel e Flexa. O bandeirinha incontinenti marcou toque, que ninguém viu. Cobrado por Flexa a bola foi até a área do Sergipe e Zé Roberto com uma linda cabeçada, decretava o primeiro tento do Coritiba fazendo vibrar sua torcida num grito de desabafo. Era o gol dos donos da festa.

REAÇÃO VEIO TARDE

Inferiorizado no marcador, o Sergipe partiu para o ataque. Se não conseguiu articular as jogadas ofensivas quando o jogo era igual, perdendo a coisa foi pior.
Aos 30 minutos Nilo caído num choque com Hélio Pires, houve a troca de pontapés o juiz não teve trabalho, mandou os dois para fora. Quem sentiu mais foi o Sergipe, vendo o seu grande valor sair de campo e ficar reduzido a dez homens. Justamente ele, Nilo, que era a melhor peça da defesa. Aos 38 minutos o Coritiba decreta a segunda queda do Sergipe, consolidando uma vitória que se não foi dificil, também não houve essas facilidades. Uma repetição do primeiro gol. Só que dessa vez não foi de bola parada. Flexa pega a bola passa por Joel e vai até a linha de fundo. Novo cruzamento e Zé Roberto empina-se todo no ar e cabeceia forte. Era o fim do Sergipe. 2x0 no marcador e o Coritiba passou a rolar a bola, pois não encontrou muita resistência por parte do adversário.

RENDA E ARBITRAGEM

Uma renda fraca, talvez devido ao tempo frio e chuvoso na capital paranaense, Apenas 47.419,00, para um jogo que teve a arbitragem de Valquiro Pimentel e as bandeirinhas de Vander Moreira e Plinio Duenas.

EQUIPES

CORITIBA — Jairo, Hermes, Pescuma, Cláudio e Nilo; Fito e Dreyer; Leocádio (Flexa), Hélio Pires, Dirceu e Zé Roberto.

SERGIPE — Lumumba (Edson), João Carlos, Nilo, Raimundo e Joel; Carlinhos , Zé Pequeno (Ailton) e Naninho; Edmilson, Adãozinho e Leal.

A cancha também não ajudou. Muito frio, muita água e o Sergipe se perdeu.

PARA O DESPORTISTA, A MAIOR VITÓRIA É A DA POUPANÇA NA

Lindo, lindo, lindo... e o melhor dêste espetáculo amistoso entre você e a Caderneta é que o resultado será favorável a você mesmo. Lá vai, lá vai... você abre a sua bolsa de couro, a Caderneta encaixa com facilidade e rapidez, para devolver seu dinheiro aumentado, com tranquilidade e segurança...

Na Rua Geru 106, tire a Caderneta de Identidade de quem tem dinheiro junto.

Confiança perde sem lutar, para um Atlético que foi mais time

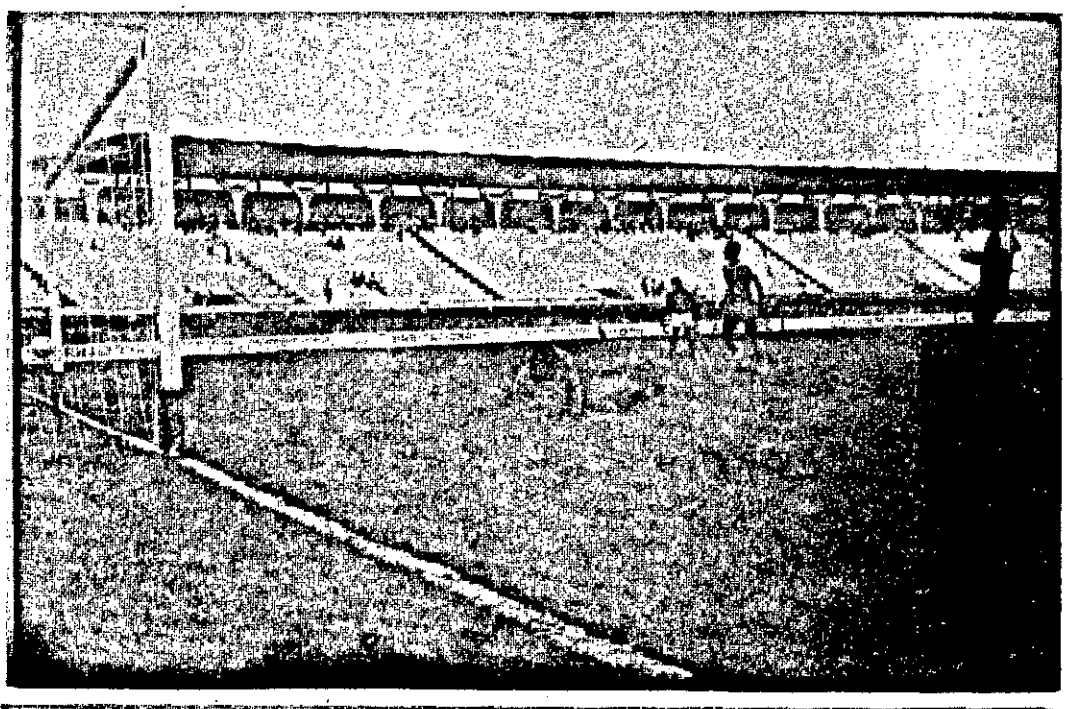

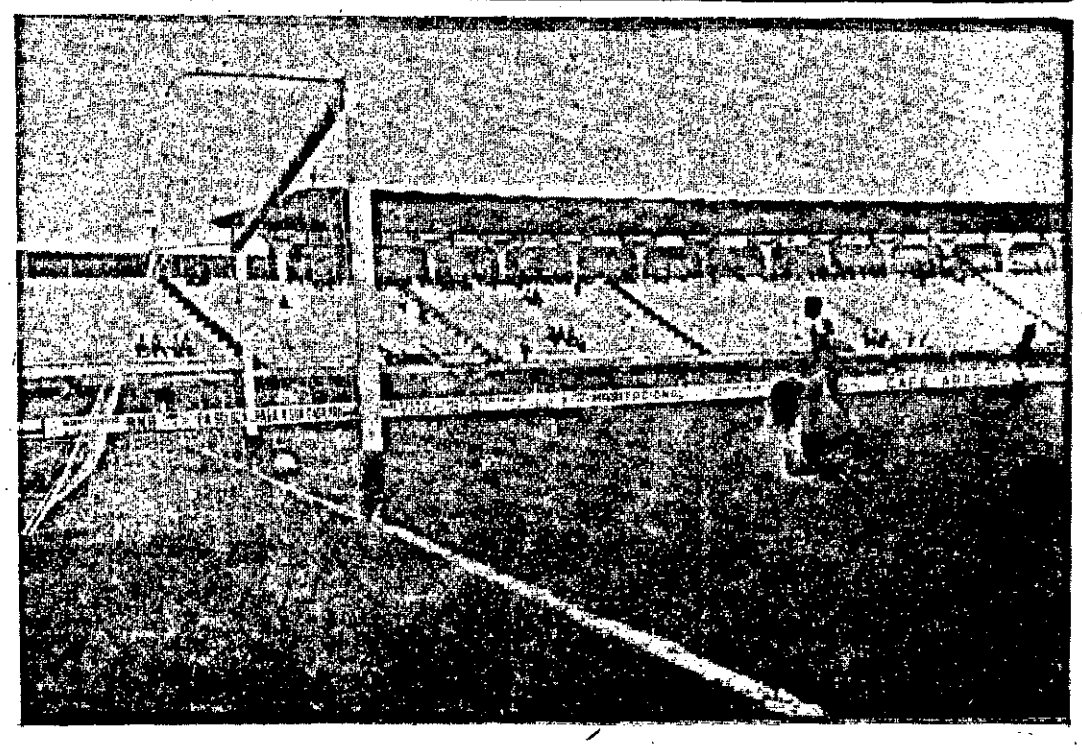

Um jogo frio e sem movimentação foi o de domingo no Batistão, onde o Confiança que vinha de duas vitórias, perdeu para o Atlético de Alagoinhas em partida válida pelo Nacional da Primeira Divisão.

MAL ESTRUTURADO

Mesmo jogando dentro de casa, o Confiança era uma equipe mal arrumada dentro de campo e suas peças não funcionavam bem. Na defesa a presença de Guido e Zé Raimundo à frente da área, era o que se salvava com as fáceis intervenções do goleiro Cigano, que esteve bem durante a partida não tendo culpa no gol que recebeu. Osmário que era o responsável pelo primeiro combate não desempenhava bem o seu papel, deixando que Zezinho sozinho articulasse as jogadas de defesa e de ataque do Confiança. Na frente, um Paulinho longe de sua forma, encontrando um Mica muito individualista, prejudicando sensivelmente sua equipe.

MAIS UMA VEZ INVICTO

Com o resultado de 1x0, sobre o Confiança,o Atlético de Alagoinhas prossegue na liderança de sua chave e mantém um tabu no futebol sergipano: ainda não perdeu aqui no Batistão.
Desde o inicio do jogo, notava-se a desenvoltura dentro das quatro linhas das peças do Atlético, que contava com sua meia cancha com jogadores da categoria de Catu e Deco, dominando completamente ao seu adversário, impulsionando seu ataque onde as presença de Toia e Moraes eram sempre elogiosas, pois os atacantes bahianos finalizavam com facilidade dando trabalho ao arqueiro Cigano, que, teve de se desdobrar para manter invicta a sua meta isso somente até os 44 minutos da primeira fase.

UM GOL SOLITÁRIO

A jogada nascia no meio campo. Deco cedia a Toia uma bola redondinha, o atacante em ótimas condições atirou forte na ânsia de aliviar sua meta Zé Raimundo marca contra suas próprias redes o único gol da partida, que mais tarde seria o da vitória do Atlético.

SEGUNDA FASE UM CONFIANÇA IGUAL

Esperava-se que para a segunda fase,o Confiança , modificasse seu esquema de jogo, mas não, voltou jogando errado e permitindo ao time visitante todas as jogadas de perigo durante a partida. Nessa fase o Atlético esteve prestes a marcar por diversas vezes, se não o fez foi devido à falta de pontaria de seus atacantes,principalmente Morais que de fora da área chutou demais dando chances a Cigano praticar defesas dificeis.
Tentando modificar seu sistema ofensivo Edmur fez entrar Robertinho no lugar de Barbosinha e Duda no lugar de Horácio, que jogava "pedra".
Não surtiram efeitos as substituições, pois o time continuou jogando errado e sem objetividade. No Atlético Dida entrou no lugar de Paulinho que deixou o campo contundido e Sabará entrou no lugar de Dendê.

DETALHES

A renda do espetáculo alcançou a soma de 8.272,00 com um público bastante reduzido. Arbitragem esteve a cargo do alagoano Luiz de Gerson tendo como auxiliares os sergipanos Antonio Gois e Cristóvão Junot.

EQUIPES

O Atlético atuou e venceu com: Alex, Nelson, Enio, Silva e Elson; Catu e Deco; Paulinho, Dendê (Sabará), Tóia e Morais. O Confiança jogou e perdeu com: Cigano, Dogival, Zé Raimundo e Nilson; Osmário e Zezinho; Paulinho, Mica , Horácio (Duda) e Barbosinha (Robertinho).

Itabaiana Despachou Adversário na Serra

Foi um jogão. A torcida do Itabaiana viu o seu time correr, lutar, jogar certo e fazer gols. O placar final apresentou 4X3 para o time da serra. O time alagoano foi quem inaugurou o marcador através do avante Caroço, cabendo a Debinha empatar de maneira sensacional. O primeiro tempo terminou empatado em um tento. Na etapa de complemento o jogo foi muito mais movimentado. O São Domingos marcou o segundo gol mas o Itabaiana não se entregava na tarde de domingo. Estava escrito que a tarde seria tricolor e Piranha que entrara em lugar de Guaraná usava a cabeça para empatar novamente a partida. O outro gol foi tricolor e aconteceu após um ataque fulminante do tremendão onde o zagueiro Marivaldo no desespero colocou a redonda no jereré alagoano. Com o placar mostrando Itabaiana 3 São Domingos 2 a torcida tricolor começa a comemorar a reviravolta sensacional. Mas o São Domingos empatou a partida através de Gabriel cobrando uma penalidade máxima como manda o figurino. O gol da vitória coube ao extraordinário Debinha que jogando no meio campo constituiu-se no artilheiro da tarde para o Itabaiana. Após a marcação do tento da vitória o tricolor tratou de gastar o tempo e espara que o juiz da partida desse o apito final. Para Alberto Meneses esta partida serviu prpara mostrar que o Itabaiana não está acabado.

— Mostramos que o nosso time continua raçudo e que temos condições de fazer bonito neste campeonato. Todos viram um Itabaiana lutando até o fim pela vitória. É este o verdadeiro ritmo de jogo do nosso tricolor serrano.

O treinador elogiou bastante as atuações de Carlinhos, Danilo, Humberto, Assis e Messias, Casca, Debinha e Eduardo, Rinaldo, Tatica e Guaraná (Piranha).O São Domingos: Franley, Clovis, Pires, Catatau e Zequinha 2o. e Marivaldo; Caroço (Tuta) Gabriel, Itabuna e Eduardo (Luiz Raul). A renda no estádio presidente Médici somou apenas 3 mil e 55 cruzeiros.

PROGNÓSTICOS

TESTE 107

LOTERIA ESPORTIVA

1 - CEARÁ X FLAMENGO

Sua posiçao no Grupo D, o credencia como um dos prováveis candidatos à classificação, pois jogando em casa, o Ceará ainda não perdeu, sendo vice lider. O Flamengo está com uma campanha apenas regular, contudo seu time vem subindo de produção a cada partida e mesmo jogando em dominios adversário tem condições de conseguir um bom resultado.

COLUNA X

2 - NÁUTICO X PALMEIRAS

Não anda bem o quadro pernambucano. Até o momento mesmo jogando a maioria dos seus compromissos no Recife, não conseguiu uma vitória sequer, sendo o penultimo colocado no grupo B, o mesmo do Palmeiras, que depois de um começo irregular já começa a render o seu time o mesmo do certame paulista ocupando o terceiro posto.

COLUNA 2

3 - VITÓRIA X FLUMINENSE

Ambos fazem parte do grupo D, que apresenta uma certa igualdade entre os seus componentes, estando o Fluminense como lider, vindo o Vitória em terceira posição. O quadro Pó de arroz vem subindo de produção a cada jogo, o mesmo acontecendo com o Vitória, levando ainda uma pequena vantagem sobre o Flu de atuar em seus dominios, contudo será compensada pela melhor qualidade técnica dos componentes do vice campeão carioca. Será uma partida equilibrada.

COLUNA X

4 - REMO X SÃO PAULO

Vem subindo de produção o quadro Paraense, isto depois de passar a atuar em seus dominios, contando com oapoio de sua torcida, sendo um dos primeiros colocados no grupo B, com o São Paulo que começou o certame perdendo, vem recuperando o terreno perdido, já estando dentre os primeiros colocados no grupo A. Será uma partida equilibrada, onde a maior garra do Remo será compensada pela maior categoria dos integrantes do elenco vice campeão paulista.

COLUNA X

5 - BAHIA X GRÊMIO

Em Salvador na Fonte Nova. O Bahia quando atua em seus dominios contando com o incentivo de sua torcida, dificulda de sentem os seus adversários para conseguirem resultados positivos. Entretanto o seu adversário é o Gremio Portoalegrense que vem realizando excelente campanha, ocupando a vice liderança do grupo D, estando o Bahia em quarto no grupo A.

COLUNA X

6 - ATLÉTICO X CORITIBA

Em Belo Horizonte. O Atlético Mineiro começou pessimamente o certame deste ano, após perder o campeonato mineiro, contudo já nos seus dois últimos compromisso conseguido uma vitória, e perdido o outro jogando muito bem. Já o Coritiba que sai pela primeira vez para atuar fora dos seus dominios vem realizando excelente campanha liderando o grupo B isoladamente, contudo não poderá em Belo Horizonte , contar com o apoio de sua torcida e terá pela frente a inflamada torcida do Galo. Será uma partida de dificil prognóstico, entretanto com grandes possibilidades de vitoria para um dos dois times.

COLUNA 1 e 2

7 - SANTA CRUZ X AMÉRICA (MG)

O Santa Cruz depois de um bom começo, está decaindo de produção, o que está lhe valendo pontos perdidos, isto em decorrencia de diversas contusões em seu elenco, onde os reservas não estão à altura dos titulares. O América dirigido, atualmente por Yustrich, está ainda invicto no certame nacional, conseguindo cinco empates consecutivos, e jogar em casa do adversário em nada modifica a sua maneira de atuar, sempre em busca de goals. É uma partida que o local pode impedir uma vitoria do quadro mineiro.

COLUNA X

8 - ABC X VASCO

Em cinco jogos, o ABC ainda não conseguiu uma vitória, estando apenas contando com dois pontos ganhos, provenientes de dois empates, uma prova da péssima campanha onde a vantagem de jogar em casa em nada lhe foi favorável. O Vasco lider do grupo A, está realizando uma boa campanha, sendo um dos prováveis classificados pelo seu grupo como participante da fase semi final do certame, o que dificilmente acontecerá com o quadro potiguar. Favoritismo absoluto para o Vasco, mesmo tendo que jogar em Natal, reduto do ABC.

COLUNA 2

9 - SERGIPE X CRUZEIRO

Em Aracaju, Estádio Lourival Batista. O Sergipe ocupa o último posto do Grupo A, sendo o Cruzeiro de Belo Horizonte o vice lider do grupo B. Vai dar tranquilo Cruzeiro, a não ser que domingo seja o dia do Sergipe (ZEBRA).

COLUNA 2

10 - CORINTIANS X PORTUGUÊSA

Clássico paulista, no Pacaenbu. Fazem parte do mesmo grupo, sendo o Corintians um dos lideres, estando a Lusa na terceira colocação, entretanto ainda faltando um compromisso a saldar. Pelo que veem apresentando neste certame e com a subida de produção do quadro Corintiano, maiores e mais concretas possibilidades de vitoria para a equipe de Parque São Jorge.

COLUNA 1

11 - CRB X SANTOS

Fazem parte do mesmo grupo , e fazem até certo ponto uma campanha idêntica. O CRB de Maceió, é o ultimo colocado, estando o quadro peixeiro na penúltima posição, sendo entretanto de maior categoria o quadro, que conta em seu elenco com jogador da qualidade de Pelé que pode a qualquer momento modificar o panorama de uma partida.

COLUNA 2

12 - BOTAFOGO X AMÉRICA (GB)

No Maracanã. Fazem parte do grupo A, o América e C o Botafogo. O qaudro de General Severiano está ocupando a co-liderança do seu grupo, sendo que a posição do América bem inferior a do seu adversário, estando na penúltima colocação, no seu grupo. Com as modificações introduzidas no quadro Alvi Negro, o time vem subindo de produção, podendo ser considerado franco favorito.

COLUNA 1

13 - NACIONAL X INTERNACIONAL

Em Manaus. O principal adversário do Internacional, será por certo o calor que faz no extremo norte do país, o que poderá influenciar bastante no rendimento da equipe, que ainda terá pela frenta a aguerrida equipe do Nacional, um dos vice lideres do grupo C. O Internacional com a excelente vitoria frente ao Vasco, passou a ocupar a liderança do grupo A, por pontos perdidos, sendo entretanto o quadro Carioca o lider por pontos ganhos, já que o Inter tem um compromisso a saldar. Será uma partida bastante equilibrada.

COLUNA X

O BRASIL — O MUNDO

Banco Central recolhe propostas de Instituições

RIO — O Banco Central do Brasil estará recolhendo, hoje, as propostas das instituições financeiras interessadas na aquisição de letras do Tesouro Nacional, com prazos a vencer em 91 e 182 dias. O leilão será levado a efeito pela Gerência da Dívida Pública do BC — GEDIP — no sistema de taxas competitivas.
O montante a ser leiloado é de Cr$ 550 milhões, sendo Cr$ 400 milhões de letras de 91 dias e o restante de 182 dias. As emissões serão feitas no dia 27 proximo e o resgate em 27 de dezembro desse ano e em 28 de março de 1973, respectivamente.
As propostas das instituições financeiras deverão ser encaminhadas à GEDIP nas praças do Rio e São Paulo, das 9 e 30 às 11 e 30 horas em envelope fechado e com formulário proprio do Banco Central. Nas propostas deverá constar o montante da oferta, com um mínimo de um milhão de cruzeiros.
O resultado do leilão será conhecido ainda hoje às 17 horas.

Incêndio Destrói Restaurante na Grecia 31 Mortos

RODES, Grécia — O maior incêndio dos últimos 10 anos na Grécia, destruiu, anteontem, o restaurante Oscar, um dos maiores e mais populares da ilha de Rodes, deixando o saldo de pelo menos 31 mortos e 16 feridos.
A Polícia disse que entre os escombros foram encontrados 29 cadáveres carbonizados, em sua maioria turistas escandinavos, e que outras 2 pessoas morreram a caminho do hospital.
O hoteleiro George Georgiadis, que se achava perto do lugar quando o incêndio começou, disse que a maioria dos mortos foi encontrada junto às janelas do segundo andar.

MORTOS

Dezesseis pessoas, em sua maioria escandinavos de meia idade, incluindo seis mulheres, estão internadas no hospital Rainha Olga, com ferimentos graves e queimaduras de primeiro grau, informou a Polícia.
O incêndio, que começou às 22 e 15 horas (17,15 horas em Brasília), segundo a Polícia, teria sido provocado por um curto-circuito no painel de distribuição de eletricidade do restaurante.
"Foi o maior incêndio já registrado em Rodes", disse um oficial da Polícia.

Gibson Barbosa Inaugura 27º Período de Sessões

NAÇÕES UNIDAS — O ministro das Relações Exteriores do Brasil, Mário Gibson Barbosa, chegou ontem a Nova York para inaugurar, hoje, os debates do vigésimo-sétimo período de sessões da Assembleia Geral das Nações Unidas com um discurso em que reafirmará o apoio do Brasil a uma ação conjunta de governos, destinada a por fim aos atos de terror em todo o mundo.
O chanceler brasileiro chegou, às 9,00 (hora de Brasília) ao Aeroporto Internacional John Kennedy num vôo regular da Varig, acompanhado de sua mulher, Iolanda Barbosa e seu secretário, Marcos Cortes.

NA EMBAIXADA

Imediatamente depois de sua chegada e da saudação dos membros da delegação brasileira, Gibson Barbosa, dirigiu-se à residência do embaixador Sérgio Armando Frazão, representante permanente do Brasil ante a organização mundial, onde se alojará e permanecerá até dirigir-se hoje à ONU para pronunciar o discurso inaugural dos debates da assembleia.
Gibson inicia sua fala às 11,00 horas (12,00 em Brasília) e deverá permanecer na tribuna por cerca de 30 minutos.
"O ministro e seus assessores ultimam os pormenores da exposição e introduzem as modificações inevitáveis, impostas anteontem à noite pela evolução dos acontecimentos no plenário da assembléia", afirmou Cortes à UPI.
Cortes referia-se à decisão, confirmada anteontem pela Assembleia Geral, de debater o tema terrorismo internacional durante o atual período de sessões.

DISCURSO

No seu discurso, além do problema do terrorismo, Gibson Barbosa destacará também os esforços da ONU em favor da solução dos problemas de preservação do meio ambiente, deixando claro, no entanto, que qualquer medida de âmbito internacional não deve alterar a soberania de cada país para decidir a melhor forma de utilização dos seus recursos naturais.
Fontes da delegação brasileira disseram que o discurso do chanceler prosseguirá com uma ampla análise da situação política mundial, à luz dos entendimentos, do mais alto nível mantidos entre Ocidente e Oriente, paralelamente ao agravamento da crise no Oriente Médio e ao prolongamento do conflito no Sudeste Asiático.
No econômico, Gibson Barbosa provavelmente fará uma análise das perspectivas do comércio mundial em vista do extraordinário fortalecimento do Mercado Comum Europeu (MCE) e do desenvolvimento da economia japonesa, fazendo uma advertência de que, nos eventuais choques de interesses entre esses grandes blocos, deve-se evitar prejuízos para os países que ainda lutam pelo seu desenvolvimento.

Fundação Getulio Vargas Lança "Correio da Unesco"

RIO — A Fundação Getúlio Vargas, que já edita nove periódicos, lançará em outubro a versão em português de o "Correio da Unesco", o maior mensário de divulgação de temas culturais da atualidade.
Lançado por aquela organização internacional em 1948, simultaneamente em inglês, francês e espanhol, o "Correio da Unesco", janela aberta sobre o Mundo, alcança atualmente três milhões de leitores em suas doze edições: alemão, russo, hebraico, japonês, árabe, italiano, hindu, persa e tamul, além daqueles três idiomas oficiais.
Traduzido, editorado e coordenado pelo Instituto de Documentação, da Fundação Getúlio Vargas, o "Correio da Unesco" circulará no Brasil, em Portugal e em todos os núcleos de língua portuguesa na África e na Asia.
O número de lançamento de o "Correio da Unesco" consistirá numa antologia de artigos publicados ao longo de 24 anos, e que não perderá sua atualidade, como se poderá ver pelas colaborações de Linus Pauling (duas vezes Prêmio Nobel), de Claude Levi-Straus, de Lord Richtie-Calder, de Arthur C. Ckarke entre outros.

CINE PLAZA Hoje 19-21

Jornais e Revistas de toda parte voce vai encontrar na
Charutaria e Bombonière «CHIC»
Leiam as revistas Manchetes, Fotos & Fatos e O Cruzeiro
Aberta diariamente até às 22 horas
Rua de Laranjeiras, 170

FAÇA SUA ASSINATURA DO JORNAL DA CIDADE

Médici Inaugurará Trecho da Transamazônica

RIO — Em companhia de dona Scyla, o presidente Médici estará amanhã em Santarém, iniciando uma viagem de três dias à Amazônia. Constam do programa a inauguração de um trecho da Transamazônica, a inspeção de obras da rodovia Cuiabá—Santarém e visita de um dia a uma agrovila instalada pelo Incra.
O general Médici irá também a Altamira, na quarta-feira quando inaugurará 1.253 quilometros da Transamazônica. Quinta-feira regressará a Brasília.

Investigações levam Policia a apreender LSD

SÃO PAULO — Depois de vários dias de investigações os agentes Carlos de Sá, Marcos Sadeck e Arantes, da chefia do Quarto Distrito Policial, conseguiram efetuar a maior apreensão de LSD do Brasil.
Os policiais, para conseguir êxito no trabalho, usaram de várias artimanhas, inclusive chegaram a trabalhar de faxineiros no prédio onde foi feita a apreensão.
Através de denúncia o delegado Pedro José Liberal ficou sabendo que um estudante de engenharia da Politécnica estava fazendo o tráfico de LSD em seu apartamento na Avenida Higienópolis, 741 apto. 501. Imediatamente tiveram início as investigações e os policiais, destacados para o trabalho, montaram um esquema de diligências.

DISFARCE

Anteontem à tarde, os agentes disfarçados de faxineiros do prédio, ficaram de tocaia e às duas horas da madrugada efetuaram a prisão do estudante Ivan Nandor Szmok (22 anos, solteiro), residente naquele apartamento. Descoberto pela polícia, o traficante não pode se esconder e entregou 41 micropontos do LSD que estavam em seu poder. Levado para o plantão do 4o. Distrito Policial, foi interrogado e, ali, acabou dizendo para os investigadores que em um armário em seu apartamento havia mais 300 micropontos da droga. Novamente os agentes foram para o prédio da Higienópolis e efetuaram a apreensão das drogas.

Encontro dos Professores Licenciados Começa 5a

Será iniciado na próxima quinta-feira, o 1o. Encontro Nacional dos Professores Licenciados do Brasil, numa promoção da APBL-Se.
O conclave encerra-se-á no dia 1o. de Outubro, e durante três dias a classe dos Professores profissionais estará movimentada para que o 1o. Encontro Estadual obtenha o êxito esperado, pelos seus organizadores.
Com solenidades a serem realizadas no Auditório Lourival Baptista, às 20:00 horas da quinta-feira os trabalhos do conclave, serão iniciados oficialmente.
Para o dia seguinte, dia 29, o Professor Juscelino Barreto, da Associação dos Professores Licenciados do Estado da Bahia, fará a primeira palestra das três a serem realizadas, onde o tema desta é: As experiências da Associação de Professores Licenciados do Brasil; a palestra será realizada às 20:00 horas no Auditório acima citado.
Para os dias 30 deste mês corrente e 1o. de outubro serão proferidas duas outras palestras, as quais versarão sobre os seguintes temas: O Professor como um profissional e a Entidade Nacional e As experiencias da Reforma do Ensino em Sergipe.
A primeira palestra ficará a cargo da APBL-Se. e a segunda a cargo da Secretaria de Educação e Cultura, onde esta será proferida pela Professora Maria Herminia Caldas.

Convênio SUDENE-COMASE Deve Sair Logo

Foi enviado no dia de ontem à SUDENE, pela Companhia Agricola de Sergipe — COMASE, o documento que faltava, para que a Empresa com a SUDENE, firme um convênio no valor de 300 mil cruzeiros, visando a reestruturação administrativa como também a ampliação das atividades.

Dos 300 mil cruzeiros, 250 mil serão empregados pela SUDENE, enquanto o restante será empredo pela COMASE.

Para a assinatura do convênio o Presidente da Companhia Agricola de Sergipe — COMASE, deverá ir a Recife.

Encerrada Festivamente "Semana da Comunidade"

O Jardim de Infância "José Garcez Vieira", mantido pela Prefeitura de Aracaju no bairro Siqueira Campos, participou da Semana da Comunidade, de acordo com a programação traçada pelo Departamento de Educação e Cultura do Município.

Durante a semana foram realizadas diversas atrações, que culminaram na tarde de sábado, quando houve uma interessante exposição de produtos, dramatizações e brincadeiras, com a presença de todas as crianças que estudam naquele estabelecimento oficial. Em outras escolas da Prefeitura, houve também palestras, exposições de cartazes e outras promoções, orientadas pela Divisão de Assistência ao Escolar do DEC, que em nossa capital deu um colorido especial às comemorações da "Semana da Comunidade", promovidas pela Campanha Nacional de Alimentação Escolar.

PREFEITO

Por outro lado, o Prefeito Cleovansóstenes Aguiar, que tem no setor de educação um de maior prioridade, prestigiou a Semana da Comunidade, participando pessoalmente ou através do seu Diretor de Educação e Cultura, professor Nicodemus Correia Falcão, das manifestações realizadas pelo município durante o periodo de 18 a 23 do corrente.
O Prefeito também dirigiu expressiva mensagem à "Semana da Comunidade", conclamando a todos a colaborar com a Campanha Nacional de Alimentação Escolar que em Sergipe tem como representante a assistente social Maria Luiza Pontes.

Governador Vai a Recife

Estará seguindo no dia de amanhã para a Capital pernambucana, o Governador do Estado, dr. Paulo Barreto de Meneses, a fim de participar de mais uma reunião, juntamente com todos os Governadores Estaduais do Nordeste, do Conselho Deliberativo da Superintendência de Desenvolvimento do Nordeste—SUDENE.
Segundo fomos informados, esta reunião em sua pauta de debates, não consta nenhum projeto de Sergipe, como ocorreu nas duas últimas reuniões do Conselho Deliberativo.
A reunião será na próxima quinta-feira e o regresso do Governador do Estado está previsto para o dia seguinte.

Presidente da CAEMP Em Aracaju

A convite da ASMP estará em Aracaju no proximo dia 27 o Procurador-Geral da Justiça do Estado de São Paulo, e presidente da Confederaçãc das Associações Estaduais do Ministério Público, dr. Oscar Xavier de Freitas, que entregará ao governador Paulo Barreto de Menezes o estudo elaborado pelo promotor Gilson Santos, por determinação da assembléia geral daquela entidade, objetivando a criação do Conselho Superior do Ministério Público neste Estado, a exemplo das demais unidades federativas
À noite em local a ser estabelecido, o presidente da CAEMP concederá entrevista a imprensa sergipana, que será coordenada pelo promotor público e jornalista Laurindo Campos.
O dr. Oscar Xavier de Freitas e comitiva serão hóspedes da Procuradoria Geral do Estado, por iniciativa do atual procurador Eduardo Cabral.

Recife reune as lideranças

De 29 de setembro a 1o. de outubro os presidentes das Associações Estaduais do Ministério Público do Norte e Nordeste estarão reunidos em Recife quando vários assuntos de interesse da classe serão debatidos.

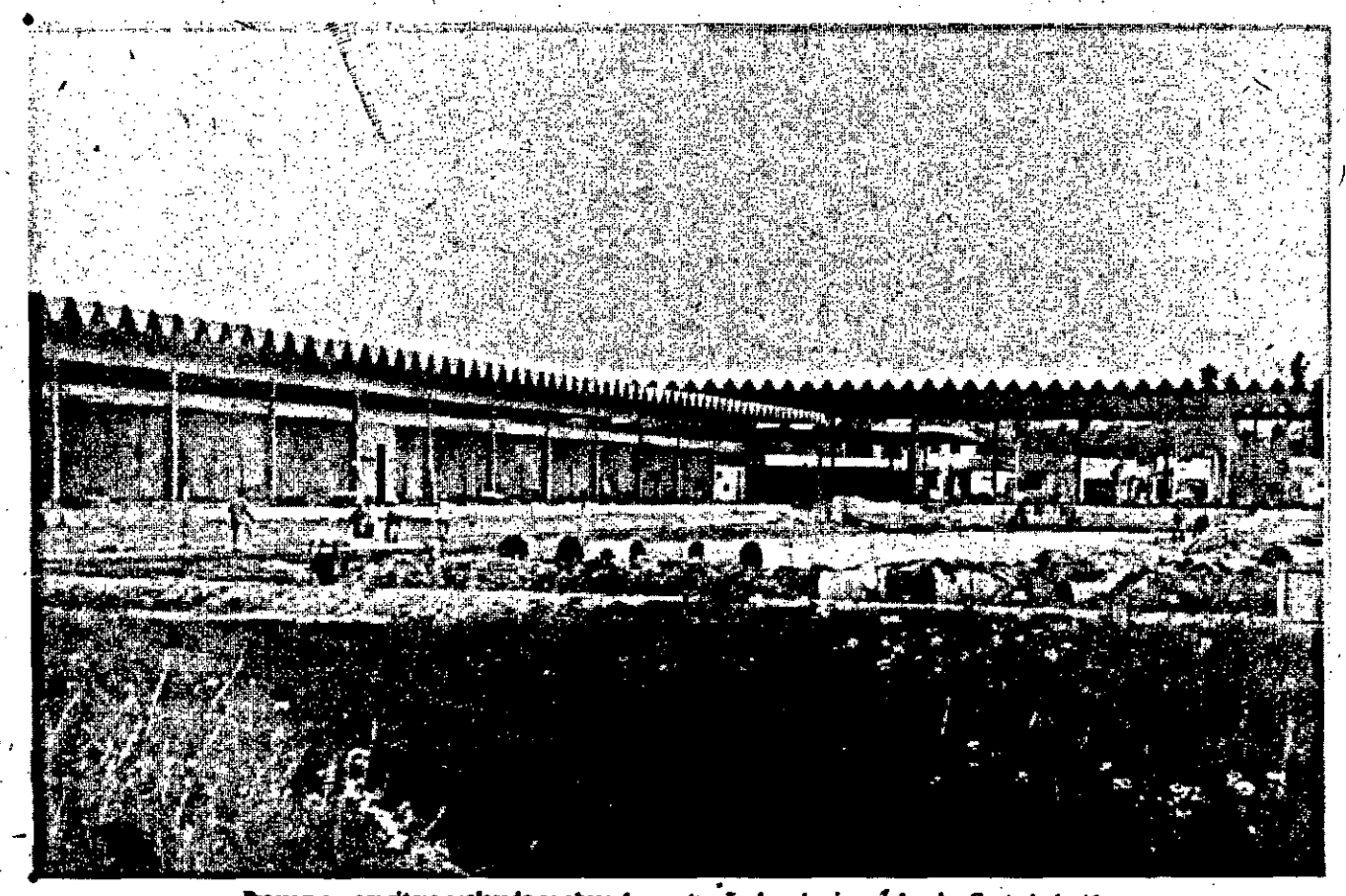

Prosseguem em ritmo acelerado as obras de construção do primeiro núcleo das Centrais de Abastecimento de Sergipe, na avenida Sete de Setembro, entre Riachão e av. Canal. A obra está sendo feita com recursos do Governo Federal, Governo do Estado e Prefeitura de Aracaju, dentro do plano de modernização da rede nacional de abastecimento do País, preconizado pelo governo do Presidente Emilio Garrastazu Médici.