Itabaiana Empata e vai a Teresina (Pág. 10)

RENDA ESTADUAL

Aracaju está contribuindo com 50 por cento da renda arrecadada em todo o Estado de Sergipe pelo Secretaria da Fazenda. Só a Capital arrecada mais que 63 municipios juntos. A informação está contida no ultimo boletim da própria Secretaria. (Pág. 8).

JORNAL DA CIDADE

ARACAJU, TERÇA-FEIRA, 5 DE DEZEMBRO DE 1972 – No. 232 – Cr$ 0,50

Transito Livre Na Grande Ponte

Assessores do Ministro da Saúde – dr. Mário Machado Lemos que chega hoje à nossa Capital – reuniram-se com o dr. Jorge Cabral, Secretário da Saúde, debatendo problemas relacionados com programas de saúde em nosso Estado. (Pág. 2).

Hoje, às 10:00 horas o Ministro dos Transportes Mário Andreazza descerrará o marco comemorativo de inauguração da Ponte Propriá-Colégio. O Ministro chegará a Propriá às 9:00 horas em companhia do diretor do Departamento Nacional de Estradas e Rodagem, engenheiro Eliseu Rezende.

O Governador Paulo Barreto se fará presente ao tão esperado evento, em companhia de todo o seu secretariado e auxiliares da administração. A comitiva se deslocará para a ponte às 9:20 horas quando vários atos se sucederão, dando por inaugurada a ponte.

Com a chegada da comitiva à cabeceira da ponte pelo lado de Propriá, o Ministro Mário Andreazza iniciará as solenidades com o hasteamento do Pavilhão Nacional. Em seguida descerrará a Placa Comemorativa. O diretor Geral do DNER, engenheiro Eliseu Rezende usará da palavra, seguindo-se a oratória do presidente da REFESA.

O Ministro dos Transportes proferirá discurso, ao término do qual, será cortada a fita simbólica. Às 10:00 horas, a comitiva sedeslocará pela ponte em automóvel até Colégio no Estado de Alagoas de onde seguirá até Penedo com parada no marco inaugural da BR- 101 para o descerramento da placa. Na ocasião haverá uma apresentação de grupos folclóricos de Alagoas. O Ministro dos Transportes e comitiva,embarcarão às 11:45 no aeroporto de Penedo para Salvador.

A ponte tem 832 metros de comprimento sendo considerada a maior ponte do pais. Interliga a BR-101, tentando solucionar o tráfego de veiculos e trens até então obrigados a transpor o rio São Francisco por meio de balsas. Começou a ser construida em janeiro de 1970. Para sustentar sua estrutura foram cravados no leito do rio, tubulões de até 70 metros de profundidade, maiores que as fundações feitas para a ponte Rio-Niteroi.

Para a construção da maior ponte do pais, orçada em 10 milhões de cruzeiros, técnicas pioneiras foram utilizadas. Para os tubulões, usou-se pela primeira vez no país, as brocas rotativas para grandes perfurações feitas pelo sistema de ar comprimido. A sua parte metálica, que se move para dar passagem e assegurar a continuação da navegação pelo rio, foi montada no canteiro de obras e depois lançada, já com base inteiramente pronta, sobre um vão livre de 91,50 metros.

CPI NA ASSEMBLEIA APURA ATENTADO

A Assembleia aprovou o requerimento de número 93, solicitando a abertura de uma Comissão Parlamentar de Inquérito, para apurar fatos relacionados com o atentado que foi vitima o deputado Antonio Carlos Valadares, ocorrido na cidade de Simão Dias a 11 de novembro último. O requerimento já foi deferido pelo presidente da Assembléia. Será composta a CPI de 4 membros, indicados pelos líderes dos partidos. O requerimento foi apresentado pelodeputado Walter Cardoso Costa e subscrito pelos deputados Heráclito Rollemberg, Oseas Batista, Leandro Maciel Filho, Guido Azevedo, Pedro Moreno, Pedro Siqueira e Otávio Penalva.

Sr. Presidente

Considerando que o Deputado Antonio Valadares, no dia 11 de novembro do corrente ano, foi vítima de um desastre automobilistico, do qual escapou com vida, apesar de sair gravemente ferido, fato este que consternou a opinião pública sergipana,e principalmente,o povo do municipio de Simão Dias;

Considerando que segundo se propala, o desastre que poderia ter consequencias trágicas, teria ocorrido em virtude de um atentado contra a vida do Parlamentar, já que este, trafegando tranquilamente em seu veiculo, foi abalroado de maneira brusca e comprometedora por um Jeep Toyota que inexplicavelmente se encontrava parado na pista, e sem dar sinal algum, de repente derivou para a esquerda indo atingir o carro do Deputado já no acostamento, desequilibrando-o e, por isso, ocasionando diversas capotadas, ficando o referido carro em estado deplorável e de difícil recuperação;

Considerando que o motorista do veiculo logo após o acidente se evadiu rapidamente do local deixando entregues à propria sorte, o Deputado Antonio Valadares e o seu companheiro de viagem, o jovem acadêmico, Claudio Dinart Deda Chagas, o primeiro ferido gravemente e o segundo com ligeiras escoriações.

Considerando finalmente que, esta Assembléia Legislativa, composta como é, de dois partidos, cadas um dos quais constituido porelementos desejosos de realizar o ideal de bem servir à coletividade, e, no intuito de preservar os seus membros de outro acontecimento semelhante, na defesa da instituição representativa do povo sergipano que é o Poder Legislativo.

Requeiro a V. Excia de conformidade com o art. 37 da Constituição do Estado, combinado com o § 1o. do art. 31 do Regimento Interno da Assembléia Legislativa, a criação de uma Comissão Parlamentar de Inquerito (CPI) a fim de apurar detalhadamente as causas do acidente ocorrido com o Deputado Antonio Valadares, tendo a dita Comissão o prazo de 10 dias, a contar desta data para concluir os seus trabalhos.

ESTADO DE SERGIPE
ASSEMBLEIA LEGISLATIVA

CONVITE

De ordem do Exmo. Sr. Presidente da Assembleia Legislativa do Estado, temos a honra de convidar as autoridades civis, militares, eclesiásticas e o povo em geral para assistirem às 20 horas do dia 5 do corrente, a Sessão Solene especial, em homenagem ao Ministro da Saúde, Dr.Mário Machado de Lemos.

Secretaria da Assembléia Legislativa, em Aracaju, 4 de dezembro de 1972. Maria Lucia Lima Gama. Diretor Geral.

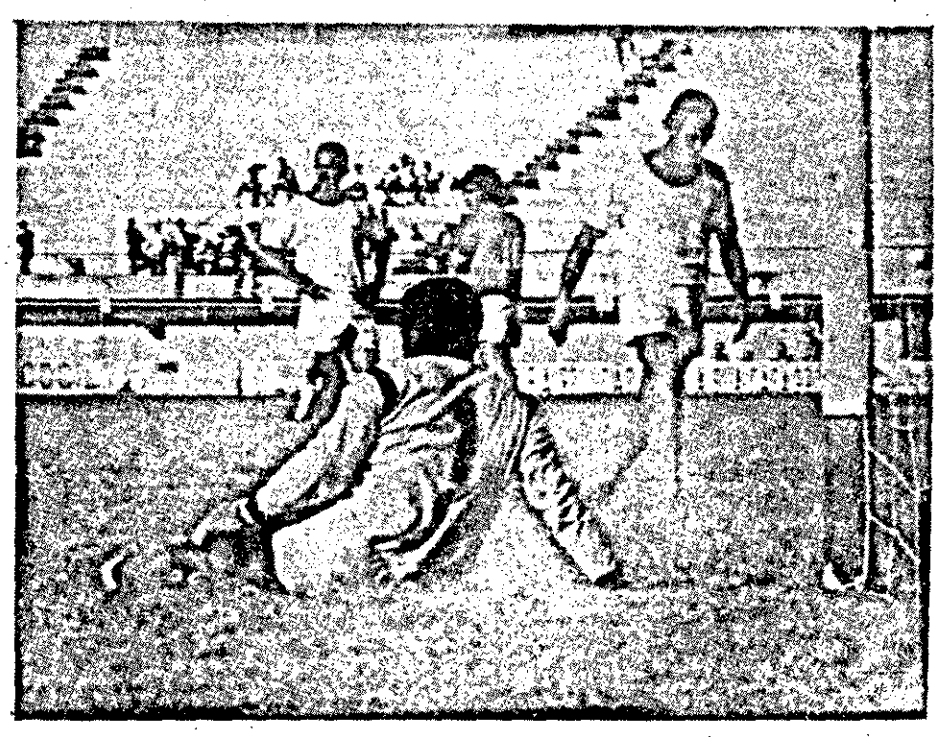

O gesto de desolação dos jogadores do Sergipe retrata fielmente o que foi o Campeonato Nacional para o time sergipano: 2 vitórias, cinco empates, muitas derrotas. Domingo, a última: Internacional 4 x Sergipe 2. (Páginas 9 e 12).

OS 300 DO TRIBUNAL DO JURI NA PAG. 8

Saúde em Debate com Técnicos do Ministério

Em reunião realizada na tarde de ontem, na Sala de Reuniões da Secretaria de Saude Pública, num encontro preliminar dos técnicos integrantes da comitiva do Ministro da Saude com técnicos daquela Secretaria, foram abordados e discutidos detalhadamente vários assuntos ligados à saude, em nosso Estado, tendo destaque o problema de atendimento hospitalar, não somente na capital, mas também no interior, onde a carencia se torna mais intensa.

Outro assunto abordado, foi o problema da medida preventiva das doenças transmissiveis e, ao mesmo tempo, a tentativa de controle da esquistossemose, doença que atinge grande parte da população do nosso Estado.

PARTICIPANTES

À reunião, tem como objetivo principal efetuar um completo levantamento da problemática da Saude em nosso Estado, a fim de tornar bem claro exatamente a situação de Sergipe, participaram, entre outros, os drs. Justino Pereira, Chefe de Gabinete do Ministro da Saude, Aldo Vilas Boas, Presidente da Fundação do Serviço Especial da Saude Pública. Jorge Cabral Vieira, Secretário de Saude Pública de Sergipe, Ernandes Mota , Diretor Nacional da SUCAN, Salvino Guerra, diretor Regional da FSESP, José Leite, Diretor Regional da Superintendencia de Campanhas (SUCAN) Hamilton Cerqueira, Diretor da Divisão Nacional de Doentes Mentais, dr. Roberto Alcantara, Milton Medeiros e outros.

O dr. Justino Pereira, que presidiu a reunião, abordou também o problema da rede hospitalar de Sergipe, tomando cieneia de que dos 33 Hospitais existentes no Estado, apenas cinco por cento tem condições de atendimento.

HOSPITAL DE PROPRIÁ

O Hospital São Vicente de Paula , da cidade de Propriá, foi assunto de grande interesse, na reunião de ontem, na Secretaria de Saude Pública quando o dr. Justino Pereira , chefe de gabinete do Ministro Mário Machado Lemos, da Saude, tomou conhecimento das precárias condições em que realmente se encontra aquele nosocômio. O representante do Ministro apresentou aos técnicos sergipanos, integrantes da Secretaria de Saúde, o pedido de ajuda do Hospital São Vicente de Paula ao Ministério da Saúde, num orçamento totalizando cento e oitenta e sete mil cruzeiros, para serviços de conservações e melhoramentos na estrutura do prédio, instalações cirurgicas e de transporte

SALVINO CONHECE PROPRIÁ

O dr. Salvino Guerra, diretor da Fundação Serviço Especial de Saúde Pública, foi o único médico que teve condições de prestar informações ao chefe de gabinete do Ministro da Saúde, dr. Justino Pereira, sobre o Hospital de Propriá, afirmando que "a rede de atendimento do Hospital São Vicente de Paula atende a 28 municipios com mais de 200 mil habitantes, sendo que o FUNRURAL mantém convenio em 23 municipios" Mas o Secretário Jorge Cabral Vieira, da Saúde, disse que esse convenio entretanto não soluciona o problema financeiro de que tanto necessita daquele Hospital, inclusive, os convenios que o Hospital de Propriá mantém com algumas Prefeituras daquela região, não são cumpridos, enquanto que aquela casa de saude entretanto tem que continuar atendendo as necessidades de toda aquela área".

O Hospital São Vicente de Paula, segundo o que observamos, está ruina, com os tetos bem estragados e ameaçando cair, as paredes , na sua grande maioria, sem azulejos, inclusive, falando muita coisa. O seu proprio diretor, o médico Tolstói Campos Feitosa, reconhece a pobreza de seu Hospital. Segundo outras informações, o Hospital São Vicente de Paula vive de teimoso que é, mas há momentos em que falta até gaze".

Agora mesmo, está em dificuldades para aquisição do soro antitetânico.

Finalmente, foi apresentado pelo Secretário da Saúde Pública uma sintese das principais necessidades. , relacionadas com a assistencia ambulatorial e hospitalar, em todo o Estado de Sergipe.

A reunião terminou às 16 horas. Às 20 horas, a comitiva do Ministro da Saúde concedeu entrevista coletiva à imprensa, no saguão do Palace Hotel, informando ao reporter do JORNALD DA CIDADE que "Sergipe já pode orgulhar-se hoje de ter cinquenta por cento dos seus municipios beneficiados com postos de saude da Fundação Serviços de Saúde Pública". Mais adiante, disse o dr, Justino Pereira ao JORNAL DA CIDADE; "Trinta municipios , exatamente, recebem completa assistencia da FSESP, sendo nossa intenção atingir os 72 municipios, pois é desejo do Ministro Mário Machado Lemos oferecer a Sergipe toda a assistencia necessária, no campo da saúde".

MINISTRO CHEGA HOJE

Por outro lado, o Ministro da Saúde, Mário Machado Lemos , chega às nove horas de hoje, desembarcando no Aeroporto Santa Maria, de onde seguirá para a cidade de Propriá, onde se integrará à Comitiva do Ministro Mário Andreazza, dos Transportes, nas solenidades de inauguração da Ponte Rodo-Ferroviária Propriá — Colégio, seguindo para a cidade alagoana de Arapiraca, depois da para Penedo, voltando a Aracaju, onde , na tarde de hoje, presidirá nova reunião, na Secretaria de Saúde, abordando todos os problemas de saúde de Sergipe.

Na pauta, a doença de chagas, que começa a atacar em algumas cidades do interior sergipano.

Jornais e Revistas de todo país você vai encontrar na

Charutaria e Bombonière «CHIC»

Leiam as revistas Manchetes, Fotos & Fatos e O Cruzeiro

Aberta diariamente até às 22 horas

Rua de Laranjeiras, 170

JORNAL DA CIDADE

Propriedade da:

EMPRÊSA GRÁFICA DE SERGIPE LTDA

Redação e Oficinas	Rua Santo Amaro, 296 Aracaju — Sergipe fone:33-75
Diretor:	Nazário Ramos Pimentel
Secretário:	Ivan Macedo Valença
Conselho Redacional:	José Rosa de Oliveira Neto Ivan Macedo Valença Nazário Ramos Pimentel
Colunistas	Albertô Sá Arlene Chagas Ofenísia Freire João Costa Tânia Noronha Hunald Alencar Wilson Machado de Brito J. A. Ludivice
Chargista:	Nicholas Almeida
Diagramação	José Antônio da Silva
Montagem:	Osni Sousa
Fotografias	José Augusto

Os trabalhos assinados são de inteira responsabilidade de seus autores.

JUIZ DA SEGUNDA ZONA DECIDIRÁ CASO DA BARRA

No dia de ontem, o Tribunal Regional Eleitoral esteve reunido para julgar o processo de substituição do sr. Hermes Pacífico, prefeito eleito da Barra dos Coqueiros, cujo falecimento se deu antes de sua posse. O que ficou decidido na sessão por *unanimidade é que a decisão ficará sob a responsabilidade da Junta* Apuradora da 2a. Zona.

O Tribunal Regional Eleitoral, TRE, achou por bem deixar a decisão do processo entregue ao dr. Gileno de Jesus, Juiz da 2a. Zona Eleitoral, devido a não ser este processo, um processo de recurso. Os meios politicos do municipio de Barra dos Coqueiros, estão com as atenções voltadas agora, para a decisão do dr. Gileno de Jesus que deverá sair ainda esta semana.

SECRETÁRIO DE EDUCAÇÃO VOLTA APÓS PARTICIPAR DE REUNIÃO CONJUNTA

O dr. João Cardoso do Nascimento Junior, reassumiu ontem a pasta da Educação e Cultura, regressando de São Paulo e Brasilia. Em São Paulo o titular da pasta de Educação e Cultura, participou no período de 20 a 24 de novembro, da IX Reunião Conjunta do Conselho de Educação.

Após esta reunião, o dr. João Cardoso Cárdoso viajou para Brasilia onde dialogou com as altas autoridades educacionais do País, sobre os problemas da educação em Sergipe. O seu regresso à nossa capital, deu-se no ultimo domingo. Durante a ausencia do titular da pasta de Eeucação e Cultura, responde pela Secretaria,o dr. Antonio Dantas de Oliveira.

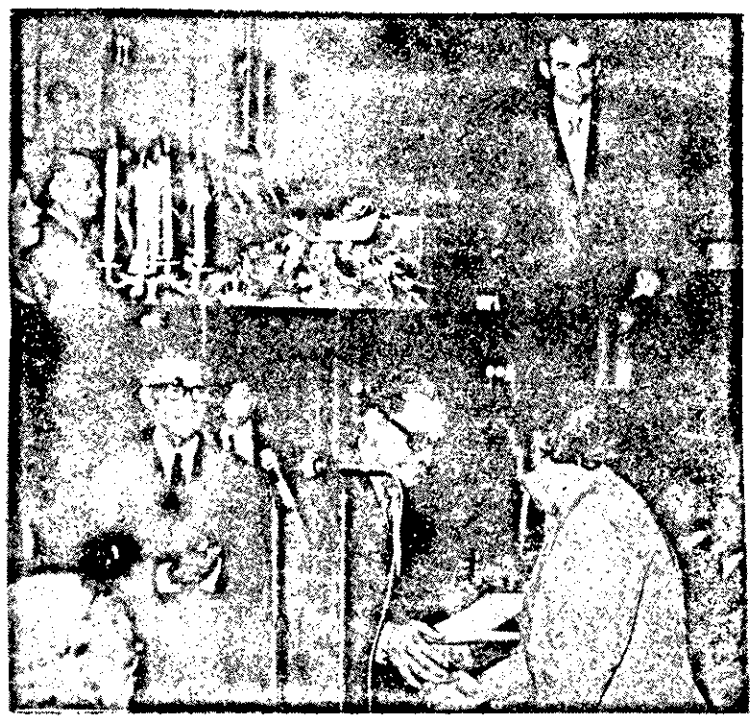

Quando do encerramento do 2o. Ciclo de Estudos sobre Segurança e Desenvolvimento,patrocinado pela Associação dos Diplomados da Escola Superior de Guerra, várias entidades foram homenageadas por serviços prestados para o bom exito do seminário. Foram agraciados com titulos de agradecimentos os srs. Benito Leal, Administrador da CADERNETA — Associação de Poupança e Empréstimo e Cláudio Cordeiro,responsável pela TRADIÇÃO S/A, em nossa Capital.

Falando à nossa reportagem o economista Benito Leal, disse: "sinto-me feliz em ter colaborado com a ADESG, pois sei perfeitamente dos bons propósitos dessa grande associação em dinamizar ao máximo o desenvolvimento do país".

Por sua vez, o técnico em administração Cláudio Cordeiro, frisou ao JC, que "nossa entidade nada mais fez que cumprir uma de suas metas, que é colaborar efetivamente em prol da grandeza nacional".

VITÓRIA

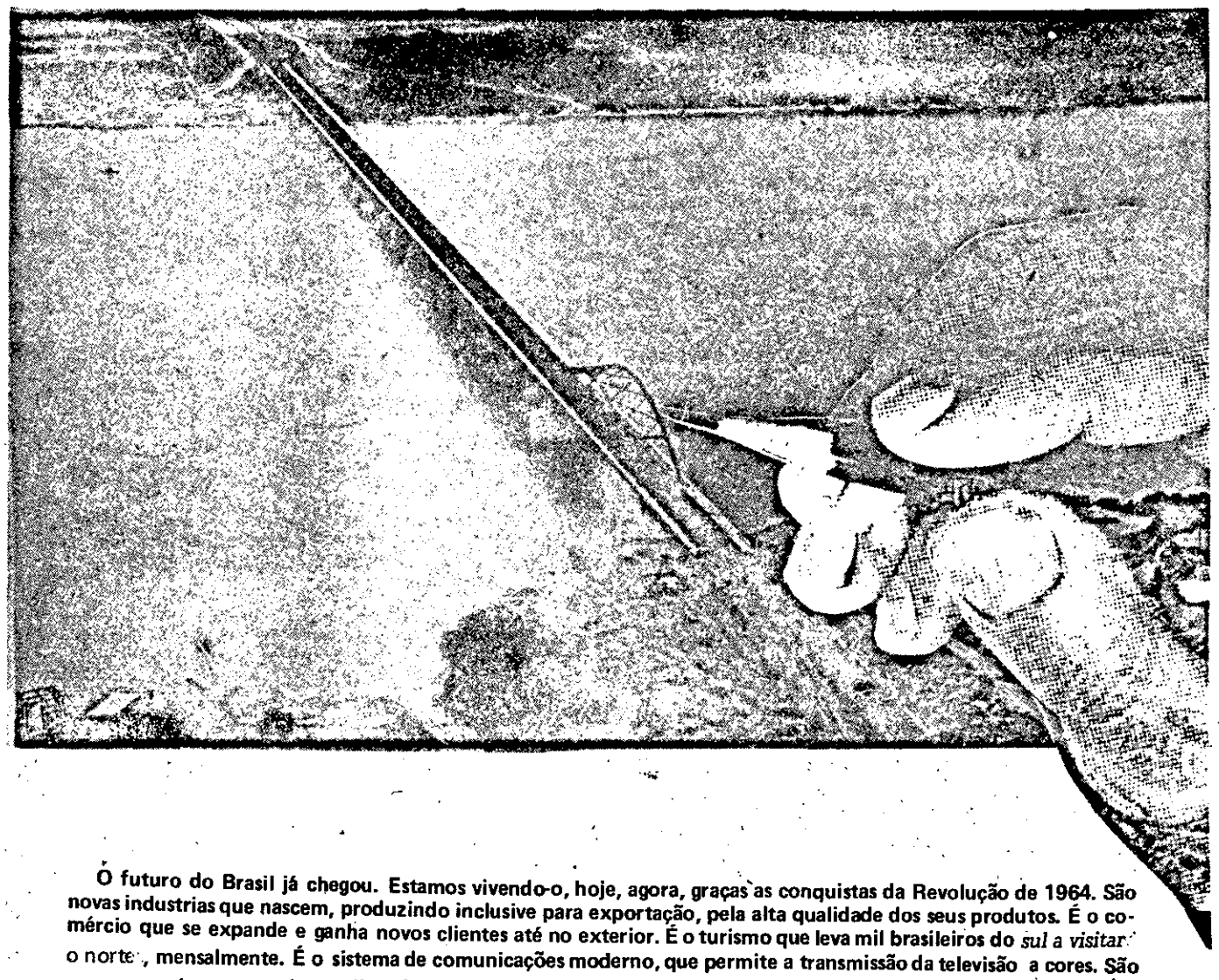

O futuro do Brasil já chegou. Estamos vivendo-o, hoje, agora, graças as conquistas da Revolução de 1964. São novas industrias que nascem, produzindo inclusive para exportação, pela alta qualidade dos seus produtos. É o comércio que se expande e ganha novos clientes até no exterior. É o turismo que leva mil brasileiros do *sul a visitar* o norte , mensalmente. É o sistema de comunicações moderno, que permite a transmissão da televisão a cores. São novas estradas que se abrem, ligando o norte ao sul deste País continental, levando e trazendo riquezas. O futuro do Brasil já chegou. E chegou com outra vitória: A PONTE SOBRE O RIO SÃO FRANCISCO, o elo da integração nacional, o ponto de encontro do norte e do sul do País. A tão sonhada PONTE vai ser inaugurada hoje. Com os vivas desse imenso País.

FERNANDO GARCEZ VIEIRA

Diretor - Geral

DER-SE DEPARTAMENTO DE ESTRADAS E RODAGEM

Cresce Arrecadação de Impostos Imobiliários

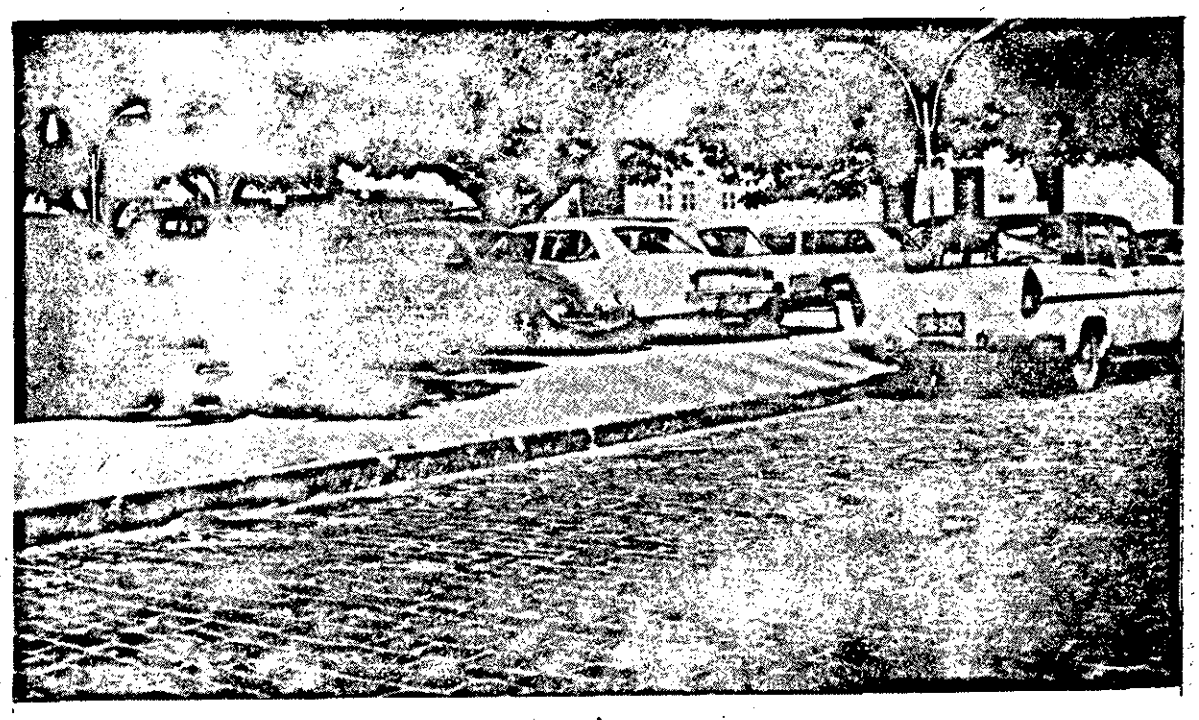

Assim está a praça General Valadão: cheinha de carros, não dando margem a circulação dos pedestres. Virou mesmo uma gigante garagem.

Segundo dados fornecidos pelo Departamento de Finanças, a Prefeitura de Aracaju já arrecadou este ano, até o mes de outubro, a quantia de Cr$ 11.776.910,90 do imposto Predial e Territorial Urbano, o que significa para o Diretor do Departamento uma reação excelente, numa demonstração de que cada vez mais os contribuintes se conscientizam do seu papel com o poder publico.

O economista Manoel de Resende Pacheco explicou que o lançamento do Imposto Predial e Territorial Urbano, no corrente exercício, foi da ordem de dois milhões e duzentos e cinquenta mil cruzeiros. Sabendo-se que do total lançado nos avisos de pagamento, a maior parte foi recolhida com abatimento de 20 por cento no primeiro mês de cobrança e considerando ainda as isenções requeridas pelos contribuintes que tem esse direito legal o Departamento de Finanças considera o total arrecadado excelente em relação ao que era esperado.

AUMENTO

Disse o dr. Manoel Pacheco que a cada exercicio sobe progressivamente a receita tributária do Municipio, cuja carga maior tem sido até agora a dos impostos Predial e Territorial Urbano.

Este ano, por exemplo, arrecadou-se até outubro, duzentos e cinquenta mil cruzeiros a mais do que em todo o exercicio de 1971, cujas cifras alcançaram, em numeros redondos, a Cr$ 1.525.000,00.

CORCEL ATROPELA ANCIÃ EM OUTRO ACIDENTE NA ATALAIA

O fim de semana registrou-se mais um acidente na estrada que conduz a praia de Atalaia: o Corcel AA – 6664 SE, dirigido pelo seu proprietário Fausto Bittencourt, colheu a sra. Edite Valéria de Jesus, de 51 anos que teve morte instantânea.

O Corcel foi encontrado minutos depois em frente ao posto de gasolina da praia. O sepultamento da vitima deu-se ontem pela manhã. A Delegacia de Acidentes abriu o competente inquérito. O Corcel desenvolvia velocidade regular, viajando em direção à praia, na manhã do último domingo.

NO INTERIOR

Próximo à cidade de Riachão do Dantas, o caminhão de propriedade de Barreto de Tal e que serve a firma Star, capotou, após ser trancado por um caminhão-tanque. O acidente causou ferimentos em 20 trablhadores que viajavam no caminhão acidentado.

Embora não tenha sido possível apurar o seu nome, sabe-se que uma pessoa morreu no local. Para Aracaju, a fim de se tratarem no Pronto Socorro, vieram Juarez José dos Santo, com fratura na perna direita e José Vasconcelos, com fratura exposta no braço esquerdo.

TÁXI ASSALTADO NO POVOADO SOBRADO PERDEU 120 CRUZEIROS

O taxi pertencente ao Tenente Aragão foi assaltado nas proximidades do povoado Sobrado, na noite de sexta-feira levando o meliante a importancia de cento e vinte cruzeiros ou seja, a feira do dia. O meliante até agora não foi identificado

Os amigos do Tenente Aragão comentavam ontem no DETRAN o azar que o persegue com relação ao táxi: em menos de um ano o carro já bateu 5 vezes, agora foi roubado, isto sem falar na ameaça de um macumbeiro, de que o carro e o Tenente se acabariam a meia noite do dia de Finados pp...

PRISÕES

José da Conceição (18 anos) e José Belarmino Soares, também de 18 anos, foram detidos no 5o. Distrito Policial e ontem recambiados para a Secretaria de Segurança Pública, onde estão à disposição do 2o. Delegado da Capital. Ambos são suspeitos de terem espancados um guarda-noturno.

PLANO DE PROMOÇÃO REALIZARÁ EM LAGARTO I ENCONTRO DE JOVENS

No próximo dia 17, será realizado na cidade de Lagarto o Primeiro Encontro dos Jovens do Porto Dantas, Manoel Preto e Alto da Favela em Aracaju, com os jovens da Colonia 13 daquela cidade, todos eles dos Jovens do Porto Dantas, Manoel Preto e Alto da Favela em Aracaju, com os Jovens da Colonia 13 daquela cidade, todos eles pertencentes ao Plano de Prmoção à Juventude.

Em declarações ao JC, a Assistente Social Maria Augusta, responsável pelo Plano de Promoção da Juventude, disse que os trabalhos estão atingindo os objetivos esperados.

CONFRATERNIZAÇÃO E NATAL

Segundo a Assistente Social, este primeiro encontro terá como finalidade a confraternização de todos os jovens componentes do Plano de Promoção e visa tambem ascomemorações das festividades do Natal.

Ao finalizar a sua entrevista a responsável pelo Plano adiantou que o Encontro de numero 1, é uma promoção da ANCARSE, através do Plano de Promoção, o qual será realizado em uma fazenda da cidade de Lagarto ainda não determina determinada

DEPUTADO CRITICA PREFEITO DE MAROIM POR CORTAR LUZ DO HOSPITAL

"Considero a atitude tomada pelo Prefeito de Maroim, sr. Josias Rodrigues, irresponsável e desumana". Estas foram as palavras iniciais do deputado Heber Ribeiro ao JORNAL DA CIDADE, referindo-se ao corte de luz do Hospital daquela cidade pela Prefeitura de Maroim.

Segundo o deputado Helber Ribeiro, a alegação do Prefeito é que o Hospital deve uma certa quantia à Prefeitura o que motivou o corte de toda a extensão elétrica daquele nosocômio. No entanto, dizia o deputado, o sr. Josias Rodrigues não se lembrou que a Municipalidade deve tambem ao Hospital 2.100 cruzeiros ou mais.

PREJUIZOS

Continuando suas declarações o Depatado Helber Ribeiro disse que com o corte de energia do Hospital de Maroim, pela Prefeitura, os prejuizos foram incalculáveis. Os doentes tiveram que ser removidos para suas casas e a perda de sangue e vacina atingiu a uma soma que levará muito tempo para ser recuperada, devido ao baixo poder economico da cidade.

Ao finalizar, o entrevistado esclareceu que o problema teve solução, graças ao delegado de Maroim, capitão Pedro dos Santos, "que soube agir dentro da melhor maneira e tambem graças ao Governador que enviou até àquela cidade, o Secretário de Saude e o Presidente da Energipe."

Graças a Deus oproblemafoi solucionado para felicidade do povo de Maroim que estava intranquilo, com o ato impensado e irresponsável do seu Prefeito, Josias Rodrigues", disse o deputado Helber Ribeiro.

MUNICIPIO INICIA INSCRIÇÕES PARA BOLSAS DE ESTUDOS

Na manhã de ontem foram abertas, no Departamento de Educação e Cultura do Municipio, as inscrições para concessão de bolsas de estudos, referentes ao ano de 1973, a funcionários da Prefeitura de Aracaju e seus dependentes.

Já no primeiro expediente era grande a movimentação de servidores principalmente na Divisão de Pessoal, do Departamento de Administração, para o recebimento de atestados de vencimentos, um dos documentos exigidos no ato da inscrição

Os trabalhos, que se prolongarão até o dia 15 do corrente, estão a cargo da Divisão de Assistencia Escolar do DEC, localizada na sobre-loja do edifício "São Carlos", à Praça Fausto Cardoso.

ASC DISTRIBUE PRÊMIO LAUDELINO FREIRE AMANHÃ

Amanhã às 20 horas no Auditório Villa Lobos do Conservatório de Musica do Estado, a Associação Sergipana de Cultura promove a entrega do Prêmio Laudelino Freire, "Homenagem aos grandes batalhadores da Educação, da Cultura e da Arte em nosso Estado".

Serão homenageados os srs. Professor Sebrão Sobrinho, Professora Judite Oliveira, Prof. Joaquim Sobral, escritor José Augusto Garcez, profa. Carmelita Pinto Fontes, Professores Clodoaldo de Alencar Filho e Aglaé Dávila Fontes de Alencar, dr. Jackson da Silva Lima, Sr. Augusto Luz, dr. Paulo Barreto e a Professora Leonor Teles.

GOVÊRNO DO ESTADO DE SERGIPE
DEPARTAMENTO DE ESTRADAS DE RODAGEM

RETIFICAÇÃO EDITAL DE TOMADA DE PREÇOS No. 32/72

AVISO

Fica retificado o Edital de Tomada de Preços no. 32/72, referente ao projeto e construção de uma ponte sobre o rio Cotinguiba de 70,00 m de vão para 80,00 m de vão.

Aracaju, 30 de novembro de 1972
Engo. Fernando Garcez Vieira
DIRETOR GERAL DO DER-SE

Últimos dias! Agora você pode ganhar mais dinheiro com o Imposto de Renda.

Desconte na renda bruta até 30% do que aplicou em **Letras Imobiliárias TRADIÇÃO S.A.** em 72.

Segurança do Grupo Financeiro TAA – Garantia do Governo pelo BNH

Este é um incentivo espetacular para você. 30% do que aplicou, sim senhor! E mais os juros! E mais a correção monetária! E mais a garantia do Governo, através do BNH. Garantidíssimo! Tudo isso, bastando deixar as Letras sob custódia, por dois anos.

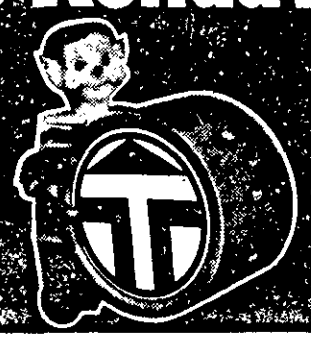

Mas vá depressa, antes que termine o ano-base 72.

TRADIÇÃO S.A. CRÉDITO IMOBILIÁRIO — Rua João Pessoa, 257 – Aracaju

Empresa do GRUPO FINANCEIRO TAA

JORNAL SOCIAL

ARLENE CHAGAS

FESTA DO ANO

Uma festa linda aconteceu, sábado, nos salões do Iate Clube de Aracaju decorado com muito bom gosto por um grupo de senhoras da sociedade local, lideradas por Acácia Cruz, Madileide Araujo, Nice Nunes de Oliveira, e Maria Helena Cardoso. Nas mesas, arranjos feitos com vela e gladiolos; no palco, muita folhagem fazendo realçar o vermelho das flores.

A Promoção foi realizada sob os auspicios do LIONS e da Sociedade Eunice Weaver, com renda destinada às obras sociais daquelas entidades. E foi prestigiada pela sociedade no que possui de mais expressivo.

O fundo musical esteve a cargo do conjunto local "Los Guaranis", que esteve a altura do acontecimento, merecendo aplausos inclusive quando acompanhou o show de Cauby Peixoto, uma atração à parte na Festa das Debutantes.

Ponto alto constituiu-se, sem dúvida, no "debut" de vinte e oito meninas moças, todas de longo branco, desfilando de branco, com os genitores, e dançando em seguida a valsa das debutantes.

Todas ostentavam, na mão, um botão de rosa vermelho.

Foram apresentadas, na oportunidade, as seguintes debutantes: Ana Maria Rabelo Ramalho, Acácia Silveira Sobral, Antonia Maria Menezes Oliveira, Ana Luiza Menezes Bezerra, Cássia Maria Macedo Silva, Carmem Estela Simões Vasconcelos, Ana Cristina Magalhães de Melo, Geovani Maria de Lima Ferreira, Isaura Maria Bezerra de Brito, Celiana de Costa Melo, Luciana Menezes da Cunha, Janete Carlos de Almeida, Elisa Maria de Araujo Dias, Maria Monica Ouro Reis, Lucia Maria Fontes Lima, Fátima Prado Tavares de Almeida, Marta Maria Hagenbeck, Rosana Andrade.

Alves Melo, Rubia Sabino Ribeiro Chaves, Maria de Fátima Figueiredo Lima, Susana Campos Barreto, Nancy Teresa Guimarães Vasconcelos, Susana Maria Dantas Prado, Silvana Maynard Garcez, Silvana Maria Lucena, Vivian Gonçalves Melo, Sandra Oliveira Franco, e Zulica Menezes Calazans Eloy dos Santos.

Cantando músicas românticas, músicas de seresta, Cauby Peixoto agradou a jovem e velha guarda, merecendo aplausos calorosos de quantos participaram da Festa das Debutantes, promoção coroada de pleno êxito.

NOMES VIPS

SERIA IMPOSSIVEL anotar todas as presenças prestigiosas, várias delas, que participaram da Festa das Debutantes, sábado, no Iate.

Presenças como a do Dr. Luis Bispo e sra. (ele Magnifico Reitor da UFSE), Dr. Joaquim Brito e sra; José Nunes de Oliveira e sra; Dr. Armando Brito e sra; Fernando Barreto e sra; Silvio Garcez e sra; Dr. Celso Carvalho e sra; Enivaldo Araujo e sra; Robério Lima e sra. (ela, Teresinha Prado Lima, muito elegante num pretinho longo), professor Balduino Ramalho e sra; Dr. João Cruz e sra; Dr. Luciano Amado; Engo. José Marques Neto e sra; Fernando Vasconcelos e sra; Jornalista Raimundo Luiz e sra; Prefeito Cleovansóstenes Aguiar e sra; Dr. Afonso Lucena e sra (Governador do Distrito L–14, de Lions Internacional), Fernando Xavier e sra. (da sociedade de Maceió); José Vespasiano e sra: (também de Maceió) Dr. Ronaldo Valença Cardosc , Pe. José Carvalho; Augusto Barreto e sra; José Moura Filho e sra; entre muitos outros que escaparam às nossas anotações.

INAUGURAÇÃO

Hoje, finalmente, a inauguração da ponte sobre o rio São Francisco, ligando os Estados de Alagoas e Sergipe, coroando os esforços do Ministério dos Transportes para alegria de todos os brasileiros.

Como todos sabem durante longos e longos anos a travessia do rio da Unidade Nacional era realizada em balsas, constituindo sério embaraço à fluidez do crescente tráfego alí verificado. Perda de tempo e desconforto eram binômios vividos por quantos necessitavam fazer aquela travessia fluvial.

Mede a majestosa ponte 842 metros de extensão, 11 metros e meio de largura e 16,20 m de altura, obra que orgulha, de fato, a engenharia nacional. A obra, meus amigos, é maravilhosa, o melhor presente que o Presidente Médici poderia dar ao povo brasileiro no ano do Sesquicentenário.

Inauguração está marcada para as 9,30 horas, na cidade de Propriá e contará com a presença do Ministro dos Transportes, Mário Andreazza e dos Governadores Paulo Barreto de Menezes e Afrânio Lages, de Sergipe e Alagoas.

CASAMENTO

Vamos fazer a coisa mais cafona do mundo, Sabe o que é? Casar. Este o convite que recebemos dos noivos Hildebrando F. de Melo e Maria Augusta, cujo enlace matrimonial aconteceu, sábado às 19,30 horas, na Igreja do Salesiano–Nossa Senhora Auxiliadora.

Reside a noiva em Recife e o noivo em Salvador, onde fixarão residencia, sendo ele membro atuante da REPRENAES.

Janacy Santos Rodrigues e Virgilio Rodrigues Filho após dizer o "sim", na semana que passou, na igreja de Nossa Senhora do Carmo, em Riachuelo, cerimônia que foi oficiada pelo padre Padilha.

FESTA DO CÔCO

Em Itaporanga, nos dias 2 e 3, foi realizada com muito sucesso a "I Festa do Côco", promoção do Governo do Estado, Prefeitura de Aracaju, Prefeitura de Itaporanga e Empresa Sergipana de Turismo. Infelizmente não pude atender o amável convite que recebi da comissão organizadora mas soube que a promoção foi coroada de muito sucesso.

DICAS SOCIAIS...

Conheci o Sr. Manoel Torres Filho, presidente da Associação Atlética de Sergipe, que falou da festa que vai promover, dia sete, com a orquestra "Cassino de Sevilha". **–Em São Paulo, onde foi passar um mês de férias, o engenheiro Luis Massaia e familia..** §§§ Vestido da debutante Rubia Ribeiro estava lindo. Uma beleza... §§§ – **Governador do Distrito L–14 de Lions Internacional, Dr. Afonso Lucena, antes de retornar a Maceió, domingo ultimo, esteve circulando na cidade de Estância. Em sua companhia seguiram os leões Ronaldo Cardoso, Mário Henrique Barreto e Fernando Xavier...** §§§ – Sábado último o padre José Carvalho, uma das figuras mais queridas do Estado, esteve comemorando aniversário de ordenação sacerdotal. §§§ – **Presença de destaque anotada na festa das debutantes, a da senhora Cacula Barreto..** §§§ Fernando José é engenheiro cearense que está na terrinha fazendo estágio. §§§ – **De longo vermelho Susana Prado Lima estava muito graciosa na festa das debutantes..** $ §§§ – Uma simpatia o arquiteto Luiz Gonzaga Parrilhos, ora na terrinha fazendo pesquisa. E pintor. E vai fazer curso de pós graduação nos Estados Unidos, no próximo ano.. §§§ – **Senhora Raimundo Luiz estava elegantíssima, sábado, no Iate ..** §§§ – No salão de Thais, vi sábado, a elegante Violeta Franco. Na ocasião ela comunicou que está veraneando em Atalaia, convidando para uma visita qualquer dia destes.. §§§ – **Soube que o Prefeito Cleovansóstenes de Aguiar sofreu acidente automobilístico, quando viajava com a família, domingo ultimo. Deixando, felizmente, apenas ferimentos leves.** $§§§ – Uma visita agradável recebo da minha boa amiga Neide Maciel.. §§§ – Nubia Marques **andou circulando na festa do côco...** §§§ – **Janisse Albuquerque, das Alagoas, foi à festa das debutantes, num longuinho preto.** $§§§ – Conheci a bonita morena Maria Luiza Cruz Alves. Uma simpatia...§§§– Neide Faro circulando, domingo, na praia de Atalaia...§§§ – **Comemorou, ontem, idade nova, a senhora Maria de Lourdes Sampaio de Moura, esposa do sr. José Moura Filho, ele membro do Lions Clube de Aracaju–Centro.** §§§ – Outro niver de destaque, ontem, o da senhora Maria Luiza Cruz Alves, esposa de Francisco Alves dos Santos. §§§ –

É só.

roteiro

FARMACIAS DE PLANTÃO

Estará de plantão hoje a Farmacia Globo, rua de Itabaianinha 302. Amanhã, estará de plantão a Farmacia Galeno, rua de Itabaianinha, 250.

CANAL 4 – HOJE

15.55 hrs.: Abertura. 16 hrs.: Daisy e Você. 16.20 hrs.: TV-Educativa. 17 hrs.: Clube Junior (com Nazaré Carvalho apresentando desenhos animados). 17.30 hrs.: Os Jetsons. 18 hrs.: O Circo. 18.15 hrs.: O Signo da Esperança. 19 hrs.: Na Idade do Lobo. 19.45 hrs. Tele-Noticias. 20 hrs.: Bel-Ami. 20.35 hrs.: Bola Quatro. 20.45 hrs.: Qual é o Sucesso. 21.50 hrs.: Repórter COHAB. 22 hrs.: Dan August 23 hrs.: Gunsmoke. 24 hrs.: Encerramento.

HOROSCOPO

Prof. LOUIS

CARNEIRO – Dia em que haverá inúmeras chances de entrar em contato com parentes ou amigos ausentes. Aproveite. Boa saúde.

TOURO – Dia em que se encontrará mais inspirado e comunicativo. Isso deverá colaborar bastante para o seu bem estar geral.

GÊMEOS – Não fale demais a estranhos e pessoas de carater suspeito. Fale menos e escute mais. Evite também a alta velocidade ao dirigir veículos auto-motores, excessos alcoolicos, também.

CÂNCER – Deverá convencer outras pessoas de que tem boas intenções, pois este é um dia favorável para obter apoio financeiro e moral.

LEÃO – Espere os melhores resultados de ações que vier a praticar na tarde de hoje. O dia é dos melhores para ajudar amigos e pessoas necessitadas.

VIRGEM – Dia em que deverá reconhecer o mérito de outras pessoas e ser honesto consigo mesmo. Dê sòmente boas noticias, transmita mais otimismo aos menos favorecidos.

LIBRA – Dia dos melhores para pôr em ordem seu trabalho, sua correspondencia e para eliminar as dificuldades do lar. Sucesso amoroso e nas viagens.

ESCORPIÃO – Dia em que deverá cumprir suas obrigações financeiras sem demora. Será notado onde comparecer, terá sua personalidade aumentada e atrairá pessoas financeiramente bem.

SAGITÁRIO – A exatidão é o grande impulso para o êxito em todos os setores. Bom dia para as investigações e para desvendar segredos importantes.

AQUARIO – Dia em que deverá agradar a todos, tanto os familiares, os amigos, como outras pessoas. Será recompensado. O fluxo astral é dos melhores.

PEIXES – Dia favorável a loteria, aos jogos e às diversões e festividades. Procure não repelir outras pessoas. Haverá paz no setor romantico e no lar.

CURSOS

–Continuam abertas as inscrições para cursos que o Serviço Social do Comércio – SESC fará nos próximos dias em sua sede. Os cursos serão de auxiliar de escritório, Auxiliar de Contabilidade, Mecanógrafo e Secretario Comercial.

– Será iniciado no próximo dia 11 deste o Seminário de Direito Administrativo, promovido pela Coordenação Estadual de Treinamento do CONDESE. Participarão do referido seminário 55 pessoas.

– Prossegue no Manoel Preto, o curso de tapeçaria, promovido pelo Plano de Promoção à Juventude, com a colaboração da Legião Brasileira de Assistência O curso será encerrado no próximo mês de Abril.

ELES ESTÃO AQUI

Encontravam-se ontem hospedadas no Hotel Palace de Aracaju, as seguintes pessoas: Samuel José dos Santos, Jornalista da capital gaúcha; Miguel Moreira Burnier, Engo. Civil na capital pernambucana; João de Farias Bornier, Engenheiro Agronomo no Estado de São Paulo Ernesto Peterson, Comerciante em Salvador; Marcelo Manoel Macedo, Engo. Quimico em Recife; Darcy P. Barcellis, Industriario no Estado da Bahia; Heraldo Fonseca de Carvalho, Industriario no Estado do Rio; Edgar Paschoal Schmidt, Jornalista no Rio Grande do Sul.

VOCÊ NUNCA VIU NADA IGUAL ...

Um supermercado de tecidos da propria fábrica ou melhor, das fábricas, porque são uito fábricas vendendo diretamente suas últimas criações e novidades.

Preços espetaculares (da propria fábrica). Padronagens e cores deslumbrantes.

A maior e mais variada coleção de tecidos para todos os fins e épocas; tecidos para uso masculino, feminino do (pret-à porter à alta costura), infantil e uniformes colegiais e de trabalho.

Visite-o ainda hoje, você vai ter uma agradável surpresa.

SUPERMERCADOS DE TECIDOS DA FABRICA MARACANÃ

RUA JOSÉ DO PRADO FRANCO 502 - 506

NO MESMO LOCAL DA TRADICIONAL CASA VALTENO MENEZES

TECIDO agora só compra na própria fábrica

UNIÃO DE FABRICAS DO BRASIL S. A.

ping pong

INSTITUTO HISTÓRICO

O Instituto Histórico e Geográfico de Sergipe tem nova diretoria, eleita para o biênio 72/74. A presidente é a professora Maria Thetis Nunes. O Vice-Presidente, engo. Fernando Porto. O 1o. Secretário, o prof. José Silverio Leite Fontes. O 2o. Secretário, Agronomo Emanoel Franco. O Tesoureiro sr. João Barbosa dos Santos. Orador, dr. Manoel Cabral Machado Secretario geral, sr. Epifanio da Fonseca Dória (êste na verdade, é um cargo honorífico porque, pela avançada idade o Sr. Epifanio Doria não pode desempenhar essas funções, como o fez por longos e longos anos). O Instituto Histórico, é um órgão cultural que o governo tinha o direito de preservar. Isso, entretanto, não ocorre. Há pouco tempo, o telhado só foi consertado porque caiu. O que não entendemos é que o prédio seja dividido em tabiques para abrigar escritórios de advocacias.

ROUBO NO MERCADO

O Armarinho Mércia, no mercado-novo, foi roubado por alguns pivetes, que levaram diversas mercadorias. Os pivetes puderam ser localizados e foram levados presos para a Secretaria de Segurança Pública. O material roubado, encontrado ainda nas mãos dos meliantes, até ontem entretanto não havia sido devolvido aos seus legitimos donos. E o pior não é nada: os ladrões passaram poucas horas presos. Foram soltos pela própria polícia, talvez porque não há acomodações para tantos larápios.

-x-x-x-x

Sabem qual é a tática usada por êsses pivetes, para roubar as lojas do mercado? Escondem-se, poucos antes do mercado ser fechado. À noite, ou arrombam as portas ou entram pelo telhado da loja visada. Depois é só pular para o lado da rua. O policiamento — embora exista no mercado novo — é impotente para conter a onda de roubos. Quanto à direção dos mercados, esta parece não ter adotado nenhuma medida de segurança para evitar que os roubos continuem. E eles continuam.

COSTUME

E já que estamos falando de "pivetes", chamamos a atenção do Juizado de Menores, ou a autoridade competente, para o que ocorre no final da Avenida Carlos Firpo, próximo ao largo Estado de Sergipe. Ali, por força do fluxo de trânsito o motorista é obrigado a diminuir a velocidade do seu carro. De repente surgem alguns pivetes que, sem que o motorista veja, "pegam uma punga" pelos fundos do carro. A "punga" vai até mais ou menos a ultrapassagem do sinal, quando o garoto salta (êle não se importa que, quem vem atrás pode pegá-lo) e volta correndo para pegar outra "punga". No domingo à noite, um garoto de seus 12 anos, correu para pegar uma camioneta. No momento que dava o salto a camioneta desviou-se. O garoto foi ao chão (feriu o rosto) e o carro que vinha atrás só não o pisou por um desses milagres que acontecesem de século em século.

OPERÁRIOS

Realizou-se no último domingo, às 9 hrs. da manhã, no Educandário Roberto Simonsen, a solenidade de entrega de certificados aos vinte e oito alunos operários, concludentes do curso supletivo, criado no corrente ano pelo diretor do Departamento Regional do SESI, iniciativa da atual diri - gente da divisão de assistência educacional do órgão, professora Maria Augusta Lobão Moreira, que foi escolhida paraninfa da turma.

PREFEITO

Esteve em Aracaju o prefeito eleito da cidade baiana de Itajuipe, sr. Délio Alves de Santana, que veio acompanhado de sua mulher, Nouracy Figueiredo Santana. Délio esteve no CONDESE inteirando-se dos programas desenvolvidos por aquele órgão no campo da assistência municipal e foi também a São Cristóvão. O prefeito eleito de Itajuipe foi hóspede do jornalista Célio Nunes.

VENDAGEM

Tôda a tiragem de 2.500 exemplares do JORNAL DA CIDADE do domingo esgotou-se naquele mesmo dia. Este é um recorde que transmitimos aos nossos leitores com satisfação. Aliás, um segundo record que estabelecemos: quando o JORNAL DA CIDADE era semanário atingiu a admirável marca de 1.300 jornais vendidos diretamente ao público num dia de segunda-feira. Agora, tivemos uma tiragem de 2500 exemplares, esgotada no domingo mesmo. Estão aqui os nossos boletins para quem quiser comprovar.

FUTEBOL

Agora é que as lágrimas vão rolar no futebol sergipano. O Sergipe sai do campeonato como lanterninha total do certame e sem condições de manter o mesmo plantel do Campeonato Nacional. Vai ter que armar um novo time. Como as férias dos jogadores estão na porta, o negócio pode ser deixado para o ano. Mas, e o prejuizo com o Nacional, calculado a grosso modo, em torno de 150 /180 milhões? Já se fala que o Sr. Barreto Mota deixa a presidência até o fim do ano. Quem vai querer herdar êsses milhões de prejuizo?

NICHOLAS

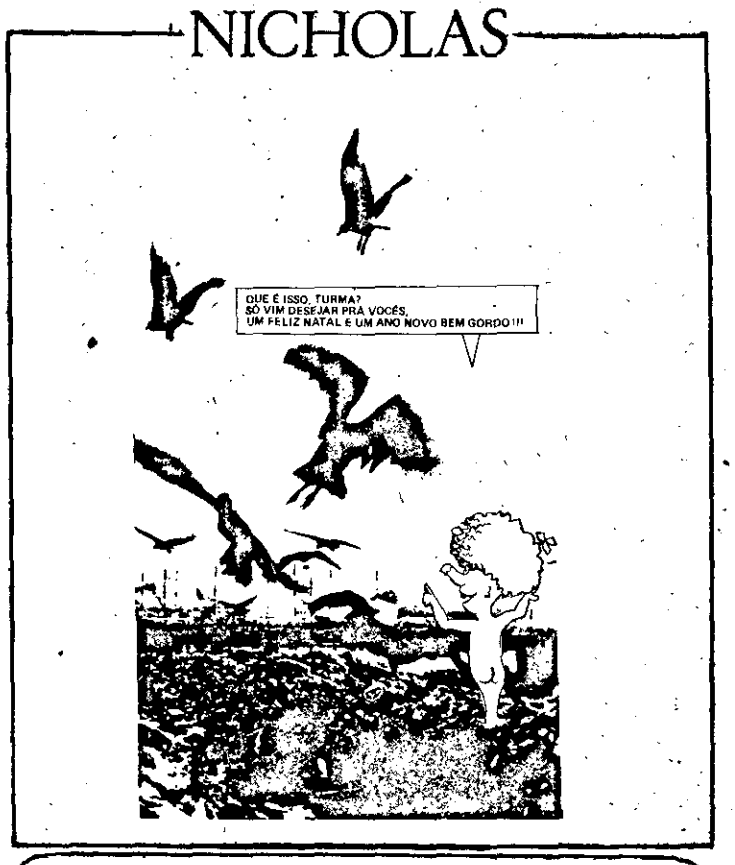

CARTA DOS LEITORES

JOÃO JOSÉ DE MELO (Prefeito Eleito de Paçatuba). — "Senhor Diretor: Dirijo-me a V. Sa. no sentido de esclarecer uma noticia que êste conceituado jornal publicou no exemplar de 29 de novembro último, estampada na manchete "Pacatuba: Prefeito Ameaçado de Morte", e que, envolvendo a minha pessoa, tem-se refletivo negativamente na vida daquela cidade.

Com efeito, fui eleito prefeito de Pacatuba, em oposição ao Sr. Orlando Barreto dos Santos, pela ARENA — 2, mas as relações que ambos gozamos reciprocamente são boas, antes, durante e após a campanha, não obstante um incidente havido entre o primo daquele e um meu correligionário, assim não há nada entre eu e o Sr. Moacir Ricardo dos Santos, de quem sou amigo. Destarte, as noticias de que há ameaças de morte por parte de quem quer que seja são destituidas de fundamento.

Solicito de V.Sa. sejam publicados estes esclarecimentos a bem da verdade, com o mesmo destaque como foi a noticia supra neste prestigioso órgão na Imprensa de nossa terra, pois assim fazendo estará desfazendo uma teia de intriga que, parece, tem o firme proposito de me incompatibilizar com certas correntes políticas, além de intranquilizar o meu município.

Certo de vossa valiosa atenção, e colocando-me ao seu inteiro dispor, firmo-me".

N.R.: O JORNAL DA CIDADE nasceu para, informando melhor aos leitores, colaborar com o desenvolvimento do Estado. Não nos move a idéia de fazer intrigar com quem quer que seja.

Propusemo-nos colaborar com as autoridades divulgando fatos da vida sergipana que atentem contra o bom costume. O caso de Pacatuba, ao chegar à redação, foi devidamente checado, embora não seja de nosso principio publicar "noticas com atestado passado em cartório". Como envolvia, entretanto, fatos graves, retardamos o noticiário e fomos à procura de uma irmã do prórpio sr. João José de Melo, d. Maria José de Melo, funcionária da Empresa dos Correios e Telégrafos, que não só confirmou tudo, como pediu ao repórter que não publicasse mais nada sôbre Pacatuba, pois tinha medo que mandassem matar seu irmão. Foi ela própria quem nos informou da existência de um delegado especial em Pacatuba, fato omitido na carta do ilustre Prefeito eleito. De qualquer maneira, publicamos a carta do Sr. João José de Melo porque, redigida em têrmos claros e educados, se propõe a fornecer dados a mais com respeito ao problema. Ao leitor, o julgamento.

COMENTÁRIO

Construção Civil no âmbito do ISS

Francisco ROSA

A Prefeitura de Salvador entende que o termo "Construção Civil" só se aplica à construção de edificios.

Esse entendimento é isolado no País. Todos os órgãos técnicos, quer da área tecnológica propriamente dita e quer da área fiscal, consideram Construção Civil, assim:

a) construção, demolição, reforma ou reparo de prédios ou de outras modificações;

b) construção e reparação de estradas de ferro e rodagem, inclusive os trabalhos concernentes às estruturas, inferior e superior, de estradas e obras de arte;

c) construção civil e recuperação de pontes, viadutos, logradouros públicos e outras obras de urbanismo;

d) construção de sistemas de abastecimentos de água e de saneamento;

e) execução de obras terraplenagem e pavimentação em geral, hidraúlicas, marítimas ou fluviais;

f) as construções vinculadas à instalação e distribuição de energia elétrica e dos sistemas de telecomunicações;

g) execução de obras de montagem e construção de estruturas em geral;

h) execução de casas e edificações prefabricadas, quando produzidas e montadas por empresa de construção e façam parte integrante da obra contratada;

i) a execução de blocos e preparações de concreto destinados à aplicação em obras hidraulicas ou de construção civil;

j) serviços de montagem de equipamentos de ventilação mecânica, refrigeração industrial, ar refrigerado e de sistemas de filtragem e de controle de poluição do ar.

Como se vê o conceito é amplo, abrangendo tudo relacionado com a construção.

E não poderia ser de outra maneira.

Quando o Poder Tributante procurou excluir de tributos as obras de encomendas dos Estados, União e Municipios, não poderia deixar de colocar nesse conceito de "construção civil", as estradas. Isto porque, o maior volume de obras públicas, principalmente da União, é de estradas e por isso não tem sentido lógico, jurídico e econômico que estradas não sejam também construção civil.

S E N A C

SERVIÇO NACIONAL DE APRENDIZAGEM COMERCIAL

SELEÇÃO DE INSTRUTORES (PROFESSORES) PARA CURSOS DO SEGUNDO GRAU.

O SENAC fará seleção para contratar Instrutores (Professores) das disciplinas: Escrituração Mercantil, Teoria e Prática de Contabilidade Geral, Estrutura, Análise e Interpretação de Balanço, Legislação Fiscal e Trabalhista, Correspondencia Comercial e Oficial, Cálculos Comerciais, Serviços Gerais de Escritório, para os Cursos de Qualificação de Segundo Grau a saber: Mecanografo, Auxiliar de Escritório, Secretário Comercial e Auxiliar de Contabilidade. Como estes Cursos serão realizados pela manhã, tarde e noite, obséquio comparecer interessados que possam atender pelo menos dois dos turnos citados. Informações das 7 às 13 horas e das 19 às 22 horas no SENAC, rua Senador Rollemberg, 301 — fone 2543.

do jeito que o mundo vai

SEGURANÇA

Novos pronunciamento de natureza política estavam sendo previstos para ontem na reunião preparatória que se realizou em Helsinqui, sobre a segurança da Europa com a participação de 32 países europeus, bem como dos Estados Unidos e do Canadá. Posteriormente os Delegados vão tratar da Agenda para a planejada Conferência.

INDICAÇÃO

O Presidente da Argentina Arturo Frondizzi informou que vai aceitar a indicação de seu nome como candidato à Presidência pelo Partido de Integração e Desenvolvimento. Disse ele que se for eleito romperá as barreiras ideológicas e reatará as relações com Cuba. Frondizzi foi derrubado por um golpe militar em 1962.

CHUVAS

Dois mortos até ontem em conseqências das fortes chuvas que caem sobre região oeste de Santa Catarina Joinville e Viveira com 2 mil desabrigados. Estradas intransitáveis e grandes prejuizos à economia catarinense.

PROTESTO

Barbeiros de Minas Gerias realizam encontro em Belo Horizonte, constatando que freguesia caiu em 70%. Moda dos cabelos compridos deixa salões quase vazios e barbeiros não conseguem faturar mínimo indispensável às despesas pessoais.

SUBORNO

Delegado Sílvio Martins de Barros espera tomar hoje mais cinco depoimentos no último dia do prazo para sindicância nas acusações de suborno contra o Detetive Nelson Duarte. Entre depoimentos de ontem, caso de estelionatário, prêso e que não foi autuado, fugindo 48 horas depois de ter sido entregue à guarda do setor chefiado por Detetive acusado.

HOMENAGEM

Ministros de Estado e altas autoridades num total de 300 convidados no jantar de ontem no Alvorada em homenagem ao aniversário do Presidente Médici. Chefe do Govêrno completou 67 anos e despachou normalmente no planalto com intervalo para receber cumprimentos dos funcionários e auxiliares imediatos.

RAIO

Jogador e juiz mortos no interior de Minas. Acidente ocorreu na localidade de Boa Família, Municipio de Muriaé na partida entre o Muriaé e o São Francisco.

CURTAS

Forte terremoto sacode Tóquio durante 1 minuto. População alarmada sai às ruas, mas autoridades não registram maiores problemas..
Ministros do Exterior do Brasil, Argentina, Bolívia, Paraguai e Uruguai, iniciaram em Punta Del Este conferência da Bacia do Prata.
Jornal "Le Soir" de Beirute, diz que Egito lança ofensiva militar contra Israel ainda êste ano..
Ministro da Fazenda colombiano diz que próxima safra de café será das

do jeito q

HOJE
O BRASIL
ENCOLHEU
840 METROS.

Esta distância, entre uma margem e a outra do Rio S. Francisco, em Propriá, deixa hoje prati
Estamos mostrando que, para crescer mais, o Brasil precisa, mui
Hoje, unimos uma margem do São Francisco à outra. Fechamos mais um elo da i
Para que caminhões, trens, ônibus e automóveis deixassem de ver
como se fosse o fim do mundo, o Governo Federal aplicou nesta obra 30 m
Agora, Alagoas está ligada diretamente a Sergipe. E o que
o Norte-Nordeste se aproximou
O Rio S. Francisco pode voltar a ser ch
"o rio da integração nacional". Ele que, em tempos históricos, fô
entre o Norte-Nordeste e o Sul, ultimamente, transformara-se
a nossas modernas rodovias. A Cia. Cimento Portland de S
de ter sido uma das maiores responsáveis por tão histórico
Quase a totalidade do cimento empr
Construtora Norberto Oderbrecht, é da marca ATALAI
sacos de cimento que se juntaram a 1.400 toneladas de
as distâncias do país. Neste dia festivo, somamos nossos
Presidente Médici e ao Ministro Andreazza, respons
gigantesca obra de i

CIA. CIMENTO PORTLAND DI

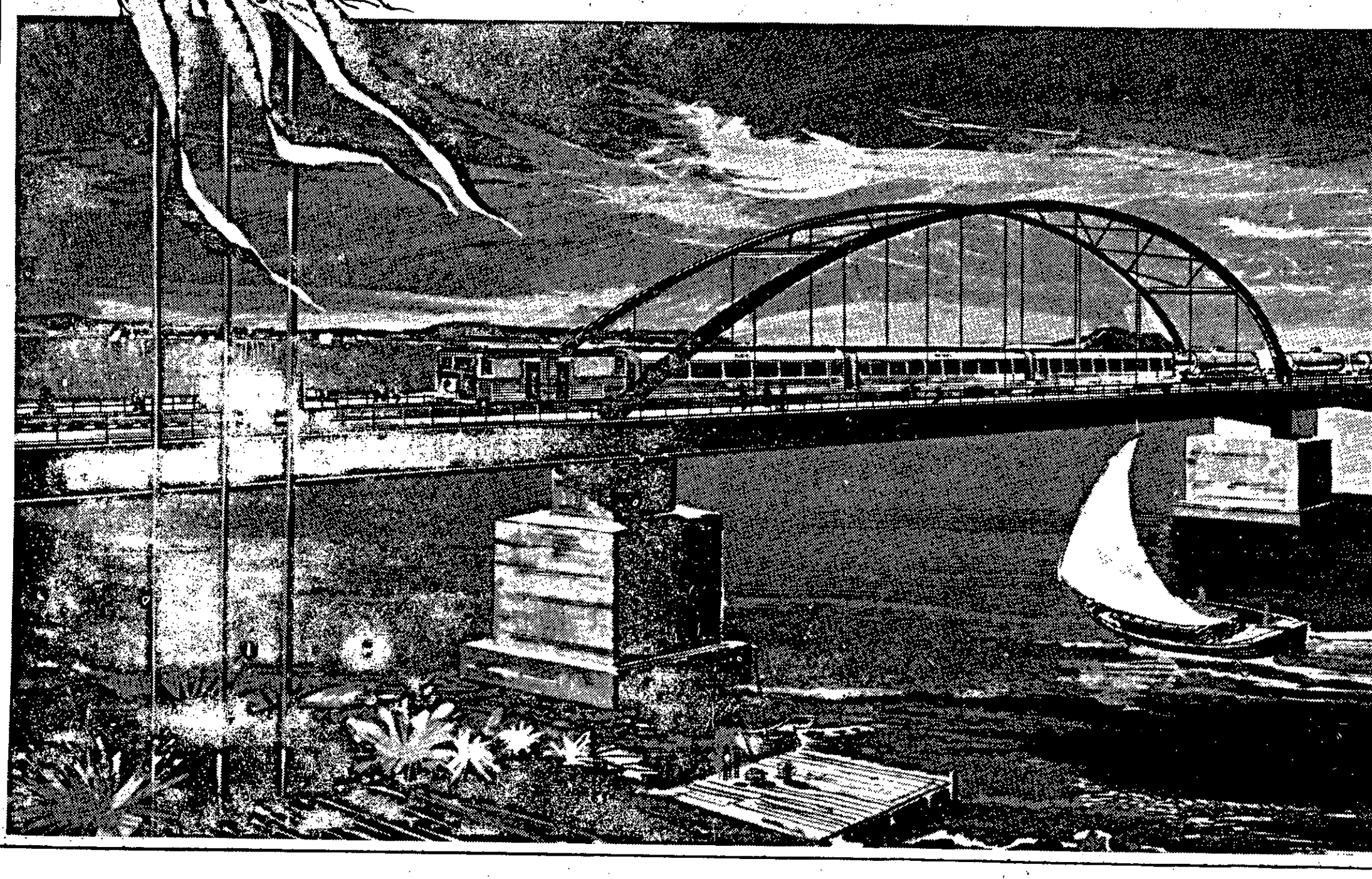

o mundo vai do jeito que o mundo vai

bem pagas
país..
Paris Henry
Duc Thor.
n é o único
uta.

Finanças da
cia campanha
sonegação de
ani Raposo,
petoria de
, afirma que
sonegação não
tre grandes
nente nas
as, maioria
possue
Registradora.

ESPORTIVAS

Mequinho empata com o Iugoslavo Grey Corike na 11a. rodada do Tornelo Internacional de Xadrez do Texas. Mestre brasileiro está em 9o. lugar com 5 pontos e sua próxima partida é contra o Húngaro Portish. Russo Carpov continua na liderança com 8 pontos e meio..

CBD divulgou ontem tabela das semifinais do Campeonato Nacional, agora com 16 clubes que vão disputar 4 vagas para as finais. 5 do Rio, 4 de São Paulo, 2 de Minas Gerias, 2 do Rio Grande do Sul e mais Ceará, Santa Cruz e Coritiba.

SAMBA

Compositores sugerem criação de órgão para fiscalizar atividades das-Escolas de Samba e principalmente escolha de sambas-enredo, como forma de evitar a corrupção que cria crise dentro do samba. Alegam que escolha dos enredos transforma as escolas em verdadeiras campos de batalha.

MENEORES

Secretário de Justiça da Guanabara tem reunião marcada hoje com seus colegas de Segurança Pública e Serviços Sociais e mais Presidente da Fundação Estadual do Bem-Estar do Menor, para debater medidas de amparo a menores abandonados e combater delinquência infantil. Em São Paulo estatísticas indicam crescente aumento nos crimes cometidos por menores nos últimos anos. Imprensa paulista i. icia campanha para obter bolsas de estudo destinadas ao menores recolhidos.

MAFIOSOS

Mais dois dos mafiosos expulsos do país viajam para o exterior. Christian Javet e Robert Bourdunut deixam o Galeão pouco depois da meia-noite no vôo 820 da VARIG. Viajam escoltados por 3 agentes federais. Autoridades adotaram excepcional medida de segurança. Todos os passageiros foram cuidadosamente revistados e avião atrasou uma hora. Tommaso Buscetta já na prisão Regina Célia de Roma, aguardando transferência para Cecília onde tem 14 anos de pena para cumprir.

RELATÓRIO

Delegado Federal Carlos Alberto Garcia encaminha até o próximo sábado ao Procurador da República, Sérgio Ribeiro da Costa, relatório final de quatro volumes de 1600 páginas, com resultado do inquérito que apura atividades da Máfia e da União Corsa, no tráfico de entorpecentes para Europa e Estados Unidos. Delegado indica 18 pessoas, não estando incluida Maria Cristina Guimarães, companheira de Tommaso Buscetta, de quem espera um filho, pois inquerito revelou que Cristina estava alheia a atividades de seu companheiro italiano. O ex-cônsul José Antonio Sá Neto figura entre os indiciados.

DERRUBADO

Derrubado o Presidente de Honduras Ramon Ernestro Cruz. Forças armadas assumiram o Poder formando Junta de Govêrno.

de existir.
encolher.
nacional.
ado do rio
cruzeiros.
nportante:
ais do Sul.
em ironia,
o de união
obstáculo
nte-se feliz
ndimento.
obra pela
n 120.000
a encurtar
mentos ao
iores pela
nacional.

RGIPE

UMA EMPRESA
DO GRUPO
ERMÍRIO DE MORAES.

De vez em quando verifique os fundos do cheque ao portador

Leve-o ao banco, desculpe, ao Serviço autorizado Volkswagen da DISCAR. Lá você vai encontrar gente que conhece o seu Volkswagen tanto quanto a Fábrica.

E que sabe que v. está disposto a passar algumas horas sem êle, para nunca correr o risco de perder dinheiro com êle.

É gente treinada para manter o seu Volkswagen sempre em ordem.

Périodicamente leve o seu "fusca" à DISCAR e faça as verificações recomendadas pelo seu Livrete de Serviços Técnicos.

Não custa nada saber como está seu saldo.

DISCAR
DISTRIBUIDORA DE CARROS LTDA.
Av. Coelho Campos nº 409

300 Nomes Compõem o Tribunal do Juri

O Dr. Lauro Pacheco divulgou ontem a lista dos 300 jurados que compõem o Tribunal do Júri para o ano de 1973. Os 21 jurados de cada corpo de júri sairão desta lista, no próximo ano. Não houve grandes alterações e o Tribunal do Júri continua a ser composto, na sua maioria por funcionários públicos.

Veja se o seu nome está entre os 300:

Accioly Porto (Comerciante), Addy Felix de Carvalho (Banco do Nordeste), Adroaldo Campos Filho (Advogado), Airton Carlos Nunes (Comerciante), Alberto Passos de Azevedo (Comerciante), Aldo José Sampaio Matos (Engenheiro), Alfredo Batista Chagas (Banco do Nordeste) Almir Aguiar Pereira (Banco do Nordeste) Alzidea Franklin de Rocha (INPS) Anfilófio Resende (Alfaiate), Arivaldo Azevedo Santana (Comerciante), Arivaldo Martins Ferreira (INPS), Arnaldo Correa Silva (INPS), Aurita Vieira Donald (Prefeitura Municipal), Ayaton Valença de Vasconcelos (Banqueiro) Antônio Alves Silva (Banco do Nordeste) Antonio Augusto Leite Franco (Industrial), Antônio Barbosa de Melo (Loja Cap. Cotinguiba), Antonio Carlos Menezes (Comerciante), Antonio Claudio A. Pinto (INPS), Antonio da Costa Falcão (INPS), Antônio Dantas de Oliveira (Banco do Nordeste) Antonio Fontes de Figueiredo (Banco do Nordeste), Antonio Garcia Filho (Médico), Antonio Grossi Missano (Corretor), Antônio Joaquim Filho — Professor, Antonio José da Silva Menezes (INPS), Antônio Martins Silveira (Banco do Nordeste), Antonio Newton de Oliveira Porto (Banco do Brasil), Antonio Oliveira (Comerciante), Antonio Rocha Santos (Condese), Antonio Silveira (Loja Cap. Cotinguiba), Ascendina Eutália Santos (INPS), Augusta Dantas Santos (INPS), Augusto Carlos Barreto (Securitário), Benjamim Alves de Carvalho (Médico) Benjamim Schuster (Comerciante), Benedito Costa Cardoso (IPASE) Carmem Maciel Fontes (INPS), Carleones Melo Miranda (Estudante ASA), Carlos Alberto Sobral de Souza (Ac. de Direito), Carlos, Augusto Azevedo Silveira (Advogado), Carlos Augusto Lima (Economista), Carlos Augusto Melo (Banco do Brasil), Carlos Augusto Soares Barreto (Pref. Municipal), Carlos Avelar de Santana (Banco do Est. de Sergipe), Carlos Correia de Araujo (Func. Estadual), Carlos José Magalhães de Melo (Dentista), Carlos Rodolfo Rodrigues Goes (Bancario), Celio de Albuquerque Moraes (Comerciante), Celso Ribeiro de Farias (Banco do Brasil), Cícero Osvaldo Atilio Gentil (Comerciante), Cicero Silva (Func. Federal), Cleone Rodrigues Gouveia (INPS), Clovis Conceição (médico) Consuelo Andrade Santos (INPS), Daemon dos Santos Reis (Banco do Brasil), Dalva Nou Schneider (Química), David Bitencourt Ludivice (Func. Federal), David Fonseca Lemos (Banco do Nordeste), Denio Silveira Goes (Comerciante), Djalma Siqueira de Menezes (INPS), Dilemando Bomfim Moreira da Silva (Banco Dantas Freire), Dilson Brito Franco (Comerciante), Duilio Freitas (INPS), Edson Sales (Prefeitura), Edson Vieira (Func. Estadual), Edison Dias Guimarães (Banco do Brasil), Edson Wlisses de Melo (Banco do Nordeste), Emanoel Franco (Agrônomo), Elias José da Silva (Banco do Est. de Sergipe), Elisânio Cardoso (Agrônomo), Eloisio Sobral Silveira (F. Sec. Federal), Etelvino Nunes (Prefeitura) Enaldo Teles Cerqueira (Industrial), Eunice Araujo Lucena (INPS), Evandro Silveira e Silva (Serv. Fisc. do Estado), Fernando Duarte dos Santos (Advogado), Fernando Porto (Engenheiro), Fernando Xavier de Oliveira (Comerciante), Francisco Alves de Oliveira (Banco do Brasil), Francisco Augusto Ramos (Banco do Brasil), Francisco Costa (D.E.R.), Francisco Mendonça (Motorista), Francisco Pimentel Franco (Comerciante), Genaldo Moura do Amaral (Banco do Nordeste), Geraldo Cardoso (Banco do Brasil), Gilberto do Prado Melo Torres (INPS), Gilberto dos Santos (INPS), Gilberto Teles (Banco do Nordeste),, Gilvan Dorea Dantas (Banco do Brasil), Gilka Silva (INPS), Godofredo Chagas Ramos (Banco do Brasil), Gonçalo Mendonça Reis (INPS), Guiomar Lima Azevedo (INPS), Guiomar Magalhães (INPS) Hans Otto Hangenbeck (Loja Cap. Cotinguiba), Helio de Carvalho Andrade (INPS), Helmut Hangenbeck (Loja Cap. Cotinguiba), Heitor Fernando de Souza (INPS), Heleno Ávila dos Santos (Banco do Est. de Sergipe) Hélio de Araujo Faro (Comerciante), Hélio Fontes de Araujo Goes (Func. Municipal), Hélio Maranhão de Oliveira (Func. Hélio de Souza Leão (Comerciante), Hélio Vasconcelos Cardoso (Loja Cap. Cotinguiba), Heraldo Esteves Deda (Comerciante), Heraldo Targino (Engenheiro DER), Hilton José Ribeiro (Comerciante), Hilton Leite Barbosa (Banco do Brasil), Hiran de Matos Dantas (Comerciante), Hugo Costa (Advogado), Hulgo Ramos Sobral (Banco do Nordeste), Humberto Rocha (Comerciante), Humberto Teles Barreto (Comerciante), Hunaldo Alves de Oliveira (INPS), Isabel Brito Amaral (Advogada), Italva Rios (INPS), Ivan Macedo Valença (INPS), Ivanise Barbosa de Lima Ribeiro (INPS), Jacinto Figueiredo (Func. Federal), Jailton de Oliveira Belém (Prefeitura), Jaime Barroso (Comerciante), Jair Freire da Silva (INPS), Jardelina Alves Santos (INPS), João Alves Santos (INPS), João Alves Nunes (Proprietário), João Andrade de Moraes (Func. Federal), João Barreto Sobrinho (Comerciante), João Batista de Matos Filho (Banco do Est. de Sergipe), João Batista dos Santos (Ministéro do Trabalho), João Chisóstomo de Freitas (Contador da Cimavel), João Costa (Professor), João Francisco Silva Neto (Comerciante), João Soares da Silva (Representante Comerical), Joaquim de Almeida Barreto (Comerciante), José Agripino Prata (Comerciante), José Alfredo Amaral Mendonça (INPS) José Almeida Macedo (Banco do Nordeste), José Almicar de Azevedo (Ac. de Direito), José Apostolo de Oliveira Neto (Comerciante), José Augusto Mendonça (Comerciante), José Augusto Mascarenhas de Calasans (Agronomo), Joubert Uchoa (Professor), Juarez Leal (Func. Estadual), Jurandy Cavalcante (Dentista), Laelson Menezes Lima (D.E.R.), Leopoldo Manoel de Souza (INPS), Lilian Santana Silva (INPS), José Augusto dos Santos (Banco do Brasil), José Amintas Noronha de Menezes (Banco do Brasil), José Alves (D.E.R.), José Alves da Paixão (Industrial), José Alvaro Carvalho Prado (Industrial), José Alberto Muniz Barreto (Loja Cap. Cotinguiba), José Alves Macieira (INPS), José Augusto Cardoso do Prado (Banco do Brasil), José Américo de Azevedo (Químico), José Barreto de Souza (Agronomo), José Bispo dos Santos (Serv. Fisc. do Estado), José Carlos Fogueira (Banco do Nordeste), José Carvalho (Func. Estadual), José Dias (Comerciante), José Edgard da Mota Freitas (Banco do Brasil), José Edison Amaral Fonseca (Banco do Estado), José Emidio Nascimento (Advogado), José Fernandes Simão (Estudante ASA), José Figueiredo (Comerciante), José Francisco da Rocha (Advogado), José da Gloria Garcez (Agronomo), José Gomes Figueiredo Monte (Comerciante), José Ibarê Costa Dantas (Banco do Brasil), José Jofre Barreto Galvão (INPS), José Joviniano Araujo Melo (Banco do Estado), José Luciano dos Santos (INPS), José Luiz Barbosa (INPS), José Magalhães dos Santos (Banco do Estado), José Maria Rabelo Leite (Func. Federal), José Mário Campos Torres (INPS), José Moreira Matos (Advogado), José Noronha Moura (Economista), José Osvaldo Machado e Silva (Advogado Petrobrás), José Prata Goes (Comerciante), José Rafael de Oliveira (Economista), José Renato Lima Sampaio (INPS), José Ribeiro Filho (Radialista), José Rosa de Oliveira Neto (Advogado) José Sergio Fernandes Souza (Banco do Estado), José Simões Banco do Brasil), José Teles Menezes Sobrinho (Banco do Nordeste), José Vitor Seabra (Func. Federal), Joseph Tavares Rolemberg (Serv. Fisc. do Estado), Joval Santos Avila (Banco do Estado), Joseval Silva Gomes (Banco do Nordeste), Josefina Franco Fonseca (INPS), Josué Vieira de Souza (Banco do Nordeste), Juarez Camilo dos Santos (INPS). Lourival Barreto (Comerciante), Lygia Maria Travasso (INPS) Luciano Monteiro Sobral (Comerciante), Luciano Vasconcelos Cardoso (Loja Cap. Cotinguiba), Luiz Carlos Maciel de Andrade (INPS), Lucio José dos Santos (INPS), Lucio Simões da Mota (Func. Federal), Luiz Carlos da Silva (INPS), Luiz Costa Ouro (Advogado), Luiz Santos Carvalho (Banco do Brasil), Manoel Barbosa de Andrade (Loja Cap. Cotinguiba), Manoel Emilio Filho (Banco do Estado), Manoel Evando Maciel Barreto (Comerciante), Manoel Ferreira de Oliveira (INPS), Maria Amélia Silveira Andrade (INPS), Maria Amélia Oliveira (INPS), Maria Aparecida Viana (INPS), Maria Auxiliadora de Jesus (Func. do T.R.E.), Maria Auxiliadora Rolemberg Cortes (INPS), Maria Celeste Soares Barreto (INPS), Maria Francisca Cruz (INPS), Maria José Cortes Rolemberg (INPS) Maria José de Freitas (INPS), Maria Laura Matos do Rio Teixeira (INPS), Maria de Lourdes F. Dantas (INPS), Maria de Lourdes Maia D'Avila Melo (INPS), Maria Lucia Avila Rolemberg (Func. Federal), Maria das Mercês Batista Vasconcelos (INPS), Mário Artur Barbosa (INPS), Mário Jorge Mota Melo (Banco do Nordeste), Mário Lins de Carvalho Filho (Contador), Manuel Machado (Banco do Nordeste), Manoel Messias Santos (Engenheiro Agrônomo), Matias Paulino da Silva (Veterinário), Manoel Resende Pacheco Economista) Manoel de Souza (Contador), Manoel Thomaz Gama da Silva (Ministério do Trabalho), Manoel Tavares Menezes (Advogado), Manoel Vieira de Almeida (Comerciante), Manelito Figueiredo (Agrônomo), Mauricio Cardoso Lima (Loja Cap. Cotinguiba) Max José Ribeiro (Comerciante), Milton de Azevedo Faro (Serv. Fisc. do Estado), Milton Emilio de Goes (Banco do Brasil), Miralda Monteiro de Campos Prefeitura) Municipal), Moacyr Soares Mota (Advogado), Murilo Freitas Campos (Comerciante), Murilo Santos Prado (INPS), Nelson Batista Lima (INPS), Mestor de Aguiar Faro (INPS), Meuza Ribeiro Santos (INPS), Newton Coelho de Azevedo Comerciante), Noemi Maria Barbosa Pinheiro (INPS), Odete Lobo Bomfim (INPS), Olga Andrade Barreto (INPS), Onias de Deus Nunes (INPS), Orlando Chagas (INPS), Orlando Silveira (Comerciante), Oriol Barreto Santos (Comerciante), Osvaldo Cotias de Andrade (INPS), Osvaldo Souza (Médico), Othoniel dos Santos (Banco do Estado), Paulo Augusto Vasconcelos (INPS), Paulo Emanuel Bispo dos Santos (INPS), Paulo Freire (Func. Estadual), Paulo de Oliveira Fraga (INPS), Pedro de Jesus (Comerciante), Pedro Leite Neto (Rádio Técnico), Pedro Menezes Leite (INPS), Péricles Soares Viana (INPS), Pires Winny (Advogado), Raimundo Doria Dias (Estádio "João Hora), Raimundo Feitosa (Comerciante), Raimundo José do Nascimento (Banco do Nordeste), Raimundo Luiz da Silva (Jornalista), Reinaldo Sotero de Menezes (Banco Dantas Freire), Renato de Barros Nunes (INPS), Renato Bonifácio Silva (Banco do Nordeste), Rivadávia Brito Bomfim (Bancário), Reginaldo Santos e Silva (Banco do Estado), Rosa Garcia de Andrade (Min. Trabalho), Roque de Oliveira Nunes (INPS), Ruth Dias de Oliveira (INPS), Sandoval Lemos Silva (Loja Cap. Cotinguiba), Selma Maria Freire de Menezes (INPS), Siegfrid Vieira Loeser (Loja Cap. Cotinguiba), Sonia Maria Rodrigues Porto (INPS), Temistócles Diniz Gonçalves (Advogado), Tenisson Freire (Comerciante), Tereza Prado (Professora), Tereza Soares Schuester (INPS), Terezinha Correia Cerqueira (INPS), Terezinha de Jesus Carvalho (INPS), Terezinha Porto (INPS), Vicente de Paula Costa (Banco do Nordeste), Vitor Correia da Silva (INCRA), Washington Luiz Sobral de Carvalho (INPS), Wiliam de Carvalho Matos (Banco do Nordeste), Wilma Leal de Oliveira (Advogada), Wilson Queiroz da Silva (Comerciante), Yara Maciel de Andrade (INPS), Yeda Santos Prado Barreto (INPS), Zildo do Nascimento (Banco do Nordeste),

SECRETARIA DE ADMINISTRAÇÃO
AVISO

A Comissão Central de Concurso, avisa aos canditados inscritos no Concurso Público à carreira de Procurador Adjunto da Fazenda Pública, junto ao Tribunal de Contas, que as provas de seleção (eliminatórias), serão realizadas na Secretaria de Administração, no 15o. andar do Edificio Estado de Sergipe, nos seguintes dias e horários:

Dia 9 às 8:00 horas
Sábado
Direito Administrativo
Direito Tributário
Direito Financeiro

Dia 9 às 15:00 horas
Direito Constitucional
Direito Processual Civil
Direito Processual Penal

Dia 10 às 9:00 horas
Domingo
Direito Civil
Direito Comercial
Direito do Trabalho

Na realização das provas será permitida consulta à legislação não comentada.

A COMISSÃO

Aracaju entra com mais da metade da Receita do Estado

De acordo com os dados estatisticos fornecidos pela Secretaria da Fazenda, o Estado arrecadou durante o mês de setembro a importancia de Cr$ 4.738.922,45, havendo a um aumento na ordem de 34,82 por cento com relação as setembro de 1971. A diferença foi de Cr$ 1.223.845,34 cruzeiros.

A primeira região fiscal (que correspondeu apenas a dois municipios Aracaju e Barra dos Coqueiros) foi a que mais participou na arrecadação, com um total de Cr$ 2.654.477,34 correspondendo exatamente a 56,01 por cento de toda a arrecadação. Em relação ao mês de setembro de 1971, houve um aumento de 49,63 por cento na arrecadação da primeira região fiscal.

MAIS DADOS

Com relação ao mês de agosto de 1972, houve um aumento de 324.431.72, na arrecadação de setembro, crescendo numa proporção de 7,35 por cento. Ainda a primeira e região fiscal foi a que mais contribuiu para essa diferença, com Cr$ 236.481,36 cruzeiros correspondendo portanto a 72,89 por cento. No mês de agosto, a arrecadação da terceira região fiscal foi a maior Cr$ 83.348,75 cruzeiros do que em setembro, quando ela arrecadou 837.753,64 contra Cr$ 921.002,39 do mês de agosto.

Confrontando a arrecadação acumulada nos meses de janeiro a setembro de 1972, com igual periodo de 1971, há uma diferença de para mais de Cr$ 10.471.528,75 cruzeiros, correspondendo exatamente a 38 por cento. A estação arrecadadora que apresentou o maior percentual de diferença entre setembro de 1972 e setembro de 1971 foi a de Gararu, com 219,91 por cento.

CAPITAL

A Estação arrecadadora que apresentou a maior arrecadação no mês de setembro foi a de Aracaju com Cr$ Cr$ 2.632.456,98, participando 55,55 por cento do total da arrecadação.

Seguiram-se pela ordem de maior arrecadação, as de Estancia, Lagarto Neópolis, Itabaiana, Laranjeiras, Raichuelo, Propriá, Boquim e Tobias Barreto, formando assim as dez que mais arrecadaram. A Estação arrecadadora de Aracaju arrecadou mais do que todas as 63 estações arrecadadoras do Interior juntas.

RECEITA TRIBUTÁRIA

A Receita Tributária no mês de setembro atingiu a Cr$ 4.605.340,13 apresentando uma diferença para mais de Cr$ 338.249,61 (ou seja 7,93 por cento) no mês de agosto. Foi o ICM o tributo que mais contribuiu na formação da receita tributária, com valor de Cr$ 4.417.241,88, *correspondendo a 95,92 por cento.*

Comparado o ICM de setembro com o de agosto de 1972, encontra-se uma diferença para mais de 362,449,40 cruzeiros, correspondendo a 8,94 por cento.

O ICM arrecadado no mês de setembro teve sua origem da seguinte maneira: setor primário, Cr$ 976.132,90, correspondendo a 22,10 por cento. Setor secundário, Cr$ 1.235.787,56, correspondendo a 27,98 por cento; setor terciário: Cr$ 2.205.321,42 correspondendo a 49,92 por cento.

CADEP Divulga lista de preços para o mês de dezembro

A CADEP divulgou a sua lista de preços — são ao todo 38 produtos — para o mes de dezembro, cujos produtos podem ser adquiridos em 24 estabelecimentos na Capital e nos postos de venda da COBAL em Estancia, Lagarto, São Cristóvão, Simão Dias, Maroim, Riachuelo, Propriá, Itabaiana e Neópolis.

Os preços da CADEP são mais baratos do que nos mercados, face o acordo que esta entidade fez com os vendeores e distribuidores. A lista em vigor para o mes de dezembro é a seguinte:

Açucar cristal, a um cruzeiro o quilo; açucar refinado de outro Estado a 1,30; arroz agulha a dois cruzeiros; um quilo de bananada a 2,70; um quilo de batatas a 2 cruzeiros;: um quilo de cebola importada a 2.50; um quilo de ervilha a 0,75 centavos; 6 buchas de esponja de aço a 0,50 centavos; 200 gramas de extrato de tomate a setenta centavos; 500 gramas do mesmo produto a 1,50.

Os preços de farinha de mandioca são os seguintes: de primeira, 0,90 centavos; de segunda, setenta centavos; de 3a., sessenta centavos; a farinha de milho, um quilo a 60 centavos; o pacote de farinha de trigo a 1,50; o feijão-café a dois cruzeiros; o feijão mulatinho, a dois cruzeiros; 10 caixinhas de fósforos a sessenta centavos; um quilo de fubá de milho a oitenta centavos; um quilo de goiabada, a 2,50; 400 gramas de macarrão a um cruzeiros; 200 gramas de Maizena a setenta centavos; 400 gramas do mesmo produto a 1,30; 350 gramas de margarina em embalagem plástica a 2 cruzeiros 370 gramas do mesmo produto a 2,20; 200 gramas de massa de tomate a 55 centavos; 500 gramas, a 1,20; 500 gramas de milharina a 95 centavos.

O óleo vegetal de algodão, 3 cruzeiros o litro; o óleo vegetal de soja, 3,10 o litro; uma duzia de ovos a 2,40; um pacote de papel higiênico, a 50 centavos; sabão pintado a 1,50 a barra; sabão massa a 1,50a a barra; sabão em pó, tomanho grande, 3,20 a caixa a caixa, tamanho pequeno, 1,60; o sal moido, quilo por 0,25; e um litro de vinagre a 95 centavos.

Todas as lojas filiadas a CADEP têm a lista de preços afixada em local visivel.

GOVERNO DO ESTADO DE SERGIPE
DEPARTAMENTO DE ESTRADAS DE RODAGEM
AVISO

De acordo com o Edital no. 33/72, que se encontra à disposição dos interessados na sede do DER-SE., à Avenida São Paulo s/no., o Departamento de Estradas de Rodagem do Estado de Sergipe, fará realizar às 15:00 horas do dia 27 de dezembro de 1972, Tomada de Preços para Implantação e Pavimentação, na rodovia Acesso a cidade de Laranjeiras, trecho BR-101 — Laranjeiras com extensão de 3,1 km.

Aracaju, 21 de novembro de 1972
Engo. Fernando Garcez Vieira
DIRETOR GERAL DO DER-SE

Sergipe teve prejuizo com o Nacional

Esta é a Classificação

Com os resultados de domingo, a classificação dos quatro grupos, ficou sendo esta:

Grupo 1 : Internacional, Vasco da-Gama, Cruzeiro e Flamengo

Grupo 2 : Palmeiras, Coritiba, São Paulo e América

Grupo 3 : Corintians, Atlético Ceará e Fluminense

Grupo 4 : Santos, Grêmio, Botafogo e Santa Cruz

No caso de Cruzeiro e Coritiba, — ambos componentes do grupo B — a situação é esta: os dois times terminaram a fase de classificação com 33 pontos ganhos e com o mesmo saldo de gols, mas no gol average a vantagem é do Coritiba que marcou 34 tentos e sofreu 17, enquanto o Cruzeiro marcou 37, mas sofreu 20.

Pelo regulamento, quando dois clubes empatam em pontos ganhos, o desempate é feito pelo saldo de gols. Persistindo aí o empate, aplica-se a o critério de "goal average", como no caso presente. Somente se houvesse empate também no "goal average" é que o Cruzeiro, como vencedor do Coritiba, levaria [illegible] vantagem

Olimpico derrotou o Propriá.

Na partida preliminar de domingo no Batistão jogaram Olimpico e Propriá pelo Torneio Duque de Caxias. O marcador apontou 4 x 0 para o time do Olimpic numa partida bastante tumultuada e que não chegou ao seu final.

O apitador Aloisio Santos usando e abusando de sua autoridade expulsou quatro elementos do Propriá que inferiorizado numericamente não teve outra saida simulou contusão em um dos seus atletas e com seis elementos dentro de campo, a regra não permite o andamento do encontro.

Assim Aloisio Santos viu confirmado seu desejo que era de perturbar uma partida que tinha um desenrolar normal mas que foi conturbada pela falta (ou excesso?) de autoridade de um apitador. Não é essa a primeira vez que Aloisio faz dessas coisas.

OS FILMES DO DIA

CINE ARACAJU

A Melhor Programação da Cidade

JOHN WAYNE — MAUREE O'HARA

em

Jake, O Grandão

Cinemascope — Colorido

Censura: 14 anos

CINE PLAZA

A Maior Sala da Cidade

VIRNA LISI — GEORGE SEGAL

em

Esses Médicos Irreverentes

Cinemascope — Colorido

Censura: 18 anos.

Aguardem: A Dificil Vida Facil

CINE RIO BRANCO

JAMES BOND

"007 CONTRA GOLDFINGER"

SEAN CONNERY como o AGENTE 007

GERT FROBE como GOLDFINGER • HONOR BLACKMAN

United Artists

Entertainment from Transamerica Corporation

• DIRIGIDA POR GUY HAMILTON • HOJE Proibido até 18 anos TECHNICOLOR

CINE VITORIA

15-17-19-21 hrs

colorido

oswaldo massaini APRESENTA

cinedisfn

Tarcisio Meira e Gloria Menezes

DIONISIO AZEVEDO • KATE HANSEN • EMILIANO QUEIROZ
MANOEL DE NOBREGA • HELOISA HELENA E O MAIS
FABULOSO ELENCO JÁ REUNIDO NO MESMO FILME!

produtor executivo Anibal Massaini Neto direção de Carlos Coimbra

Independência ou Morte

muitos morreram para que êsse grito fosse dado
muitos lutaram para mantê-lo vivo

Após 25 jogos, sendo 21 deles em Aracaju, o Sergipe apresentou para a sua imensa torcida apenas decepções, já que os numeros finais relativos a sua participação no Torneio Nacional de Clubes, foram fracas, de todos que participaram do certame como estreantes, a exemplo do Sergipe. O campeão sergipano nos 25 jogos apenas conseguiu ganhar 9 pontos, somando 41 perdidos.

Os 41 pontos perdidos pelo Sergipe, aconteceram da seguinte maneira: Sergipe 1 x 3 Ceará; Sergipe 0 x 1 Santos; Sergipe 1 x 1 Palmeiras; Sergipe 0 x 0 Santa Cruz; Sergipe 0 x 2 Coritiba; Sergipe 0 x 2 América; Mineiro; Sergipe 0 x 1 Cruzeiro; Sergipe 1 x 1 Fluminense, Sergipe 0 x 2 Grêmio; Sergipe 0 x 1 Atlético; Sergipe 0 x 3 Nautico; Sergipe 0 x 1 ABC ; Sergipe 0 x 2 Vitória; Sergipe 1 x 3 Corintians; Sergipe 0 x 1 Botafogo; Sergipe 3 x 0 Clube do Remo; Sergipe 0 x 2 Vasco da Gama; Sergipe 0 x 2 Flamengo; Sergipe 0 x 0 Nacional; Sergipe 3 x 0 CRB; Sergipe 1 x 2 Bahia; Sergipe 0 x 1 América Carioca; Sergipe 1 x 1 Portuguesa; Sergipe 0 x 2 São Paulo; Sergipe 2 x 4 Internacional.

RESUMO:

2 Vitórias — 4 pontos ganhos — 5 Empates — 5 pontos ganhos e 5 perdidos. — 18 Derrotas — 36 pontos perdidos.

ARBITRAGEM

23 juizes das diversas federações do Brasil dirigiram jogos do Sergipe, sendo que apenas dois deles por duas e vezes, Saul Mendes da Federação bahiana e José Mário Vinhas da Federação Carioca de Futebol.

Os demais foram: Luiz Carlos Félix, José Marçal Filho, José Leandro Serpa, Valquir Pimentel, Emidio Mesquita, Gilberto Ferreira, Armindo Tavares, Oscar Scolfaro, Gilberto Farias, Anivaldo Guimarães, Francisco Furtado, José Cavalheiro de Morais, José Faville Neto, Garibaldo Matos, Clinamoute França, Renato de Oliveira, Armando Camarinha, Romualdo Arpi Filho, Manoel Amaro, José Assis Aragão.

TIME BASE

O Sergipe utilizou na campanha do certame nacional de clubes em sua fase de classificação, nada menos de 30 atletas, sendo que o time base tomando-se por base os numeros de jogos de cada atleta é o seguinte:

Arqueiro — EDSON 14; L. Direito — ZÉ OTÔ 16; Z. Central JOÃO CARLOS 20; Q. Zagueiro — RAIMUNDO 20; L. Esquerdo JOEL - 15; Médio Apoiador AILTON 14; Meia Esquerda — TORINO 13; P. Direita EDMILSON — 19 Meia Direita — ZÉ PEQUENO — 19; C. Avante — ADÃOZINHO 20; P. Esquerdo LEAL 21: Além detes atletas o Sergipe utilizou:

MIZINHO 1; ALTAIR 1; VANIL 10; CARLINHOS I — 13; PAULO SERGIO — 12; NANINHO — 7; FERNANDO — 12; CIPÓ — 10; LUMUMBA — 11; NILO — 16; ROCHA — 6; GECÉLIO — 5; TOINHO 5; JORGE MENDES — 5; CARLINHOS II — 10; ISRAEL — 1; EVANGELISTA — 2; DUDA — 2;. O ponteiro esquerdo Leal foi o atleta que mais vezes atuou, tendo jogado 21 vezes, sendo que ISRAEL, MIZINHO e ALTAIR foram os que menos atuaram.

Expulsos de campo pelo Clube Esportivo Sergipe, sempre por reclamação ou jogo violento, foram , NILO, ROCHA, JOÃO CARLOS, RAIMUNDO e JOEL'

GOLS

Nos 25 jogos em que tomou parte, o Sergipe assinalou 14 tentos , sendo eles distribuidos entre os seguintes atletas; PAULO SERGIO 3; ADÃOZINHO 3; EDMILSON 3; TORINO 2; ZÉ PEQUENO 1; FERNANDO 1; LEAL 1;

Entretanto a defensiva do Sergipe em igual número de jogos deixou passar 41 tentos, assinalados por:

SAMUEL 1; DA COSTA 1; ERANDIR 1; PELÉ 1; LEIVINHA 1; ZÉ ROBERTO 2; CANDIDO 1; HÉLIO 1; ROBERTO BATATA 1; TONINHO 1; OBERTI 2; DARIO 1; PARAGUAIO 1; PAULINHO 1 DEDEU 1; EVERALDO 1; MARQUINHOS 1; GIBIRA 1; RIVELINO 1; TIÃO 1; MIRANDINHA 1; JAIRZINHO 1; SILVA 2; FIO 2; ODAIR 1; ELIZEU 1; ANTONIO CARLOS 1; DICÁ 1; PEDRO ROCHA 3; EVERALDO 1; NENE 1; VALDOMIRO 2; VOLMIR 1; CLAUDIOMIRO 1;

FINANÇAS

As finanças para o Sergipe no Nacional, foram uma catástofre, pois o arrecadado, após deduções percentuais, da CBD, Federação, Estádio, Juizes, Bandeirinhas, Ajuda de Custo do Visitante, e com as derrotas constantes, os 40 por cento não foram suficientes para cobrir as despesas efetuadas. De cerca de Cr$ 960.000,00 arrecadados em Aracaju, tirados 35 por cento de depesas, fica um total líquido de Cr$ 630,000,00 deste total deverá ser descontado um montante de Cr.$ 168,000,00, ou seja Cr$ 8,000,00 de Ajuda de Custo de deslocamento dos 21 clubes que estiveram em Aracaju, sobrando cerca de Cr$ 460,000,00, sendo que deste total coube ao Sergipe, como quase sempre clube perdedor 40 por cento ou seja um total de aproximado de Cr$ 185.000,00. Estimando-se a despesa mensal do Sergipe em Cr$ 80.000,00, total este multiplicado pelos três meses de disputas da fase de classificação do certame nacional, além de um emprestimo de Cr$ 100,000,00 conseguidos para as primeiras despesas, com contratações, o deficit do Clube Sergipano, será de cerca de Cr$ 155.000,00.

CAMPEONATO NACIONAL

AMERICA GB 0 X CORINTIANS 0

Rio — Num jogo mediocre e de baixa categoria, o América carioca e o Corintians empataram sem abertura de contagem, resultado que classificou os rubros para a etapa final do Certame Nacional.
A partida foi jogada numa tarde chuvosa e atraiu apenas 8 mil e poucos pagantes ao Maracanã, proporcionando uma renda de Cr$ 54.778,00.
José Luiz Barreto foi o juiz e as duas equipes atuaram assim: AMÉRICA — Alberto; Cabrita, Alex, Aldeci e Paulo Mauricio; Badeco e Dejair; Antonio Carlos, Tarciso, Ivair (Mauro) e Expedito (Taquito), CORINTIANS — Sidney; Miranda, Baldochi, Ademir e Vanderlei; Dirceu Alves e Rivelino (Aladim); Vaguinho, Sicupira (Paulo Borges), Nélson Lopes e Marco Antônio.

FLAMENGO 5 X CRB 2

Maceió — O Flamengo classificou-se para as semifinais do Campeonato Nacional desencadeando verdadeira chuva de gols sobre o Clube de Regatas Brasil, vencendo-o por 5 x 2 no estádio "Rei Pelé".
Para o rubronegro carioca marcaram Caio (3) Fio e Paulo Cesar enquanto Manoel e Reinaldoapontarampara o time alagoano. Os rubronegros dominaram inteiramente as ações e, ao final do primeiro tempo, já venciam por 2 x 0 com dois gols de Caio aos 4 e 44 minutos.
No segundo periodo, Reinaldo descontou para o CRB mas Fio ampliou para 3 x 1. Depois Caio aumentou para 4 x 1. Mano diminuiu para os alagoanos, mas Paulo Cesar encerrou o marcador. O Flamengo assim é o quarto colocado do Grupo "B" para a fase semifinal do Nacional.
O juiz foi Gilberto Ferreira, auxiliado por Rubens Cerqueira e Sebastião Canuto e a renda foi novo recorde somando a quantia de Cr$ 140.934,00.

SÃO PAULO 5 X VITORIA 2

São Paulo — Com sua classificação garantida por antecipação o São Paulo conseguiu sensacional goleada sobre o Vitória da Bahia por 5 a 2, com Pedro Rocha marcando um gol e assumindo a liderança dos artilheiros do Certame com um tento de vantagem sobre Dario do Atlético Mineiro.
No primeiro tempo o jogo foi bastante equilibrado, terminando com o empate de 1 x 1 com Fernando marcando contra para o São Paulo aos 10 minutos e Mário Sérgio descontando para o Vitória aos 15 minutos.
No final o São Paulo deslanchou e marcou mais 4 gols através de Zé Carlos, aos 5; Everaldo aos 16 e 26 e Pedro Rocha aos 45 minutos enquanto Gibira diminuiu para o Vitória aos 14 minutos.
O jogo foi dirigido por Arnaldo Cesar Coelho, auxiliado por Acácio Silveira e Pedro Inácio Filho. A renda foi de Cr$ 71.926,00 com um público de 8.819 pessoas. Os dois quadros: São Paulo Wanderlei; Nelson Di, Alfredo e Gilberto; Edison (Roberto Dias) e Pedro Rocha; Zé Carlos, Gesun (Everaldo) Terto e Paraná. Vitória — Aguinaldo; Roberto, Leleu, Valter (Rangel) Franca, Fernando e Juarez (Marquinhos); Osni, Gibira, André e Mário Sérgio.

AMÉRICA MINEIRO 3 X BOTAFOGO 1

Belo Horizonte — O América Mineiro despediu-se do Campeonato Nacional com uma vitória sobre o Botafogo por 3 x 1, depois de estar vencendo na etapa inicial por 2 x 0.
N etapa complementar logo aos 5 minutos Vander marcou contra em favor do América mas 2 minutos depois Generoso definiu a vitória alviverde. Os dois tentos do quadro mineiro marcados na fase inicialforam de autoria de Hélio aos 35 e 40 minutos, respectivamente.

A partida foi dirigida por José Clemente de Oliveira, tendo como auxiliares os mediadores Afonso Ricaldoni e Hélio Corso. A renda foi de Cr$ 21.135,00. As duas equipes: América Mineiro — Nego (Sidnei); Augusto, Vander, Nelson Torres e Claudio, Pedro Omar e Edison; Hélio, Candido e Generoso.
Botafogo: Wendell; Edmilson (Mauro Cruz) Scala, Osmar e Valterncir; Luis Claudio e Marco Aurélio; Luizinho, Ferreti, Fischer e Ademir.

PORTUGUESA 3 X BAHIA 2

Salvador — Depois de estar perdendo por 1 x 0, a Portuguesa de Desportos virou espetacularmente, para ganhar de 3 x 2, do Bahia, no estádio da Fonte Nova, colocando por terra as esperanças do time da "Boa Terra", em se classificar.
O primeiro tempo terminou com o placar de x 1 x 1, com Picolé, aos 3 minutos, marcando para o Bahia, enquanto para a Portuguesa Dicá, aos 43 minutos descontou.
Na etapa final, Eneas desempatou, aos 8 minutos e Xaxá ampliou para 3 a 1, aos 27. Natal, aos 31, diminuiu para o Bahia. A partida foi dirigida por Sebastião Rufino auxiliado por Clinamute França e José Gomes de Matos.
A renda no estádio da Fonte Nova somou a importância de Cr$ 51.519,00, com um público de 7.464. As duas equipes: Portuguesa de Desportos: Miguel; Cardoso, Dárcio, Fogueira e Isidoro; Sérgio Lopes e Dicá; Xaxá, Eneas, Tatá e Feitosa. Bahia — Butice; Luiz Alberto (Mário Braga) Onça, Roberto Rebouças e Paulo Henrique; Baiaco e Eliseu; Natal, Picolé, Douglas e Ricardo (João Daniel).

GRÊMIO 2 X CORITIBA 1

Curitiba — O Grêmio Portoalegrense derrotou o Coritiba, no estádio Belfort Duarte, por 2 a 1.
Independentemente do resultado, os dois clubes já estavam classificados para a fase semifinal do Certame.
O Grêmio atuou desfalcado de Espinoza; Ancheta e Ivo, mas nem por isso deixou de ser um adversário dificil para o quadro paranaense.
O primeiro tempo terminou com o empate de 1 a 1, gols de Catarina aos 22 e Zé Roberto, aos 27 este para o Coritiba. Na etapa complementar, Marinho marcou o gol da vitória gaúcha.
A partida foi dirigida por Dulcídio Wanderley Boschila, auxiliado por Vender Moreira e Plínio Duenas. A renda somou Cr$ 81.670,00, para um público de 9.778 pessoas.

FLUMINENSE 1 X NACIONAL 0

Manaus — O Fluminense venceu ao Nacional por 1 x 0, gol de Miquei aos 31 minutos do segundo tempo e mantendo a sua posição de 4o. colocado no Grupo D, classificado para as finais do Certame Nacional.
A partida foi dirigida por Oscar Scolfaro e ofereceu uma renda de Cr$ 64.830,00 com 13.300 pagantes.
Eis como atuaram as duas equipes: FLUMINENSE — Félix, Toninho, Silveira, Abel e Marco Antônio; Denilson e Rubens; Sérgio Roberto (Didi), Jair, Adilton (Miquei) e Lula. NACIONAL — Edson Borracha (Procópio), Antônio Piola, Luiz Carlos, Valdemir e Nélson Sousa; Jorginho (Mesquita) e Danival; Ismael, Wilson Valmir e Julião.

ABC 2 x PALMEIRAS 2

Natal — O ABC despediu-se do Campeonato Nacional da Divisão Extra empatando com o Palmeiras por 2 a 2 placar construido no segundo tempo.
Os gols foram marcados por Zé Carlos, aos 2 e Madurga, aos 9 minutos para o quadro palmeirense, enquanto Alberi de penalte aos 20 e Eurico, contra aos 36, anotaram para o ABC.
A partida teve boa atuação do árbitro Manoel Amaro de Lima, da Federação Mineira de Futebol, auxiliado por Jader Correa e Wellington. A renda não foi fornecida.
As duas equipes:
ABC — Tião; Sabará, Edson, Nilson e Rildo; Maranhão e Orlando; Líbano, Alberi, Baltazar e Petinha (Everaldo). Palmeiras — Leão; Eurico, João Carlos; Alfredo e Zeca; Dudu e Madurga, Edu, Zé Carlos, Fedato e Nei (Pio).

CEARÁ 2 X SANTOS 1

Fortaleza — O Santos perdeu para o Ceará Sporting por 2 x 1 no Estádio Presidente Vargas. Justamente na partida em que Pelé completava o seu milésimo jogo envergando a camisa santista. Os contendores já estavam classificados mas a partida despertou extraordinário interesse, arrastando um público pagante de 35.725 espectadores e proporcionando uma renda record no Ceará: Cr$ 217.000,00.
Pelé abriu o escore aos 12 minutos ele que centralizou as atenções gerais da grande massa. E o primeiro tempo esgotou-se com o Santos vencendo por 1 x 0 não obstante os grandes desfalques de sua equipe. Na etapa final o Ceará partiu para a vitória que conseguiu.
Samuel empatou aos 17 minutos e Dacosta de cabeça obteve aos 31 minutos o gol do triunfo cearense.
Carlos Costa realizou excelente arbitragem auxiliado por Adelson Julião e Francisco Pordeus Furtado. As duas equipes atuaram assim: Santos — Joel; Turcão, Paulo; Altivo e Murias (Vicente); Leo e Afonsinho (Edu); Roberto Carlos, Pitico, Pelé e Ferreira. Ceará — Hélio, Paulo Tavares, Odelio, Mauro Calixto e Dimas; Edmar e Joãozinho; Nado, Miguel, Jorge Costa e Dacosta.

VASCO 2 X NAUTICO 1

RECIFE — O Náutico sofreu, talvez, a sua derrota mais injusta no Certame Nacional, perdendo para o Vasco da Gama pelo pelo escore de dois a um
Foi melhor que o seu adversário marcou de frente o seu gol e o tento que deu a vitória ao Vasco foi marcado de maneira irregular.
O gol do Nautico foi marcado logo aos cinco minutos, por intermédio de Paraguaio. Aos 30 Alcir em empatou e Silva, na segunda fase, garantiu o triunfo do quadro carioca, exatamente aos 32 minutos. Saul Mendes dirigiu o encontro, com um trabalho apenas regular, auxiliado por Armando Camarinha e Gilson Cordeiro. A renda do encoutro somou apenas 18 mil, 122 cruzeiros e os dois quadros alinharam com a seguinte formação. Vasco da Gama: Andrada Paulo César, Miguel, Moisés e Alfinete. (Eberval); Alcir e Suingue; Jorginho, Silva, Tostão e Ademir (Jailson). Nautico: Varlindo, Borges (Gilson, (Zé Júlio) Sidclay e Romero; João Paulo (Zezinho) e Vasconcelos; Eloi, Paulinho, Paraguaio e Tico

SANTA CRUZ 2 X ATLÉTICO MINEIRO 0

RECIFE — Jogando contra times mineiros, mais uma vez a escrita foi mantida, já que o Santa Cruz apresentando um futebol alegre e objetivo, venceu com justica ao Atlético Mineiro, no Arruda por 2 x 0 com tentos de Amilton Rocha e Luciano.
Os comandados de Evaristo depois de nove partidas sem conhecer a vitória, despediram-se de sua torcida, no último jogo da fase de classificação, com uma apresentação brilhante, onde Luciano, Rivaldo, Zito, Paulo Ricardo e Givanildo foram os destaques do encontro.
José Mário Vinhas, da Federação Carioca de Futebol, foi um juiz seguro. Cr$ 40.029.99 foi a renda, para um público pagante de 7.357 pessoas.
O Santa venceu com Gilberto; Ferreira, Rivaldo, Paulo Ricardo e Cabral; Zito, Luciano e Givanildo; Amilton Rocha, Betinho e Fernando Santana, entrando ainda Louro no lugar de Ferreira aos 40 minutos do período complementar.
O Atlético Mineiro perdeu de Mussula; Zé Maria, Grapette Normandes e Oldair; Bibi, Angelo e Serginho; Guará (China), Cabinho e Dario.

REMO 2 X CRUZEIRO 2

BELÉM — Clube do Remo e Cruzeiro empataram, por 2 a 2, no estádio Evandro Almeida na despedida do clube paraense do Campeonato Nacional e com o Cruzeiro ficando classificado no Grupo "B" com 33 pontos ganhos e perdendo o segundo lugar para o Coritiba pelo gol Average.
O Remo começou melhor e conseguiu marcar dois a um no primeiro tempo, que terminou em seu favor. Na etapa complementar o Cruzeiro partiu para frente e conseguiu o empate por intermédio de Zé Carlos, aos 35 minutos. Os demais gols foram marcados por Roberto aos 7 e Tito aos 9, para o Remo, enquanto Eduardo aos 44 minutos anotou para o Cruzeiro.
Agomar Martins dirigiu a partida com um bom trabalho, sendo auxiliado por Manoel Oliveira e Jaime Monteiro. A renda somou a importancia de Cr$ 86.482,00. As duas equipes: Clube do Remo — Dico, Nelinho, Mendes (Valdemar), Dutra e Cuca; Tito e Silva; Copeu, Roberto, Caito (Hertz) e Peri. Cruzeiro — Raul, Pedro Paulo, Moraes, Fontana e Vanderlei; Piazza e Zé Carlos; Eduardo, Roberto Batata, Dirceu Lopes e Rinaldo (Lima).

Jornais e Revistas de toda parte voce vai encontrar na
Charutaria e Bombonière «CHIC»
Leiam as revistas Manchetes, Fotos & Fatos e O Cruzeiro
Aberta diariamente até às 22 horas
Rua de Laranjeiras, 170

VENHA MORAR CONOSCO:
"REPÚBLICA DOS SOLTEIRÕES"
Temos duas vagas no nosso apartamento. Bem no centro de Aracaju. Quartos amplos e arejados. Apartamento de burguês, bicho. Apareça para bater um papo conosco.
Nosso endereço:
RUA PROPRIÁ, 5 (em frente a "Cascatinha").

FAÇA SUA ASSINATURA DO JORNAL DA CIDADE
AGUARDAMOS SUA CHAMADA
NOSSO ENDEREÇO:
RUA SANTO AMARO, 296
e o telefone quando funcione é o 32-75.

Prognósticos - Teste 117

1 – BELENENSES X SPORTING – Em Lisboa, pelo campeonato português. Realizam boa campanha do certame, estando o Sporting em 3o. e o Belenenses, na 2a. colocação, entretanto o Sporting vem subindo de produção e o Belenenses em seus últimos compromissos não vem rendendo o mesmo do início do certame. O jogo vale pela 14a. rodada do primeiro turno. É um jogo equilibrado.

2 – ATLÉTICO X BARCELONA – Campeonato Espanhol. O Atlético é um dos primeiros colocados do certame, o mesmo não acontecendo com o Barcelona, que está situado entre os do grupo intermediário, não realizando campanha muito boa a exemplo dos anos anteriores.
COLUNA 1.

3 – CAGLIARE X MILAN – Mesmo jogando em Vicenza, o Cagliare não tem grandes possibilidades de vitória, já que realiza este ano uma campanha decepcionante, isto depois de conquistar o certame da temporada 70. O Cagliare é o 8o. colocado, estando o Milan na segunda posição.
COLUNA 2

4 – BOTAFOGO X PONTE PRETA – Jogo dificil e equilibrado, levando em consideração a colocação da Ponte Preta, lider do certame, e a vantagem do Botafogo em atuar em seu Estádio em Ribeirão Preto, o que no certame pauslitinha é uma grande vantagem.
COLUNA X

5 – MARÍLIA X NOROESTE – Jogo fácil para o Marília. O trabalho que o Marília vem realizando em busca da classificação, com uma campanha que pode ser considerada excelente, lhe assegura a condição de favorito para o encontro, pois é o 5o. colocado, estando o Noroeste no sétimo posto e com apresentações negativas, mesmo quando joga em casa.
COLUNA 1

6 – FERROVIÁRIA X XV DE NOVEMBRO – Será na Fonte Luminosa em Araraquara.
A Ferroviária tem mais time e realiza uma campanha muito superior a do XV de Novembro, pois ocupa a 2a. posição, sendo o XV o sexto colocado, além de jogar em casa, o que na Paulistinha é um grande "handicap".
COLUNA 1.

7 – JUVENTUS X PAULISTA – Em São Paulo na rua Javari. Além de jogar em casa, o Juventus leva sobre o Paulista de Jundiaí, uma grande vantagem. E o terceiro colocado do certame com uma campanha das melhores, acontecendo o inverso ao Paulista, que mesmo nos encontros realizados em Jundiaí, o time não rendeu bem, sendo o último colocado, já desclassificado para o certame paulista da especial, em sua fase final.
COLUNA 1.

8 – AMÉRICA X COMERCIAL – Em São José do Rio Preto. O América realiza uma campanha excelente, mesmo estando na terceira posição ao lado do Comercial. Conseguiu uma invencibilidade de 17 jogos, tirando do Palmeiras a possibilidade de conquistar o Prêmio invencibilidade do ano em São Paulo. O Comercial vai a São José do Rio Preto em busca de 2 dois pontos que praticamente vai lhe garantir a classificação, contudo contra o América será bastante dificil a conquista dos dois pontos, pois ganha o América não é coisa fácil.
COLUNA 1.

9 – VILA NOVA X ATLÉTICO – Classico Goiâno, em disputa da Taça Cidade de Goiania, não havendo favorito para o prelio. O Atlético tem um conjunto excelente, pois atua com o mesmo time a dois anos, contudo o Vila este ano formou um bom time estando apresentando um excelente futebol. São dois quadros, onde suas forças se equivalem.
COLUNA X

10 – AYMORÉ X GAÚCHO – Em São Leopoldo. O Aymoré na Taça Governador do Estado do Rio Grande do Sul, está com dez pontos perdidos, e o Gaúcho com doze, levando ainda a desvantagem de jogar contra o Aymoré em seu Estádio. O Aymoré reune maiores possibilidades de vitória.
COLUNA 1

11 – CAXIAS X YPIRANGA – É uma partida dificil para ambos os times, mesmo com o Caxias jogando em casa, pois o Ypiranga realiza neste final de ano uma boa campanha, com um time formado a pouco tempo, contudo rendendo bastante, havendo possibilidade de vitória para os dois times.
COLUNAS 1 e 2.

12 – SAO JOSÉ X CRUZEIRO – Em Porto Alegre, no domingo pela manhã. São dois velhos adversários. O São José está um pouco melhor do que o Cruzeiro que continua sendo um time de altos e baixos, com resultados surpreendentes. O São José, sempre que joga contra o Cruzeiro, consegue bons resultados. Vamos com ele.
COLUNA 1

13 – BAGÉ X PELOTAS – Em Bagé. São dois times, que integram o grupo dos melhores do interior gaucho. O Bagé jogando em casa é pareo duro, contudo o Pelotas conta com uma equipe um pouco melhor, e mesmo jogando em terreno adversário tem condições de conseguir pelo menos um empate.
COLUNA X.

Novo Empate na Serra

O Atlético vinha de duas derrotas jogando em seu próprio campo. O Itabaiana jogava em casa onde sempre conta com o calor de sua torcida. Quem foi ao estádio Presidente Médici domingo a tarde viu um empate em branco onde o time baiano esteve mais perto do triunfo que só não aconteceu porque o zagueiro Elcio perdeu uma penalidade máxima.
Foi assim que o Itabaiana empatou com o Atlético. Para os tricolores da serra o empate deixou o time na liderança da chave beneficiado com o empate entre Tiradentes e Sampaio Correia. O Tremendão continua lider e tem chances de fazer bonito lá fora.

EQUILIBRIO

O jogo de domingo entre Itabaiana e Atlético foi bem equilibrado onde as duas defensivas deram conta do recado e superaram os ataques. Para o treinador Alberto Menezes o empate foi um resultado justo porque o Atlético soube valorizar o zero a zero.
– Nosso time jogou bem e aquele resultado de zero a zero espelhou um equilibrio entre as duas equipes. O Atlético foi um adversário que se agigantou diante da gente e soube exigir do Itabaiana um futebol raçudo para garantir o empate.

EQUIPES

O Itabaiana empatou utilizando Carlinhos, Danilo, Paulo, Assis e Messias; Gustinho, Liosmar e Debinha, Bira (Piranha) Tatica e Guaraná. Este time empatou com o Atlético e garantiu a invencibilidade nesta fase semifinal do nacional da primeira divisão.
Alex, Welson, Ênio, Silva e Juca; Deco e Catu, Rubinho (Paulinho) Dendê (Ventilador)
Santa Cruz e Victor lutaram muito e garantiram um bom resultado para o time baiano.

EMBARCOU

Exatamente as 22 horas de domingo o time do Itabaiana embarcou em ônibus especial para a capital do Estado do Piauí. Amanhã os tricolores enfrentarão o Tiradentes e no domingo se apresentarão em São Luis enfrentarão o Sampaio Correia.
No último encontro entre Itabaiana e Tiradentes o tricolor conseguiu uma boa vitória pelo escore de 2 a 0 jogando no Estádio Presidente Médici. A delegação serrana embarcou com todos os titulares e todos esperam excelentes resultados.

ESTADO DE SERGIPE

SUPERINTENDENCIA DA AGRICULTURA E PRODUÇÃO

(SUDAP)

SERVIÇO DE INFORMAÇÕES DE MERCADO

S. I. M.

PREÇOS A NÍVEL DE ATACADO

BOLETIM No. 47.

O Serviço de Informações de Mercado – SIM – Convênio SUDENE/SUDAP, informa as cotações dos principais produtos hortigranjeiros, que compõem a estrutura alimentar da população aracajuana, durante o período de 20/11 a 27/11.

PRODUTOS	UNID.	P. MEDIOS	PRODUTOS	UNID	P. MEDIOS
–Abacate	100	30,00	–Couve	50 pés	8,00
–Abacaxi	100	50,00	–Farinha de Mandioca	sc.60 kg	30,00
–Abóbora	15 kh	18,00	–Feijão Mulatinho	sc.60 kg	90,00
–Alface	100 pés	24,00	–Galinha de Capoeira	kg	5,00
–Alho	kg	12,00	–Inhame	15 kg	12,00
–Arroz	sc. 60 kg	110,00	–Laranja Bahia	100	12,00
–Banana Prata	100	6,00	–Laranja Pera	100	12,00
–Batatinha	15 kg	22,00	–Macaxeira	15 kg	–
Batata Doce	15 kg	6,00	–Maxixe	100	4,00
–Cebola do Reino	15 kg	48,00	–Milho em Grão	sc.60 kg	24,00
–Cebola do Estado	15 kg	48,00	–Pepino	15 kg	48,00
–Cenoura	15 kg	60,00	–Pimentão	100	16,00
–Xuxu	100	24,00	–Quiabo	100	3,20
–Coco Seco	100	60,00	–Repolho	15 kg	18,00
–Coentro	10 molhos	1,60	–Tomate	cx. 20 kg	16,00

UNIVERSIDADE FEDERAL DE SERGIPE

CONVITE

MEDALHA DE MÉRITO ESTUDANTIL

A Assessoria de Relações Públicas da Universidade Federal de Sergipe, de ordem do Magnífico Reitor, convida as pessoas abaixo relacionadas, diplomadas por esta Universidade e que obtiveram a mais alta média de classificação nos seus cursos, a comparecerem à solenidade de formatura da turma deste ano dos referidos cursos, nas datas e locais indicados, a fim de receberem, na mesma solenidade, a Medalha de Mérito Estudantil que lhes será conferida, nos termos do Capítulo II. art. 163 § 3o, do Estatuto da U.F.S.

NOMES	CURSO	TURMA DE
FACULDADE DE CIÊNCIAS MÉDICAS (Formatura em 15/12–Escola Tec. Federal)		
Eduardo Antônio Conde Garcia	Ciências Médicas	1968
Marília de Oliveira Ramos	Ciências Médicas	1969
Leila Andrade Siqueira	Ciências Médicas	1970
Noemi Rollemberg Maynard	Ciências Médicas	1971
FACULDADE DE CIENCIAS ECONOMICAS (Format.em 16/12–Escola Tec. Federal)	Ciências Econômicas	
Maria Isabel Santos	Ciências Econômicas	1968
José Souza Santos	Ciências Economicas	1969
Antônio Francisco de Jesus	Ciências Econômicas	1971
Neuza Maria de Almeida Dantas	Ciências Econômicas	1970
FACULDADE DE DIREITO (Format. em 08/12–Instituto Histórico e Geográfico)		
Leonor Almeida de Figueiredo Barreto	Ciências Jurídicas	1968
Cândida Maria de Melo Souza	Ciências Jurídicas	1969
Suzana Maria Carvalho	Ciências Jurídicas	1970
João Bosco Santana de Moraes	Ciências Jurídicas	1971
José Sérgio Monte Alegre	Ciências Jurídicas	1972
FACULDADE DE SERVIÇO SOCIAL (Format. em 23/12–Conservatório de Música)		
Amy Adelina Coutinho de Faria Alves	Serviço Social	1968
Heloísa Augusto Bezerra Gomes	Serviço Social	1969
Juciara Fernandes Leal	Serviço Social	1970
Hendrikus Johannes Sprakel	Serviço Social	1971
FACULDADE DE EDUCAÇÃO (Format. em 17/72–Escola Tec. Federal).		
Maria da Conceição Monteiro de Souza	Geografia	1968
Edvaldo Santos Rocha Teles	Geografia	1969
Neuza Maria Ribeiro Goes	Geografia	1970
Zenaide Rosa Sobral	Geografia	1971
Maria Terezinha Macedo Santana	Historia	1968
Francisco Pecorari	História	1969
José Ibarê Costa Dantas	História	1970
Teresinha Alves de Oliva	História	1971
Nádia Fraga Vilas Boas	Pedagogia	1971
Maria de Lourdes Rodrigues Correia	Francês	1968
Rosa Virgínia Menezes Bomfim	Francês	1969
Solange Mendonça Montalvão	Francês	1970
Marilda Nunes de Oliveira	Francês	1971
Sônia Maria Rabelo Ramalho	Inglês	1968
Geovana de Oliveira Lima	Inglês	1969
Cecília Maria Alves Menezes	Inglês	1970
Ana Lúcia Teles Silveira	Inglês	1971
INSTITUTO DE QUIMICA (format. em 09/12–Escola Tec. Federal)	Química Industrial	
José Eduardo Lima Barreto	Química Industrial	1968
Cesar Costa Pinto Santana	Química Industrial	1969
Raymundo Nonato Vieira de Araújo	Química Industrial	1970
José Nunes de Vasconcelos	Química Industrial	1971

Aracaju, 30 de novembro de 1972

JOÃO OLIVA ALVES
Assessor de Relações Públicas

AS CORTINAS SE FECHAM, O SEEGIPE APANHA: 4 a 2

SERGIPE – Edson, Toinho, Zé Oto, Raimundo (Nanil) Nanil Gecelio); Ailton, Torino (Duda) e Zé Pequeno; Edmilson, Adãozinho e Leal.

INTER – Scheneider, Basilio, Herminio, Pontes e Jorge Andrade; Tovar, Paulo Cesar e Escurinho (Garcia); Waldomiro, Claudiomiro e Volmir.

JUIZ – Vilmar Serra
AUX. – Cristóvão Junot e José Carlos.
RENDA – 19.519,00 para um público de 3.723

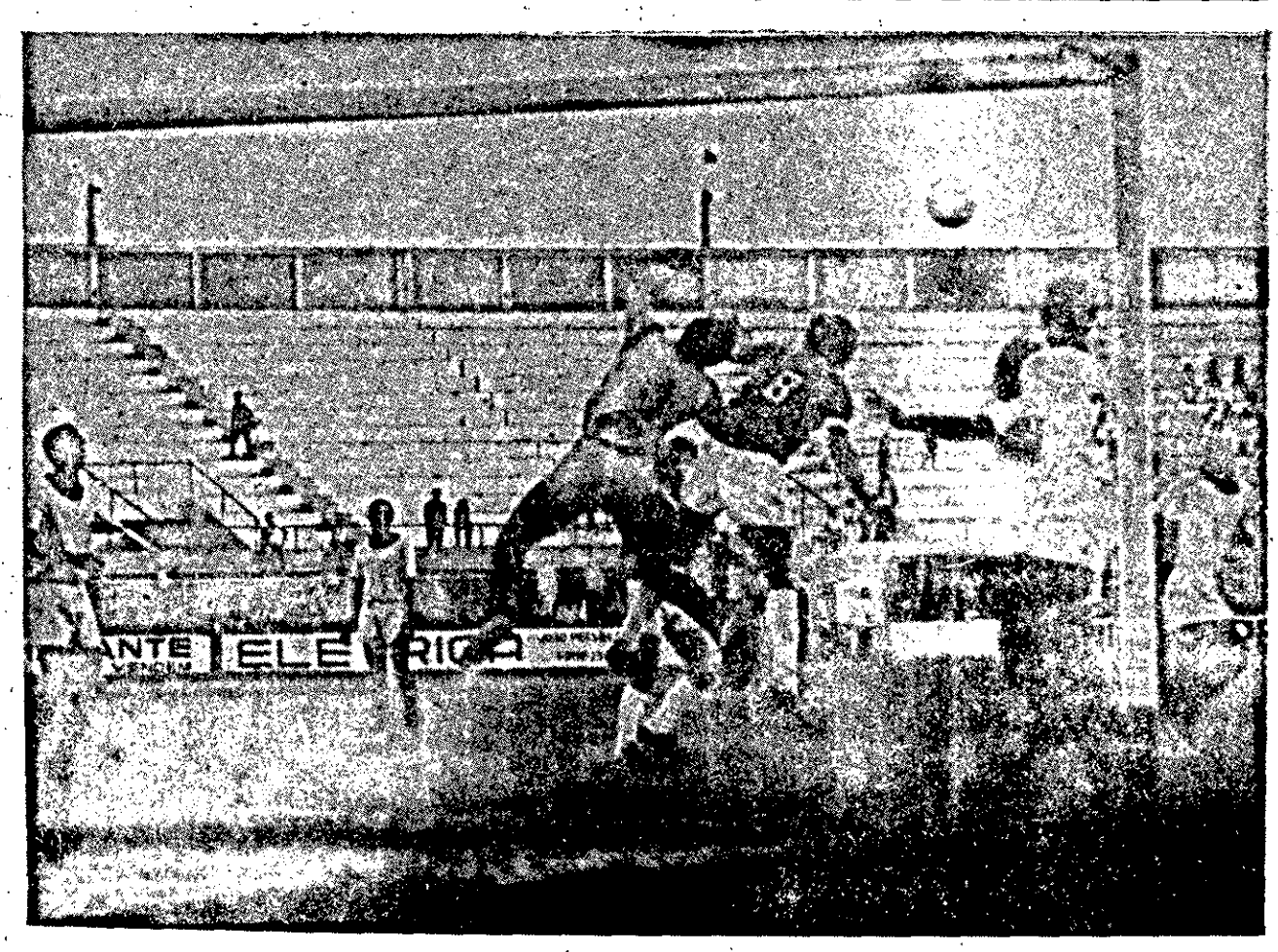

Triste em todos os sentidos a despedida do Sergipe do Nacional de 72. Perdeu para o São Paulo de 5 x 0, domingo caiu ante o Internacional pelo marcador de 4 x 2. Waldomiro marcando dois, Claudiomiro e Volmir fizeram o marcador do time vencedor, enquanto Edmilson foi o autor dos tentos do Sergipe. A renda foi fraca somando a importância de 19.519,00 para um publico pagante de 3.723.

UM TRISTE ADEUS

Para o Internacional, a vitoria do jogo contra o Sergipe pouco importava. Como lider do grupo A, o time colorado já com classificação assegurada, veio a Aracaju para cumprir a tabela, não se esforçando muito para vencer o Sergipe, que caiu de produção nos ultimos jogos, não demonstrando aquele ânimo das partidas iniciais, quando perdia, mas perdia lutando. O Sergipe de domingo foi um time fraco e sem vibração. Suas peças, parece que cansadas das derrotas, nas não lutavam dentro de campo, deixando que o adversário dominasse o jogo, principalmente na fase inicial, quando chegou fácil a 2 x 0.
Mesmo para um time que jogava com classificação assegurada, o Internacional soube aproveitar muito bem as falhas do adversário, partindo logo para decidir o jogo no tempo inicial. As jogadas de perigo contra a meta de Edson foram sucessivas, obrigando ao arqueiro rubro praticar defesas milagrosas, salvando por diversas vezes o seu arco.

PRIMEIRO GOL

Com um ataque mais ofensivo do que o time sergipano, o Internacional abria o escore do jogo aos 7' num tento de Valdomiro aparecendo um cruzamento de Claudiomiro, falhou o zagueiro Toinho. Com 1 x 0 no marcador e notando a fragilidade de seu adversário o Internacional prosseguiu martelando incessantemente o último reduto do Sergipe e os gols foram nascendo com o passar do tempo. Se a presença de Raimundo dentro de campo mesmo contundido não resolvia o problema rubro, sua saida ainda veio prejudicar as coisas para o Sergipe. Mesmo sem o condições de jogo, Raimundo ainda dava tudo de si e a força de vontade superava a técnica com espirito de luta. Aos 16' saiu Raimundo entrando Gecelio, alterando todo esquema defensivo. Valnil passou para o meio e Gecelio foi jogar na lateral esquerda abrindo um boqueirão enorme, por onde o Internacional passava facilmente. E por ali nasceram as jogadas de maior perigo para o gol de Edson. Inferiorizado no marcador o Sergipe partiu para o ataque, mas desordenadamente não conseguia transformar em gol as tramas de seu meio campo e Adãozinho perdeu diversas oportunidades.

OUTRO GOL

O segundo gol do Internacional, nascia de uma jogada de Valdomiro que entregou a bola redondinha para Claudiomiro que não teve trabalho em marcar 2 x 0.

Com um placar favorável, o Internacional, passou a tocar a bola, terminando a primeira fase com um dominio completo do time gaucho.
Na segunda fase Dequinha fez entrar Duda no lugar de Torino e com sangue novo o Sergipe passou a dominar as ações e logo aos 3' Edmilson numa virada sensacional diminui o marcador para delirio da torcida rubra presente ao Batistão. Mais um pouco e o Sergipe mostrando que veio disposto a tudo no segundo tempo, empata a peleja com mais um golaço. de Edmilson. Depois de da reação o Sergipe se recolheu em seu campo, procurando garantir um marcador que já lhe era até certo ponto favorável. Mas não soube se manter fechado na defesa e aos 25' Valdomiro decreta 3 x 2 para o Internacional.
Logo após Volmiro faz 4 x 2 decretando o marcador final da peleja.

AMADORISMO EM DESTAQUE

CORINTIANS VIRA O PLACAR

Jogando na tarde do último domingo, no Estádio Tobias Barreto, o quadro do Corintians Sergipano sob o comando do técnico Luiz Mascelino dos Santos, conseguiu abater o tricolor do São Paulo desta Capital pelo escore de 2 x 1.
Após estar perdendo por 1 x 0, durante todo o primeiro tempo, os corintianos voltaram a campo para o segundo tempo, com mais força de vontade e aos 10 minutos, através de Marlito empata a peleja, passando assim a dominar a equipe do São Paulo que vinha invicto sem perder para times da capital.
Dominando todas as ações, o Corintians busca o gol de vitória, desta feita através de Osni numa cabeçada sensacional, após um cruzamento de Edernival pela direita, dando assim cifras finais ao marcador.

Para conseguir este triunfo frente ao São Paulo, Luiz Mascelino dos Santos, o técnico, utilizou a seguinte escalação: CHEVROLET, ZÉ FERRINHO, MÁRIO, PERNAMBUCO, e JOÃO; BETO, ZE ALVINO; VIOLA (ELIAS) MARLITO; EDERNIVAL e OSNI.

SHOW DE GROSSURA PROPORCIONADO PELA PM NO BATISTÃO

Em que pese a tranquila arbitragem de Vilmar Serra, o Jogo Sergipe e Internacional não foi tão tranquilo para torcida rubra, que assistiu sem querer a um show de grossura de nossa Policia Militar.
Logo de inicio, o juiz da partida interrompeu o jogo, alegando que a bola não tinha condições, tendo a mesma que ser trocada por outra, a fim de que o jogo tivesse prosseguimento normal.
Com as vaias e aplausos da torcida, o juiz não deixou se perturbar e deu prosseguimento tranquilo ao jogo.

A CASCA DE LARANJA

No segundo tempo, o encontro teve que ser paralisado mais uma vez, para atender ao apelo do atleta Volmir do Internacional, que reclamava das cascas de laranjas atiradas pela torcida do Sergipe no atleta do Internacional, quando este se aproximava para cobrança de um escanteio.
A partir daí gerou-se a confusão na arquibancada, com a Policia prendendo arbitrariamente a diversos torcedores, só porque o juiz pediu uma providencia.
Atirar casca de laranja nos jogadores é coisa normal em qualquer estádio. O que estranhamos é a reclamação ter partido de um atleta gaucho. O Volmir deve estar esquecido de que quando a seleção brasileira foi jogar em Porto Alegre, foi recebida num clima de intranquilidade e nossos atletas do selecionado não receberam laranjas e sim garrafadas e pedradas da torcida gaucha.

FAÇA SUA ASSINATURA DO JORNAL DA CIDADE

AGUARDAMOS SUA CHAMADA
NOSSO ENDEREÇO: RUA SANTO AMARO, 296
e o telefone quando funciona é o 33-75.

RAIMUNDO RECEBERÁ MEDALHA DE OURO DE MELHOR ATLETA

A Associação dos Cronistas Desportivos de Sergipe, premiando ao melhor atleta do Clube Esportivo Sergipe no Nacional, estará homenageando a Raimundo com a entrega de uma medalha de ouro.
A solenidade de entrega será realizada domingo proximo no Batistão, momentos antes do encontro entre Sergipe e Confiança na decisão de um troféu que se inicia quarta feira.

UM JUSTA HOMENAGEM

Raimundo, que liderou a Bola de Prata por todo o certame, está na iminencia de não receber o trofeu por não ter cumprindo os 22 jogos marcados pelo regulamento. O confrade Geraldo Chagas Ramos, estará assim prestando uma homenagem mais do que justa ao atleta que projetou o nome esportivo de Sergipe em todo o territorio Nacional, sendo alvo das mais elogiosas declarações de técnicos que por aqui passaram.
Falando a nossa reportagem Raimundo disse que estava satisfeito com o presente que iria receber da ACDS e lamentava não poder ir até o fim na disputa da Bola de Prata.