Petroleo Trouxe Economia de 500 Milhões de Dolares (Pág. 8)

JORNAL DA CIDADE

ARACAJU, QUARTA-FEIRA 4 DE ABRIL DE 1973 — Ano II — N. 326 — Cr$ 0,50

Construção Civil Compra Material fora do Estado

Aumenta a crise na construção civil de nosso Estado. As construtoras batem minuto a minuto, na ânsia de encontrar um denominador comum capaz de equacionar a crise. O próprio Sindicato da Construção Civil do Estado de Sergipe não encontrou ainda a solução para o problema e tudo indica que se a crise persistir, dentro de poucos dias as nossas construtoras poderão cair em caos total.

Nas pesquisas realizadas ontem, pelo JORNAL DA CIDADE, constatamos que é realmente séria a ausência de blocos cerâmicos e material humano, indispensáveis a qualquer tipo de trabalho de construção. E é o diretor da Construtora Celi sr. Luciano Barreto, quem fala ao JORNAL DA CIDADE: "Estamos importando da Bahia material como blocos cerâmicos e deparando dificuldades nunca encontradas, na aquisição da mão de obra". E prossegue: "Até serventes temos convidado através da imprensa, sem grandes resultados, quando, antigamente, colocavamos placas de "NÃO HÁ VAGAS", nas construções por nós realizadas".

PROGRESSO

Para o dr. Luciano Barreto diretor da Construtora Celi, o fato, de todas as empresas de construções estarem sofrendo tal crise, deve-se ao progresso por que passa o Estado de Sergipe, que vem recebendo uma política governamental bastante desenvolvimentista e preocupada em suprimir o desemprego em todo o território sergipano. Prova disso é a atuação positiva da COHAB, construindo conjuntos após conjuntos num remanejamento de pessoal muito perfeito e num emprego de material, cujo consumo tem sido admirável.

Nas suas declarações ao nosso repórter, disse o diretor Luciano Barreto, da Construtora Celi que as nossas cerâmicas já são insuficientes para suportar o surto de progresso que estamos atingindo, razão por que a crise tende aumentar consideravelmente. Embora não tenha tido, até então, dificuldades de água, material indispensável em uma construção, tanto por haver recebido todo apoio do DESO como por possuir também dois carros-pipa, o líquido poderá faltar, se a estiagem permanecer castigando os nossos rios e açudes.

Hoje a Construtora Celi estará recebendo da Bahia, precisamente de Salvador, um carregamento de cem mil blocos cerâmicos, a fim de atender as necessidades prementes daquela empresa.

Coordenadores Paulo Barreto fala sobre a Revolução

Por ocasião da passagem do nono aniversário da Revolução Brasileira de 31 de março de 64, o Governador Paulo Barreto de Menezes dirigiu à nova seção uma Mensagem alusiva à significativa data. No seu pronunciamento o Governador disse que a Revolução se fez com o grito indignado do povo, ecoando no arcabouço de ordem ainda preservada nos quartéis, promovendo em nove anos o reencontro dos brasileiros". Referindo-se que em Sergipe a Revolução também chegou, Paulo Barreto afirmou que, em nove anos mudou o quadro político, econômico e social do nosso Estado" que sofreu profundas modificações sob a interferencia do poder revolucionário. Ao finalizar sua mensagem, o Governador fez uma alusão ao futuro do Estado dizendo que em Sergipe será instalada uma Usina de Barrilha, será iniciada ainda no Governo do Presidente Médici a exploração dos sais de potássio e a médio prazo estaremos também produzindo o magnésio metálico". E concluiu o Governador: "Tais empreendimentos, mobilizando grandes somas de capital que totalizam aproximadamente trezentos milhões de dolares, irão contribuir para que as mudanças que se processam na estrutura do nosso Estado e no Nordeste sejam aceleradas".

Em solenidade realizada ontem no Palácio Olimpio Campos sob a presidencia do Governador em Exercício, sr. Adalberto Moura, foi estabelecido convênio Prefeitura de Aracaju/Movimento Brasileiro de Alfabetização (MOBRAL), visando a instalação de 50 postos de alfabetização em nossa Capital. Nestes 50 postos serão alfabetizados inicialmente 1.200 pessoas.

Aulas na Escola de Aplicação ainda não foram iniciadas

Tem sido constante a ronda de alunos e pais de alunos, procurando, inclusive, o JORNAL DA CIDADE, para reclamarem contra o retardamento das aulas da antiga Escola de Aplicação, que até ontem não havia iniciado suas atividades escolares. Em face dessas irregularidades, enviamos ontem um repórter à direção daquela Escola, no sentido de apurar o que realmente estava acontecendo. Vejamos o que disse a diretora Waldir dos Santos: "Assumimos no dia 10 do mês passado, sem condições de no dia 12, data consignada pela Secretaria de Educação para o início das aulas em todos os Estabelecimentos de Ensino da Rede Estadual, iniciarmos nossas aulas. Uma semana depois, exatamente no dia 19, iniciamos o período letivo do Complexo de Ensino do 1o. Grau, que compreende a Escola Integrada do Ensino de 1o. Grau "Dr. Leandro Maciel", antiga Escola de Aplicação, a Escola Integrada do 1o. Grau "John Kennedy", sendo que as classes do Terceiro e Quarto ano ainda se encontram sem professores, devido o número de alunos, que cresceu sensivelmente este ano. Mas estamos empenhados junto à Secretaria de Educação e Cultura, no sentido de solucionar a ausencia desses professores. E hoje já recebemos a professora Noemi Franco de Albuquerque, que já se apresentou e vai para o Terceiro Ano, devendo ainda hoje apresentar-se outra professora."

Adiantou ainda que "dado o esforço em que a Secretaria de Educação se empenha, tudo faz crer que até o fim desta semana, esses problemas estarão, na verdade, solucionados." Segundo a diretora Waldir dos Santos, a antiga Escola de Aplicação conta com 64 turmas, com uma média de 45 alunos por turma, o que vem dificultando a nova estrutura, que a atual direção está implantando.

Por outro lado, a Escola Integrada de Ensino do 1o. grau "John Kennedy" está funcionando com 36 turmas, nos três turnos, estando obedecendo ao seu ritmo normal, desde o dia 12 do mês passado, e que os pais de alunos, bem como os próprios alunos já matriculados e que ainda não estão estudando, tranquilizem-se, pois ainda esta semana serão localizados em salas de aula.

Adiantou que "o excesso de alunos de 8a. Série, antiga quarta série ginasial, diurna, está sendo localizado no Ginásio Municipal "Presidente Vargas," por vaga gentilmente cedida pelo seu Diretor, Leandro Rodrigues Ramos."

Conservatório faz reunião de Pais

Uma reunião entre pais ou responsáveis dos alunos matriculados e os mestres do Conservatório de Música foi convocada para hoje pelo diretor da Escola, professor Rivaldo Dantas, devendo se iniciar às vinte horas, nas próprias dependencias do Conservatório.

A referida reunião, entre outros objetivos, visa um perfeito entrosamento entre a Escola e os pais ou responsáveis pelos alunos, objetivando sobretudo uma perfeita afinidade entre os propósitos de cada aluno e os objetivos do Conservatório.

Nesta reunião, o professor Rivaldo Dantas dará conhecimento aos pais dos alunos da didática empregada no ensino musical e esclarecerá as dificuldades existentes na relação aluno-escola.

Os pais ou responsáveis por alunos matriculados no Conservatório de Música estão sendo convocados para esta reunião.

SUNAB FIXA PREÇOS DO LEITE (Pág. 2)

SUNAB FIXA PREÇOS DO LEITE

DO PRODUTOR ÀS USINAS E AO CONSUMIDOR

Por determinação do Superintendente da Sunab em portaria no. 15, datada de 13 de março, foram estabelecidos os novos preços para o faturamento do leite com o sistema de cota, ssobrecota e excesso da produção, passando o litro de leite a ser entregue às usinas de beneficiamento ou pasteurização ao preço mínimo de Cr$ 0,616 sessenta e um centavos e seis décimos de centavos) na plataforma da usina ou conjunto industrial. Para o consumidor o preço do litro de leite envasado mecânicamente, em embalagem inviolável, de material plástico, cartonado, engarrado com fecho inviolável será de Cr$ 0,90 (noventa centavos) enfatizando o Superintendente da SUNAB que as disposições da nova portaria aplicam-se para todo o Estado de Sergipe.

JUSTIFICAÇÕES

Ao baixar a nova portaria que disciplina a comercialização do leite pasteurizado o Superintendente Antonio Thomé disse que existe a necessidade de compatibilizar o estágio de desenvolvimento da pecuária leiteira do Estado de Sergipe à Politica Economica-Financeira traçada pelo Governo, considerando que o volume da produção é fator decisivo para o abastecimento e que a fixação de preços mínimos de compra constitui estímulo à produção. Essas considerações foram calcadas no inciso IV do artigo 2o. da Lei Delegada no. 4, de 26 de setembro de 1962, com a redação dada pelo Artigo 5o. do Decreto no. 422, de 20 de janeiro de 1966. Cita ainda o Superintendente da SUNAB o decreto no. 66.183 de 5 de fevereiro de 1970 que trata da proibição da venda em todo o território nacional de leite, 'in-natura'.

ÍNDICE DE GORDURA

Em seu artigo 3o. a Portaria do Superintendente da SUNAB condiciona a que o litro de leite adquirido ao produtor, quando contiver índice de gordura (materia-gorda) superior a 3,1% seu preço mínimo será acrescido, no mínimo, de 0,5% por decimal de excesso de gordura, o que deverá constar na nota de compra ou de recebimento do leite do produtor. Por outro lado a SUNAB estabelece que a comercialização do leite magro, com teor de gordura inferior a 3% só poderá ser feita com prévia autorização do órgão responsável pelo abastecimento (SUNAB). As novas disposições da Superintendencia da SUNAB foram encaminhadas às usinas da CSL e à Buril, acreditando-se que entrem imediatamente em vigor, ao menos quanto à entrega ao consumidor, mas a parte relativa aos produtores vai se constituir em assunto para discussões uma vez que tanto a Cooperativa de Laticinios quanto a Empresa Buril pagavam abaixo de 40 centavos por litro de leite entregue pelo produtores.

DEMA adquire secador de sementes

O Diretor Estadual do Ministério da Agricultura em Sergipe conseguiu junto ao Secretário Geral daquela Pasta recursos necessários para a aquisição de um Secador de Sementes, a fim de completar a Usina de Beneficiamento, já adquirida, bem como a importância de Cr$ 106.300,00 (Cento e seis mil e trezentos cruzeiros), para a obra de recuperação e adaptação do prédio onde será instalada a referida Usina, da DEMA—SE, localizada na Base Fisica de Frei Paulo.

A informação foi prestada pelo Dr. Zaldo Alves de Lima, titular da DEMA, que procurado pela reportagem, discorreu sobre os assuntos ventilados e debatidos no decorrer da recente Reunião da Coordenadoria da Região Nordeste, presidida pelo Dr. Ezelino Arteche, Secretário-Geral do Ministério da Agricultura. Participaram todos os Diretores Estaduais nordestinos e alguns Diretores de Departamentos.

DESNECESSÁRIO

Instado sobre a instalação do Laboratório de Análise de Sementes no Estado de Sergipe, o nosso informante , disse que acha desnecessário, no momento, vez que estamos sendo muito bem servidos com o existente em Alagoas.

Com os dirigentes do INFAOL ficou combinado que a DEMA-SE, ampliará a área de plantio de algodão e fará introdução da cultura da soja. Em consequencia, os quantitativos financeiros serão aumentados.

OVINO-CAPRINOCULTURA

Ainda em 1973, a DEMA iniciará a execução do Projeto de ovino-caprinocultura, na Base Fisica de Riachão do Dantas, com a sua expansão dimensionada para o exercício de 1974. Este projeto já vem sendo executado em todos os Estados da Região Nordeste, exceto Sergipe, que estava preparando as suas Bases Fisicas para poder inicia-lo.

No tocante à Revenda, a DEMA-SE, deverá receber reprodutores bovinos, moto-bombas de 8 CV e 13 CV e arame farpado, para serem revendidos aos agricultores ainda no corrente exercício.

Segundo declarou o novo Coordenador do SIR do Ministério da Agricultura, Dr. Cesar Teixeira, em Recife, durante Reunião dos Diretores Estaduais da Região Nordeste, daquela pasta. o Serviço de Informação Rural passará por radical transformação no seu funcionamento, deixando inclusive de circular o boletim 'Agrinforme.'' Enquanto isso, ampliando o seu sistema de comunicações os Setores nos Estados contarão com a divulgação de jingles e textos elaborados para o Rádio, Televisão e Cinema, etc.

Ainda segundo a informação prestada ao Diretor Estadual do Ministério em Sergipe, Dr. Zaldo Alves de Lima, vão ser constituidas bibliotecas especializadas em comunicação rural e de auxilio à informação técnica, inclusive aqui, na nova sede da DEMA. Por outro lado, será criado um Centro que passará a receber todas as informações oriundas dos Estados, de onde se fará uma redistribuição para todo o País.

SEC Lança Concurso para Viagem a Portugal

A Secretaria de Educação e Cultura recebeu do Centro de Turismo de Portugal, material de, divulgação sobre o Concurso ' Você quer ir a Portugal? '', que acaba de ser lançado em comemoração ao IV Centenário de Publicação de ' Os Lusiadas' . O Concurso tem como tema a Vida e Obra de Luis de Camões e destina-se a estudantes de ambos os sexos que frequentem o 1o. e 2o. graus, com a idade máxima é de 15 anos. O concurso para os estudantes da Bahia, Sergipe, Alagoas, Pernambuco, Paraiba, Rio Grande do Norte, Ceará, Piauí, Maranhão, Paraná e Amazonas.

REGULAMENTO

O regulamento do concurso estabelece que os trabalhos deverm ser entregues até o dia 15 de maio no Centro de Turismo de Portugal no Brasil — rua Santa Luzia, 827, Rio de Janeiro, GB. Os trabalhos devem estar datilografados em cinco vias. O concorrente deve indicar o seu nome, a sua nacionalidade, sua idade, endereço residencial, curso e colégio onde estuda e o nome do professor que o orientou.

Os trabalhos serão julgados por uma comissão especial que deverá apresentar os resultados até o dia 10 de junho, Serão concedidos premios de: viagem de ida e volta a Portugal, com estada de 15 dias. Os alunos premiados serão os dois primeiros colocados da cada Estado e os professores que orientarem os alunos premiados receberão tambem o mesmo premio.

Prisões, tentativas acidentes e colisões

Lourival José Bezerra, soldado da PM, no último sábado, desferiu quatro peixeiradas em José Gomes da Mota, em Telha , municipio de Cedro de São João. Preso pelo Comandante do destacamento, o soldado Lourival foi recambiado para o xadrez do quartel da PM em nossa Capital. Segundo suas declarações, tudo aconteceu devido a uma discussão surgida com a vitima, após a prisão de um seu amigo José Gomes da Mota, resolveu ir preso tambem, embora estivesse inocente e por ocasião da liberação, "ele começou a se divertir com a minha cara e eu estava armado com a faca." O tenente Aragão instaurou o competente inquérito, designado pelo Secretário de Segurança Pública. A vitima continua em estado grave no Hospital de Clinicas Augusto Leite.

TENTATIVA

Isaumira Nascimento dos Reis, 23 anos, recebeu quatro peixeiradas, do seu companheiro Vicente Horácio dos Santos no povoado Cabeça Dantas, municipio de Boquim, sem que se tenha esclarecido até agora, os motivos do delito. Após haver aplicado as peixeiradas nas costas de sua companheira, Vicente evadiu-se. Isaumira encontra-se fora de perigo, embora ainda hospitalizada no Pronto Socorro do HCAL. Por outro lado, mais de 100 prisões efetuadas foram durante o mês que passou pela Polícia do Estado, registradas na Secretaria de Segurança Pública. Todas por furtos, crimes, vadiagens, tráfico de maconha, arrombamento etc. Para iniciar o mês, já foram realizadas cinco prisões por vadiagem e furto, ficando os detentos à disposição da Roubos e Furtos para as providencias necessárias.

ACIDENTE E COLISÃO

Por volta das 3 horas de ontem, viajando com destino a esta Capital, procedendo de Campinas, Estado de São Paulo, veio capotar por algumas vezes nas proximidades da cidade de Estancia, um caminhão da Pibigás, carregado de fogões. O motorista e um seu companheiro sairam feridos do desastre, sendo medicados em Estancia. Supõe-se que o motorista tenha cochilado no volante. No cruzamento da avenida Barão de Maruim com Pedro Calazans, praça da Bandeira, violenta colisão aconteceu na manhã de ontem, com um saldo de dois feridos. Eram aproximadamente 6.35 horas, quando o Opala placa NE-1919 SP, dirigido por seu proprietário Odilon Figueiredo Porto, colidiu com o volks placa AA-7882 SE, dirigido por Manuel Batista de Oliveira Neto não habilitado. Feridos o motorista do Opala e uma senhora que o acompanhava com escoriações generalizadas.

IBGE recebe resultados do censo demografico

O Instituto Brasileiro de Geografia e Estatistica de Sergipe, recebeu no inicio desta semana, alguns volumes do resultado definitivo do Censo Demográfico recentemnte realizado em todo o Estado. Segundo informações do dr. Artemisio Resende, o resultado do censo, atingiu a todos os aspectos apurados como sejam: faixa etária, mão de obra ocupada, renda familiar, escolaridade e outros. Os exemplares do Censo Demográfico de Sergipe foram enviados pelo Departamento de Censo do Instituto Brasileiro de Geografia e Estatistica e os exemplares estão à disposição dos interessados.

Segundo o dr. Artemisio Resende este foi um dos melhores trabalhos já realizados em Sergipe, atingindo todos os aspectos dentro da realidade do nosso Estado, levado a efeito pela equipe do IBGE — delegacia de Sergipe.

Coordenadores discutem implantação do Procarta

Realizou-se ontem uma reunião do Coordenador do Programa Nacional da Carta Escolar-PROCARTA, com os coordenadores dos Centros Regionais de Educação. A reunião teve a finalidade de discutir-se a implantação do PROCARTA em nosso Estado. Presidiu a reunião o Economista Martinho de Oliveira Bravo, que participou recentemente de um Encontro de Coordenadores e Assessores em Brasilia, quando estiveram presentes coordenadores do Amazonas, Piaui, Pernambuco, Sergipe, Bahia, Maranhão, Mato Grosso, Goiás e Rio Grande do Sul.

O ENCONTRO

O encontro convocado e presidido pelo Coordenador Nacional do PROCARTA, prof. José Torquato Caiado Jardim teve como objetivo realizar um treinamento do pessoal e avaliar as atividades já realizadas pelo PROCARTA até o presente momento. O Economista Martinho Bravo declarou que todos os participantes do conclave demonstravam vivo interesse e entusiasmo pelo PROCARTA, considerando-o fator decisivo e imprescindível para a implantação da Reforma de Ensino. Sem esconder o seu entusiasmo, o economista Martinho Bravo afirmou que, em Sergipe, ' apesar de achar-se em fase inicial de organização, o PROCARTA promete bons resultados, isto graças à infraestrutura já montada na Secretaria de Educação para o funcionamento e expansão do Programa. O Secretário de Educação designou aquele economista para assessor técnico do PROCARTA, cujo Coordenador é o prof. José Cimino, vindo de Brasilia para este fim Uma equipe devidamente treinada será grupo de apoio para o coordenador em sua função de implantar o PROCARTA em nosso Estado.

Médici aumenta Salários de Servidores da EBCT

RIO —(AN — JC) — O Presidente Emilio Garrastazu Médici acaba de elevar os vencimentos de numerosos funcionários da Empresa Brasileira de Correios e Telegrafos, promovidos a novos níveis funcionais.
O beneficio salarial atingiu as funções de telegrafista , carteiro, postalista, engenheiro, médico, dentista, agente postal, artifice, operador postal, motorista, oficialde Administração, Telefonista, escriturário, mestre, condutor de mala, eletricista, e serviçal

SUDENE

RIO — AN—JC) O Departamento de Industrialização da SUDENE acaba de receber novos projetos para implantação de unidades industriais e hoteleiros no Nordeste, Envolvem investimentos na ordem de 240 milhões de cruzeiros, criando 2 mil, 372 empregos diretos.

Economista da PMA foi a Fortaleza

Com destino à cidade de Fortaleza, no Ceará , viajou na tarde de ontem o economista Luiz Machado Mendonça , Diretor da Assessoria de Planejamento e Coordenação da Prefeitura de Aracaju, que, em nome do Prefeito Cleovansóstenes de Aguiar fará entrega ao Banco do Nordeste do Brasil , dos projetos elaborados pela Municipalidade, para obtenção de financiamento através do Fundo de Desenvolvimento Urbano.
Projetos do mais alto interesse para a cidade, e que só através de financiamento poderão ser executados, fazem parte da exposição de motivos que o Prefeito Cleovansóstenes de Aguiar está encaminhando , tendo em vista a disposição do Governo Federal, através do Banco Nacional de Habitação e do Banco do Nordeste, do Brasil , de contribuir , com empréstimos do Fundo de Desenvolvimento Urbano, para a solução de problemas das principais cidades nordestinas , nos setores do sistema viário e de serviços urbanos.

PROJETOS

Para Fortaleza, o economista Luiz Machado levou projetos que estão orçados em cerca de 18 milhões de cruzeiros, o equivalente mais ou menos a toda a receita orçamentária do exercicio de 1972, Entre estes projetos , inclue-se o de drenagem e pavimentação asfáltica da Avenida Hermes Fontes e sua ligação com a Av. 31 de Março, drenagem a pavimentação a concreto da Av. Saneamento, drenagem do sistema de aguas pluviais da rua Santa Catarina, modernização do sistema de iluminação pública de Aracaju e pavimentação de diversas artérias da capital sergipana.

Técnicos do municipio vão a Seminario no Ceará

Indicados pelo Prefeito Cleovansóstenes Aguiar, dois técnicos da Prefeitura de Aracaju participam esta semana, na cidade de Fortaleza, do Seminario Internacional de Administração Municipal, promovido pelo IBAM, Neste sentido, seguiram para a capital alencarina, além do economista Luiz Machado Mendonça, Diretor da Assessoria de Planejamento e Coordenação o Técnico em Administração José Adão de Calazans , também ligado à ASPLAC
A participação do Executivo aracajuano no referido encontro, se deve a especial convite recebido da Câmara de Vereadores de Fortaleza, e do IBAM Não podendo comparecer , pessoalmente, tendo em vista outros afazeres do interesse de sua administração, o Prefeito Cleovansóstenes de Aguiar designou os dois ténicos, , um dos quais — o Dr. Luiz Machado — tratará de outros assuntos de caráter administrativo.

GUANABARA

Na tarde de ontem seguiu para a Guanabara o Prefeito da Capital, Dr. Cleovansóstenes de Aguiar, que vai tratar de diversos assuntos do interesse da administração municipal, ligados a vários setores de atividades.
O chefe do Municipio deverá retornar à nossa capital ainda neste fim de semana.

Imposto Predial rendeu um milhão para a PMA

Superando as proprias expectativas do Departamento de Finanças do Municipio, a arrecadação do imposto predial e territorial urbano, somente na segunda quinzena de março , faltando computar ainda o apurado em 7 bancos, ultrapassou à casa de um bilhão de cruzeiros, em moeda antiga, segundo os boletins chegados à Divisão de Rendas Imobiliárias.
Computando-se o que foi arrecadado na primeira quinzena de março e na segunda quinzena de fevereiro, , o total alçança praticamente um bilhão e quinhentos milhões de cruzeiros velhos. Ainda esta semana deverá ser conhecido todo o movimento referente ao pagamento efetuado durante o prazo de concessão do abatimento de 20 por cento pois ainda faltam ser computados os resultados alcançados em 7 das 23 agencias bancárias autorizadas.

Editorial da Hora do Brasil fala em Sergipe

Sob o titulo de "DNOS em Sergipe e Santa Catarina", o programa oficial "A Hora do Brasil" divulgou editorial que interessa particularmente ao sergipano, já que diz respeito a obras efetuadas aqui pelo Departamento Nacional de Obras e Saneamento.
A íntegra do Editorial naquilo que interessa ao povo sergipano é a seguinte:

"No elenco de obras estruturais inauguradas dentro do programa comemorativo do nono aniversário da Revolução de 31 de Março devem ser destacadas o novo sistema do rio Pitanga, na capital do Estado de Sergipe, constituido pela barragem e adutora da Cabrita, e a barragem oeste , em Santa Catarina, localizada no rio Itajaih, a quatro quilometros da cidade catarinense de Taioh, ambos construidos pelo Departamento Nacional de Obras e Saneamento.
O novo sistema do rio Pitanga representa um reforço de cinquenta por cento do abastecimento d'agua de Aracaju, colocando à disposição da população da cidade cerca de onze milhões de litros diariamente. Ainda na área de Sergipe deve ser assinalada a complementação do canal do bairro Industrial de Aracaju, em realização, com a canalização dos córregos Saturnino de Brito e Brasilia.
Esse tratamento dos corregos possibilitará a drenagem de 800 ha, ocupadas por uma população de 50 mil pessoas, dando solução estável a problemas de ordem economica e sanitária.
A construção do sistema Pitanga contou também com recursos financeiros fornecidos pela SUDENE, Banco do Nordeste Brasileiro e pelo Governo do Estado".

São Cristóvão comemorou Revolução

A Prefeitura Municipal de São Cristóvão cumpriu no dia 31 de Março , com brilhantismo, um programa de festividades comemorativas pela passagem do 9o. aniversário da Revolução. O Prefeito Cledivaldo de Oliveira Santos, não obstante sua posição emedebista, deu total apoio às iniciativas nesse sentido não medindo esforços para as realizações festivas e culturais entre as quais se destacaram duas importantes palestras proferidas pelo Dr. João Marques Guimarães pelo estudioso da história sancristovense Manoel Ferreira dos Santos, Ambos, assistidos por grande número de pessoas, arrancaram vibrantes aplausos , após discursarem e palestrarem, entusiásticos, fazendo um retrospecto das atividades civico-culturais e sócio-economicas da Revolução.
Às 6 horas, alvorada festiva, alusiva à data de 31 de março; 7 horas, Hasteamento do Pavilhão Nacional; às 8 horas, fala do Prefeito local, Cledivaldo de Oliveira Santos, aos seus municipes exaltando o acontecimento que se comemorou em todo o Território Nacional; às 10 horas, solenidade de entrega dos premios aos 1o. 2o. e 3o. classificados no concurso de Monografia instituido pela Prefeitura; b) Leitura dos trechos classificados pelos respectivos vencedores, procuradores ou pessoa credenciada pelo sr. Prefeito Municipal, através do serviço de alto-falante localizado anexo a sede da Prefeitura. As 14 horas, foram realizadas Competições Esportivas.

CADERNETA

C.G.C. 13.038.310
EDITAL DE CONVOCAÇÃO
ASSEMBLÉIA GERAL ORDINÁRIA

Ficam convidados os senhores associados desta Associação de Poupança e Empréstimo à comparecerem a sua séde social à rua geru no. 106,no dia 27 (vinte e sete) de Abril do corrente ano às 14,30 hr.s: em 1a. convocação e às 17.30 hrs.: em 2a. convocação, a fim de deliberarem sôbre o seguinte:

a) Relatório do Conselho de Orientação, sobre as atividades de 1972.
b) Balanço geral, inclusive da conta e lucors e perdas, referentes ao exercício de 1972.
c) Parecer do Auditor sôbre o Balanço Geral de 1972.
d) Eleição para cargo no Conselho de Orientação.
e) Outros assuntos de interesse social.

Outrossim, acham-se a disposição dos associados na sede da Associação os documentos relativos ao exercicio encerrado em 31.12.72.

Aracaju,

HELIO DO PRADO MARTINS
Presidente do Conselho de Orientação.

CANAL 4
TV SERGIPE

RÁDIO TELEVISÃO DE SERGIPE S/A.
RUA: LARANJEIRAS, 304 — 1o. AND.
CGC — 13.029.459/001
ARACAJU — SERGIPE

A RÁDIO TELEVISÃO DE SERGIPE S/A., pelo seu presidente Sr. GETULIO DANTAS PASSOS, convoca todos os seus acionistas em pleno gôzo dos seus direitos estatutários, para a Assembléia Geral Ordinária a se realizar em sua sede social à rua Laranjeiras, 304 — 1o. andar, nes capital, no dia 05 de Maio de 1973, às 19:30 horas, em primeira convocação e às 20:00 horas em segunda convocação, com a seguinte ordem do dia:
a) Aprovação de contas do exercício de 1972.
b) Eleição dos membros do Conselho Fiscal para o exercício de 1973.
c) Fixação de honorários para o Conselho Fiscal no exercício de 1973.
d) O que ocorrer.

Aracaju/Se., 30 de março de 1973.

GETULIO DANTAS PASSOS
DIRETOR-PRESIDENTE.

GOVERNO DO ESTADO DE SERGIPE
DEPARTAMENTO DE ESTRADAS DE RODAGEM

AVISO

O DIRETOR GERAL DO DEPARTAMENTO DE ESTRADAS DE RODAGEM DO ESTADO DE SERGIPE, avisa que ao invés de ler-se no Aviso Referente à Tomada de Preços no. 03/73 de 28 de março de 1973, para uma nova Tomada de Preços, leia-se para uma Nova CONCORRENCIA a ser realizada no dia 24 de abril de 1973.

Aracaju, 03 de abril de 1973.

Engo. Fernando Garcez Vieira
DIRETOR GERAL DO DER-Se.

JORNAL SOCIAL

ARLENE CHAGAS

Dr. Augusto Leite (foto Lineu) que no ano passado recebeu a Medalha do Mérito pela Prefeitura Municipal de Aracaju.

Os jovens sonham sonhos e os velhos sonham visões. Os primeiros são olhados com preocupação e carinho; os últimos quase sempre com indiferença.
salvo se tem o nosso sangue. Mesmo assim, nos asilos de mendicidade encontram-se muitos anciãos desprezados pelos próprios familiares.
Por encear a velhice com muito carinho todo conhecimento, com satisfação, que o Asilo Rio Branco, nomeou comissão para obter recursos necessários a conclusão das obras daquela instituição, comissão autonoma, independente até a sua prestação de contas, quando serão incorporados ao patrimonio do Asilo as obras realizadas, a titulo de doação.
Comissão especial pró-conclusão do Asilo Rio Branco está assim:
constituida: José Francisco da Rocha presidente; José Anderson do Nascimento vice presidente; Roberto Oliveira Q. de Azevedo – Secretário ; Getulio Dantas Passos – Divulgação e Relações Públicas; Manuel Messias dos Santos 1o. – tesoureiro; Cyro Rocha da Silva 2o. tesoureiro.
Todos os membros são pessoas de alto gabarito de visão, que tem condições de dar uma contribuição muito grande ao Asilo de Mendicidade Rio Branco, entidade que abriga dezenas de velhinhos pobres, carentes de tudo: alimento, roupa, teto, remédios e carinho também.
Colocando esta coluna a disposição daquela comissão para qualquer divulgação ou promoção em favor do asilo, proponho-me, desde logo, a colaborar com o objetivo da comissão, que é dos mais válidos e justos.
Vamos "bolar" uma maneira de ajudar de maneira mais direta e eficiente aquela entidade, digna de todo o nosso apreço pelo serviço que dia, a dia, anonimamente realiza em prol dos velhinhos de nossa cidade.

IMPOSTO DE RENDA

Você que paga aquele imposto de renda astronômico está lembrado que pode abater o mesmo se efetuar qualquer doação para uma instituição de caridade? Pague menos Imposto de Renda fazendo uma doação para os velhinhos do Asilo de Mendicidade Rio Branco.
Entre em contacto com José Francisco da Rocha (Rochinha). klá no Banco do Brasil. no Lions Atalaia ou em sua residência. A Direção do Asilo dará, por intermédio da comissão presidida pelo Rochinha, o competente comprovante das importâncias doadas, a fim de que os doadores possam fazer prova junto a Delegacia da Receita Federal.

NIVER

Quem aniversaria, hoje, e naturalmente vai ser muito cumprimentada por todos os seus amigos e familiares, é a sra. Sueli Fontes Farias Souto, esposa do sr. Raimundo Juliano, figuras conhecidas e estimadas na sociedade local.

JOVENS AVANTE

José Osvaldo Machado e Silva, Chefe do Setor Jurídico da Região de Produção do Nordeste, Unidade local da Petrobrás, oferta-me um exemplar do jornal "Jovens , Avante", orgão oficial dos jovens da Igreja Presbiteriana de Aracaju, que tem séde à rua de Laranjeiras, 494.
Equipe de redatores é composta dos jovens Eli da Silva, Alba da Silva, Ednalva Caetano, Edvar Caetano e Olga Filha Oliveira.
Com ilustrações muito bem diagramado, o jornal está de fato interessante.
Estão de parabéns aqueles jovens além de demonstrar talento para as lides jornalisticas demonstram conhecimentos gerais e ideal religioso.

DESPEDIDA

Deixa, hoje, Aracaju o engenheiro Paulo Cesar Gurgel, técnico dos mais eficientes da Petrobrás que veio do Rio de Janeiro, onde reside para prestar serviços n.. Plataforma há cêrca de tres meses.
Dedicado, competente, deu a sua colaboração para a exploração do petroleo no mar, em nosso Estado. e aqui deixou muitos amigos. Retorna saudoso, parando antes em Salvador, cerca de quinze dias, e talvez volte, um dia, a serviço ou simplesmente para rever Sergipe, que ele aprendeu a amar.

CANTATA

Por ocasião da Semana Santa o Coral da Igreja "12 de agosto' , sob a direção do Dr. José Augusto Bezerra, realizará uma bela cantata.

VISITA DA CEGONHA

Sorrindo com as nuvens, o jovem casal Gilsa-Helenaldo Oliveira. com a visita da cegonha trazendo uma menina, a Geisa Acioly Oliveira.

MEDALHA DE MÉRITO

Conforme informativo que recebo da Municipalidade local, será no dia 26 a solenidade de entrega da "Medalha do Mérito" cultural" as seis primerais personalidades agraciadas pelos relevantes serviços à cultura em nossa capital.
Os homenageados são os seguintes:
Drs. Augusto Cesar Leite e Antonio Tavares de Bragança, Dra. Regis do Amorim, Escritor Epifanio Doria, Professor Joaquim Sobral, e Sebrão Sobrinho (recentemente falecido) que receberá homenagem póstuma.

DICAS SOCIAIS...

Festival de Arte vem aí. Em São Cristovão, claro. Com muitas atrações.
Aguardemos...///– **Tudo indica que teremos oportunidade de apreciar exposição de Gervásio, na segunda quinzena do mes em curso, lá na ' Alvaro Santos'** /// - Foi, de fato, uma bomba a notícia da demissão da professora Maria da Glória Monteiro, ex-diretora do Instituto de Filosofia e Ciências Humanas, pelo Magnifico Reitor Dr. Luiz Bispo...// - **José Andrade de Souza é o novo diretor do Instituto de Letras, Artes e Comunicação, em substituição a professora Teresa Prado..** /// – Antonio Adolfo vai apresentar-se novamente, em Aracaju, e o show intitula-se ' Vamos cantar". Joubert Moraes vai fazer parte do espetáculo que, esperamos, consiga lograr exito.. ///
Vereador Manoel da Silva assumiu a presidência da Câmara de Vereadores, ontem em substituição ao Luciano Prado que viajou com destino a Fortaleza, a fim de participar de Seminário. // - General Ernesto Geisel foi reeleito para o cargo de Presidente da Petrobrás por um periodo de mais 3 anso.. // – **Ajude as crianças do ' Bem-me quer" dando uma contribuição mensal, dentro das suas possibilidades..** ? / – **Suspense em torno da concorrência para concessão de um novo canal de TV em Sergipe. Augusto Franco ou Albino Silva? Quem vencerá? ...?** //.
É só..

artes & show

VIEIRA NETO

Aí está ele: JOUBERT MORAES, o cara que é um misto de pintor, cantor, compositor, ator e sei mais o que, artista dos mais destacados do cenário artístico sergipano e que estará ao lado de ANTONIO ADOLFO, próxima sexta-feira, no show É TEMPO DE ACORDAR.

ESPETÁCULO SERÁ NO AUDITÓRIO PEDRO BRAZ

Com inicio às 21 horas, o espetáculo terá lugar no auditório Pedro Braz, da Escola Técnica Federal de Sergipe, numa produção deste colunista. É TEMPO DE ACORDAR será um show totalmente novo, ao mesmo tempo informal, feito especialmente pra quem está a fim de curtir a boa música popular, sem muitos artifícios, incrementado em muito som , super-envenenado.

Tem muita gente colaborando para o êxito do espetáculo que trará JOUBERT de volta ao palco, de que já participou de ' Quilombo' e ' Vômitos Coloridos" (na direção) e depois resolveu parar para se dedicar mais à pintura e o resultado foi o que se viu quando de sua última exposição na Galeria de Artes Alvaro Santos, sucesso total.

JOUBERT vai dizer muita coisa em É TEMPO DE ACORDAR, juntamente com WALMIR SANDES ("Vômitos Coloridos," e "Por Que é Que Você Se Esconde? ") e vai cantar de violão em punho, com aquele sorriso largo... uma de suas principais características.

JOUBERT vai cantar: "Se você não me queria/ Não devia me procurar/ Não devia me iludir/ Nem deixar eu me apaixonar...' Vai cantar Monsueto, Caetano Veloso e vai ser aquele desbunde total.

E depois virá ANTONIO ADOLFO, relembrando os seus antigos sucessos em parceria com Tibério Gasbar ("Juliana", . Sá Marina, etc), para em seguida, mostrar suas novas composições, resultantes de um trabalho de pesquisa realizado com muito carinho e amor para aqueles de ouvidos atentos e coração puro, em síntese, para aqueles que lá comparecerem ao auditório Pedro Braz, na próxima sexta-feira.

Em tempo: jornalistas terão entrada franca. Não estão sendo distribuidos convites.

MINISTÉRIO DAS TRANSPORTES
DEPARTAMENTO NACIONAL DE PORTOS E VIAS NAVEGÁVEIS
ADMINISTRAÇÃO DO PORTO DE ARACAJU
AVISO

A ADMINISTRAÇÃO DO PORTO DE ARACAJU – APA, com sede à Av. João Rodrigues s/no. nesta cidade de Aracaju, capital do Estado de Sergipe, chama a atenção das Emprêsas inscritas em seu CADASTRO DE HABILITAÇÃO DE FIRMAS para a necessidade de revalidação de documentos, a fim de que possam continuar participando das licitações que venham a ocorrer no exercício de 1973.

Aracaju, 02 de abril de 1973.
Alvaro Leonardo Pereira
Superintendente

INGLÊS
CULTURA ANGLO AMERICANA
ÁUDIO VISUAL
TEOLEADER
Conversação – novas inscrições esta semana para abril
RUA ITABAIANINHA, 261 – SALA 4
(CENTRO)

NOTAS E COMENTARIOS

Jurandyr Cavalcanti

O assunto apesar de velho, insolúvel, vem desafiando as autoridades ligadas ao ensino, em nosso Estado.
Todo ano, no inicio das aulas, notadamente na rêde oficial do ensino, há as constantes reclamações por parte dos alunos, no tocante aos livros didáticos. Quando um estudante passa para a série seguinte, se tem um irmão que poderia aproveitar os livros por ele utilizados, sofre a decepção de ver que terá de adquirir novos livros, com sérias consequencias para a já minguada economia doméstica.
Há casos, até, em que o aluno repetente, é obrigado a comprar novos livros, isto porque houve mudanças de professores.
Se a matéria a ser lecionada é a mesma; se o estabelecimento é o mesmo, por que essa troca de livros, a repetir-se inexplicavelmente, todos os anos?
Reconhecemos que há matérias que precisam de atualização. Daí a necessidade, em alguns casos, da aquisição de novos livros. Mas todos?

HOSPITAL

O Hospital Adauto Botelho, que sempre está nas noticias da imprensa, depois do caso havido com um jovem espancado, (por outro doente mental) morrendo no Pronto Socorro (não sabemos se em virtude da surra) precisa redobrar a vigilancia interna. Há poucos dias, segundo a imprensa divulgou, houve um caso de defloramento de uma jovem internada, cujo responsável foi outro doente. O Dr. João Hamilton, que reconhecemos ser um profissional capaz, vai tomar serias medidas, para que o Adauto Botelho não seja mais noticia negativa.

AUTOMÓVEIS

Aracaju, apesar de sua população, é uma das capitais onde há um grande número de veículos, Segundo as últimas estatisticas, ocupamos o quarto lugar, no norte-nordeste, em número de viaturas. Quem duvidar que vá à uma agência para comprar, na hora, um automovel. Tem que entrar na fila. Prova de que o tutu existe...

CAMINHÕES

O alto preço de um caminhão, não espanta o comprador. Há uma firma local, representante de uma conhecida marca de caminhões, que está com sua cota mensal comprometida até o mês de maio!... E o preço de uma unidade é de mais de 70 mil cruzeiros!... As financeiras estão faturando uma senhora nota.

CORREÇÃO

A correção monetária, continua sendo o terrivel espantalho dos usuarios do BNH. Do jeito em que a coisa vai andando, dentro de mais alguns meses, a maioria dos adquirentes de casa, através financiamento do Banco Nacional de Habitação, vai pagar sua mensalidade com o próprio imôvel...

REGRESSO

Deverá regressar esta semana, de Brasilia, onde se entontra participando de reuniões promovidas pelo Ministério da Educação, o Professor Antonio Marcolino de Almeida, Coordenador do PIPMO, em Sergipe. Em Brasilia, tratou da programação do PIPMO para o corrente ano, em nosso Estado, que deverá atingir novas áreas profissionais.

UMACOL

A UMACOL Nordeste S/A, industria que está sendo implantada neste Estado, às margens da rodovia BR-101, somente no segundo semestre deste ano iniciará sua fase industrial. Comenta-se que em virtude de falhas técnicas em sua maquinária, manipulada por técnicos sem a devida qualificação, está sendo apontada como responsável pelo atraso de sua inauguração. Agora, informa-se, chegaram novos técnicos da Europa, e tudo está indo muito bem. Dentro de mais algumas semana o papel carbono e stencil fabricados pela UMACOL, estarão à venda.

HOTEL

O Hotel Jangadeiro foi autorizado a aumentar o número de apartamentos. Já em fase de Construção na rua Santa Luzia esquina com Estância, o Hotel Jangadeiro disporá de 18 apartamentos de luxo, com ar condicionado e televisão, nos mesmos. Está registrado na EMBRATUR como hotel de classe turistica, classe C.

TERRENOS

Nos circulos ligados ao Palácio Inácio Barbosa, comenta-se com insistência que a municipalidade vai agir rigorosamente contra os proprietários de terrenos baldios, que não estão cumprindo a lei. Como é do conhecimento público, há um sem número de terrenos baldios sem muros, servindo de depositos de lixo. A fiscalização municipal vai entrar pra valer, nos próximos dias, obrigando aos seus proprietários a cumprirem as determinações legais.

BANCOMERCIO

Dentro de mais alguns dias o Banco Comércio e Indústria de Minas Gerais estará funcionando em carater transitorio, no edificio Pedro Amado, situado na rua João Pessoa. A sede própria do BANCOMERCIO vai sofrer preestabelecido. mais com a instalação, inclusive de um sistema de ar condicionado. A fachada será também modificada.

SANTA MARCIA

Os trabalhos de instalação do maquinário da Cerâmica Santa Márcia estão sendo realizados dentro do cronograma. preestabelecido. Dentro de mais algumas semanas todas as máquinas, estarão instaladas, quando entrarão em fase de testes. Somente em dezembro é que os testes de industrialização da Santa Marcia, que irá fabricar azulejos, serão feitos. Técnicos sergipanos já se encontram em São Paulo, realizando cursos de especialização, para serem contratados pela SAMARSA.

PILULAS

Oldair José, o cantor das pilulas, deverá fazer uma apresentação nesta cidade no próximo dia 7, no Vasco Esporte Clube. A música "Pare de tomar as pilulas..." do Oldair José ocupa os primeiros lugares em todas as paradas de sucesso, do sul do país.

Sereia, dois pontos

Petrônio Gomes

"Substantivo feminino, do latim ' sirena' , Ser fabuloso, metade mulher, metade peixe, que, pela suavidade do seu canto, atraía os navegantes para os rochedos do mar da Sicília, onde pereciam. No sentido figurado, é a mulher de canto melodioso e suavíssimo, a mulher sedutora. Na Física, é o instrumento que determina o número de vibrações de um som. E é, ainda o aparelho que nos navios e em alguns automóveis produzem som estridente para fazer sinais de alarme' .

Vai até aí o Pequeno Dicionário da Língua Portuguesa. Mas nós vamos mais longe, sereia ou sirene, vindo ou não vindo do Latim, é o aparelho diabólico adotado por quase todos os colégios de Aracaju para alertar os estudantes e azucrinar quem já deixou os estudos. Colocadas nos pontos estratégicos dos estabelecimentos , cada qual berrando mais alto, as sereias dizem aos alunos que vei terminar a aula de Matemática, que vai começar a de História, que o professor de Geografia não veio, que amanhã não terá aula . São instrumentos que muito auxiliam o raciocínio de quem está fazendo um teste de física, por exemplo. E as sereias começaram agora a cantar em côro. Dir-se-ia que a cidade está envôlta em chamas.. que os mouros estão na costa, que se salve quem puder.

Nossa residência fica no trajeto alegre dos estudantes, fica cercada de colégios por todos os lados. É um prazer vê-los passar, duas vezes ao dia, indiferentes aos que se balançam nas varandas, companheiros do crepúsculo. Para eles está muito longe o pôr do sol, o cair do pano, a parte triste da vida.

Nossa casa está cercada de sereias, não de canto suavíssimo e melodioso, mas de sereias que berram, maltratam e revoltam. E ninguém pode cochilar até que a última lance no espaço o seu lamento ondulante, o seu grito de agonia.

Felizmente, existem outras sereias, quase de verdade, que também passam por lá. Fazendo-nos esconder, suspiros, desejosos, secretamente, de conhecer os rochedos da Sicília.

Ineditorial

Empresas de Transportes Rodoviários Nossa Senhora de Fátima e Bonfim

J. Corrêa.

De propriedade de Josino Almeida e Filhos, opera dentro e fóra de Sergipe, a Empresa N.S. de Fátima, servindo a contento a coletividade sergipana no transporte de ônibus, fazendo viagens ao Rio em luxuosos e confortáveis carros-leito, com uma equipe de motoristas e auxiliares selecionados entre os melhores, de maneira a oferecer conforto e segurança aos seus usuários.

É uma viagem maravilhosa de Aracaju ao Rio, como a que fiz com a minha espôsa, em um carro-leito. Vale dizer um passeio pitoresco, para quem deseja conhecer por todo o longo percurso de dois mil e tantos quilometros as cidades, vilas e povoados, bem como os habitos e costumes do nosso povo.

Conheço Josino Almeida, moço trabalhador, de alta visão e honesto, desde quando chegou em Lagarto, há uns 30 anos, com procedência de Campo do Brito, seu torrão natal, como simples alfaiate.

Instalando a sua oficina na Praça Dr. Filomeno Hora, com vistas a um meio de vida mais rendoso comprou um carrinho e começou a fazer as suas viagens a Aracaju, levando passageiros. Compreendeu, de imediato, que o negócio era rendoso, razão pela qual adquiriu um ônibus e entrou na luta diária, passando a outro a sua alfaiataria, libertando-se, duma vez por todas, da tesoura.

Homem dinâmico, sem nenhum egoismo, foi aumentando a sua frota de ônibus, tendo hoje, além de dez carros pequenos para o serviço diário, 73 ônibus, 5 dos quais Scania, de luxo, carros-leito, com 2 diários ao Rio e já em estudo estender-se à Brasilia, a belissima Capital Federal, dos sonhos do Presidente Kubitschec, e se a tanto Deus o ajudar, ir ao exterior.

Tem o grande empreendedor Josino, uma oficina devidamente montada com mecânicos capazes para os necessários reparos nos seus veículos.

Dos ônibus que circulam dentro e fóra de Sergipe, tem os comerciais que custam, nunca menos de 150 mil cruzeiros, e os de luxo, carro-leito, pela vultosa quantia de 250 mil, comprados sempre a dinheiro.

A Empresa sob a sua vitoriosa direção, tem como seu concorrente, além de outros, o amigo José Lauro da Senhor do Bomfim, com cem ônibus sendo 50 fazendo as linhas interestaduais e intermunicipais, e 50 enfrentando a nossa Barbosópolis, cognominada ' BURACOLANDIA' .

Encontramos na luta destes amigos, aquela máxima do Prof. Heitor Dias, quando disse que ' os homens não valem pelos seus privilégios de fortuna ou de poder, mas pelo trabalho que realizam e pelos ideais que defendem em beneficio da vida social.

Josino com seus filhos e o amigo José Lauro, que se entendem da melhor maneira, formam entre os homens que alcançaram os píncaros da gloria por sua força de vontade, trabalho e honestidade.

PREFEITURA MUNICIPAL DE ARACAJU

DEPARTAMENTO DE SERVIÇOS URBANOS

AVISO

O Presidente da Comissão Permanente de Licitação avisa aos interessados, que fará realizar no dia 3 (três) de abril do corrente ano, TOMADA DE PREÇO no. 05/73 para contratação de três (03) veículos (Caminhões ou Caçambas), para coleta e transporte de lixo e outros materiais inservíveis, o EDITAL no. 05/73, se encontra à disposição dos interessados na sede do DEPARTAMENTO DE SERVIÇOS URBANOS DESTA PREFEITURA.

Aracaju, 21 de março de 1973.

Maria Iolanda de Mendonça Braga-Presidente

COLABORE COM O SAME

Assistindo dias 7 e 8 de abril, no auditório Villa Lobos do Conservatório de Música de Sergipe, às 21 horas.
"A HISTÓRIA DO ZOOLOGICO",
(The Zoo Story)
de Edward Albee

Mensagem do Governador Paulo Barreto lida no dia trinta e um de março

Por ocasião da passagem do nono aniversário da Revolução Brasileira, o Governador Paulo Barreto dirigiu ao povo sergipano a seguinte mensagem através da TV Sergipe:

MENSAGEM

POVO SERGIPANO

A não ser pelo caminho da ordem e do trabalho, nenhuma Nação conseguiu jamais edificar a prosperidade. Em nove anos de Revolução tem sido a ordem e o trabalho as diretrizes do caminho brasileiro. A luta de classes, a disseminação do ódio, a divisão dos homens constituem, pois, as formas de luta dos que se empenham em antepor barreiras ao progresso, frear a evolução social do povo e servir aos interesses de potências alienígenas.

Antes de trinta e um de março de 1964, a idéia força, espelhada pelos quatros cantos desse Brasil, era o ódio, a pregação maléfica da desordem, a instigação do empregado contra o patrão, do soldado contra o oficial, dos estudantes contra os professores, na luta inglória e insana de brasileiros contra brasileiros.

A Revolução que se fez, com o grito indignado do povo, ecoando no arcabouço da ordem ainda preservada nos Quartéis, promoveu, em nove anos, o reencontro dos brasileiros. O reencontro dentro da ordem para o trabalho construtivo.

No Brasil de ontem, do Brasil perturbado, temeroso, em que, por toda a parte, se ouvia a atoando destruidora dos que se empenhavam na tarefa malsã de tudo desorganizar, nada mais existe a não ser o permanente sentido de alerta dos que viveram e participaram daqueles dias de incerteza.

O Brasil de hoje, o Brasil em que durante nove anos se fez a Revolução, é o país da confiança, o país que reúne o povo todo para a aventura do desenvolvimento, e que recebe os frutos generosos da ação construtiva traduzidos nos resultados que já indicam o surgimento do Brasil Potência.

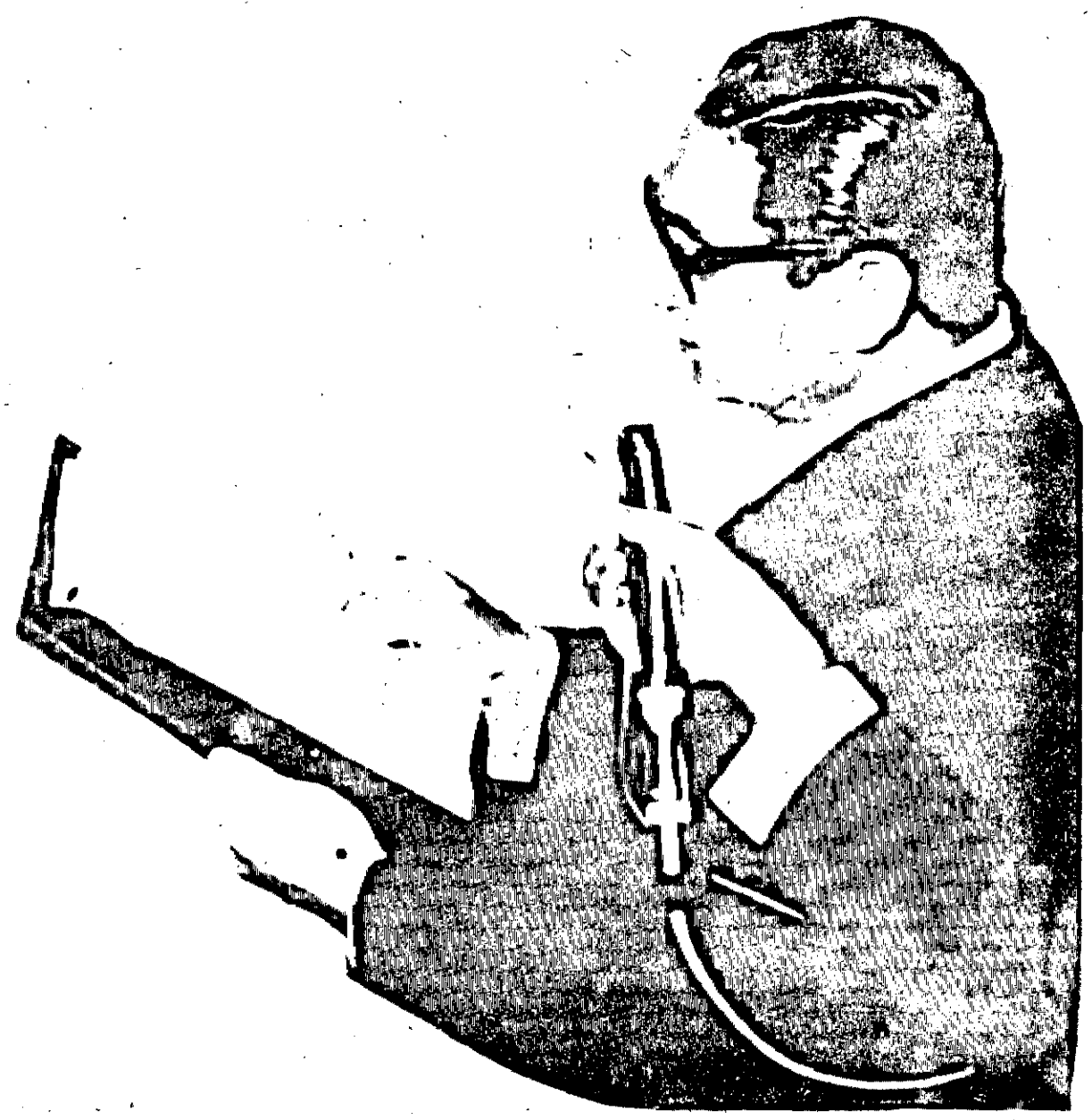

A Revolução em nove anos se fez presença constante na vida brasileira, identificando-se com o povo, realizando os seus anseios de transformação, de justiça e de ordem.

Em nove anos, durante os quais tivemos os Governos Revolucionários de Castello Branco, Costa e Silva, e agora, do Presidente Médici (que passará à História como o Governante que realizou as maiores e mais profundas transformações sociais no país,) consolidou-se a Revolução e fortaleceu-se o Brasil.

Criaram-se, assim, a partir de 64, os alicerces sobre os quais se assenta o esforço de todos os brasileiros que constroem o Grande Brasil, onde o futuro já chegou.

Em Sergipe, a Revolução também chegou. Em nove anos, o quadro economico, político e social do nosso Estado sofreu profundas transformações.

O início da exploração econômica das nossas jazidas minerais é o resultado da política de objetividade desenvolvida pela Revolução, tendo em vista integrar todas as regiões do país, fazendo com que o processo de desenvolvimento se realize de forma harmônica.

Em Sergipe será instalada uma Usina de Barrilha, será iniciada a exploração dos sais de potássio. e a médio prazo, estaremos também produzindo o magnésio metálico. Tais empreendimentos, mobilizando grandes somas de capital que totalizam aproximadamente trezentos milhões de dólares, irão contribuir para que as mudanças que se processam na estrutura do nosso Estado e no Nordeste, sejam aceleradas.

Em Sergipe, o FUNRURAL já aposenta quase vinte mil trabalhadores que, se não recebessem esse benefício, poderiam estar condenados à mendicância. Aqui, assistimos, pois, o esforço integrado no campo economico e no campo social, a promover a riqueza e assegurar ao homem a distribuição mais justa dos frutos do trabalho.

Assim, pois, estamos vivendo a Revolução e com todos os brasileiros comemorando jubilosos o seu nono aniversário.

Discurso do Governador Paulo Barreto inaugurando o Auditório do Colégio Estadual Atheneu Sergipense.

Por ocasião da inauguração do Auditório do Colégio Estadual Atheneu Sergipense, o Governador Paulo Barreto proferiu o seguinte discurso:

O programa de inaugurações que cumprimos durante todo o mês de março hoje aqui se encerra. O Auditório do Colégio Estadual Atheneu Sergipense, inteiramente restaurado, é a última da série de obras que durante este mês foram entregues à comunidade.
Este mês de março assinala o nono aniversário da Revolução Brasileira, e tambem, a passagem do nosso segundo ano de administração.
Com as inaugurações durante as quais aqui tivemos as presenças honrosas dos Ministros da Agricultura, Luiz Fernando Cirne Lima e do Inteiror, General Costa Cavalcanti, promovemos a maior festa que poderia ser feita . A festa do trabalho coroado pelas realizações. Esta nos parece ser a melhor forma de comemorar. Participando dos êxitos do trabalho comum, mostrando ao povo o resultado de um esforço integrado dentro da filosofia de construir e transformar.
Há nove anos passados vivíamos o grande momento da mudança. As Forças Armadas, com o respeito integral do povo brasileiro, começavam a derrubada de uma estrutura carcomida pela subversão, pela ineficiência administrativa e pela corrupção generalizada.
Praticamente, sobre os escombros iniciou-se, de imediato a tarefa de restauração. Nove anos passados, quando apenas se delineia a perspectiva de tempo, para que seja elaborada uma análise histórica, já o Brasil se transformou, já a frustração, o pessimismo e o medo cederam lugar à confiança e ao otimismo.

Em nove anos, o ímpeto inicial não foi contido, não se exauriu nem se desviou dos caminhos traçados. Aos que supunham ou desejavam que a Revolução não encontrasse outras motivações para agir, além do combate sistemático à corrupção e à subversão, o Brasil de hoje é a resposta que possui com cristalina clareza da evidência.
Em um país onde o processo de evolução econômica social se vinha fazendo com dolorosa lentidão, e sobre o qual, no início da década de sessenta pairava o ameaçador espectro da recessão econômica e da subversão conseguiram-se fazer, no período revolucionário iniciado em 1964, tantas e tão profundas transformações que o mundo admitiu a existência do " milagre brasileiro", Não houve porém milagres. Houve, sim, a constância do trabalho, o aprimoramento, a eliminação do descompasso entre a ordenação político-institucional e a realidade existente, a compatibilização do desenvolvimento e da segurança.

Assim manteve-se o ímpeto da Revolução e assim se criaram as condições indispensáveis para que ele fosse reforçado através do tempo. E hoje, quando nove anos são decorridos desde o momento em que, contra o despudor do peleguismo se ergueu a coragem cívica de toda a nacionalidade, podemos comemorar a data com uma festa de trabalho e com a certeza de que, no decorrer dos anos que virão, haverá sempre a garantia para a execução da grande tarefa que está a exigir um país que se transforma e se constrói.
As inaugurações que fizemos nos últimos dias, incluindo rodovias asfaltadas, sistemas de abastecimento de água, sistemas de energia elétrica, Grupos Escolares, Escola Profissional, Conjunto Residencial eCentralde Abastecimento, foram possíveis, como afinal,mais de trezentas realizações que consolidamos em dois anos de Governo, em consequência da perfeita integração existente entre os órgãos da administração Estadual e Federal.
Na qualidade de delegado, em Sergipe, da Revolução, pela confiança depositada pelo Senhor Presidente da República, General Emílio Garrastazu Médici, temos, em todos os nossos atos, procurado interpretar os objetivos e a filosofia arte. Não se compreendia, pois, que um auditório como este, monumental obra do Governo ARNALDO GARCEZ, permanecesse sem melhoramentos, sendo lentamente destruido pelo tempo. Decidimos , então, restaurá-lo, dotá-lo de todas as benfeitorias necessárias às exigências modernas, inclusive ar condicionado central, e assim este auditório poderá voltar a receber companhias de teatro , de balet, grandes intérpretes da música, contribuindo para o desenvolvimento da cultura e oferecendo condições para que o sergipanos, principalmente os jovens estudantes deste modelar Estabelecimento de do Governo Federal e da Revolução, tão bem representada, em nosso Estado, pelo Coronel EVALDO SOUZA HARDMAN, Comandante da Guarnição, sediada em Aracaju, e o Comandante dos Portos ROBERTO DA COSTA FERRENHO pessoas com quem o Governo tem a satisfação de dizer que mantém maior entrosamento, em benefício do Estado de Sergipe.
Para cumprir esse desiderato, que chega a ser uma atribuição inerente à própria função de governante, entendemos que, a cada momento, deve ser reativado o compromisso revolucionário que, se renova, através dos anos, com a assimilação de experiências, com a incorporação de novos objetivos, num permanente processo de adaptação às exigências da realidade.
Este auditório que agora restaurado estamos a inaugurar, constitui um esforço do Governo do Estado no sentido de prestigiar a cultura e a juventude do Colégio Estadual. Esta Juventude tão sequiosa de saber, de progredir, de integrar-se no desenvolvimento brasileiro. Aqui, há alguns anos passados, os aracajuanos puderam assistir a magníficos espetáculos, nos quais artistas de renome trouxeram a mensagem sublime da Ensino, possam, em termos de arte, igualar-se aos grandes centros do País.
Congratulando-me, neste instante, com todos os qu contribuíram para a concretização desta obra, técnicos e operários, quero manifestar meu reconhecimento ao trabalho do Superintendente da SUDOPE, Engenheiro Sérgio Melo cujo empenho foi revelado em todos os instantes desde o início até a conclusão das reformas.

DECLARO INAUGURADO O AUDITORIO DO COLÉGIO ESTADUAL ATHENEU SERGIPENSE

Petroleo Economizou Divisas de 456 Milhões de Dolares

Em 1972, a atuação da PETROBRÁS adicionou à economia nacional a cifra de Cr$ 4,3 bilhões – 18 % a mais do que no ano anterior – e a indústria nacional do petróleo proporcionou ao País uma economia de divisas da ordem de 456 milhões de dólares, superior à de 1971, que foi de 430 milhões de dólares.

A produção de petróleo alcançou, em 1972, o volume de 9.712 mil m3, provenientes dos campos localizados na Região de Produção da Bahia (8.010 mil m3) e dos campos situados na Região de Produção do Nordeste (1.702 mil m3). No setor de refinação, a Empresa atuou em 1972, utilizando sua plena capacidade de produção de derivados e registrou um volume processado de 34.609 mil m3 (217.691 mil barris).

O lucro da PETROBRÁS, em 1972, antes da provisão para imposto de renda foi de Cr$ 1.781.267 mil, superior em 42,9% ao de 1971. Quanto ao faturamento do exercício passado (Cr$ 12.879.155 mil) houve um aumento de 37,6% em relação a 1971 (Cr$ 9.357.031 mil) Os investimentos da PETROBRÁS atingiram a Cr$ 2,8 bilhões, dos quais a maior parte em recursos gerados pela própria Empresa.

EXPLORAÇÃO E PRODUÇÃO

Com o objetivo de ampliar a participação do petróleo nacional no consumo do País, a PETROBRÁS prosseguiu com seus esforços exploratórios nas bacias sedimentares brasileiras, tanto em terra, como na Plataforma Continental.

Na Plataforma Continental, destaca-se a liberação de novas locações, notadamente na área de Camorim, onde a perfuração confirmou a potencialidade desse campo.

Em terra, o fato de relevo foi a ocorrência de petróleo na área de Fazenda Cedro, no Espírito Santo, onde foram perfurados oito poços, sendo que dois se revelaram produtores de óleo e gás.

Para desenvolvimento do programa exploratório foram executados levantamentos geológicos e geofísicos de campo nas Bacias do Acre, Médio Amazonas, Alagoas, Sergipe, Recôncavo Baiano, Tucano, Espírito Santo e Paraná.

Nas atividades exploratorias, as equipes da Empresa perfuraram durante o ano passado, 178 mil metros, terminando 80 poços, dos quais 11 produtores de óleo e 2 produtores de gás. Quanto às reservas de hidrocarbonetos, as reavaliações realizadas em 31.12.72 totalizaram 127 milhões de m3 de petróleo e 16.117 milhões de m3 de gás.

Em seus programas exploratórios, a Empresa investiu Cr$ 516 milhões.

Nas atividades de produção de petróleo, os fatos marcantes do ano foram os trabalhos de delimitação e desenvolvimento dos campo de Caioba e Guaricema, na Plataforma Continental, e a montagem de suas instalações de produção.

Da produção de petróleo (9.712 mil m3) a maior parte foi extraída dos campos baianos e o restante dos campos de Sergipe e Alagoas. Quanto ao gás natural, foram produzidos. 1.242.000 mil m3, aumentando em 5,5% em confronto com a produção do ano anterior. Na atividade de produção, a PETROBRAS investiu Cr$ 228 milhões.

REFINAÇÃO E COMERCIALIZAÇÃO

Trabalhando a plena carga, as refinarias da PETROBRÁS processaram 34.609 mil m3 de petróleo, superando em 22% o total processado em 1971. Para este acréscimos concorreram, principalmente, a entrada em operação da Refinaria de Paulínia e o aumento de carga das refinarias de Mataripe (RLAM) e de Betim (REGAP).

Entre os derivados produzidos, cumpre destacar, em relação a 1971, os acréscimo obtidos na produção de gasolinas automotivas (17%), gás liquefeito de petróleo (11%), óleo diesel (24%) e óleos combustíveis (19%).

Além das ampliações operadas em algumas de suas refinarias, outros fatos marcantes no setor de refinação foram: pré-operação da unidade de lubrificante da Refinaria Duque de Caxias, e as medidas preliminares para a construção da Refinaria de Araucária, no Estado do Paraná.

Os investimentos da PETROBRÁS na atividade de refinação alcançaram a cifra de 821 milhões de cruzeiros.

Quanto às atividades comerciais na PETROBRAS, que se processam em duas áreas distintas (suprimento e distribuição), registraram-se índices significativos. Para abastecer de petróleo bruto as refinarias nacionais foram importados, pela Empresa, 28.458 mil m3 (cerca de 179 milhões de barris) de óleo bruto, nafta e reconstituidos. O petróleo foi importado de fontes diversificadas, com predomínio dos fornecedores do Oriente Médio.

Aproveitando as condições favoráveis do mercado interno, a PETROBRÁS realizou exportação de petróleo nacional destinado às refinarias das Caraíbas e Japão, totalizando cerca de 1.203 mil no valor global de 24,7 milhões de dólares. Por outro lado, também foram realizadas exportações de derivados, principalmente óleo combustível "A" (1.064.987 m3) e óleo diesel (336.621 m3), no valor de cerca de 33 milhões de dólares. Os investimentos na área de suprimento atingiram a Cr$ 69 milhões.

TRANSPORTE

A PETROBRÁS continuou, em 1972, o aprimoramento do seu sistema de transportes, representado pela conjugação dos navios da Frota Nacional de Petroleiros, com os Terminais Marítimos e Oleodutos, de forma a manter a expansão do sistema, em consonância com o crescimento do mercado nacional de petróleo e derivados.

Durante o ano passado, foram reincorporados 54 navios da classe "Presidente", ampliados em estaleiros japoneses, de 335 mil para TPB, e mais dois navios de 10.100 para 12.000 TPB, ampliados no Brasil. No final do exercício a PETROBRÁS erecebia o primeiro dos quatro navios de 26.400 TPB, encomendados a estaleiro nacional.

Quanto à construção de novos navios, iniciou-se no Japão a de um dos dois navios de 115 mil, TPB, encomendados em 1971, de um supernavio de 265.300 TPB, para transporte de minério e petróleo além da encomenda de três navios também para esse tipo de transporte, com 131 mil TPB cada, em estaleiros nacionais. Durante o ano, nova encomenda foi feita e a estaleiro nacional, representando por três navios de 116.500 TPB e no Japão era encomendada a construção de mais dois superpetroleiros de 276.700 TPB.

A Frota Nacional de Petroleiros encerrou o exercício dispondo de 32 navios e uma capacidade de aproximadamente 918 mil TPB. Apos a conclusão do atual programa de construções, já contratadas, aquela capacidade de se elevará para cerca de 2,8 milhões de TPB. A carga movimentada por navios próprios e fretados alcançou 33,7 milhões de toneladas métricas, sendo 9,4 milhões de cabotagem e 24,3 milhões no longo curso.

Quanto aos oleodutos e terminais prosseguiram as obras visando as ampliações e modernizações em concordância com o crescente aumento da movimentação de petróleo e derivados. Neste setor, o destaque é a conclusão do Oleoduto Caxias -- Santa Cuz-Volta Redonda (OSVAOL), no Estado do Rio, que se destina a abastecer de óleo combustivel as regiões geoeconômicas de Santa Cruz e Volta Redonda; a entrada em operação do oleoduto Paulínia-Barueri (OPASA), em São Paulo, para escoar os derivados produzidos na Refinaria de Paulínia e as providências preliminares para a construção do Terminal de São Francisco do Sul, em Santa Catarina, e do oleoduto que vai ligar esse terminal à futura Refinaria de Araucária, no Paraná. Na atividade de transporte marítimo, terminais e oledutos, a Empresa investiu Cr$ 613 milhões.

SUBSIDIÁRIAS

Em 1972 entraram em atividade três novas subsidiárias da Empresa: Petrobrás Distribuidora S/A, Petrobrás Internacional S/A BRASPETRO e Companhia de Petróleo da Amazônia –COPAM, esta última mediante a aquisição de seu controle acionário. Estas novas subsidiárias vieram juntar-se à Petrobrás Química S/A. PETROQUISA, o primeira subsidiária criada pela PETROBRÁS para atuar na indústria petroquímica.

A PETROQUISA prosseguiu administrando suas próprias unidades e subsidiárias e atuando societariamente no capital de empresas petroquímicas, criadas pela iniciativa privada.

Durante o ano foram produzidas, pelas unidades da PETROQUISA, 77,480 toneladas de borracha sintética, 34.674 de amônia, 47.800 de uréia 96.856 de ácido nítrico, 5.898 de nitrato de amônio e 63.734 de nitrocálcio. Como produto das atividades operacionais diretas, a PETROQUISA, faturou Cr$ 359.862 mil, obtendo um lucro líquido de Cr$ 31.146 mil, superior am em 71% ao do ano precedente.

A Petrobrás Distribuidora S/A, além de operar os nove distritais de Distribuição já existentes em diversas áreas do território nacional procurou ampliar sua infraestrutura, criando novos distritos em Belém, Manaus e Santos ultimando a construção das bases de provimento de Caxias, Volta Redonda, Paulínia, Santos, e Barueri, e expandindo sua rede de postos de serviço. O faturamento dessa subsidiária chegou a Cr$ 2.241 milhões e o lucro líquido a Cr$ 94 milhões. O volume de vendas alcançado pela Distribuidora representa 23,4% do mercado nacional.

A outra subsidiária criada, a Petrobrás Internacional S/A BRASPETRO, se fez presente ano exterior já em 1972, ultimando negociações e associações em países produtores de hidrocarbonetos. Foram firmados, durante o ano, acordos para pesquisa e lavra de petróleo na Colômbia (quatro áreas), no Iraque (três áreas, totalizando 7.500 km2) e em Madagascar (área do Bloco Tongobory). Os investimentos nessas áreas, durante 1972, foram a 12 milhões de dólares.

A Companhia de Petróleo da Amazônia – COPAM, outra subsidiária, operou em níveis elevados, processando 492.978 m3 de petróleo bruto, mais 21% que em 1971, aumentando a oferta de derivados na região amazônica, especialmente a de asfaltos, permitindo o atendimento das necessidades locais desse produto. Seu faturamento alcançou Cr$ 187 milhões e o lucro líquido foi de Cr$ 8 milhões.

Esses resultados alcançados pela PETROBRÁS situam a indústria do petróleo em lugar de destaque no processo de desenvolvimento nacional, uma vez que a Empresa prossegue em seus esforços para suprir, de forma integral e aos menores custos, o mercado interno de derivados e de produtos petroquímicos.

OS FILMES DO DIA

Cine Rio Branco

NO AR, ELES ENFRENTAM A MORTE... NA TERRA, AS MULHERES!

FRANCO CRISTALDI APRESENTA
"DEMÔNIOS ALADOS"
(WINGED DEVILS)

COM RICCARDO SALVINO PINO COLIZZI - NICO CUPOLARI GIANCARLO PRETE - ERNESTO COLLI E COM BARBARA BOUCHET

ESCRITA POR GIANNI ORLANDO — MÚSICA DE ENNIO MORRICONE — PRODUTOR EXECUTIVO FERNANDO GHIA

HOJE — DIRIGIDA POR DUCCIO TESSARI — PRODUZIDA POR FRANCO CRISTALDI — CÔR DE LUXE — ACOMP. COMPL. NAC.

Hoje as 15-17-19-21 hrs

Cine Aracaju Hoje 14,30 16,30

ABKCO FILMS APRESENTA

O JUSTICEIRO CEGO
"BLINDMAN"

CO-ESTRELADO POR LLOYD BATTISTA
PRODUZIDA POR TONY ANTHONY e SAUL SWIMMER
ROTEIRO DE VINCENZO CERAMI PIERO ANCHISI e TONY ANTHONY
DIRIGIDA POR FERDINANDO BALDI
Technicolor Techniscope
20th Century FOX

CINE VITORIA

ESTRELADO POR
Marlon Brando
Al Pacino James Caan
Richard Castellano Robert Duvall
Sterling Hayden John Marley
Richard Conte Diane Keaton

PRODUZIDO POR Albert S. Ruddy — DIRIGIDO POR Francis Ford Coppola
ROTEIRO DE Mario Puzo e Francis Ford Coppola
BASEADO NA NOVELA DE Mario Puzo "The Godfather" "technicolor"
MÚSICA DE Nino Rota
Distr. Columbia International Corporation
UM FILME Paramount

PROIBIDO ATÉ 18 ANOS

James Caan, o Filho do Poderoso Chefão

É claro que as baterias da publicidade concentraram-se em torno de Marlon Brando e de sua "admirável, eloqüente performance como Don Vito Corleone". Ou foram dirigidas para exaltar o newcomer Al Pacino, que depois de um sucesso em Cannes, como o jovem drogado de **Panic em Needle Park**, reingressava no mundo da notoriedade cinematografica como Michael o "chefão" sucessor. Enquanto isso, pouco ou nada se fez pela imagem popular de um ator que realiza, no filme, alguns dos momentos mais vibrantes e dinâmicos do afiado time de intérpretes que Francis Ford Coppola reuniu em **O Poderoso Chefão**. E, no entanto esse ator — James Caan — vem construindo uma carreira discreta mas impecável e cheia de devoção. Unidos não saibam quem sou eu, mas isto realmente não me aborrece. Não tenho a menor intenção de ser um superastro à moda antiga do "star system". Talvez eu seja um idealista, mas a verdade é que estudei para ser ator e é isto que eu pretendo ser, um ator, e não apenas Jimmy Caan. Gostaria de ser um ator caracteristico, daquele tipo que interpreta diferentes partes e que se sente capaz de escolher o que lhe convém. Quando se faz a mesma coisa sempre, não se revela habilidade. Vou dar um exemplo: se aprendo a tocar uma melodia no saxofone e se a executo melhor do que todo mundo, isto não quer necessariamente dizer que eu seja um grande saxofonista e sim que sei executar muito bem uma melodia bem determinada. Importante é ser um grande sascofonista. Está é a minha ideia do tipo de ator que desejo ser".

Além dos limites

Isto é algo do que pensa James Caan de sua carreira de ator, agora que **O Poderoso Chefão** lhe está dando uma merecida notoriedade. De fato, como Al Pacino é até Marlon Brando, no mesmo entusiasmo a Paramount, quando se tratava de definir o elenco do filme milionário. Brando, já se sabe (ao menos pelo depoimento de Mário Puzo), foi uma idéia que o autor da história vendeu ao diretor do filme e este tratou de, com o auxilio do autor, vender ao produtor. O qual resistiu, para depois dizer que desde o primeiro momento pensou no ator... Al Pacino foi escolha pessoal de Coppola, o diretor, que teve de discutir muito e argumentar infatigavelmente contra a ideia de se entregar a parte a Warren Beatty, pois o irmão de Shirley MacLaine teria mais appel popular e já tinha sua imagem relacionada ao mundo dos "gangsters" depois que interpretou Clyde Broon em **Bonnie e Clyde**. Prevaleceu, felizmente para a fita, a argumentação do diretor de que um "cara nova", causaria muito mais impacto, e é assim que Pacino já está relacionado para trabalhar no **Godfather no. 2**. No que diz a Caan, a batalha foi ainda mais dificil.

— **The Godfather** — esclarece — foi o primeiro filme pelo qual realmente me empenhei em trabalhar. Até então, minha carreira vinha sendo uma coleção de desastres comerciais. Mas, se eu queria fazer Sony, o filho mais velho e impulsivo de Vito Corleone, o estudio não queria que eu o fizesse. Primeiro, testaram-me durante quatorze horas seguidas: depois, dezesseis; finalmente, sentaram-me num canto e mandaram-se esperar tanto tempo que lhes dei adeus e me mandei. A minha escolha foi outra vitória de Francis Ford Coppola, com quem eu já trabalhei em **Caminhos Mal Traçados (The Rain People)**, ao lado de Shirle Knight, Coopola gosta de atores que sejam capazes de tentar alem de seus aparentes limites e isto realmente o que mais me agrada fazer. Jamais repeti um papel ou um tipo, mesmo no principio quando interpretei aquele "gangster", naquele terrível primeiro filme — **Lady in a Cage** (A Dama Enjaulada, de Walter Graumam).

Em alta frequência

"Trabalho instintivamente" — explica James Caan. E este conceito de interpretar está baseado na idéia, segundo ele, de que as palavras têm importância secundária num "script". No primeiro ou segundo dia de filmagem ele acha que entra de vez no espírito do personagem e que, a partir daí, sente-se capaz de colocá-lo em qualquer situação e de relacioná-lo com o mundo em volta.

— Uma vez que começo a sentir um personagem, fico tão envolvido por ele que acabo experimentando suas reações. Não consigo sentir o seu caráter em baixa frequência. No caso de Sonny, por exemplo, em **The Godfather**, quando ele era mau, eu tentei ser péssimo e quando era bom, procurei demonstrar todas as suas possibilidades de sentimento e ternura. Sonny, para mim, tinha qualquer coisa de um tipo escrito por Damon Runyon, extenso, maior do que a vida. Tornei-me nele durante cinco meses: se saia para jantar com minha mãe, praguejava só para pedir o sal. Poderia ter sido um Macbeth na pele daquele cara!

A fim de se preparar para esse papel, James Caan se meteu pelas ruas de Brooklyn tentando encontrar personagens como os que estão no filme de Coppola. Não foi dificil descobri-los, com suas maneiras exageradas e suas expressões sicilianas, sua intimidade excessiva que pergunta por toda a família e a suas expansão de fala que faz com que um diálogo pareça *sempre uma conversa com outra pessoa* que esteja no extremo oposto da sala.

— Havia um sujeito, especialmente, que eu observei com a maior curiosidade. Sentava-me, por vezes, ao seu lado, bebericando, até às sete horas da manhã, só para olha-lo. Com alguns desses caras adquiri uma certa intimidade. Bons papos, boa gente. Saiamos juntos, bebiamos juntos e riamos muito, sempre juntos, Os mais duros e secos eram geralmente os mais gentis, sempre bem arrumados. os primeiros a levantarem-se na chegada de uma moça. Jamais (Deus o proibe) uma palavra pesada ou profana se uma moça está por perto. Eu tentei, de fato, levar tudo isto, que vi e anotei, para o meu personagem na fita. Claro que a atenção maior foi canalizada para a personalidade de **Michael**, mas a verdade é que perdi, nos cortes efetuados para a montagem final, quatro ou cinco cenas importantes dentro da fita. Na primeira montagem, o filme tinha cinco horas de duração, e embora seja de opinião que se trata de um ótimo filme, confesso que quase fiquei doente quando vi a primeira cópia montada. Eu tinha uma cena que considerava fundamental. Era quando Sonny recebia com grande alegria notícia de que o pai tinha sido baleado. É que ele sentia que, com a morte do "chefão", abria-se-lhe a oportunidade para que pudesse aprovar do que era capaz. Mas fiquei muito satisfeito que o personagem se acabasse nesta parte da estória. Morto Sonny, não era preciso que eu apareça na continuação do filme. Como disse, do que gosto mesmo é de estar sempre vivendo papéis novos, que não importem em repetição e não me obriguem a ser tipificado no velho estilo de Hollywood.

Os caminhos traçados

James Caan nasceu em Nova York, filho de comerciante de carnes, estudou praticou esportes, teve a vida típica de um jovem americano de classe média B, até que um dia se interessou por arte dramática. Em Nova York, estudou com Wynn Handman, "dando duro duas vezes por semana, durante três horas de exercícios e leituras de peças". Trabalhava enquanto isto, no ramo de negócios do pai e servia como garçon num restaurante irlandês. Foi essa experiência que lhe permitiu, mais tarde, trabalhar no filme **The Glory Guys**, (Assim Morrem os Bravos, de Arnold Laven), fazendo a parte de um irlandês. Seu primeiro papel realmente de importância no cinema aconteceu quando Curtins Harrington o convidou para interpretar Paul em **O Terceiro Tiro** (Games), ao lado de Simone Signoret e Khatarine Ross, num filme que acabou sendo interessante exercício de suspense e farsa. Depois Francis Ford Copolla o levou para trabalhar com ele na equipe de **Caminhos Mal Traçados**, um filme que, pode-se dizer, foi rodado ao longo das estradas, com a equipe técnica e os atores reunidos em torno de uma camioneta contendo toda a aparelhagem possível de filmagem (*Coppola voltaria à mesma opção de filmagem para* **O Poderoso Chefão** — só que a camioneta transformou-se num ônibus). O papel que Caan interpretava era o de jogador de rugby, com problemas mentais, que vem a encontrar a jovem (Shirley Kinght) que dirigia seu carro sem compreensão sensível, pelas estradas do país, fugindo de um estilo de vida.

— Foramcinco meses loucos de filmagem, extremamente depressivos, durante os quais entramos em uma infinidade de pequenas cidades do interior e em motéis ao longo das estradas. Não me lembro realmente de que interpretei um personagem. Tornei-me aquele sujeito, subconscientemente.

Associação dos Criadores do Estado de Sergipe

COMUNICADO

O presidente da Associação dos Criadores do Estado de Sergipe, leva ao conhecimento de todos os criadores, a portaria da Superintendencia Nacional de Abastecimento (SUNAB) que visa o desenvolvimento da pecuária leiteira dentro da politica Economico-Financeira traçada pelo Governo Federal.

Aracaju, 3 de Abril de 1973

MURILO DANTAS — Presidente

PORTARIA SUPER No. 15 de 13 de março de 1973.

O SUPERINTENDENTE DA SUPERINTENDENCIA NACIONAL ABASTECIMENTO (SUNAB) no uso das atribuições que lhe confere o Art. 1o. do Decreto no, 60.450, de 13 de março de 1967.

CONSIDERANDO a necessidade de compatibilizar o estágio de desenvolvimento da pecuária leiteira do Estado de Sergipe à Politica Economica-Financeira traçada pelo Governo;

CONSIDERANDO que o volume da producão é fator decisivo para o abastecimento;

CONSIDERANDO a necessidade de se definir cota, sobrecota e excesso de produção de leite, para sistematizar sua comercialização, que cabe à SUNAB disciplinar,"ex-vi"do Artigo 6o. inciso I, da Lei Delegada no. 4, de 26 de setembro de 1962;

CONSIDERANDO que a fixação de preço mínimo de compra constitui estimulo à produção autorizada pelos artigos 2o. inciso IV, da Lei Delegada no. 4, de 26 de setembro de 1962 e alinea "L", do Artigo 11, da mesma Lei, com a redação dada pelo Artigo 5o. Decreto no. 422, de 20 de janeiro de 1969;

CONSIDERANDO o disposto no Decreto no. 66.183, de 5 de fevereiro de 1970;

CONSIDERANDO resolução do Conselho Monetário Nacional, de 19 de fevereiro de 1973.

RESOLVE:

Art. 1o. — Tendo em vista a necessidade de se aplicar futuramente o sistema de cota, sobrecota, e excesso da produção de leite, fica estabelecido desde já o seguinte:

§ 1o. — A cota de leite do produtor (leite-cota) corresponderá à média de fornecimento obtido, no mínimo, em quatro (4) meses, de menor produtividade no periodo compreendido entre outubro a fevereiro inclusive.

§ 2o. — A sobrecota de leite do produtor (leite-sobrecota) corresponderá ao aumento de cota que este obtiver sobre a cota produzida no ano anterior, média dos quatro (4) meses de menor produção, no periodo definido no parágrafo primeiro.

§ 3o. — Considera-se leite-excesso, a quantidade mensal recebida que exceder a cota e sobrecota, definidas nos parágrafos anteriores.

§ 4o. — É proibida qualquer outra classificação para o leite que não as prevista nesta Portária, leite-cota, leite-sobrecota e leite - excesso.

§ 5o. — Todos os compradores de leite — cooperativas; industrias de leite em pó para fins de consumo humano e consumo industrial de queijo, de manteiga e dos demais produtos lácteos — ficarão obrigados a obedecer ao sistema de cota, sobrecota e excesso.

Art. 2o. — É fixado em Cr$ 0,616 (sessenta e um centavos e seis décimos de centavos) o preço minimo de compra do litro de leite entregue pelo produtor na plataforma da usina ou conjunto industrial.

Art. 3o. — Sempre que o litro de leite, adquirido do produtor, contiver indice de gordura (matéria-gorda) superior a 3, 1 por cento (três virgula um por cento) seu preço mínimo será acrescido de, no mínimo, 0,5% (zero virgula cinco por cento), de Cr$ 0,.616 (sessenta e um centavos e seis décimos de centavos) por decimal de excesso de gordura, o que deverá constar na nota de compra ou de recebimento de leite do produtor.

Art. 4 — O preço mínimo de compra do litro de leite fixado para o produtor não inclui o ICM

Art. 5o. A comercialização do leite magro com teor de gordura, inferior a 3% (três por cento) só poderá ser feita com prévia autorização da SUNAB.

Art. 6o. Fica proibido o acrescimo de taxas e serviços que possam incidir sobre a comercialização do leite, à exceção dos tributos incidentes.

Art. 7o. — O custo do transporte do leite "in natura" entre a usina e o entreposto ou conjunto industrial poderá ser deduzido do preço mínimo de compra fixado para o produtor.

Ar. 8 — Os distribuidores de leite, quando pretenderem comercializar tipos de leite e embalagens não previstos na presente Portaria, deverão solicitar prévia autorização da SUNAB.

Art. 9o. — O preço máximo de venda do litro de leite ao consumidor será o seguinte:

EMBALAGEM

1. Leite envasado mecanicamente, em embalagens invioláveis, de material plástico, cartonado ou similares, ou leite engarrafado mecanicamente com fecho inviolável ..... Cr$ 0,90

Art. 10 — Aplica-se o disposto nesta Portaria ao Estado de Sergipe.

Art. 11 — A presente Portaria entrará em vigor a 16 de março de 1973, revogada a Portaria SUPER No. 14, de 2 de maio de 1972 e demais disposições em contrário.

ass) ANTONIO THOMÉ
Superintendente.

Visto
ass) CELI GARRIEL VIEIRA DE SOUZA
Chefe da Secretaria

Confere com o original
ass) MARIA CÉLIA TAPAJÓS CUNHA
Aux. SE/DG

Confere com o original:
Naide dos Santos Silva
Oficial de Administração-Nível 12.

JAGUAR SPECIAL

automobilismo *Jaguar*

DODGE - 1.800 SERÁ APRESENTADO A IMPRENSA BRASILEIRA: JC PRESENTE

Quando do nosso retorno, traremos aos leitores de JAGUAR SPECIAL, as impressões ao dirigir o DODGE 1.800, apresentando um completo relatório sobre o 'novissimo' da Chrysler. Já na próxima semana o Concessionário em nosso Estado — REVAISA — estará apresentando em sua Agência o DODGE 1.800.

Seguiremos hoje, com destino à São Paulo, para participar, como representante do JORNAL DA CIDADE, das festividades de lançamento do mais novo carro da CHRYSLER CORPORATION DO BRASIL, o "Dodge 1.800'. O automóvel será apresentado aos Editores de Automobilismo de todo o país, na capital paulista, quando os jornalistas terão oportunidade de testar o mais novo modelo da indústria automobilistica brasileira.

O leitor de automobilismo do JORNAL DA CIDADE poderá assistir neste domingo (dia08), no programa DOMINGO ALEGRE, na TV-Sergipe, Canal 4, às 15 horas, uma entrevista que este Editor concederá, com apresentação de um filmete do DODGE 1.800, realizado em São Paulo. O espectador terá a oportunidade de ver em primeira mão, o desempenho do novo carro da Chrysler, através de nossa Televisão.

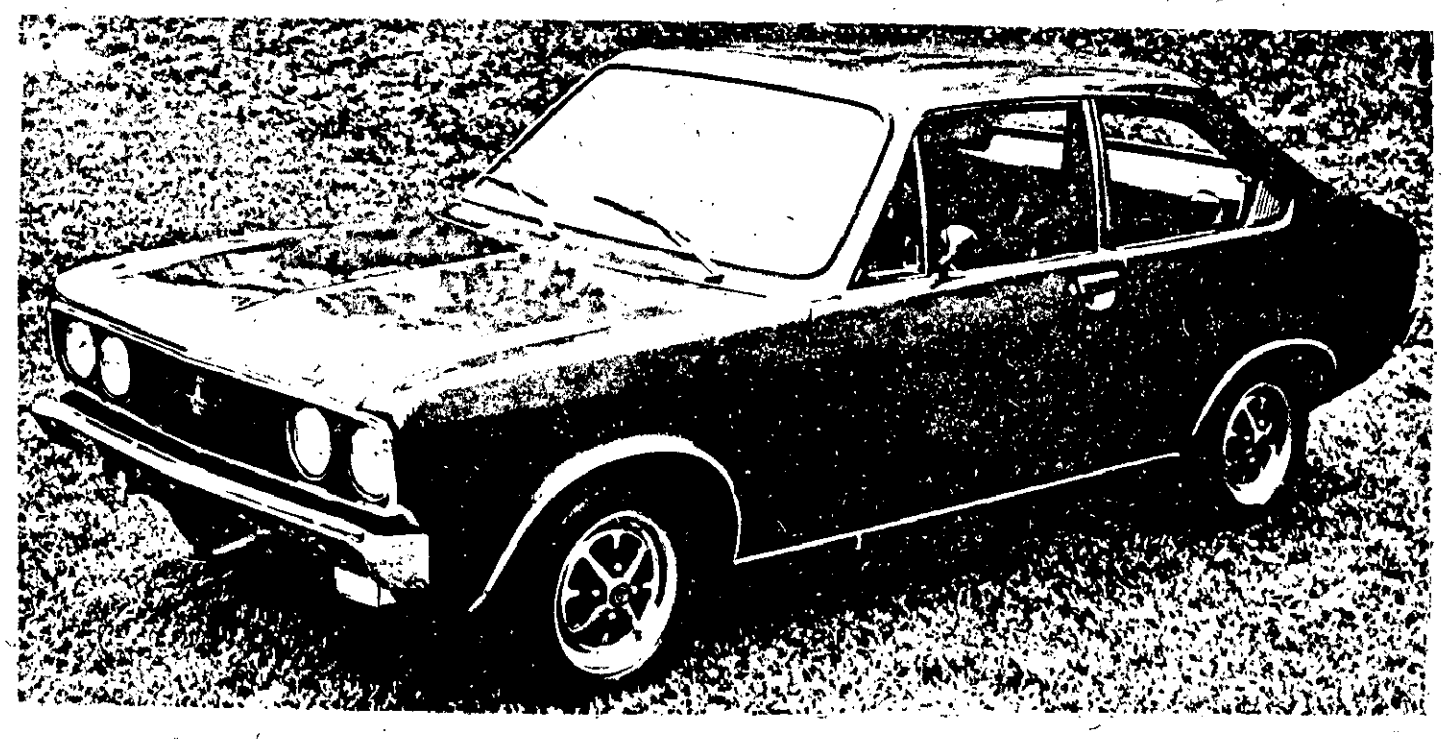

As Impressões de Fittipaldi

O campeão mundial de automobilismo Emerson Fittipaldi, já testou o DODGE 1.800 e assim se referiu ao carro da Chrysler:

"Dois anos depois de ter testado o Hillman Avenger, na Inglaterra, é uma satisfação para mim constatar que a versão brasileira daquele carro, o DODGE 1.800, que pude testar agora, é superior, em vários aspectos, ao modelo em que se baseou.

O nosso 1.800 não só é mais bonito e mais moderno, como tem melhor estabilidade do que o Hillamn britânico.

'A posição do motorista é muito boa, com alavanca de cambio muito bem situada, assim como o volante, em ângulo muito bom, sobretudo para dirigir nas ruas'.

"O DODGE 1.800 manteve um aspecto de segurança muito importante do Hillman: a eliminação quase completa de saliencias e arestas no interior do carro. As maçanetas das portas são embutidas, assim como as travas, as manivelas dos vidros são arredondadas e de um material plástico macio'.

"Outro aspecto positivo do DODGE 1.800 é o seu torque e a sua potência. Creio mesmo que, por esse ângulo, êle é o melhor carro nacional em sua categoria".

"A suspensão do 1.800 é muito apropriada para as condições brasileiras e chega a ser um dos pontos altos do carro"

"Em resumo, o 1.800 como carro de série para o grande público, tem ótima estabilidade".

KILOMETRO 1.000

Lançamento do Chevette

Quase um mês antes de seu lançamento, que está previsto para 24 deste mês, já estamos sendo convidado para 'participar das festividades de lançamento do CHEVETTE, que deverão iniciar-se com a apresentação oficial do novo carro da General Motors do Brasil, à Imprensa". O convite nos é dirigido por José Carlos Michelazzo, Gerente de Relações Públicas da GMB, acompanhado da programação prevista, que consta de "visita às novas instalações, show de apresentação do Chevette à imprensa brasileira, impressões ao dirigir etc.' Estaremos em São Paulo para testar o CHEVETTE, o pequenino da General Motors que está disposto a disputar e ganhar a guerra dos carros de sua faixa...

EQUIPE HOLLYWOOD NO PAULISTA DE KART

Estamos recebendo da Equipe Hollywood seu último boletim, informando que seus kartistas — Carol Figueiredo e José Lotfi — já estão preparados para a 2a. rodada do Campeonato Paulista de Kart, que será realizada nos dias 7 e 8 deste mês. Nas duas categorias (100 e 125 cc.) a liderança está em poder de José Lotfi, (foto) piloto da Equipe "Hollywood".

PROTEJA SEU CARRO

SISTEMA ELÉTRICO

Em época de calor, deve-se dar atenção especial à regulagem do distribuidor e ao ponto de ignição do motor do automóvel. A má regulagem pode causar "batidas de pino", fenômeno provocado por uma explosão num ponto qualquer da câmara de combustão, independentemente da queima iniciada pela faisca da vela. A causa tanto pode ser a baixa octanagem da gasolina como um desregulamento do distribuidor que aqueça o motor acima do normal. Ocorrendo com muita freqüência, o "bater de pino" pode queimar buracos no topo dos pistões, inutilizando-os. A pré-ignição ocorre também por falta de uma regulagem correta do distribuidor ou ainda por causa de depósitos de carvão na câmara de combustão. Mesmo com a ignição desligada, o motor continua funcionando e a mistura queima sem a centelha da vela (devido ao calor excessivo), causando explosões irregulares que forçam demais as bielas e o virabrequim. A bobina também esquenta muito nos dias de verão mais intensos: pode até queimar, paralisando o motor. Se o carro não quer pegar, veja se a causa foi essa, puxando o fio da bobina junto ao distribuidor e aproximando-o (cerca de meio centimetro) de qualquer parte metálica do motor. Abra então os contatos do platinado e dê partida. Se a bobina estiver boa, saltará uma faisca entre a extremidade livre do fio e o metal do motor.

LUBRIFICAÇÃO

Não economize troca de óleo em dias muito quentes, pois o motor de seu carro corre o risco de fundir. Além de lubrificar e fazer funcionar sem atritos as peças móveis, o óleo contribui também para a refrigeração do motor, principalmente nos automóveis refrigerados a ar. Se os carros nacionais tivessem marcador de temperatura do óleo, muitos se assustariam com as altas temperaturas que ele chega a atingir. No trânsito congestionado das grandes cidades, o óleo perde mais rapidamente a sua viscosidade. Por isso, troque-o antes do limite de tempo e quilometragem recomendado pelo fabricante. No verão, use de preferência um óleo tipo **multigrade**, que resiste melhor às altas temperaturas e mantém por mais tempo sua viscosidade. Antes de fazer uma viagem, verifique sempre se o óleo está no seu limite normal e, se a viagem for longa, não deixe também de verificar o nível do óleo quando parar na estrada para reabastecer o tanque. Lembre-se de que em tempo de calor o motor gasta mais óleo.

KARTISMO SERGIPANO

Depois daquele trágico acidente, onde um espectador foi atropelado e perdeu um membro inferior, numa disputa entre kartistas de Sergipe e Bahia, este esporte sofreu um "esquecimento" inexplicável. Realmente não se pode praticar este esporte na rua, onde as condições de segurança tanto para o piloto como para o público espectador, são mínimas.

Todavia, se faz necessário que os amantes do kartismo em nosso Estado, se movimentem com a finalidade de construir um kartódromo. A EMSETUR poderia tomar a frente nesta iniciativa, pois este esporte em quatro rodas tem condições de ganhar projeção merecida, sendo uma das veredas do 'chamariz' turístico. Como sugestão, indicamos como local ideal para a construção de uma pista de kart, a Praia Balneária de Atalaia.

VIADUTO — OBRA FARAÔNICA

Fala-se que a Prefeitura da Capital vai construir um viaduto que passará na transversal da Rua de Laranjeiras com a Av. Pedro Calazans, cuja obra está orçada em quatro milhões de cruzeiros. Não cremos, sinceramente, na necessidade desta construção. Perguntamos: Seria aquela zona ponto de estrangulamento do nosso trânsito? NÃO.

Aquela região não possui importância no contexto do nosso sistema viário, nem mesmo como zona de desafogamento do centro comercial. Insistimos em dizer: não existe sentido prático na construção desta obra. Ela vai se apresentar como uma OBRA para a posteridade, para mostrar ao futuro uma "realização' da atual administração municipal. Será mais uma obra faraônica muito a gosto de quem quer aparecer. Achamos que será mais proveitoso para nosso tráfego, que esta verba seja empregada na pavimentação asfáltica das principais vias da Cidade. Muito mais prático e de resultado positivo.

do jeito que o mundo vai

UNIÃO

Richard Nixon vai propor união dos paises grandes consumidores de Petróleo, para frente unica contra Nações produtoras que ameaçam desencadear uma crise sem precedentes no Mundo. No Brasil Petrobrás toma providencias para evitar que crise no fornecimento venha atingir o país. Diretor da Empresa Brasileira, está a caminho do Oriente Médio e Africa para concluir acôrdo de fornecimento.

ROUBADO

Num luxuoso hotel de Londres, o Principe Mohamed-Bin - Kallin, Ministro das Comunicações denuncia roubo em seu quarto. Ladrões arrombaram o cofre e levaram 145 mil dólares, cerca de 875 mil cruzeiros, deixando o Principe sem os trocados.

TERROR

Notícias de última hora procedentesda capital Argentina dizem que Presidente Lanusse reuniu o Alto Comando para examinar onda de terror no país, concluindo que Forças Armadas não devem botar nenhum pretexto e sim entregar o Governo ao Presidente eleito na data prevista.

TABELA

O Departamento de Fiscalização da Secretaria da Fazenda de Santa Catarina, fixou preços de gado e suino vivos, nas saidas para outros Estados, de acôrdo com o convenio firmado entre Paraná e Rio Grande do Sul. A nova tabela vai vigorar a partir do próximo dia 7, sendo acrescida do valor do frete na praça do remetente, com relação a praça do consumidor.

PRONUNCIAMENTO

Os Presidentes Nixon e Thieu concluem hoje dois dias de conversações em São Clement na California. Os Presidentes dos Estados Unidos e Vietnam do Sul farão um pronunciamento geral e emitirão comunicado com o sumário das suas conversações, sobre assunto de interesse dos dois paises. Até lá os dois líderes terão discutido a situação no Laos e no Cambodja e o plano de ajuda economica dos Estados Unidos e da assistência americana para reconstrução da Indochina.

PRIVILEGIADO

Armando Martins, português de nascimento, atual Assessor do Governador do Ceará, quer ser o primeiro Deputado Estadual de nacionalidade portuguesa. Vai se candidatar dentro da nova lei que estabelece igualdade entre brasileiros e portugueses.

ESPORTIVAS

Botafogo lança o time reserva contra o Campo Grande hoje pelo campeonato carioca. Titulares serão reservados para a partida de 6a. feira contra o Cerro Portenho pela Taça Libertadores da América. Dirigentes consideram a Taça mais importante que o campeonato regional. Denilson e Silveira voltam hoje a conversar com dirigentes tricolores pelas reformas de contratos. Denilson colocou-se à disposição do treinador para domingo, mesmo se não renovar. No Vasco, Assis, Miguel e Ademir liberados para os treinos e Travalini pensa em lançar o juvenil Laís na ponta direita. Flamengo nega oficialmente interesse por Marco Antonio, diante das elevadas despesas que enfrenta atualmente.

ACUSAÇÃO

O Senador Democrático Edmond Mosck acusou o Presidente Nixon de querer praticar o que disse ser o Govêrno de um homem só. Disse o Senador que o Presidente que tomar unilateralmente todas as decisões de carater militar e orçamentário e quer tomar para si a tarefa de decidir se o público chegará a saber da verdade no caso de Espionagem Politica.

SURDA

Vanice da Silva Reis de 17 anos agredida a socos e pontapés no interior de um ônibus. No hospital Salgado Filho, a jovem contou ter ignorado o proposito de um galanteador. Vanice é surda de nascimento.

FILMES

Justiça Italiana considerou imoral e manda apreender o filme Os Contos de Cantenguri' de Pier Paulo Pancellini. Mesma decisão será adotada pela Justiça da Itália, com relação ao filme o ' Último Tango em Paris".

REPRESA

Governo brasileiro mantém ponto de vista a respeito do fechamento das comportas da represa de Ilha Solteira e divulga nota entregue pelo embaixador em Buenos Ayres ao comitê da Bacia do Prata. Nota do Itamaraty assinala que construção da Usina da Ilha Solteira no rio Paraná, obedece as mesmas ordens internacionais que orientaram construção da Usina de Japiá e frisa que só o fato da represa da Ilha Solteira situar-se antes da vasão de Jepiá, havia qualquer possibilidade de alterar o rio sem qualquer prejuizo para a Argentina. Aproveitamento das águas do rio Paraná em seu curso brasileiro continua a gerar comentários na Argentina, embora não haja dúvidas sobre a posição do govêrno brasileiro, que em tempo oportuno comunicou à Chancelaria daquele país todas as manobras agora efetuadas. Em Buenos Aires, lider do Partido Justicialista, divulga texto das cartas que diz ser remetidas pelo presidente Médici no Brasil e Alfredo Stroessner do Paraguai, Apelando para que o acôrdo entre os dois paises para a construção da Hidroelétrica de Itaipu, seja adiado até depois do novo govêrno argentino a 25 de maio.

ENTREVISTA

Presidente da Caixa Econômica, deu entrevista ontem sobre o plano da integração social. Segundo a Caixa, mais de 10 mil empresas não cumpriram ainda dispositivo legal que obrigava até 31 de março, apresentação de todos os empregadossob pena de multa de dez vêzes o salário por empregado omitido na relação. A Caixa está inclinada a prorrogar o prazo em têrmos que devem ser anunciados a qualquer momento pelo presidente Jean Paulo Marcelo de Polpy.

FAÇA SUA ASSINATURA DO JORNAL DA CIDADE

AGUARDAMOS SUA CHAMADA
NOSSO ENDEREÇO:
RUA SANTO AMARO, 296
e o telefone quando funcionar é o 35-75.

-Dinheiro broTAA: plante!

CADERNETA DE POUPANÇA

TRADIÇÃO

Rua João Pessoa, 257 - Aracaju - SE

Garantia do Governo pelo BNH

Segurança do GRUPO FINANCEIRO TAA

Muita fé e esperança no time do Dragão hoje

Com a ausencia de Jailson e sentindo a falta de um bom goleiro, o Confiança vai a campo na noite de hoje enfrentar ao Vasco em mais uma partida válida pelo certame de 73. É uma partida que promete agradar a quem comparecer ao Batistão, levando-se em consideração a condição privilegiada das duas equipes.

Paranhos não joga, mas Luis Carlos volta e é a grande esperança do Vasco

Contundido no jogo contra o Sergipe, o alagoano Paranhos não enfrente ao Confiança hoje à noite. É certa a volta do meia-médio Luiz Carlos por ja ter cumprido a suspensão automática de uma partida. Vascainos estão motivados para desbancarem os proletários da posição de líderes isolados. Após a recreação realizada na manhã do ontem, no Estádio Sabino Ribeiro, o técnico Bezerra, marcou a apresentação dos jogadores para as 14 horas de hoje, na sede de clube de onde rumarão para o Batistão.

PARANHOS AUSENTE

No clássico contra o Sergipe o atleta Paranhos levou uma pancada no tornozelo direito e apesar do severo tratamento adotado pelo Departamento Médico Alvinegro, não se recuperou. O jogador que ficará ausente da partida terá o local atingido mobilizado. A lacuna deixada pelo alagoano Paranhos será preenchida por Luiz Carlos que volta ao time após cumprir a suspensão automática de um jogo.

Marcelo que vai adotar o 4-3-3 vai colocar o "principe" do futebol sergipano, Zé Pequeno, como o quarto homem do ataque. Na manhã de ontem, no Estádio Sabino Ribeiro, os vascainos realizaram a recreação, quando Marcelo informou que o time para hoje será o seguinte: Ari, Luciano, Candido, Vidal, e Joel; Luiz Carlos, Zé Pequeno e Maromba; Robertinho, Vevé e Periquito. Na reserva três ficarão Arueira, Manoel, Casea, Raymundo, Léo, Brindizzi e Muller.

CIPÓ NA MIRA

Mesmo com o Sergipe estipulando o valor do passe de Cipó em 30 mil cruzeiros, os vascainos esperam conseguí-lo, a título de empréstimo para este campeonato. O diretor José Carlos Mendonça ainda esta semana conversará a este respeito com o presidente Manoel Barbosa.

DRAGÃO MELHOR

O Confiança, que fez apenas uma partida nesta temporada, quando venceu ao CSM pelo marcador de 4x1, vai a campo hoje fazer sua segunda partida dentro um Vasco que dia a dia sobe de produção e muito promete neste certame, desde quando está com uma equipe bem preparada e está a altura de conquistar o titulo.

FISICA

Depois de uma partida em Vitória da Conquista onde perdeu pelo marcador de 2x1, os atletas do Confiança compareceram na manhã de ontem ao Estádio Proletário onde se submeteram a um treino físico sob o comando de Orlando Rezende, o João Sardinha do Bairro Industrial. Depois da bola desintoxicante, definindo a fisica Edmur comandou um bate equipe para a partida de logo mais diante do Vasco. O Confiança vai atuar com sua equipe base, a mesma que estreou no certame vencendo ao CSM, seus diretores esperam obter um bom resultado e continuar na liderança. Mais uma vez o zagueiro Jailson que está sem contrato ficará de fora da equipe. Jailson acha que jogando uma partida pelo certame, ficará vinculado ao clube e dificilmente poderá obter um bom transferência. Em palestra com a nossa reportagem, o zagueiro adiantou que não vê condições de renovar com o Dragão, pois acha irrisória a quel lhe ofereceram. "Caso não chegue a um acordo vou abandonar o futebol; estou cheio de ser enrolado pelos cartolas — assim finalizou. Raimundo, Nado, Cabral, Laurindo e Nilson; Bené, Naninho e Nené; Robertinho, Ginaldo e Tom, com essa equipe o Confiança vai tentar dobrar o Vasco na noite de hoje no Batistão.

PRELIMINAR

A partida preliminar será válida pelo certame de juvenis sendo disputada entre Sergipe e Fortaleza, com início previsto para as 9 horas.

Fogão estreia nas Semi-Finais

O Botafogo do Rio de Janeiro estréia na semifinal da Taça Libertadores, jogando contra o Colo-colo do Chile, sexta-feira, dia 6, no Estádio do Maracanã, na Guanabara. O Botafogo foi sorteado para integrar o Grupo B, e deverá jogar tambem com o Cerro Portenho, Caroba, paraguaio. A fase semifinal da Taça Libertadores da América, deverá terminar no dia 16 de maio próximo, segundo tabela elaborada e aprovada anteontem, em Assunção, pelos dirigentes dos clubes e Confederação Sul-Americana de Futebol, que é a seguinte: Grupo "A" (Independiente, San Lorenzo de Almagro, da Argentina e Milionários, da Colombia).

06 de abril, em Bogotá: Milionários X Independiente. 11 de abril: em Bogotá, Milionários X San Lorenzo. 22 de abril: em Buenos Aires, San Lorenzo X Milionários. 26 de abril: em Buenos Aires, Independiente X Milionários. 2 de maio: em Buenos Aires, San Lorenzo X Independiente. 09 de maio: em Buenos Aires Independiente X San Lorenzo. Grupo "B" (Botafogo do Rio de Janeiro, Cerro Portenho, Paraguai e Colo-Colo, Chile): 06 de abril: no Maracanã, Botafogo X Colo-Colo. 11 de abril: em Assunção, Cerro Portenho X Colo-Colo. 26 de abril: Maracanã, Botafogo X Cerro Portenho. 04 de maio: Santiago do Chile, Colo-Colo X Cerro Portenho. 08 de maio: Santiago, Colo-Colo X Botafogo. 14 de maio: em Assunção, Cerro Portenho X Botafogo.

Ingressos da Copa começam a ser vendidos

FRANCFORTE — A Alemanha Ocidental iniciou venda de ingressos para a Copa do Mundo de Futebol de 1974, que será disputada em Munique, com o Brasil defendendo o título que conquistou no México em 1970. A partida de abertura do campeonato mundial será realizada, no dia 13 de junho de 1974, às 17 horas, (13 horas de Brasilia). O encontro final no Estádio Olimpico de Munique, será no dia 7 de julho, no mesmo horário. Mais de 3 mil pessoas formaram fila desde às 8 horas da manhã, enfrentando a temperatura de zero grau e fortes ventos, diante dos guichês do Estádio Olimpico de Munique para comprar os primeiros ingressos. Ao meio-dia, os postos encerraram as atividades com os ingressos esgotados. Do total de 2.129.000 ingressos disponíveis para a partida da Copa, 1.250.000 serão vendidos na Alemanha Ocidental, 470.000 no exterior. Os demais serão colocados à venda durante a realização do campeonato. Os ingressos estavam sendo vendidos em mais de 200 postos em todo o país, mas a procura maior verificou-se em Munique, Francforte, Berlim Ocidental, Hanover, Dortmund, Stuttgart, Dusseldorf, Gelsenkirchen e Hamburgo.

O homem mais desesperado para obter ingresso parece ter sido um que chegou diante do guichê de vendas em Francforte ontem às 22 horas, e esperou dez horas para comprar dois ingressos para Munique. Sua mulher passou a noite levando-lhe pratos de sopa de lentilhas para ajuda-lo a suportar o frio. Outro fanático que esperou onze horas para comprar ingresso disse: "É horrivel passar um frio ao relento, com todo esse frio. Estou morrendo de fome mas vale a pena todo esse sacrifício. Afinal, só se pode assistir a um campeonato mundial de quatro em quatro anos. Em Berlim, grupos de pessoas jogavam baralho, enquanto aguardavam a abertura dos guichês.

GRUPO FINANCEIRO TAA

Lagarto se reune

As surpreendentes derrotas do Lagarto diante do América e Santa Cruz, fazem os dirigentes esmeraldinos pensarem que tem jogadores fazendo "corpo mole". O assunto será discutido em reunião que a diretoria terá hoje, à noite, com todo o plantel, a fim de saber o que realmente está acontecendo. No clássico matutino que a tabela aponta para domingo, o técnico Hunaldo Santos espera contar com o atacante Salê, cuja situação de jogo deve ser concedida por toda esta semana pela CBD, bem como a do colorido Edvaldo.

CORPO MOLE

Para o técnico do Lagarto, Capitão Hunaldo que ha melhor acompanhado do diretor Edson Vieira falou ao Jo...

— Não estamos querendo desmerecer as vitórias dos nossos co-irmãos, todavia, acreditamos que está existindo alguma coisa de anormal, havendo atleta com má vontade (Capitão Hunaldo). Para ser realmente apurado o que está acontecendo, hoje à noite a diretoria lagartense estará reunida com o plantel, quando tudo ficará esclarecido. Para o jogo de domingo no estádio Paulo Barreto, em Lagarto, contra o Itabaiana, Capitão Hunaldo espera contar com os jogadores Salê e Edvaldo. Ambos serão incluidos no time titular por ocasião do coletivo da tarde de hoje.

Um carro que v. pode vender a um amigo sem perder o amigo.

TRANSPAC

DISCAR — DISTRIBUIDORA DE CARROS LTDA.

AV. COELHO E CAMPOS — 409 — FONE — 20-47

Bem no centro da cidade.

REVENDEDOR AUTORIZADO