CANOA AFUNDA COM 8 MENORES E 2 MORREM

JORNAL da cidade

ARACAJU (SE), 07 DE MAIO DE 1985 – ANO XIV – N. 3.990 – CR$ 1.000
OUTROS ESTADOS – CR$ 2.000
TERÇA–FEIRA

Dois estudantes da Escola de 1o. Grau Jornalista Paulo Costa, localizada no Bugio, morreram afogados na Barra de São Cristóvão, Povoado Mosqueiro. Eles e mais seis colegas participavam de um passeio de canoa, promovido pelo estabelecimento de ensino, quando a embarcação encheu de água e foi ao fundo. Uma das vítimas foi identificada como Nilton Jesus dos Anjos, 9 anos, cujo cadáver foi encontrado por Salva-Vidas do Corpo de Bombeiros, que continuam procurando pelo cadáver do outro menor vitimado. (Pág. 9)

Sarney indica Aparecido para Governar o DF

José Sarney

BRASÍLIA (EBN) – O Presidente José Sarney enviou, às 09:00 horas de ontem, mensagem ao Senado submetendo o nome do Ministro da Cultura, José Aparecido, para ocupar o cargo de Governador do Distrito Federal, segundo informação do líder do Governo no Senado, Senador Humberto Lucena.

A mensagem do Presidente foi entregue no Palácio do Planalto ao Presidente do Congresso, Senador José Fragelli, que, juntamente com o Senador Humberto Lucena, presenciou o ato de assinatura da mensagem e a levou para a aprovação do Legislativo. (Pág. 2)

VIDRACEIRO MORRE COM PAULADAS NA CABEÇA

Faleceu ontem, no Hospital de Cirurgia, o vidraceiro Valclides Neves da Silva, 34 anos, residente na Avenida Visconde de Maracaju, 1.018, Bairro Santos Dumont. Sua morte foi provocada por traumatismo crânio encefálico, conseqüência de várias pauladas que recebeu na cabeça. (Pág. 9)

Tancredo Neves ganha Pantheon

Tancredo Neves

BRASÍLIA (AJB) – O Presidente José Sarney recebeu para jantar ontem, no Palácio do Jaburu, o arquiteto Oscar Niemeyer, que foi convidado para elaborar o projeto arquitetônico do Pantheon Tancredo Neves, a ser construído no Plano Piloto, em Brasília. A informação foi prestada pelo porta–voz da Presidência da República, Fernando César Mesquita. Mais política– págs. 2, 4 e 5.

ESTADO DE SERGIPE
SECRETARIA DE ESTADO DA AGRICULTURA
(SAGRI)

NOTA PÚBLICA DE ESCLARECIMENTO

A Secretaria de Estado da Agricultura vem a público prestar as seguintes informações e esclarecimentos:

1. Tendo como preocupação permanente o estado nutricional do homem sergipano, principalmente aquele atingido seguidamente pelas secas, o Governo do Estado de Sergipe procurou, junto a ONU, obter alimentos para fornecer às famílias mais carentes, da região semi-árida do Estado.

2. O Governo do Estado de Sergipe assinou, juntamente com o Governo brasileiro, junto ao PMA acordo pelo qual seriam fornecidos, através do Programa Mundial de Alimentos, gêneros alimentícios nas seguintes quantidades:
Farinha de trigo/fubá, 2.550 toneladas;
Leguminosas secas, 225 toneladas;
Carne enlatada, 225 toneladas;
Leite em pó, 340 toneladas.

3. A farinha de trigo, na tonelagem mencionada, foi mandada, através do navio Oxford, no dia 13 de abril e entregue ao Governo de Sergipe no porto de Salvador.

4. Tal produto - farinha de trigo - foi mandado com o fim especial de ser trocado por produtos que integram habitualmente o cardápio do trabalhador sergipano, conforme inciso III do item I do artigo III do já mencionado acordo, que textualmente diz:
"Caso não haja disponibilidade de fubá e o Programa Mundial de Alimentos tenha que fornecer Farinha de Trigo, esta Farinha de Trigo será trocada, na base do valor, por alimentos produzidos localmente, ou seja, feijão, milho, ou outros produtos comparáveis, dependendo de disponibilidade desses gêneros".

5. O Governo do Estado de Sergipe, cumprindo cláusula do acordo com o PMA e resguardando a contribuição alimentar para que não fosse devolvida, como reza o inciso IV do item II do citado artigo III, resolveu, através da COMASE - Companhia Agrícola de Sergipe, empresa vinculada a Secretaria da Agricultura, vender a quantidade enunciada de farinha de trigo para, com o montante apurado e mantido em conta vinculada com o Programa Mundial de Alimentos, adquirir os gêneros locais que integram o cardápio do homem sergipano.

6. Depois de oferecer o produto a diversos possíveis compradores, a COMASE vendeu as 2.550 toneladas métricas de farinha de trigo, a preços de mercado, à firma Paes Mendonça S.A., ao preço global de três bilhões, cento e quarenta e dois milhões, seiscentos e doze mil, seiscentos e quarenta e quatro cruzeiros, que abatido o ICM na fonte deixa um valor líquido de dois bilhões, seiscentos e dois milhões, trinta mil e oitocentos cruzeiros.

7. Toda a operação de venda da farinha de trigo, previamente autorizada pelo acordo entre o Governo brasileiro e o Programa Mundial de Alimentos, foi acompanhada e visada pela representação, no Brasil, do PMA, conforme telex do representante Peter Koenz ao secretário da Receita Federal Dr. Luiz Romero Patury Acioly, do qual se extrai o seguinte trecho:
"Como o PMA não dispõe de quantidades suficientes alimentos consumo habitual região, foi combinado fornecimento farinha de trigo a ser trocada por produtos que façam parte hábitos nutricionais beneficiários. O artigo III, parágrafo III referido acordo aplica-se este caso. Para efetivar operação PMA e Governo Sergipe convieram venda Farinha Trigo fornecida PMA para Secretaria Agricultura Sergipe pudesse adquirir alimentos regionais próprio Estado, significando incentivo econômico para pequenos agricultores e pequenas agroindústrias. A renda obtida venda Farinha Trigo fica à disposição Projeto conta vinculada Companhia Agrícola de Sergipe (COMASE), empresa vinculada à Secretaria Agricultura Sergipe e encarregada distribuição alimentos projeto. Farinha de trigo que chegou Porto Salvador bordo navio Oxford dia 13/04/85 foi vendida pela Secretaria Agricultura Sergipe através sua vinculada COMASE a Paes Mendonça S.A. em Sergipe a preços estabelecidos pelo Governo Federal.

8. Por oportuno e para resguardar o trabalho da Secretaria da Agricultura e sua responsabilidade perante a sociedade sergipana, vale informar que o Programa de Alimentos vem sendo normalmente desenvolvido pelo Governo do Estado de Sergipe, tendo atendido, nos meses da sua aplicação, mais de 10 mil famílias, num total aproximado de 200 toneladas de alimentos.

9. Sendo esta a verdade dos fatos, as notícias e os comentários, naturalmente desinformados, ficam por conta e responsabilidade de quem os fizer.

10. O Governo do Estado de Sergipe, através desta Secretaria, reafirma sua disposição de continuar prestando toda a assistência aos flagelados das secas, seja através do acordo com o Programa Mundial de Alimentos, seja através de Programas de Recursos Próprios.

Aracaju, 6 de maio de 1985

EDMILSON MACHADO DE ALMEIDA
Secretário de Estado da Agricultura

AUGUSTO DO PRADO LEITE
Presidente da Companhia Agrícola de Sergipe-COMASE

CBN ESTÁ SOB INTERVENÇÃO

BRASILIA (AJB) – O Ministro da Educação, Marco Maciel, determinou intervenção na Confederação Brasileira de Natação por ter constatado irregularidades nas eleições realizadas na entidade em janeiro último. Com a medida, o Conselho Nacional de Desportos (CND) afastou toda a diretoria da Confederação, presidida por Rubens Márcio Dinard de Araújo Filho, e determinou novas eleições para dentro de 60 dias.

As irregularidades foram denunciadas ao Ministro no último dia 16 de abril pelo candidato derrotado, Coaracy Nunes Filho. Dentre elas, ele apontou a impossibilidade de oito – RN, PI, GO, RS, MT, AM, PB e PE – das 24 federações de votarem; o fato de ter sido realizada a eleição no Comitê Olímpico Brasileiro (COB), onde a assembléia que era pública foi transformada em fechada; e o voto de minerva dado pelo Presidente. Mais esporte amador– pág. 11.

Assassinado dentro da sepultura que foi obrigado a cavar

O estudante Eronildes de Souza, 20 anos, foi obrigado a cavar uma sepultura e a deitar-se no interior da cova, para em seguida ser assassinado com vários tiros no interior do túmulo. O criminoso, cujo nome não foi revelado ainda pela Polícia, foi baleado por um popular, que se revoltou com o seu monstruoso crime, e agora se encontra internado no Hospital de Cirurgia, estando fora de perigo. Ele matou o jovem no Povoado Antas, Município de Tomar do Geru. (Pág. 9).

ASSEMBLÉIA VOTA AUMENTO DOS SERVIDORES PÚBLICOS (Página 2)

Presidente tem encontro hoje com Ministros

BRASÍLIA, (EBN) – O porta-voz da Presidência da República, Fernando César Mesquita, confirmou para as 9 horas de hoje, a reunião do Presidente José Sarney com o Ministério, no Palácio do Planalto.

Segundo Fernando Mesquita, a primeira parte da reunião será destinada a um pronunciamento do Presidente Sarney, e, a segunda, de caráter fechado, manterá o mesmo procedimento da anterior com 10 minutos para cada ministro expor os problemas de sua pasta.

Assim fazendo uso de 10 minutos, os 27 ministros levarão quatro horas e meia para expor a situação do Ministério ao Presidente da República, o que faz prever uma reunião de aproximadamente seis horas de duração.

Greve dos médicos termina com acordo

Com o empenho pessoal do Governador João Alves Filho, os profissionais da área de saúde resolveram, ontem, aceitar a proposta apresentada pelo Governo do Estado e encerraram a greve. O Governador obteve junto aos Ministérios da Saúde e Previdência Social, um remanejamento de verbas do convênio do CONASP (Convênio Nacional de Saúde Pública), e aumentou o percentual pago aos profissionais de saúde, que antes era entre 15 por cento e 18 por cento, para 20 por cento.

A partir de hoje, os médicos estarão retornando às atividades normais nas unidades hospitalares da Secretaria da Saúde e do IPES, e além do percentual aumentado – já garantido – obtiveram ainda a segurança de que serão beneficiados no Plano de Cargos e Salários, que já a partir de agosto, oferecerá vantagens para os profissionais de nível universitário.

Desta maneira, com a proposta sendo aceita pelos profissionais da área de saúde, o Governador João Alves Filho atendeu a classe médica e às reivindicações feitas por ela: a concessão do índice integral do INPC (Índice Nacional de Preços ao Consumidor); a semestralidade dos reajustes salariais; e a regularização dos profissionais credenciados pelo IPES. A comissão, que em nome do Governo do Estado negociou com os médicos, foi formada pelos secretários Hildegards Azevedo, do Gabinete Civil; José Sizino da Rocha, da Administração; José Alves do Nascimento, da Saúde; e Tertuliano Azevedo, da Justiça e Ação Social. (Detalhes na página 3).

João Alves Filho

HOJE TEM REVISTA NACIONAL NO JC

A Revista Nacional desta semana traz ampla reportagem com o ator Milton Morais e fala sobre o apoio que deve ser dado ao Presidente José Sarney, ao lado de vários outros assuntos palpitantes. Veja no encarte especial do JC de hoje.

APARECIDO É O NOVO GOVERNADOR DO DF

BRASÍLIA (AJB) – O Presidente José Sarney enviou, ontem, mensagem ao Senado submetendo o nome do Ministro da Cultura, José Aparecido, para ocupar o cargo de Governador do Distrito Federal, segundo informação do líder do Governo no Senado, Senador Humberto Lucena.

A mensagem do Presidente foi entregue no Palácio do Planalto ao Presidente do Congresso, Senador José Fragelli, que, juntamente com o Senador Humberto Lucena, presenciou o ato de assinatura da mensagem e a levou para a aprovação do Legislativo.

Segundo Humberto Lucena, José Aparecido deveria ser sabatinado, ontem, em horario que seria marcado pelo Presidente da Comissão do Distrito Federal, Senador Mauro Borges, para que, hoje, seu nome possa ser votado em reunião no plenário do Senado por todos os membros da casa.

No encontro que teve ontem com o Presidente da República, Humberto Lucena informou que ainda não ficou decidido o nome de quem deverá substituir José Aparecido à frente do Ministério da Cultura, pois antes de se pensar em sucessor do Ministro é necessário, primeiro, que seu nome seja aprovado para o Governo do Distrito Federal.

BRASIL CENSURA BLOQUEIO AMERICANO À NICARÁGUA

BRASÍLIA, (AJB) – Sem uma só referência expressa ao nome dos Estados Unidos ou da Nicarágua, o Itamarati emitiu nota em nome do Governo brasileiro condenando a decretação do bloqueio econômico pelo Presidente Reagan contra o Governo sandinista nicaragüense, iniciado há uma semana.

Nessa nota, o Brasil acusa as medidas unilaterais determinadas por Washington de discordarem dos princípios do direito internacional e faz uma alusão indireta à má experiência dos Estados Unidos na ação semelhante contra Cuba. Em duas passagens do documento que tem apenas 20 linhas, o Itamarati fala da preocupação e da apreensão do Governo brasileiro diante do agravamento da crise na América Central e da "possibilidade de uma deterioração da convivência interamericana".

A Embaixada dos Estados Unidos não fez comentários ao texto do comunicado brasileiro, valendo-se do argumento de que ele foi destinado "à imprensa" e, portanto, só conhecido depois de sua divulgação Mas a exemplo do que aconteceu em todas as outras capitais latino-americanas onde foram também emitidas notas de censura ao bloqueio contra a Nicarágua, a Embaixada americana não fará comentários a respeito.

O Embaixador da Nicarágua em Brasília, Ernesto Gutierrez, marcou para amanhã à tarde uma entrevista à imprensa. Vai expor a posição oficial do Governo de Manágua diante da decretação do bloqueio econômico e da suspensão dos vôos ligando os Estados Unidos à Nicarágua.

A nota oficial do Governo brasileiro foi expedida ontem apenas duas horas depois da chegada do chanceler Olavo Setúbal ao Itamarati. O Ministro habitualmente passa os fins-de-semana em São Paulo.

Olavo Setúbal

O texto oficial foi divulgado sem timbres ou assinaturas, distribuído sem comentários pelo assessor de imprensa do Itamarati, Ministro Renato Guimarães.

AUMENTO DO FUNCIONALISMO SERÁ VOTADO NA ASSEMBLÉIA

Foi lida ontem na Assembléia pelo primeiro Secretário, Deputado Francisco Paixão, a mensagem que concebe 100 por cento de reajuste salarial para todos os Servidores Públicos do Estado, enviada pelo Governador João Alves Filho, que anteriormente já havia enviado uma outra mensagem concedendo apenas 89 por cento, ou seja, cem por cento do INPC, mas mediante o aumento autorizado pelo Governo Federal para o salário mínimo unificado nacional, resolveu acompanhar a medida do Presidente José Sarney.

Por sugestão apresentada pelo Deputado Luiz Machado (PDS), os parlamentares sergipanos procurarão tramitar o projeto com urgência entendendo que "os funcionários do Estado estão ansiosos para ver o projeto de reajuste salarial aprovado". Certamente que alguns deputados procurarão dar destaque a alguns pontos considerados "insuficientes para a realidade salarial atual".

Ainda hoje, paralelamente com a sessão plenária, os deputados Nelson Araújo (PMDB) e José Valadares (PFL) estarão reunidos para discutir o projeto e dar seus pareceres, um como presidente e outro como relator da comissão de finanças. O líder do Governo na Assembléia, Luciano Prado, acredita que o mais tardar no início da próxima semana o projeto concedendo o aumento do funcionalismo público Estadual será votado, "isso se surgir algum impasse, o que não acredito", disse.

Paixão leu a mensagem.(Foto-Geraldo)

CONSTITUINTE EM DEBATE

Os partidos políticos e entidades classistas, assim como associações profissionais e populares, estão promovendo uma série de debates sobre a Assembléia Nacional Constituinte. Na semana passada os partidos políticos, inclusive os clandestinos, a exemplo do PC do B, foram convidados a fazer um debate no Campus Universitário.

O debate foi organizado pelo Diretório Central dos Estudantes, ADUFS, ASUFS e Pró-Reitoria Para Assuntos Estudantis, tendo como convidados o PMDB, PT, PC do B e outros partidos, sendo que apenas esses três se fizeram representar. A grande polêmica criada no debate foi: "Constituinte – Já ou em 86?". A posição defendida pelo PT, que anteriormente achava a Constituinte uma bandeira burguesa e conseqüentemente não poderia "ser levantada por trabalhadores", hoje é a defesa da Constituinte já, enquanto que o PMDB e o PC do Brasil, argumentaram a necessidade do fortalecimento da organização de massas e conscientização, passando por um amplo debate nacional para que possa se enraizar a importância da Constituinte, para que ela seja convocada em 1986.

Ao final do debate os estudantes e funcionários da UFS que se fizeram presentes saíram certos de que é importante o fortalecimento e amplo debate da Constituinte, enquanto que se cria e fortalece a consciência política de todos os setores da sociedade para que a Constituinte não venha a ser um instrumento contra os trabalhadores e sim, que venha a servir para sua organização e conscientização enquanto classe social "desfavorecida nos últimos anos e que precisa ocupar seu próprio espaço".

Sarney irá ao Rio de Janeiro prestar homenagem a Pracinhas

BRASÍLIA, (AJB) – Acompanhado de oito Ministros, o Presidente José Sarney desembarca depois de amanhã, às 9h20min, na Base Aérea do Galeão, para participar da tradicional homenagem militar aos mortos na Segunda Guerra Mundial, festejando a vitória dos países aliados – Estados Unidos, Inglaterra, União Soviética e França – contra o nazismo em 1945. Durante a cerimônia será lida Ordem do Dia do Ministro do Exército, Leônidas Pires Gonçalves.

Às 11 horas, na companhia do Governador Leonel Brizola, Sarney inaugurará a Escola Tancredo Neves; ambos almoçam no Palácio das Laranjeiras; no final da tarde o Presidente da República receberá uma medalha da Associação dos Veteranos da Força Aérea Brasileira– FAB, no Hotel Nacional; e às 17h30min, retornará a Brasília.

A comitiva oficial será formada pelos presidentes do Senado, José Fragelli, da Câmara, Ulysses Guimarães, e do Supremo Tribunal Federal, Ministro Moreira Alves; e pelos seguintes ministros: Henrique Sabóia, da Marinha; Leônidas Pires Gonçalves, do Exército; Olavo Setúbal, das Relações Exteriores; Marco Maciel, da Educação; Moreira Lima, da Aeronáutica; Bayma Denys, do Gabinete Militar; José Hugo Castelo Branco, do Gabinete Civil; Ivan Mendes, do SNI; e José Maria do Amaral , do EMFA.

Além dos líderes da Aliança Democrática no Congresso, viajarão como convidados do Presidente os líderes do PDT e do PDS na Câmara e no Senado, Nadir Rossetti, Saturnino Braga, Prisco Vianna e Murilo Badaró.

FM ATALAIA 93,5 MHz

FM ATALAIA STEREO

A EMISSORA CLASSE "A"

DE SERGIPE.

PDS não aceita reeleição de prefeitos

SÃO PAULO (AJB) – A maioria da bancada federal do PDS é contrária à aprovação de emenda constitucional que permitiria a reeleição dos atuais prefeitos através de eleições diretas, afirmou ontem o Secretário Geral do partido, Deputado Armando Pinheiro, com base nos resultados de uma consulta realizada entre os parlamentares pedessistas.

O PDS apóia, contudo, a posição do líder do PMDB na Câmara, Deputado Pimenta da Veiga, de que se inclua, na emenda constitucional que restabelece eleições diretas nas capitais o princípio das eleições presidenciais diretas."Concordamos que o tempo de duração do mandato presidencial seja fixado pela Assembléia Nacional Constituinte, mas temos que mudar já, a forma de eleição do presidente", observou o Deputado Armando Pinheiro.

– Se o atual Presidente, por qualquer motivo, ficar impossibilitado de cumprir o mandato, teremos que realizar novas eleições através do Colégio Eleitoral porque a Constituição versa que essa é a forma de escolha. Isso não pode acontecer. Por isso temos que incluir, já, na Constituição a mudança da forma de escolha do Presidente da República– argumentou o Secretário Geral do PDS.

Ele informou que o partido se reunirá depois de amanhã, em Brasília, para debater essas questões: " nosso objetivo é o de defender integralmente as reformas que foram estabelecidas pela comissão interpartidária, entre elas, a ineligibilidade dos atuais prefeitos, a forma de eleição do Presidente da República e o voto de cabos e soldados, que muito já queram tirar as mudanças alegando que isso é uma imposição dos militares".

O Deputado Armando Pinheiro participou, ontem, em São Paulo, da reunião do Diretório Regional do PDS que formou uma comissão para elaborar uma chapa única para, no dia 16 de julho, renovar em convenção regional a direção do PDS em São Paulo.

SECRETÁRIO CONFIRMA VENDA DE FARINHA E DIZ QUE FOI LEGAL

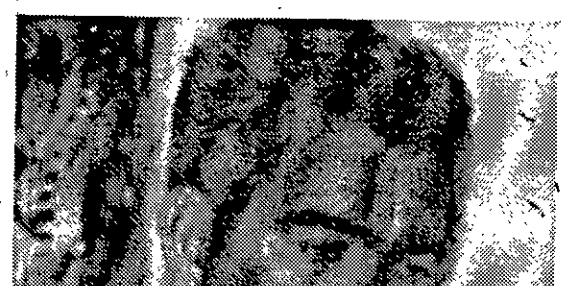

Edmilson Machado

A edição da Revista Veja, que chegou as bancas de Aracaju, no dia de ontem trouxe na página de Polícia, denúncia, segundo a qual o Governo de Sergipe teria vendido a uma rede de supermercados, na Bahia, 2.500 toneladas de farinha de trigo, doadas pelo Governo do Canadá para serem distribuídas entre os flagelados. O Secretário da Agricultura, Edmilson Machado confirmou a negociação, mas garante que foi legal.

Conforme a denúncia, o Governo do Estado comercializou por 2,5 bilhões, 2.500 toneladas de farinha de trigo que deveriam ser levadas aos flagelados, o que não acabou acontecendo, conforme confirmação feita ontem pelo Secretário da Agricultura, Edmilson Machado. Ele explicou que "com os recursos da venda efetuada regularmente pela Comase a Paes Mendonça S/A, a Secretaria comprará fubá de milho, carne e farinha de mandioca, produzidos em Sergipe e distribuídos aos pequenos produtores por preços que foram superiores aos obtidos, por exemplo, pelo Governo do Ceará".

O que houve na verdade – disse ele – foi o atendimento a uma das cláusulas constante no convênio firmado entre o Governo do Estado e o Programa Mundial de Alimentos, que prevê a comercialização dos produtos menos essenciais para gerar recursos destinados a compra dos alimentos de maior necessidade em cada região.

Edmilson Machado explicou que além da venda de alimentos não essenciais ter sido praticada por outros Governos Estaduais, com base no convênio firmado com o PMA, foi enviado um telex pelo representante do Programa Mundial de Alimentos e coordenador Residente dos Sistemas das Nações Unidas no Brasil, Peter Koenz, ao Secretário da Receita Federal, informando a legalidade da operação e solicitando providências para que a Delegacia do órgão, em Salvador libere o produto para ser comercializado ao público pela Paes Mendonça S/A, que o adquiriu junto ao Governo de Sergipe.

O Secretário da Agricultura justificou também que o Programa Mundial de Alimentos enviou uma tonelagem maior de farinha de trigo para Sergipe, porque "embora constasse no convênio firmado com o Governo do Estado, não remeteu fubá de milho e a carne enlatada". Como o mesmo convênio estabelece – prosseguiu – no seu artigo terceiro, item 3, que "caso não haja disponibilidade de fubá, e o PMA tenha que fornecer farinha de trigo, está farinha será trocada, na base do valor, por alimentos produzidos localmente", o Governo de Sergipe simplesmente lançou mão de um recurso legítimo para suprir uma deficiência de produtos bem mais essenciais para o sertanejo.

Usina de Asfalto entra em atividade

Os serviços de instalação elétrica da Nova Usina de Asfalto da Empresa Municipal de Urbanização, localizada na Rodovia João Bebe Água, estão sendo executados em regime de urgência para sua conclusão no menor espaço de tempo possível. A informação é do Diretor Técnico da Empresa, engenheiro Sérgio Gentil, confiante no funcionamento da Usina no decorrer deste mês.

Ele disse que a firma que ganhou a licitação para a execução da rede elétrica da Nova Usina já iniciou os trabalhos que deverão ser concluídos em quinze dias. Estão sendo implantados os serviços de força e luz que compreendem a instalação de uma subestação, transformador, dijuntores, capacitores e quadro de medição.

Explicou Sérgio Gentil que na segunda quinzena deste mês, a Nova Usina de Asfalto da Prefeitura já entrará em funcionamento, produzindo diariamente uma quantidade de 60 a 80 toneladas de asfalto, o que proporcionará a Emurb a execução de serviços de recuperação e pavimentação de várias artérias.

PMA LIMPA AVENIDA

Delmo Aragão

A Secretaria de Serviços Urbanos da Prefeitura de Aracaju realizou ontem, limpeza geral na Avenida João Ribeiro, uma das mais importantes artérias da capital sergipana. Segundo o Secretário Delmo Aragão, para o trabalho de limpeza foi utilizado um contingente de 90 pessoas.

As duas pistas da Avenida foram varridas totalmente, sendo o lixo recolhido para a lixeira da Prefeitura, na Soledade. Foram desobstruídos os bueiros e as bocas-de-lobo para melhoria do fluxo das águas. Os meios-fios foram limpos, permitindo o escoamento das águas sem maiores dificuldades, evitando-se a estagnação. Para hoje a Secretaria de Serviços Urbanos vai colocar sua equipe para a Avenida Airton Teles.

PODAGEM

Ontem uma equipe de podação composta de três funcionários da Flora, sob a coordenação de um técnico agrícola da Prefeitura, iniciou a execução de podagem nas árvores da Rua Itaporanga, desde a Avenida Pedro Calazans até a Rua Capela, compreendendo cinco trechos. Os trabalhos deverão ser concluídos amanhã, conforme o cronograma de atividades da Divisão de Parques e Jardins.

ESTÂNCIA HOMENAGEIA EX-SENADOR JÚLIO LEITE

O ex-Senador Júlio Leite, hoje radicado no Rio de Janeiro, político que exerceu uma das mais intensas atividades sócio-política e econômica em Sergipe, foi homenageado no último final de semana, na cidade de Estância, quando, na oportunidade, seu nome foi dado a uma praça de lazer, construída pela Prefeitura Municipal.

A Praça Senador Júlio César Leite, dotada de quadras polivalentes de esporte, jardins, equipamentos infantís e mirante, vai proporcionar, à comunidade estanciana, agradáveis momentos de lazer, dentro de diretrizes bem identificadas com a política social do Governo do Estado. A obra foi construída com recursos da Prefeitura Municipal de Estância.

O HOMENAGEADO

Ao homenagear o ex-Senador Júlio César Leite, a Prefeitura de Estância quis tributar ao velho político, todas as honras pelo passado e comportamento –dos mais retos – ao "ex-presidente do Partido Republicano em Sergipe, um homem que sempre obteve posições de destaque no poder estadual, funcionando como o fiel da balança entre o PSD e a UDN".

Sua capacidade e caráter valeram-lhe, com projeções até os dias atuais, a classificação de um estilo político de convivência em alto nível, razão por que sempre teve – livre trânsito nas lideranças dos outros partidos, merecendo, inclusive, o respeito dos seus adversários.

A solenidade de homenagem ao ex-Senador Júlio Leite foi presidida pelo prefeito de Estância, Carlos Magno e estiveram presentes as mais destacadas autoridades da política sergipana. O neto do homenageado o representou. O engenheiro Ivan Leite agradeceu em nome da família e lembrou, na oportunidade, os diversos cargos públicos assumidos pelo avô, na sua vida pública em Sergipe.

O ex-Senador Júlio Leite é pai de Augusto do Prado Leite, atual presidente da Comase; Jorge do Prado Leite, empresário, e Fernando do Prado Leite, conhecidos homens públicos no Estado.

JORGE DENUNCIA TRAMA NAS ELEIÇÕES DIRETAS

O vereador Jorge Araújo denunciou, ontem, uma possível trama que possa estar acontecendo na aprovação da emenda que convoca eleições diretas para Prefeitos das capitais, ainda este ano.

A parlamentar disse que agiu baseado em publicação do Jornal do Brasil, edição de sábado último, segundo a qual, geralmente antes da votação de emendas importantes como as das diretas para Prefeitos das capitais, os líderes políticos enviam telegramas aos deputados, que não está acontecendo.

Além disso – disse o vereador – na nota do Jornal do Brasil é comentado ainda que "essa trama vem sendo planejada na surdina por líderes políticos, muitos deles que subiram nos palanques na Campanha pelas Diretas Já."

O vereador Jorge Araújo explicou que defende a realização de eleições diretas para que o Município possa ter autonomia "e com o Prefeito eleito pelo voto direto, ele terá o respaldo popular para impor suas prioridades para a sua cidade". Além disso, o parlamentar frisou que os Prefeitos das capitais deixarão de ser meros assessores do Governo, sem forças para reivindicar benefícios para o povo.

Jorge Araújo

Médicos chegam a um acordo com Governo

Os profissionais de saúde decidiram ontem aceitar a proposta apresentada pelo Governo do Estado, e encerraram a greve, voltando as unidades hospitalares da Secretaria da Saúde e do Ipes, a funcionarem normalmente a partir de hoje. A decisão foi tomada em reunião entre a comissão constituída pelo Governador João Alves Filho, para estudar as reivindicações apresentadas, e representantes dos grevistas.

Foi o empenho pessoal do Governador João Alves Filho, que possibilitou o acordo que encerrou a greve. O Governador obteve junto aos Ministérios da Saúde e Previdência Social, um remanejamento das verbas do convênio do Conasp, que possibilitou o aumento do percentual pago aos profissionais de saúde, que antes era entre 15 e 18 por cento, para 20 por cento, um dos fatores que influenciou os profissionais a encerrarem o movimento.

Outro aspecto que contribuiu para o fim da greve foi o Plano de Cargos e Salários da Administração Estadual, em elaboração, que já a partir de agosto oferecerá vantagens, para todos os profissionais de nível universitário.

COMISSÃO

A comissão, que em nome do Governo do Estado negociou com os profissionais de saúde, foi formada pelos secretários Hildegardes Azevedo, do Gabinete Civil; José Sizino da Rocha, da Administração; José Alves Nascimento, da Saúde, e Tertuliano Azevedo, da Justiça, Trabalho e Ação Social.

O Governador, já no primeiro contato que manteve com os representantes dos profissionais de saúde, atendeu, de imediato, a três reivindicações que lhe foram apresentadas, relacionadas com a concessão do indice integral do INPC, a semestralidade dos reajustes salariais e a regularização dos profissionais credenciados pelo Ipes.

Com relação aos médicos credenciados, 114 foram convocados pela Secretaria da Saúde, para que suas contratações fossem efetivas, conforme a orientação expressa dada pelo Governador João Alves Filho. Desse total, segundo o secretário Djenal Queiroz, 66 já compareceram à Secretaria da Saúde, oficializando a aceitação dos termos da contratação propostos pelo Governo do Estado.

28o. Batalhão de Caçadores faz concurso de Admissão

O Comando do 28º Batalhão de Caçadores comunica aos interessados, que estão abertas até o dia 30 de maio, as inscrições para Concurso de Admissão e Matrícula para Escola de Sargento das Armas, para os jovens que concluíram ou estão concluindo a 8ª série do 1º grau e que tenham neste ano completado no máximo 23 anos.

Os interessados deverão comparecer à seção de Relações Públicas do 28º BC munidos dos seguintes documentos: Certificado de Reservista de 1ª ou 2ª categoria, ou Certificado de Dispensa de Incorporação; uma foto 3x4; 12.000 (doze mil cruzeiros) para pagamento da taxa de inscrição. O horário de atendimento: 2ª, 3ª, 5ª e 6ª feiras, das 09:00 às 11:00 horas e das 14:00 às 16:00 horas, sendo que às 4ª feiras das 09:00 às 11:00 horas.

CONSÓRCIO RODOBENS/ MERCEDES BENZ
UNIÃO S.A.– Veículos e Máquinas

Adquira o seu Mercedes Benz através o nosso Consórcio em até 60 meses sem juros. Consórcio é o melhor investimento.

UNIÃO S.A. Veículos e Máquinas
BR.101-Km 92-N.S. Socorro/SE. tel.222-4114

COLUNA DO CASTELLO

O MANDATO DE QUATRO ANOS

BRASÍLIA (AJB) – Quando se trata de escolha do Presidente por eleição direta e de fixação do tempo de duração do respectivo mandato ninguém está faltando à palavra ou ao compromisso. Nem o Deputado Ulisses Guimarães, Presidente do PMDB, nem o Senador Jorge Bornhausen, Presidente do PFL, nem o Governador Brizola, nem o Presidente José Sarney. O atual Presidente foi eleito, como vice-Presidente, solidário com o cabeça de chapa, por um mandato consensualmente estabelecido em quatro anos, abdicado o longo mandato de seis anos previsto pela eleição em vigor.

O Sr. Sarney, como Tancredo Neves, foi escolhido pela Aliança Democrática e referendado, por deliberação partidária ou interpartidária, pelo Colégio Eleitoral. O compromisso firmado foi basicamente com a Aliança Democrática, uma coligação de dois partidos, o PMDB e o PFL, embora o PDT e o PDS tenham dado uma mãozinha na vitória. Aqueles partidos que pregaram a eleição direta para Presidente, decidiram comparecer ao Colégio para destruir o Colégio, o qual jamais voltaria a se reunir para eleger outro Presidente da República. O compromisso está de pé e está reiterado pelo Presidente que assumiu o poder na falta de Tancredo Neves. Seu sucessor será eleito por via direta e seu mandato terá a duração de quatro anos.

Disso sabem todos. Esse foi o compromisso. Houve, é claro, a discordância aberta do Governador Leonel Brizola, o qual , tendo admitido votar na chapa da Aliança, anunciou que postularia a eleição direta no mais tardar para 1986. Ele está agindo coerentemente quando mobiliza o que pode para alcançar esse objetivo, mas os deputados do PMDB ou do PFL que , por juventude ou excesso de zelo, desejam antecipar-se à Assembleia Constituinte, para definir o processo eleitoral cometem uma imprudência ao abrir o flanco a pressões para reduzir o mandato do Presidente José Sarney, objetivo claro e declarado do Governador do Rio de Janeiro.

É parte integrante do pacto de decisão de entregar à Constituinte a fixação do mandato de quatro anos. A Constituinte poderá cumprir esse pacto do PMDB, ou não. Poderá ampliar ou encurtar os mandatos, mas, se o fizer, estará agindo em nome do seu poder soberano de organizar o Estado e seus meios de funcionamento. No que depender dos Srs. José Sarney, Ulisses Guimarães, Bornhausen e dos atuais líderes dos dois partidos, esse mandato será de quatro anos. Reiterando o compromisso, numa hora em que deputados inquietos pleiteiam uma sortida perigosa para a consolidação das renascentes instituições, o Presidente José Sarney está na linha do seu compromisso e do compromisso da Aliança Democrática.

Nada lhe pode ser cobrado além disso. A tarefa do Governo de transição, como tal definido por Tancredo Neves, é comandar o processo de instalação do regime democrático. convocando a Constituinte, removendo, no que puder, os resíduos ditatoriais que dificultam a livre tomada dos votos e a livre organização dos partidos. Em 1986 deverá eleger-se juntamente com os governadores e as Assembléias estaduais uma Assembléia Nacional Constituinte, que, entre outras coisas, decidirá se transformará, ou não , em Poder Legislativo Ordinário. Quanto à eleição para Prefeito das capitais ainda este ano, a proposta está feita e os partidos deliberam livremente como é da natureza das coisas, transformando sua deliberação em votos que alcançarão , ou não , os dois terços necessários à sua aprovação pelo Congresso.

O MINISTÉRIO DA CULTURA

O Presidente da República, nas suas decisões políticas, é um homem sujeito a pressões. Tancredo Neves as experimentou em tal grau que não pode escolher o Governador de Brasília. E o Presidente Sarney, para fazê-lo, teve de submeter-se a pressões do grupo dominante do PMDB local. Ele vestiu um santo, mas despiu outro, igualmente difícil de vestir.

Sua inclinação seria nomear para a Cultura o Sr. Marcos Vinícius Villaça, seu amigo e companheiro de academia. A Academia está em alta e, não fosse a longevidade de tantos de seus membros, haveria ali material para todo um Ministério. Basta citar Afonso Arinos, Barbosa Lima Sobrinho e Pedro Calmon. Mas à inclinação resistem pelo menos dois Estados, Minas que não quer perder um posto, e o Rio de Janeiro, que quer ganhar pelo menos um. Há listas diversas. A que me foi comunicada por ilfluente artista carioca inclui o político do PMDB, Rafael de Almeida Magalhães, Antonio Houaiss e Pompeu de Souza, ja vitorioso nas pugnas brasilienses.

Outro nome está nas notícias. O de Celina Moreira Franco, organizadora do CEPDOC da Fundação Getúlio Vargas e diretora do Arquivo Nacional . Antes já se falara nela. Dizem que não há negros nem mulheres no Ministério. A cor , num País pluriracial e mestiço como o Brasil, é questão de ponto de vista. Já mulher , não existe mesmo.

CARLOS CASTELLO BRANCO

FM ATALAIA STEREO
A EMISSORA CLASSE "A"
DE SERGIPE.

PROBLEMA QUE SE AGRAVA

O problema da falta de áreas públicas para estacionamento em Aracaju vem se agravando cada vez mais. Mesmo com a entrada em cena, no centro, de alguns estacionamentos particulares, onde a pessoa estaciona o carro mediante o pagamento de taxa cobrada pelo tempo ocupado, o problema não está resolvido e motoristas profissionais e amadores passam verdadeiras aflições procurando locais de estacionamento para os seus veiculos.

São inúmeras as reclamações dos que dirigem carros sobre o assunto, muitos afirmando que o problema vem causando até prejuizos pessoais, além dos aborrecimentos diários, porquanto, pela falta de áreas de estacionamento, muitas vezes a pessoa fica rodando pelo centro e suas imediações, atrasando a chegada no trabalho ou encontros de negócios.

Com a organização do trânsito do centro da cidade, pelo Detran, de maneira que muitas laterais de ruas , ficaram proibidas para o estacionamento, a coisa complicou-se mais ainda. São ruas inteiras que estão proibidas para o estacionamento, às vezes (o que é um absurdo) dos dois lados e o carro que se aventurar a estacionar nesses locais, recebe de imediato o talão de multa.

Aliás, parece que nesses últimos tempos, o Departamento Estadual de Trânsito de Sergipe está mais preocupado em arrecadar multas do que mesmo em orientar e ordenar o trânsito, de modo a que ele se normalize mais. O número de guardas aumentaram nas ruas e esquinas, embora o trânsito não tivesse melhorado, porquanto o se vê é uma verdadeira competição entre os guardas para saber quem multa mais.

Mas, contraditoriamente, se os guardas agem rigorosamente com qualquer falha, ou presunção de falha, por parte dos motoristas anônimos, feham os olhos para as pessoas conhecidas e personalidades e também para os estacionamentos privativos ilegais, a exemplo do da Assembléia Legislativa e outros, e, ainda mais, com as filas duplas e triplas, em frente aos prédios públicos, como são os casos do edifício Valter Franco, Palácio Olímpio Campos, Palácio Fausto Cardoso, Edifício Estado de Sergipe e outros, locais onde predomina o maior pandemônio em matéria de estacionamento de carros.

Esse metódo de trabalho, que segue a adoção do critério de dois pesos e duas medidas, conforme seja o condutor ou o proprietário do carro, é de estranhar, e tem causado inúmeras queixas, inclusive sido alvo das críticas da Câmara de Vereadores de Aracaju. Notadamente quanto ao exagero na aplicação das multas, as reclamações são diárias, registrando-se que atualmente as multas têm valores bastante altos, quantias verdadeiramente absurdas são cobradas por falhas simples.

Seria desejável que fosse cumprido, simplesmente, o Código Nacional do Trânsito, mas com a fiscalização sendo estendida para todas pessoas e para todos os casos, sem excessões e privilégios e que o Detran se preocupasse mais em orientar racionalmente o trânsito.

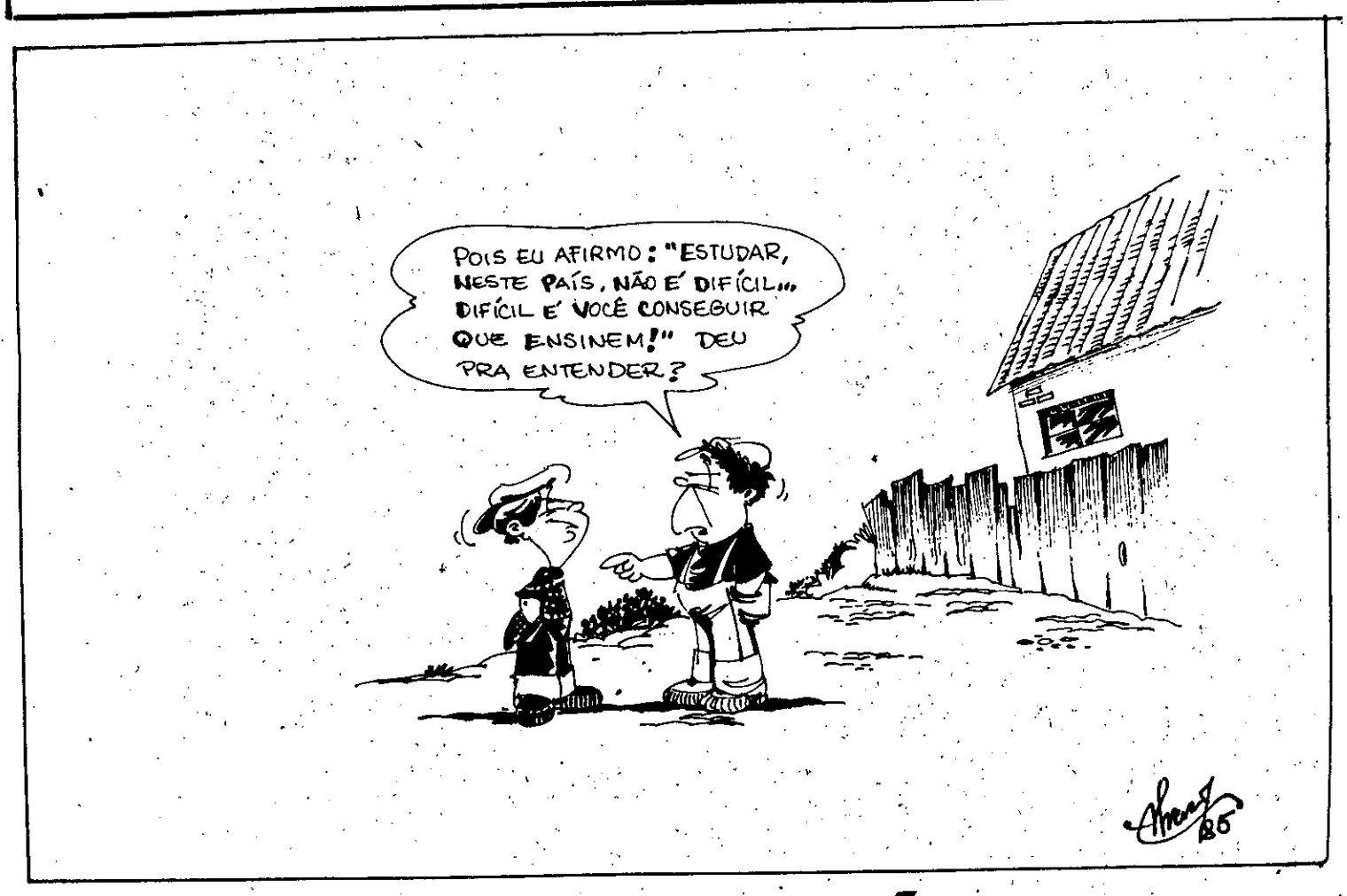

ANÁLISE POLÍTICA
PRESSÃO RESOLVE

Ontem os profissionais da saúde haviam programado para as dezoito horas uma passeata de protesto que terminaria em frente ao Palácio do Governo. O pessoal em greve há três semanas contaria com a participação de alunos da área de saúde da Universidade Federal e mais comissões de moradores de vários conjuntos habitacionais e bairros da periferia. Esperava-se uma concentração de mais de quatro mil pessoas em frente ao Palácio para marcar mais um grau na escalada de pressões que os grevistas desenvolviam visando abrir negociações com o Governo e conseguir o atendimento de uma parcela das suas reivindicações. Na semana passada, o porta-voz do Governo dissera que debaixo de pressões era impossível negociar, e adiantava que o Executivo já dera o que tinha que dar e não cederia mais aos médicos para não criar discriminações dentro do quadro do funcionalismo público. Ontem porém, logo cedo, o Governador João Alves mandou emissários aos líderes dos grevistas e pediu o restabelecimento imediato das negociações. Reunido com a comissão de profissionais da saúde em Palácio, o Sr. João Alves garantiu o atendimento de uma parcela das reivindicações, desde quando não houvesse a manifestação programada para à tarde, e todos suspendessem imediatamente a greve. Os profissionais da saúde estavam justamente esperando essa oportunidade, insistindo há muito tempo na necessidade de reabertura de entendimentos mas, encontrando barreiras por parte do Governo que se fechava na posição de não negociar sob pressão. Aconteceu porém uma reversão de expectativas, e João Alves decidiu aceitar a pressão como um fato normal, e que é exercido em todo o mundo sobre todos os governos, desde que exista o essencial que é a democracia. Admitida a pressão como legítima, mesmo porque a greve não foi declarada ilegal pelo Ministério do Trabalho, aconteceu aquilo que já deveria ter ocorrido há vários dias passados, com as partes sentando-se à mesa e resolvendo suas divergências. Os profissionais da saúde não obtiveram tudo o que pretendiam, e ficaram também dependendo de algumas promessas do Governador, mas, conseguiram demonstrar que uma classe quando organizada e sabendo exercer sua força de pressão, pode alcançar os objetivos a que se propõe, particularmente quando esses objetivos são justos e reconhecidos como tal pela sociedade. A demonstração de que pressão legítima resolve, é um fato novo e auspicioso em Sergipe, e que vem justamente reforçar a participação do cidadão nessa nova fase da República, que se pretende seja marcada efetivamente pela democratização.

CONFIDENCIAL

COMPLÔ EM MARCHA

Existe um complô contra a realização este ano das eleições diretas nas capitais. O esquema reúne figuras preeminentes tanto da situação como da oposição, e teria como objetivo impedir que fosse assegurada a maioria de dois terços para a votação da emenda amanhã no Congesso Nacional. A partir da grande movimentação que se observa, inclusive através de governadores que pressionam as bancadas dos seus Estados, já se chegava ontem a temer pela sorte da emenda restabelecendo eleições diretas nas capitais ainda este ano.

COMPROMISSO PARA VOTAR

Muitos deputados e senadores, de diversos partidos, desde o PDS, passando pelo PMDB e alcançando também o PDT, trabalhavam ontem para que juntamente com a emenda das eleições diretas nas capitais, fosse também votada uma emenda restabelecendo a eleição direta para Presidente. O objetivo era amarrar uma emenda na outra, sem o que, a eleição direta nas capitais estaria ameaçada. Se não for aceita a inclusão da emenda das diretas para Presidente na votação, o Congresso poderá não ter quorum para assegurar a maioria de dois terços que é exigida para qualquer reforma constitucional.

CANDIDATOS LANÇADOS

Já estão praticamente lançados e trabalhando suas candidaturas a Prefeito de Aracaju, o deputado federal Jackson Barreto, o jurista Carlos Ayres de Freitas Britto e o vereador Bosco Mendonça. Jackson tentará obter o consenso do seu partido, o PMDB, em torno do seu nome, sem o que não considera viavél sua pretensão. Já o vereador Bosco Mendonça, mostra-se disposto a disputar a eleição por outro partido, caso o PMDB lhe negue a legenda. Carlos Britto, será candidato pelo PDT, e busca uma aliança com o PT.

Na área do PFL, surge o nome do advogado, empresário e comodoro do Iate Clube, Viana de Assis como o preferido pelo Governador João Alves, de quem foi sócio há dez anos passados num empreendimento hoteleiro, e de quem permanece amigo. No PDS parece que o assunto não chegou ainda a ser cogitado.

AUSÊNCIA CONDENADA

Na inauguração de um Centro Social construído pela Prefeitura de Estância que levou o nome do ex- senador Júlio Cezar Leite, o Governador João Alves se fez representar pelo seu Secretário Extraordinário Raimundo Luiz da Silva. O deputado Valter Cardoso pediu a palavra, e começou mais ou menos assim: "Raimundo quem devia estar aqui era o Governador João Alves, não só porque ele foi votado pelo povo de Estância, como também pela importância da obra inaugurada, pela importância da data comemorada, o aniversário da cidade, e ainda pela homenagem que se presta a um destacado homem público de Sergipe". Valter foi por esse caminho, e no final, o representante do Governador não encontrou clima para dizer algumas palavras encerrando a solenidade.

JORNAL da cidade

Propriedade da
Empresa Gráfica Jornal da Cidade Ltda.

DIRETOR: Evando Ferreira
DIRETOR DE REDAÇÃO: Roberto Batista
DIRETOR COMERCIAL: Luciano M. de Andrade

Av. João Rodrigues, 1069, Bairro Industrial, Aracaju/SE.

Telex (0792) 121. PABX – 224 –2100.

Representante: Pereira de Souza § Cia. Ltda.
Matriz: Graça Aranha, 174, Conj. 509/12, Centro.
Rio de Janeiro Fones: (021) 220-3020/220-3694/222-3070
Escritórios: São Paulo, Porto Alegre, Florianópolis, Blumenau, Curitiba, Belo Horizonte, Goiânia, Brasília, Salvador, Recife, Fortaleza e Belém.

Os artigos assinados são de inteira responsabilidade dos seus autores.

PERISCÓPIO

O PDT E SEU CANDIDATO

O Professor de Direito Constitucional da Universidade Federal de Sergipe, Dr. Carlos Ayres de Freitas Britto, já é tido praticamente como o candidato escolhido pelo PDT de Sergipe para disputar o cargo de Prefeito Municipal de Aracaju nas eleições do corrente ano, caso estas venham realmente a se concretizar.

A indicação do nome de Carlos Britto foi revelada pelo próprio Presidente do Diretório Estadual do PDT, Nilton Vieira Lima. O dirigente brizzolista sergipano fundamentou a preferência do nome do Professor Britto, lembrando o grande prestígio de que este desfruta nos meios universitários, admitindo a possibilidade de convidar o Vereador Bosco Mendonça (que ainda é do PMDB) para vice na chapa pedetista.

O Professor Carlos Britto, que já ocupou cargos de destaque no Estado, como Consultor Jurídico e Procurador Geral, não fez antes nenhuma experiência eleitoral, devendo ser este o seu teste de fogo, se de fato vier a subir palanques pedindo votos ao povo para Prefeito da Capital.

Fazer o Professor Carlos Britto candidato a Prefeito não será nada difícil para o PDT, pois se trata de um nome com trânsito livre e valor cultural comprovado para desempenhar uma campanha de alto nível eleitoral. O que não será fácil é convencer o Vereador Bosco Mendonça, já com a sua campanha nas ruas, a mudar de partido para ser simplesmente o vice na nova agremiação.

Carlos Ayres de Freitas Britto

Medindo forças

A realização das eleições para Prefeito este ano representam a possibilidade do primeiro confronto entre as forças políticas que apóiam o Governo. Este é o dado político que justifica, segundo o líder do PDS na Câmara, Prisco Viana (BA), a aprovação da emenda que restabelece as eleições municiapis. Eleitoralmente, segundo ele, o PDS não tem muito a ganhar "pois está desgastado e não vai se recuperar em seis meses".

Em meio à polêmica que se instalou no Congresso sobre a inclusão ou não, na emenda Navarro Vieira, do princípio de eleições diretas para Presidente da República, Prisco Viana garantiu que o PDS está mobilizado para comparecer à votação de hoje. Só não está garantida a presença da dissidência de 30 pedessistas liderados pelos deputados Eraldo Tinoco (BA), Albérico Cordeiro (AL) e Victor Faccioni (RS).

Walter Franco

Tempo para análise

O Deputado Walter Franco, falando ontem à tarde da tribuna da Assembléia, lembrou alguns pontos que determinaram a sua posição contra a não aprovação do projeto do Governo do Estado, que pede a contratação de empréstimo de 103 milhões de dólares junto a organismos financeiros internacionais. Para ele, a elevada soma compromete o futuro financeiro do Estado e o projeto, como um todo, havia sido devolvido pelo Banco Central, por falhas de elaboração. Ainda na sessão de ontem, a liderança do Governo na Assembléia pediu a retirada do projeto do regime de urgência, o que permitirá o seu debate por mais tempo, afastando-se definitivamente a aprovação por decurso de prazo.

Os dólares e o ICM

Ontem o Deputado Francisco Paixão deu entrevista radiofônica explicando as razões porque votará contra o projeto dos 103 milhões de dólares. Segundo Paixão, na primeira fase ele assinou porque não havia o comprometimento do ICM. Mas com o ICM como garantia nega o seu voto por achar um grave compromisso para o Estado.

Heráclito Rollemberg

Na base do concurso

O Prefeito de Aracaju, Heráclito Rollemberg, já determinou a contratação dos 30 primeiros colocados no recente concurso público realizado pelo Governo Municipal para agente fazendário. Os demais aprovados ainda poderão ser aproveitados futuramente à proporção que forem surgindo novas vagas conforme asseguram assessores de Heráclito.

ZONA LIVRE

Estão pensando em trazer a égua Miss Globo e seu cavaleiro para inaugurar a Hípica que está sendo construída no Parque da Cidade no Morro do Urubu. Gente fina é outra coisa. /// O Subsecretário de Esportes, jornalista Leó Filho, foi a Brasília tentar conseguir recursos do MEC. Levou projetos no valor de dois bilhões de cruzeiros. /// O aumento de duzentos e vinte por cento para os servidores da Prefeitura de Aracaju, entra em vigor a partir de junho. Será pago de uma só vez. /// Sem aumento dos combustíveis ainda este mês, e com taxas de água, luz e telefone sendo também conservadas sem majoração, a inflação de maio poderá ser menor do que a de abril. Se isso acontecer a Nova Republica começa bem. /// O senador Lourival Baptista esteve mais um fim-de-semana em Aracaju quase incógnito. /// Os profissionais da saúde que estavam em greve conseguiram de uma forma impressionante obter a solidariedade do povo. /// Asfalto quase sempre recuperado de forma precária, calçadas quebradas que permanecem há quatro meses, ruas intransitáveis por longo tempo, é o saldo das obras de implantação de esgotos no centro da cidade. /// Raiva e aftosa estão atacando o gado em Sergipe. Mais um problema grave para o pecuarista, depois de tantos anos de seca. /// Até meados deste mês, deverão estar prenchidos todos os cargos federais em Sergipe. /// Mas a disputa continua muito intensa entre políticos do PMDB e PFL. //// O Deputado Walter Franco foi um dos primeiros a levantar a questão da aprovação por decurso de prazo do projeto dos 103 milhões de dólares, ontem retirado da pauta de urgência pelo Governo do Estado. //// A Fiat Automóveis lançou ontem em Sergipe, através de sua concessionária Samam Veículos, o carro Prêmio. Foi durante um movimentado e concorrido coquetel. ////// Presidentes de Câmaras Municipais das capitais de todo o país estarão em Brasília amanhã tentando uma audiência com o Presidente José Sarney. Vão conversar também com as lideranças políticas para a consolidação do projeto das diretas para Prefeito este ano e a substituição dos atuais pelos que dirigem o Legislativo Municipal. //// Fernanda Montenegro será a Ministra da Cultura, substituindo ao Deputado José Aparecido, nomeado Governador de Brasília. O mais entusiasmado com a idéia é o marido Fernando Torres, que ontem afirmava: – "se bobearem, a Fernanda chega à Presidência da República". É o que se chama de torcida doméstica.

DESTAQUE

O Governador de Alagoas, Divaldo Suruagy, lançou ontem o nome do Senador Guilherme Palmeiras (PFL–AL) para sua sucessão. Ele considerou a unidade em torno do nome de seu candidato e anunciou a possibilidade do PTB e do PDS também apoiarem a indicação.

O anúncio não surpreendeu porque a candidatura do Senador já vinha sendo cogitada para a hipótese de não se chegar a um consenso. Ainda porque é mais fácil negociar com os setores moderados do PMDB, que desejam a manutenção da Aliança Democrática. Palmeira havia indicado o Deputado Federal e primo, José Thomaz Nonô Neto (PFL-AL) como seu candidato.

"Os candidatos a candidatos ao Governo terão condições de se unir em torno de Guilherme. O Deputado Federal Fernando Collor, foi o seu Prefeito, quando governou o Estado pela primeira vez, indicado; o Deputado José Thomaz Nonô foi seu Secretário da Fazenda; o Prefeito (Maceió) José Bandeira, foi seu Secretário e o Deputado Estadual Manoel Gomes de Barros tem fortes laços de amizade com Guilherme Palmeira.

FERNANDA MONTENEGRO SERÁ MINISTRA DA CULTURA

BRASÍLIA (AJB) – O porta-voz da Presidência da República, Fernando César Mesquita informou ontem, pela manhã, que o Presidente José Sarney convidará a atriz Fernanda Montenegro, para ocupar o Ministério da Cultura, em substituição ao Ministro José Aparecido, indicado ontem, para o Governo do Distrito Federal.

Ainda não há data prevista para o convite oficial, que deverá ocorrer após a aprovação do nome do atual Ministro da Cultura, pelo Senado, o que, provavelmente, ocorrerá hoje.

Fernanda Montenegro

Sarney se reúne hoje com seu Ministério

BRASÍLIA (AJB) – O porta-voz da Presidência da República, Fernando César Mesquita, confirmou para às 9 horas de hoje, a reunião do Presidente José Sarney com o Ministério, no Palácio do Planalto.

Segundo Fernando Mesquita, a primeira parte da reunião será destinada a um pronunciamento do Presidente Sarney e a segunda, de caráter fechado, manterá o mesmo procedimento do anterior, com 10 minutos para cada ministro expor os problemas de sua pasta.

Assim, fazendo uso de 10 minutos, os 27 ministros levarão quatro horas e meia para expor a situação do Ministério ao Presidente da República, o que faz prever uma reunião de aproximadamente seis horas de duração.

José Sarney

BROSSARD QUER SOLUÇÃO PARA O CASO DO SUL BRASILEIRO

PORTO ALEGRE (AJB) – Depois de considerar que o substitutivo do Deputado Alberto Goldmann (PMDB-SP) não é a melhor solução para o caso Sulbrasileiro e sim o projeto original do Governo, o Jurista Paulo Brossard afirmou que "mais importante que tudo, é uma solução com a maior presteza possível" lembrando que quarta-feira se completam três meses desde a intervenção, sem que tenha sido dada uma solução.

Alguns pontos do projeto do Governo, embora não sejam bons como o prazo de um ano de estatização, com posterior revenda à iniciativa privada, que ele considera pouco tempo para um total saneamento, poderiam ser corrigidos mais tarde. Outro ponto que Brossard aponta, na dificuldade de uma solução, é o número excessivo de substitutivos, mas adverte que "é preciso procurar somar, para vencer as conhecidas resistências" que são de grandes conglomerados financeiros de São Paulo.

Brossard disse ter informações que as resistências do Nordeste já cederam, permanecendo apenas as dos grupos financeiros paulistas "interessados nessa mercadoria rara no mercado, o Banco Sulbrasileiro, com mais 380 agências, muitas no Rio e São Paulo, que são cartas-patente que valem uma fortuna. O interesse desses conglomerados não é na conservação ou saneamento do Sulbrasileiro, mas é pelo espólio, em que cada qual quer tirar o maior pedaço possível".

Já o Bispo Auxiliar desta Capital, D. José Maria Stroeher, reclamou na alocução semanal "A Voz do Pastor", que o antigo Governo não fiscalizou com o devido rigor a administração financeira dos Bancos Sulbrasileiro e Habitasul, mostrando-se "por demais complacente, parecendo até comprometido". Lembra que o problema se arrasta cruelmente, aumentando a insegurança dos 25 mil funcionários.

Por isso, o prelado gaúcho afirmou que o Rio Grande do Sul "precisa levantar a cabeça, conquistar o seu lugar na Federação, exercer de fato uma liderança forte", defendendo a mobilização e união de todos para solução do problema, principalmente através da negociação política, que "deve ser o instrumento privilegiado para equacionar os conflitos sociais. Pediu, também, uma legislação urgente para coibir e punir os crimes econômicos.

Limitação dos filhos

JOSET MENDONÇA

O egoísmo humano e a ignorância juntos com a luta maior que é o bem estar pessoal, tem trazido nos últimos anos, grandes polêmicas, discussões, etc, quanto à limitação dos filhos. Os estudos observados dentro da Doutrina Espírita, dão-nos outras versões, ensinano-nos outras regras do porque deles. São os compromissos cármicos. Limitar as reencarnações, e muito pior, subtrair a oportunidade dos que já iniciaram a vida dentro do útero materno, considerando o ângulo da superpopulação, ou porque não há condições financeiras por parte do país, alegando ainda que eles precisam ser bem preparados para a vida, tudo isso mostra a falta de fé e do conceito real da vida. É duvidar da grandeza do Pai. "Deus proverá". Antes de mais nada vive um corpo denominado de espírito – criação divina – necessitando de meios propícios para o seu desenvolvimento, participando assim como milhares de outros irmãos nosso na grande obra do Criador, esse que está sempre criando, ininterruptamente. Toda a programação é previamente feita nos planos da espiritualidade para que um espírito venha a participar através de um corpo que ofereça mais condições de sentir as coisas para o seu breve desenvolvimento, progresso e aperfeiçoamento. E nesse período é que ele vai também se fortalecendo, porquanto a criação é apenas como iniciam também as novas vidas ao nascerem do seio materno. Mas se pelos motivos expostos no início deste artigo, os casais se desinteressam pelo prosseguimento da vida, vida essa que seus antecessores lhes deram a oportunidade e lutaram, sofreram para essa oportunidade, não está sendo cumprida aquela sentença que diz: "É dando que recebemos", um corpo de carne – aliado ao perispírito e a energia que lhe oferece o movimento (a essência), é um valioso auxiliar no caminho longo da evolução sideral, servindo ainda comumente para que o espírito penado e infeliz possa dar vazão ao seu remorso causticante e reajustar-se das imprudências cometidas nas vidas pregressas. Temos muitas vezes demonstrado de que a vida prossegue no tempo e que os retornos ao vaso carnal, tem sido sobejamente comprovado por vários motivos. A necessidade é sempre nossa enquanto para o Pai é apenas misericórdia, oportunidades. No serviço reencarnatório dos centros superiores, a oportunidade do organismo físico é valiosa dádiva proporcionada pelos mentores do Sideral – claro que com o consentimento do Criador – aos espíritos aflitivos, sofredores, comprometidos, desesperados mesmo para renascerem na matéria, no corpo físico, perecível, como as nossas vestes que de tanto se usar e ir à lavanderia, vão ficando fracas e por fim são postas fora, mas o corpo que elas cobriram, continuam e passam a usar novas roupas ... Em consequência, estudando-se a limitação ou mesmo a inadmissão deles, a distância de qualquer sentimentalismo humano ou de razões morais angélicas, estebeleçamos esta importante premissa, ou seja, o aumento do número de corpos físicos do nosso planeta, aumenta sim, a probabilidade de ventura espiritual. Há milhares de espíritos desencarnados que imploram novos instrumentos de carne, num afã de resgatar as faltas pregressas e também das obrigações para com a lei cármica. Deus, é preciso que estejamos bem lembrados, somente dá uma cruz a cada um conforme suas forças. Os filhos dão aos pais uma forma maior de luta, de esforços, e consequentemente de progresso para ele e para a obra do cosmo no seu todo. Aqueles que subestimam essa luta, esses esforços, por certo terão que recomeçar, e muitas vezes em condições menos favoráveis que antes. Não se trata de castigo ou revanche, isto é originário das mentes dos homens, que são imundas em sua maioria, mas do cumprimento daquilo que Ele determinou para cada um. Aqueles que limitam propositalmente a sua prole também reduzem as suas próprias oportunidades de futuros renascimentos, dentro do preceito evangélico, ou seja, como disse o Mestre: "Cada qual colherá conforme tiver sido a semeadura". Muito pior é a situação daqueles que cometem o crime de subtrair uma vida já em formação no útero, porque tão logo haja a concepção, o espírito – que já estava previamente preparado para assumir, terá que abandonar o corpo material. Conforme forem os nossos atos – não somente na limitação dos filhos, estaremos comprometidos ou não com a Divindade, e seremos acolhidos da mesma forma que acolhemos. A vida, ninguém se iluda, é eterna.

Carteiros gaúchos podem entrar em greve

PORTO ALEGRE (AJB) – Os três mil e 600 funcionários gaúchos da ECT, entre carteiros, balconistas e da área administrativa, telegráfica e postal podem entrar em greve novamente a partir do dia 11, segundo advertiu ontem o Presidente da Associação dos Empregados da ECT, Joel Rosa de Souza. Lembrou que no dia 10 termina o prazo dado ao Ministro das Comunicações, Antonio Carlos Magalhães, para o pagamento de 30 por cento de antecipação salarial referente ao INPC de setembro de 85, ainda não pago.

Joel de Souza disse que o Ministro havia prometido dar essa antecipação, dentro dos acordos firmados com as diversas delegacias regionais da Empresa Brasileira de Correios e Telégrafos, há cerca de um mês, e que suspenderam greves em todo o país. Na ocasião, basicamente, foi concedida equiparação salarial em todo o país aos pagos pela ECT em São Paulo, mas outra parte do acordo, aceita pela ECT e pelo Ministro, da antecipação salarial de 30 por cento, não foi cumprida ainda.

– Estamos em pré-mobilização de greve e em vigília permanente e sexta-feira faremos Assembléia Geral. Se até lá não for paga a antecipação, é certo que entraremos em greve", assegurou Joel Souza, cuja entidade é ainda oficiosa, pois já encaminhou pedido ao TRT de legalização de sua associção profissional.

Missa de 7º dia

CONVITE

Paulo Silva e família, convidam os demais parentes e amigos para a Missa de Sétimo Dia em sufrágio da alma de EDITE MOREIRA LUZ (D. Iaiá), a ser celebrada nesta terça-feira, (hoje) às 19 horas na Igreja do Salesiano.

Bispo defende uma nova classe política

PORTO ALEGRE (AJB)– Ao ressaltar que "mais do que nunca, é a vez dos políticos", o Bispo-Auxilar desta capital, D. José Mário Stroeher, afirmou que, na Nova República, "uma nova ordem social exige uma nova classe política", acrescentando que "as necessárias reformas sociais e econômicas só aconteceram com políticos probos e competentes, amantes desinteressados da Pátria".

– Existem impecilhos a vencer. Há uma descrença ainda bastante generalizada entre o povo em relação aos políticos, vistos muitas vezes unicamente como aproveitadores do poder, das vantagens e do dinheiro público. É preciso fomentar uma consciência política em nossas classes dirigentes e uma educação política de nosso povo", acrescentou o prelado gaúcho, na sua alocução semanal "A Voz do Pastor", transmitida pela Rádio Difusora de Porto Alegre.

É hora, acrescenta D. Stroeher, dos homens dos nossos partidos, dos governantes, dos líderes sindicais e empresariais, lembrou a agonia e a morte de Tancredo Neves, que fez ressurgir uma consciência nacional mais forte e uma crença na sabedoria, na cultura e na religiosidade de nosso povo. "Está nascendo uma Nação mais unida, mais madura, mais esperançosa, robustecida no sacrifício, no sofrimento, na vigília e na oração".

O Bispo-Auxiliar de Porto Alegre frisou, ainda, que o desafio está lançado para os políticos, advertindo sobre a grandeza na tarefa da libertação do povo brasileiro: "Dar trabalho aos desempregados, pão aos famintos, esperança aos desesperançados, terra para os sem terra, casas para os que vivem em barracos, e, sobretudo, educar esta multidão de jovens, mostrando-lhes os caminhos da verdade, da justiça, da igualdade, do amor e da liberdade",

Por tudo isso, segundo D. José Stroeher, "é preciso com urgência preparar e convocar uma Assembléia Nacional Constituinte para estabelecer uma nova ordem social, econômica e política para o Brasil. Esta nova ordem será o grande pacto político, econômico e social que a Nação espera para construir uma sociedade mais humana e mais cristã, mais justa e fraterna. Esta só acontece com a participação de todos e com as necessárias mudanças estruturais"

Chuvas derrubam casebres no Ceará

FORTALEZA (AJB) – O Corpo de Bombeiros da Capital cearense informou ontem de manhã que foram seis os casebres que desabaram anteontem no morro do Castelo Encantado, em Fortaleza, acrescentando que há outros 10 com riscos de desabamento. O acidente, provocado pelas fortes chuvas de anteontem, não teve vítimas. Os desabrigados estão alojados em barracas montadas pelos Bombeiros.

O plantão de Polícia Rodoviária Federal informou que já foi restabelecido ontem pela manhã o tráfego no quilômetro 230, da BR-116, que liga o Ceará aos Estados do Sul do País. O trecho, próximo a localidade de Sombrio, estava interditado desde às 13:00 horas de anteontem, quando as chuvas provocaram a erosão no aterro da ponte sobre o rio Figueiredo.

A Coordenadoria Estadual da Defesa Civil - CEDEC - não revelou esta manhã os dados mais recentes sobre as enchentes no Estado. Os últimos números indicam que há 37 municípios atingidos, totalizando 242 mil pessoas desabrigadas. A situação continua sendo mais grave no Vale do Jaguaribe, onde há mais de 170 mil desabrigados em 13 municípios.

ASSINE O SEU JORNAL

TRANSPLANTADO PASSA BEM

PORTO ALEGRE (AJB) – O funcionário da Sudepe José Antônio Pires, de 40 anos, que na última quinta-feira sofreu um transplante de coração, foi transferido ontem da sala de recuperação para um quarto especial do Instituto de Cardiologia de Porto Alegre, a fim de resguardá-lo de possíveis infecções. Apenas médicos e enfermeiros que lidam com o paciente tem acesso a esta sala.

Conforme o boletim médico divulgado na manhã de ontem, o paciente apresenta axcelentes condições clínicas e mantém todos os seus sinais vitais no limite da normalidade, o mesmo acontecendo com os exames complementares.

NOTAS E COMENTÁRIOS

JURANDYR CAVALCANTI

É o próprio Presidente da República, Sr. José Sarney, que se diz favorável à greve, desde quando seja protegido e resguardado o patrimônio público ou privado. Há dias estão em greve os profissionais de saúde do Estado e da capital. Até prova em contrário, não se tem registrado nenhum dano material, a qualquer tipo de órgão público ou privado. Os profissionais da medicina possuem, armas, sim, para salvar a vida dos necessitados e minorar seus sofrimentos. Esse negócio de ameaças de demissões, não se coaduna com as pregações cívicas dos saudosos Tancredo Neves e Teotônio Villela. Proceder de forma contrária, é trair a memória desses saudosos patrícios.

MISSÃO

O jornalista Raimundo Luiz da Silva, cuja competência e capacidade (muito bem demonstradas nos anos que serviu ao Banco do Brasil e outras atividades, inclusive na área de comunicação social) está tendo uma missão penosa, difícil. Ser porta-voz de chefe de executivos, é tarefa que requer habilidade e bom senso. Inclusive a de orientar as decisões governamentais, para conhecimento público.

ARLINDA

Nos próximos dias, estará deixando esta capital, onde durante 17 anos dirigiu o Oratório Dona Bebé, a irmã Arlinda, eleita pelo Clube de Diretores Lojistas como a Mãe do Ano. Vai servir ao Reino de Deus, em Roma, na Itália. Irmã Arlinda (freira há 28 anos) pertence à Congregação das Camilianas. Para seu lugar foi designada a irmã Salete.

OTONIEL

Pouca gente sabe o nome de batismo do popular radialista (e eficiente servidor da Polícia Civil) Bareta. Todas as manhãs, no programa do Gilvan Fontes, da Rádio Liberdade, o Pulo do Gato, o Sr. Otoniel Amado, o Bareta, está divulgando os fatos policiais. Dentro de um estilo sério, próprio, seu.

JUIZ

O Juiz de Menores, quando alguém fala com ele sobre política, sempre responde: Quem gostar ou desgostar de mim, terá de aturar-me durante mais 23 anos à frente do Juizado de Menores. Não tenho pendores políticos.

NIVALDO

O odontólogo Nivaldo Pereira, candidato à uma cadeira nas próximas eleições à Assembléia Legislativa, ainda se mostra preocupado com as enchentes do Baixo São Francisco. Ele esteve na área flagelada, dando assistência à comunidade atingida.

FUSÃO

Já se fala, abertamente, entre as lideranças na provável fusão do PMDB com o PFL. Aliás, os entendidos em política do calçadão, sempre anunciaram que o PFL teria o mesmo destino do falecido PT ...

ELEIÇÕES

Tem-se como certa a realização de eleições diretas, para as capitais e cidades de área de segurança, no próximo dia 15 de novembro. Há uma emenda que possibilitaria aos atuais ocupantes dos cargos poderem candidatar-se. Teriam o prazo de quatro meses para descompatibilização.

PRESTÍGIO

Quem está esnobando prestígio junto aos altos escalões da República é o Deputado Federal Jackson Barreto, que já nomeou muita gente (inclusive o irmão Jugurta Barreto) para elevadas funções.

COMPLEXO

O Complexo Esportivo Idalito Oliveira, do SESI, embora não tenha sido ainda inaugurado oficialmente, já está sendo utilizado pelo operariado. É mais uma realização do industrial Idalito Oliveira, Presidente da FIES, com o total apoio do Senador Albano Franco, Presidente da CNI.

AUMENTOS

Até o dia 31 deste mês, os derivados do petróleo não subirão de preço ... Mas, em junho, qual será o percentual? Essa medida da área econômica foi tomada para que a inflação fique na marca dos cinco por cento.

MEDITAÇÃO

Irmão, não te desesperes. Nunca. Por tua condição humana, não é tarefa fácil suportar os revezes da vida. Mas há uma solução, real, concreta, única para teus problemas: Jesus Cristo. Apega-te ao Senhor, roga a proteção da misericórdia divina, e com certeza, serás consolado. Acredita.

TV ATALAIA, SUA TELEVISÃO

João de Barros

Tonho deu o recado

Conforme foi amplamente anunciado, o nosso amigo Charles Oliveira, abriu espaço pela vez primeira em seu "Shadow Drinks" da Praia de Atalaia, sexta-feira passada, para apresentar um pouco do trabalho artístico do músico/compositor sergipano Tonho Baixinho, que inicia assim uma série de apresentações naquele local, sempre enfocando os valores da terra. Tonho chegou lá e deu o seu recado musical, violão em punho, e todo um carisma que lhe é peculiar. Realmente uma noite de muito brilho e muita beleza.

Na animada e selecionada plateia, anotamos as presenças de : Sr. e Sra. José Freire, Luis Mendonça, Márcia Menezes, Dalma de Castro, Luis Adelmo, Elisa Costa Mendes, Regina e Cristina Mendes, e Rita Ribeiro Shunk, "en passant" Sacuntala Guimarães "avec" Mister Harry, Ester Jacob, e Ana Virginia, os irmãos José Manoel (leia-se: "Maré Mansa") ambos acompanhadíssimos de "gatas" estonteantes, Luciano Menezes, Plínio Aguiar (com aquele charme de sempre), e muita gente mais de igual importância. Esperamos agora as próximas apresentações. Vale a pena conferir.

A simpatia do inteligente garoto Sérgio Teles Matos, excelente aluno do Colégio do Salvador. (Foto-Osmar)

Mágica no festival

Eu estive lá, no Teatro do Atheneu, sábado passado, a fim de testemunhar "in loco" a realização do Festival Brasileiro de Mágica . Embora com um público reduzido, valeu a iniciativa suigeneris em nossa cidade, que reuniu mais de uma dezena de profissionais do ramo, de diversas capitais brasileiras. Talvez fosse necessário um pouco mais de cuidado no que se prende a coordenação do espetáculo, mas os mágicos deram conta da tarefa, realizando alguns trabalhos realmente interessantes, e porisso mesmo merecedores dos aplausos do pequeno público. Jorge Lins, Gegeca, Irineu e outros, emprestaram a maior força. Rúbia Ribeiro e Barreto Neto, vibraram o tempo todo. E a minha nota 10 para o representante de Alagoas, que foi realmente o melhor da noite. E no mais ... abracadabra.

Os mágicos visitantes foram homenageados com um jantar no restaurante "Rendendê", que está agora com nova administração e uma movimentação elogiável. Agildo Alves e seu grupo de samba tomaram conta da animação musical.

Um destaque especial hoje em nossa coluna, para Graça Paiva (na foto com seu filho Alzirinho), um exemplo de dinâmica e de amor ao próximo.

STROGONOFF

Logo mais às 17 horas, o Conselho Estadual de Cultura, sob a presidência do Dr. Luiz Fernando Ribeiro Soutelo, (futuro candidato à vaga existente na Academia Sergipana de Letras), estará reunido em sessão plenária. ////// Digna de elogios a campanha encetada pelo Clube de Diretores Lojistas de Aracaju, em comemoração ao Dia das Mães. Tem todo o nosso apoio. ////// Domingo próximo acontecerá a despedida de solteiro do nosso companheiro Antonio Carlos. Marcaremos presença. ////// A "AJB" em seu noticiário nacional, via telex, informou que cerca de "cinco mil técnicos de nível superior começam a ser treinados hoje, para atuar no controle da "Infecção Hospitalar". Issso ratifica aquele velho ditado popular: "Brasileiro só fecha a porta depois de roubado"... Oh dor. ///// Antonio Lisboa continua com todo pique arregimentando candidatas para concorrer ao título de "Miss Sergipe 85". ////// Apesar de tudo, Cristina Souza e Euler Ayer estavam romanticamente sábado passado na "Shadow Drinks". Resistir ... quem há de? ////// A chuva frustrou o sonho dos surfistas sergipanos, de realizarem sábado passado, um show de rock na praia de Atalaia. Tudo pronto: som, luz e ação ... mas o temporal não permitiu. Que pena ... ///// Sexta-feira próxima será inaugurado o Centro de Criatividade. A nossa amiga Aglaé Fontes de Alencar está tomando as últimas providências. //// Começa hoje o curso "Vamos Imaginar?", para a criançada da nossa terrinha, na Biblioteca Infantil, sob o comando da artista italiana Délia Cera. E no mais, poesia é o axial.

Cem anos do Padre

Serão festejados amanhã, na Igreja Matriz da Cidade sergipana de Rosário do Catete, os Cem Anos de nascimento do saudoso Cônego Serapião Machado de Aguiar Menezes, a partir das 20:00 horas, com Missa Solene e homenagens que serão prestadas pelo Conselho Estadual de Cultura (Presidente Dr. Luis Fernando Ribeiro Soutelo) . . . Instituto Histórico e Geográfico de Sergipe (Presidente-Profa. Maria Thetis Nunes) . . . Academia Sergipana de Letras (Presidente-Dr. Antônio Garcia Filho) . . . Fundação Estadual de Cultura (Diretor-Presidente: Prof. Fernando Lins de Carvalho) .. . e Prefeitura Municipal de Rosário do Catête (Prefeito-Sr. João Diniz).

Durante as solenidades, com a participação da comunidade, autoridades civis e eclesiásticas, estudantes e familiares, será feita a aposição do retrato do Cônego Serapião Machado de Aguiar Menezes nas dependências da Igreja, um óleo sobre tela do artísta plástico Eurico Luis, feito especialmente para marcar a passagem do Centenário deste inesquecível sacerdote da Igreja de Deus.

CASAMENTO

Os amigos (e afilhados) Maria José e Antônio Carlos, estarão se unindo pelos sagrados laços do matrimônio, no próximo dia 18 de maio, às 18:00 horas, na Igreja Matriz de Nossa Senhora do Carmo, à Rua Alzira Rezende 115 (Bairro Siqueira Campos) em nossa Capital, onde os noivos receberão os cumprimentos.

Antecipadamente registramos nossos votos de muitas felicidades, uma vida com muito amor e muita união.

Uma fé inabalável

Seis jovens de seis a 22 anos, iniciaram ontem uma travessia a pe pela região mais árida da Austrália, sem água nem alimentos, num esforço para demonstrar a existência de Deus.

O grupo leva como únicas provisões, várias Bíblias, uma faca de explorador e isqueiros.

O proposito da travessia de 1.700 quilometros pela planície meridional de Nullarbor, é imitar os Apotolos de Cristo, que, segundo o Novo Testamento, caminharam de povoado em povoado para disseminar a Palavra Divina.

Cremos que Deus usará nossa travessia como poderoso testemunho em seu nome". Disse o mais velho dos membros do grupo. Malcolm Wrest. 'Queremos levar ao povo a realidade de Deus e por isso escolhemos deliberadamente circunstâncias difíceis".

Sr. e Sra. José Freire, este colunista e Elisa Mendes, curtindo a Shadow Drinks no dia do show de Tonho Baixinho. (Foto-Geraldo).

GORBACHEV ACUSA EUA NA CORRIDA ARMAMENTISTA

Mikhail Gorbachev

MOSCOU (AP) – O Secretário-Geral do Partido Comunista Mikhail Gorbachev disse ontem a um grupo de ex-combatentes franceses que os Estados Unidos dificultam as negociações de Genebra ao tentar estender ao espaço sua "temerária corrida armamentista".

O texto dirigido aos ex-combatentes franceses foi distribuído pela agência noticiosa oficial Tass. O grupo enviou anteriormente uma mensagem a Gorbachev e ao Presidente norte-americano Ronald Reagan para manifestar-lhes sua preocupação pela corrida armamentista, esclareceu a Tass.

A resposta de Gorbachev repetiu grande parte da crítica que lançou contra a política armamentista norte-americana num discurso proferido a 23 de abril num pleno do Comitê Central do Partido.

O dirigente disse aos ex-soldados franceses que os Estados Unidos não pretendem chegar a um acordo sobre armamentos em Genebra, cujas conversações começaram a 12 de março passado.

O dirigente, de 54 anos, disse que a continuada instalação por parte da OTAN de foguetes atômicos norte-americanos de médio alcance na Europa Ocidental e os esforços do pentágono para desenvolver um sistema antibalístico espacial são os maiores obstáculos na consecução de um acordo entre os Estados Unidos e a União Soviética.

Gorbachev se referiu ao oferecimento formulado no mês passado pelo Kremlin de suspender até novembro a instalação de novos foguetes, seus repetidos apelos para proibir o desenvolvimento de armas instaladas no espaço exterior e uma proposta soviética de 1983, a fim de que ambas as partes reduzam seus arsenais nucleares em 25 por cento. Todas elas mostram a boa vontade e sinceridade soviética na negociação da cessação da corrida armamentista.

"Enquanto isso, os representantes norte-americanos não deram uma resposta construtiva a nenhuma destas iniciativas", escreveu Gorbachev.

"Desgraçadamente agora também, a julgar pela primeira etapa das negociações em Genebra, os representantes norte-americanos não mostram desejo algum de chegar a um acordo", assinalou. "Outra coisa é evidente: os Estados Unidos desenvolvem uma temerária corrida armamentista e tentam ativamente projetá-la ao espaço".

Apesar das críticas dos Estados Unidos, Gorbachev afirma que a União Soviética, continua "sobriamente otimista" sobre as possibilidades de reduzir a tensão mundial.

Gemayel quer acabar com luta entre milícias

BEIRUTE (AP) – O Presidente Amin Gemayel se reuniu on- n com Comandantes do Exército para examinar como deter a lu- entre milícias cristãs e muçulmanas nesta capital, que se desenro- ná 9 dias, enquanto que continuavam os combates iniciados à noi- em que foram alcançados o aeroporto internacional e um hospi-

A Polícia disse que a intensa luta durante a noite, que conti- ou esporadicamente pela manhã de ontem, deixou cinco civis ortos e 41 feridos com o que se elevou a 34 mortos e 228 feri- s os totais de baixas produzidas pelos choques em Beirute que neçaram em abril, em meio a uma crescente polarização que o verno não conseguiu deter.

A intensa batalha com fogo de artilharia obrigou centenas de nílias a passarem outra noite nos sótões das casas e refúgios, em nas residenciais próximas à linha verde que divide esta capital em ores cristão e muçulmano.

Segundo a Polícia, o bombardeio destruiu o edifício de dois dares do Tribunal Militar, e um comunicado do Exército disse e 13 projéteis cairam durante a noite no Aeroporto Internacional Beirute, onde houve danos à pista de aterrissagem e no edifício Terminal. Apesar disso, o aeroporto permanecia aberto, embora ataque tenha provocado temores de que fosse fechado, como su- deu em diversas ocasiões desde 1975. O aeroporto foi reaberto a de julho após um fechamento de 5 meses, imposto pela luta sec- ia. O Conselho Militar está integrado pelos seis principais chefes Exército, que representam as seitas católicas Maronita, Católica ega, Grega Ortodoxa, Muçulmana Sunnita, Shiita e Drusa.

Shimon Peres afirma que Reagan cometeu "terrivel erro"

JERUSALÉM (AP) – O Primeiro-Ministro Shimon Peres disse ontem no Parlamento que o Presidente norte-americano Ronald Reagan cometeu um "terrível erro" ao visitar os túmulos de soldados alemães no cemitério militar de Bitburg.

Em uma sessão especial evocatória do quadragésimo aniversário da derrota da Alemanha Nazista, Peres disse aos parlamentares que "nem a morte pode apagar as divergências entre os enterrados como assassinos e os enterrados como vítimas dos assassinos".

Reagan, acompanhado pelo Chanceler alemão Ocidental Helmut Kohl, visitou anteontem um cemitério em que estão enterrados 49 soldados do corpo de elite Waffen SS.

"Creio que o Presidente Reagan é um verdadeiro amigo do povo judeu e do Estado de Israel", disse Peres, segundo um texto distribuído pela Assessoria de Imprensa do Governo. "E precisamente por esse motivo que sentimos grande dor por este terrível erro de sua visita a Bitburg",

E acrescentou: "Não pode haver reconciliação entre os povos. Não pode haver reconciliação entre os tempos. Não há reconciliação no que se refere ao passado. Não há legitimação do que ocorreu", declarou Peres.

Inicalmente, as críticas israelenses foram silenciadas pelo temor de prejudicar as relações entre Israel e os Estados Unidos, que melhoraram muito no ano passado. Mas depois que Reagan rechaçou os pedidos para que cancelasse a visita ao cemitério, os membros do Governo israelense se manifestaram mais abertamente.

M-19 DENUNCIA SABOTAGEM

CARACAS (AP) – O Movimento Guerrilheiro Colombiano M-19 acusou a "oligarquia civil-militar e eclesiástica" de seu país de sabotar o diálogo nacional iniciado em agosto do ano passado com o Governo do Presidente Belisário Betancur e de ameaçá-lo com um golpe de estado.

Em uma "carta aberta à Irma Venezuela", publicada ontem no jornal "El Nacional", o M-19 assegura que essa tríplice oligarquia " não está disposta a permitir concessão alguma" (as exigências dos rebeldes.

"Nós insistimos no diálogo nacional, no confronto político civilizado, na busca do consenso. Queremos reformas mínimas, possíveis, viáveis e atuais", diz o documento, assinado por Dário Carvajal, da Secretaria Internacional do M-19.

Embaixo do documento, se encontra um desenho de duas metralhadoras cruzadas, formando um C e sobre elas uma pomba branca com um ramo no bico, como sinal de paz.

Em sua mensagem, o M-19 assinala que a Colombia vive uma profunda crise social e econômica, com 17 por cento de desemprego, dois milhões de subempregados, deficit fiscal e êxodo de grandes capitais.

Reagan na Espanha

MADRI (AP) – O Presidente Ronald Reagan iniciou ontem uma visita de Estado a Espanha, segunda etapa de seu giro pela Europa, em meio a tensões causadas pelo embargo dos Estados Unidos contra a Nicarágua e a algumas exigências de que sejam reduzidas as tropas norte-americanas acantonadas no país.

Reagan e sua mulher Nancy foram recebidos pelo Rei Juan Carlos e a Rainha Sofia ao pé da escadaria do avião presidencial. Depois passaram em revista uma guarda de honra.

O casal Reagan se alojou no Palácio do Pardo, um prédio de 63 cômodos que data do Século XVI e foi residência de vários monarcas espanhois e do General Francisco Franco. O percurso do aeroporto a cidade foi feito em uma caravana de veículos fortemente protegida. O Palácio se situa numa zona de bosque. Quando não é destinado a chefes de Estado visitantes, funciona como museu.

Reagan iniciou suas atividades do dia em Bonn com uma cerimônia de despedida oficial. Antes de deixar a Alemanha Ocidental, viajou ao Castelo Hambach, nas colinas próximas a Neustadt, onde foi muito aplaudido por milhares de estudantes, enquanto exaltava a democracia e pedia aos jovens que se reunissem para iniciar empreendimentos de alta tecnologia. A manifestação de júbilo representou um profundo contraste com o tom sombrio que prevaleceu no dia anterior, quando Reagan visitou um cemitério militar e o local de um ex-campo de concentração.

Anteontem, milhares de manifestantes fizeram passeatas em Madri e em outras cidades espanholas para protestar contra a visita.

OBRE AS FORÇAS ARMADAS:

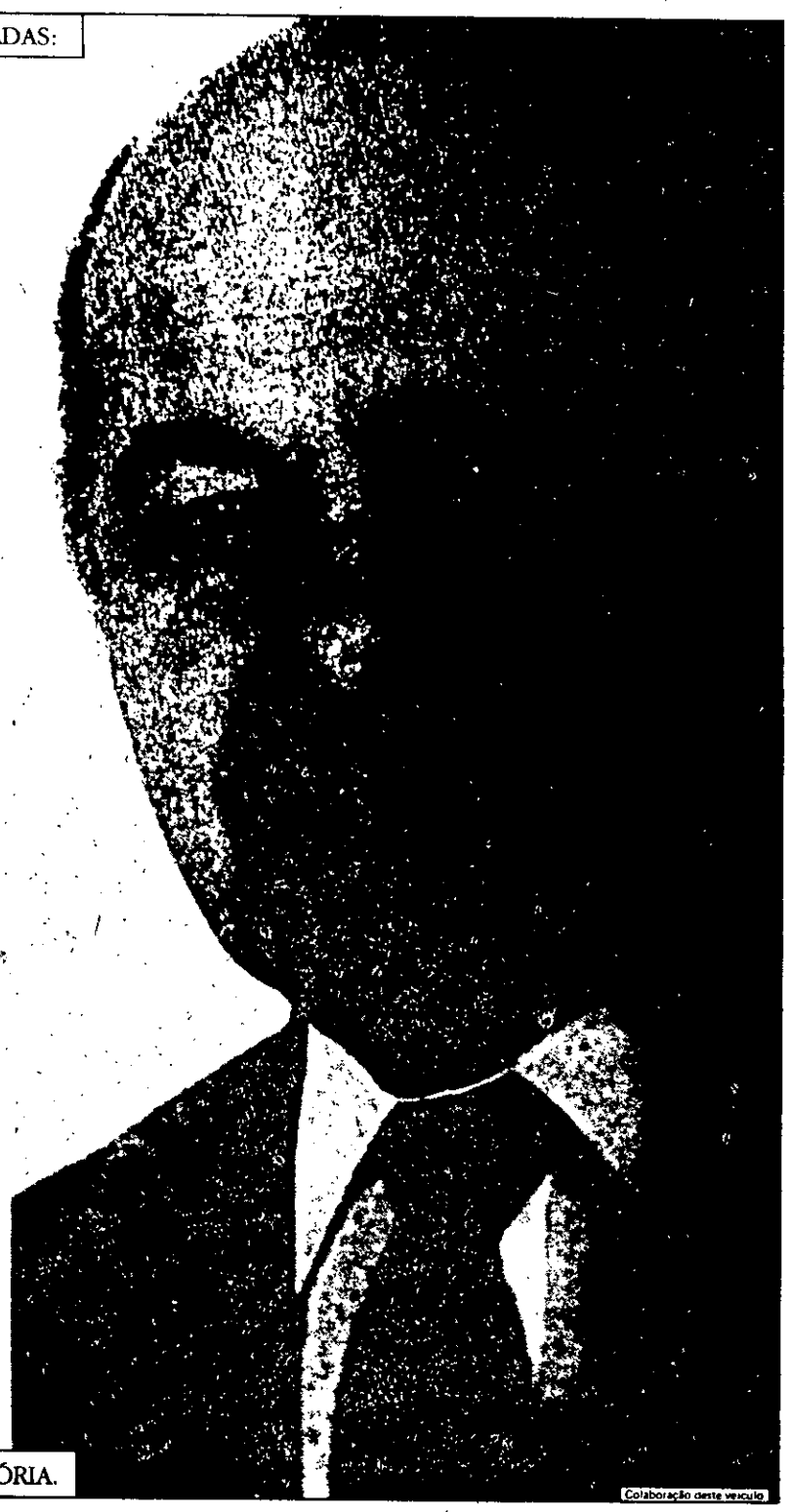

O Brasil muito deve às nossas orças Armadas. Desde uando se organizaram, inda nas origens da acionalidade, elas assaram a se constituir m vínculo de unidade acional, na sustentação e nossas instituições vres, na projeção de osso orgulho nacional, m instrumento de onsolidação de nossa emocracia. Emanadas o povo, a serviço do ovo, elas bem merecem respeito e o econhecimento nacional ue as envolvem. Nunca demais saudá-las na randeza de sua estinação histórica; e, uando as vemos oltadas para sua odernização e rofissionalização, sente- e a Nação tranqüila em ua segurança e ortalecida a sua vocação e ordem, paz e rosperidade.

8 DE MAIO, DIA DA VITÓRIA.

Colaboração deste veículo

Soviéticos criticam visita do Presidente a cemitério

MOSCOU (AP)– Os meios de difusão soviéticos e o Comitê Nacional de Veteranos de Guerra, criticaram energicamente a visita do Presidente norte-americano Ronald Reagan a um cemitério militar alemão em que estão sepultados os restos de alguns membros da força nazista "SS" e a qualificaram como uma afronta às vítimas da Segunda Guerra Mundial.

"É difícil inventar algo mais insultante à memória das vítimas da guerra, e aos próprios compatriotas norte-americanos, a nossos próprios compatriotas", disse o Comitê de Veteranos numa declaração divulgada anteontem plea agência Tass.

A visita que Reagan efetuou anteontem ao cemitério de Bitburg também provocou manifestos de organizações judaicas, de congressistas norte-americanos e de veteranos de guerra de seu próprio país, entre outros grupos. Os meios informativos soviéticos afirmaram que essa visita foi organizada pela morte e destruição causada pelo nazismo e para demonstrar apoio às reclamações da Alemanha Ocidental sobre os territórios que perdeu durante a Segunda Guerra Mundial.

Por sua vez, o Jornal Pravda, do Partido Comunista Soviético, disse que Reagan foi a Bitburg em conspiração com facções alemãs ocidentais que procuram o retorno a um único estado alemão.

Ortega afirma que continua recebendo apoio contra embargo

PRAGA (AP) – O Presidente da Nicarágua, Daniel Ortega Saavedra, chegou, ontem, a Tchecoeslováquia, para uma visita oficial de dois dias, depois de afirmar que a maioria das nações da América Latina apoiam seu país na luta contra os Estados Unidos.

A agência de notícias da Hungria, Mtin, atribuiu a Ortega a afirmação feita ontem, antes de partir para esta capiral: "os povos da América Latina condenaram as medidas adotadas pelo Estados Unidos contra a Nicarágua".

"Ouve-se apenas vozes isoladas de apoio e estas medidas", acrescentou o Presidente da Nicarágua.

O embargo comercial imposto pelos Estados Unidos a Nicarágua na semana passada foi apoiado somente pelos governos de Honduras e El Salvador. "E a verdade é que os governos destes países são instrumentos da política imperialista", disse Ortega Saavedra.

O mandatário nicaraguense foi recebido em Praga por seu colega tcheco Gustav Husak e por outras personalidades de alto nível do Partido Comunista e do Governo deste país, ao que informou a agência local CTK.

A Tchecoeslovaquia e outros países comunistas "manifestaram sua disposição de aumentar a ajuda ao país centro-américa no em seus principais projetos econômicos, mesmo antes de ser anunciado o embargo, segundo a agência.

PASSEIO DE ESTUDANTES PELO RIO TERMINA COM DUAS MORTES

Manoel Santos dos Anjos não sabia que seu filho...

...Nilton Jesus dos Anjos iria passear de barco.

O Capitão dos Portos, Luiz Leite Calumby, disse que a Capitania vai acompe-nhar as apurações em torno do naufrágio.

Um passeio de barco promovido por professores da Escola de Primeiro Grau Jornalista Paulo Costa, no Bugio, na Barra de São Cristóvão, povoado Mosqueiro, resultou na morte de dois estudantes. Um deles é Nilton Jesus dos Anjos, de 9 anos de idade que saiu para a excursão acompanhado por sua irmã Edjane de Jesus dos Anjos, que também participou do naufrágio do pequeno barco, mas conseguiu se salvar. O acidente aconteceu domingo pela manhã, e até ontem apenas o corpo de Nilton de Jesus tinha sido encontrado, não tendo a Polícia identificado ainda o outro aluno que pereceu nas águas.

A pequena embarcação estava transportando oito estudantes e alguns professores quando apresentou vazamento e como estavam muito longe da costa, afundou antes que qualquer coisa pudesse ser feita. O canoeiro juntamente com os professores conseguiram salvar dois alunos, mas dois morreram afogados, estando o corpo do segundo estudante ainda sendo procurado por populares e soldados do Corpo de Bombeiros. Ontem pela manhã foi encontrado o cadáver de Nilton de Jesus dos Anjos que foi removido para o IML, onde se processou a necropsia, sendo em seguida liberado para o seu sepultamento.

Segundo Manoel dos Anjos, pai da vítima identificada, sua vizinha que identificou pela alcunha de "Liu" foi à sua casa no domingo pela manhã e pediu para levar Nilton de Jesus dos Anjos e Edjane de Jesus dos Anjos para um passeio promovido pela Escola. Ele não sabia que a pequena excursão estudantil seria em um rio e liberou os dois filhos para se divertirem. Só a tarde, quando chegou a notícia que Nilton Jesus dos Santos tinha morrido afogado foi que Manoel Santos dos Anjos ficou sabendo que se tratava de um passeio de barco.

O Capitão dos Portos, Luis Leite Calumby, tomou conhecimento do naufrágio, ontem pela manhã, através à imprensa, e disse que iria determinar que fosse feito levantamento visando apurar o fato, adiantando que as buscas para localizar o corpo do segundo estudante seriam acompanhadas pela Capitania dos Portos.

Arrombador e tarado presos pela DEROF

O titular da Delegacia Especial de *Roubos e Furtos*, *João* Sacramento, conseguiu prender neste final de semana o arrombador José Augusto dos Santos, de 27 anos de idade, e o tarado sexual José Conceição Souza de 25 anos, este último acostumado a agir numa fonte d'água localizada no Bairro América.

José Augusto, após ter sido preso por aquela autoridade policial, confessou a autoria do roubo ao Armazém Soares, situado na Rua Colômbia, no Bairro América, acrescentando que teve a ajuda do elemento Antônio Carlos Balbino Santos, mais conhecido pela alcunha de "Caolho", que até o momento se encontra foragido. Com a prisão de José Augusto, muitas das mercadorias por ele roubadas daquela casa comercial estão sendo recuperadas pela Polícia.

José Conceição (D) e José Augusto (E) foram presos pelo Delegado João Sacramento.

TARADO

Já o maníaco sexual José Conceição Souza foi acusado por Miriam Alves de 36 anos, moradora na Rua Guaporé, quarto 3, "Vila de Miro", Bairro América, de permanecer de "prontidão" numa fonte d'água existente naquela localidade, onde atacava garotas que até ali se deslocam à procura do líquido precioso. R.A.B, de apenas 8 anos de idade, e filha de Miriam Alves, foi uma das vítimas do tarado.

Segundo informou a mãe da menor, a menina, ao tentar encher uma lata com a água da fonte, ali se deparou com José Conceição completamente despido, tendo este tentado segurá-la, para que com ele tivesse relações sexuais. A menor, no entanto, conseguiu escapar à investida do tarado, chegando à sua casa assustada, quando então contou à sua genitora o que acontecera.

Depois de prestada a queixa por Miriam na DEROF, o Delegado João Sacramento conseguiu prender José Conceição Souza, que está sendo também apontado por outras tentativas de estupro contra menores ocorridas naquela fonte do Bairro América.

Falsários licenciados da Polícia Militar

Em ofício distribuído à imprensa no dia de ontem, o Comandante Geral da Polícia Militar do Estado de Sergipe, Coronel João Barreto Mota, comunicou o " licenciamento à bem da disciplina" dos quadros daquela corporação, dos policiais envolvidos recentemente na falsificação de Carteiras de Identidade da Polícia Civil.

Segundo o Ofício, os policiais militares 3o.s Sargentos Ademir Alves de Oliveira, Carlos Alberto dos Santos e os soldados PM Jaécio Souza Santos, Gilberto Nascimento de Oliveira e Maurino José dos Santos, que participaram da fraude dos documentos, foram licenciados, conforme o Oficio, " por terem se tornado nocivos à disciplina policial militar", acrescentando que tal medida de repreensão imediata visou " preservar o bom nome da Polícia Militar, a moral e a disciplina".

O derrame de carteiras falsas da Polícia Civil, foi descoberto no dia 23 do mês passado, com a prisão do elemento José Ailton Anjos, num ônibus em nossa capital, quando no coletivo José tentou se utilizar do documento falso que tinha em seu poder, sendo preso pelo policial Juracir, da Segunda Delegacia Metropolitana, após ter sido pedida, pelo motorista do veículo, a veracidade da idoneidade de José Ailton como policial.

O falsário, José Ailton Anjos, residente na Rua Ceroa da Mota, 327 Bairro 18 do Forte, em seu depoimento na Segunda Delegacia Metropolitana, declarou ter comprado a carteira da Polícia Civil pela quantia de 60 mil cruzeiros, sem no entanto identificar a pessoa que o teria vendido aquele documento, o que só veio acontecer com o prosseguimento das investigações desencadeadas pelo 2o. Delegado Marcos Passos, quando se constatou o envolvimento no caso dos policiais militares Ademir Alves de Oliveira Carlos Alberto dos Santos, Jaécio Souza Santos, Gilberto Nascimento de Oliveira e Maurino José dos Santos, que foram licenciados a bem da disciplina dos quadros da Polícia Militar do Estado.

Abriu sua sepultura para depois ser assassinado

Após cavar sua própria sepultura o estudante Eronildes de Souza, 20 anos de idade, foi obrigado a se deitar no interior da cova para em seguida ser assassinado com vários tiros de revólver calibre 38. O crime aconteceu no povoado Anthas, município de Tomar do Geru, e o criminoso que está tendo seu nome mantido em sigilo pela Polícia— foi ferido a bala logo após executar o jovem e se encontra internado no Hospital de Cirurgia, mas está fora de perigo e deve ser liberado daquele nosocômio nos próximos dias.

O setor policial ainda tem poucas informações sobre o assassinato do estudante Eronildes de Souza que residia com seus pais na Rua Santa Cruz, em Itabaianinha. Conforme as informações chegadas de Tomar do Geru, Eronildes de Souza foi rendido pelo criminoso que o levou até o interior do matagal e em seguida obrigou-o a cavar sua sepultura, o estudante não reagiu as ordens recebidas e logo após terminar a tarefa foi colocado no interior da cova, sendo fuzilado em seguida.

Imediatamente chegou outra pessoa no local que atirou no criminoso, fugindo em seguida. Populares removeram o assassino para o Hospital de Cirurgia onde ele se encontra internado. Ontem, o coordenador das Delegacias do Interior, capitão Antonio Vasconcelos revelou que não pode adiantar ainda o nome do suspeito pelo crime, pois este se encontra internado e a Polícia não tem certeza que ele é realmente é o responsável pela morte de Eronildes de Souza.

O corpo do estudante foi removido para o Instituto Médico Legal, em Aracaju, onde se processou a necropsia, sendo em seguida liberado para o seu sepultamento, providenciado por Marcelino de Souza e Maria Flores Dias, seus pais. Inquérito foi aberto pelo delegado de Tomar do Geru, devendo novas informações sobre o assassinato serem reveladas ainda hoje pela Polícia.

Vítima de pauladas falece no Cirurgia

Faleceu na manhã de ontem, depois de passar um longo tempo internado no Hospital das Clínicas Dr. Augusto Leite, com traumatismo crânio-encefálico, provocado por golpes de pau que recebeu, após ter sido vítima de homicídio, o vidraceiro Valclides Neves Silva, de 34 anos de idade, que residia na Avenida Visconde de Maracaju, 1018, Bairro Santos Dumont.

Na manhã de ontem, logo depois de seu falecimento, o corpo de Valclides Neves Silva, foi enviado para o Instituto Médico Legal, da Secretaria de Segurança Pública, onde foi submetido à autópsia e posteriormente ser liberado para o seu sepultamento. Segundo informações vindas da Terceira Delegacia Metropolitana, responsável pela área onde residia a vítima, nenhuma queixa policial foi registrada acerca do fato.

Por outro lado, a Polícia ainda desconhece o local onde se deu o crime, bem como os seus autores, que atacaram o vidraceiro a pauladas, e que depois de ser assistido pelos médicos do Hospital de Cirurgia veio a falecer. No entanto, o 3o. Delegado Prentice Luiz, dando continuidade às investigações para apurar o caso, deverá convocar os pais de Valclides àquela Delegacia,– Wolney Silva e Olga Neves Silva–, visando assim conseguir uma pista que o leve a identificar o autor do homicídio.

ESTADO DE SERGIPE

CÂMARA MUNICIPAL DE ARACAJU

NOTA DE ESCLARECIMENTO

A Presidência da Câmara Municipal de Aracaju, em nome da verdade dos fatos e em decorrência da publicação de matéria no Jornal da Cidade, edição dos dias 05 e 06 do corrente, sob título " Motorista dos Vereadores Preso Como Arrombador, esclarece à sociedade que o motorista oficial da Câmara Municipal, Senhor José Mário de Campos, nunca esteve envolvido com atos contrários à Lei e à ordem.

Aracaju, 07 de maio de 1985
Paulo Roberto Ezequiel de Mendonça
PRESIDENTE.

N.R. A notícia foi liberada pelo setor policial porque foi esta a forma como se identificou Josemário Francisco Campos, parente próximo do motorista da Câmara José Mário de Campos, injustamente envolvido no episódio.

TV ATALAIA, SUA TELEVISÃO

HORÓSCOPO

ARIES – 21/03 a 20/04.
Terça-feira que indica para o arietino um quadro positivo nas tarefas das quais dependa do público para sua conclusão. Busque ser mais franco e sincero no trato com amigos recentes. Carência de maior persistência na procura de seus interesses afetivos. Saúde frágil.

TOURO – 21/04 a 20/05.
A partir de hoje, o taurino entrará em um quadro de extrema vantagem quanto a sua sorte em jogos, loteria, aplicações financeiras e especulações. Há, em relação ao amor, regência muito positiva de Vênus. Saúde carente de atenção em boa parte do dia.

GÊMEOS – 21/05 a 20/06.
O nativo de Gêmeos recebe hoje uma influência muito forte que destaca sua personalidade e o faz merecedor de atenção especial em relação às pessoas que o cercam. Apoio de parentes e da pessoa amada. Vivência tranquila. Harmonia. Saúde bem posicionada.

CÂNCER – 21/06 a 21/07.
Hoje, você terá o cuidado necessário ao assinar documentos que envolvam dívidas e compromissos. Uma pessoa amiga ou parente próximo, lhe dará apoio muito significativo em assuntos carente de maior cuidado e atenção. Trato afetivo bem posicionado. Saúde inalterada.

LEÃO – 22/07 a 22/08.
Regência favorecida pelo bom posicionamento astrológico, pelo menos em relação ao seu trabalho. Nele você terá boa condição de mudar planos e consolidar ganhos. São excelentes as previsões sobre sua rotina doméstica e no amor. Saúde bem equilibrada.

VIRGEM – 23/08 a 22/09.
A permanência de um bom quadro astral motiva-o de forma sensível e favorável, para tudo o que estiver ligado a propriedades, terras e terrenos e produtos da terra. Faça por onde retribuir as manifestações de afeto e dedicação. Saúde carente de maior cuidado.

LIBRA – 23/09 a 22/10.
Controlando rigidamente quaisquer gastos irrefletidos, você neutralizará o aspecto negativo de maior força neste seu, dia. A vantagem desta terça-feira, reside na mudança positiva que ocorrerá à tarde, na influência astrológica sobre os seus sentimentos. Saúde boa.

ESCORPIÃO – 23/10 a 21/11.
Hoje estão favorecidos a atividade intelectual e o trato com números e valores. O escorpiano terá boa oportunidade para afirmar sua personalidade no passar desta terça-feira. Busque manter-se mais próximo das aspirações comuns dos que lhe são mais íntimos. Saúde em dia irregular.

SAGITÁRIO – 22/11 a 21/12.
Dia de regência positiva para o sagitariano. Ganhos novos e vantagens no trabalho. Procure agir cautelosamente nos comentários sobre sua rotina funcional. Comportamento inseguro gerado por problemas com outras pessoas. Insegurança. Indicação estáveis na sua vida íntima. Saúde regular.

CAPRICÓRNIO - 22/12 a 20/01.
Beneficiado por indicações favoráveis em termos de suas iniciativas de negócios, o capricorniano encontrará pela frente uma terça-feira que mostra positividade para engenheiros, arquitetos e os que lidam com números. Aspectos estáveis nas demais casas. Saúde boa.

AQUÁRIO – 21/01 a 19/02.
O nativo de Aquário terá, nesta terça-feira, um quadro de positividade e satisfação no desempenho de suas tarefas profissionais. Diante de problemas domésticos, nem todos de grande significado, você deve se posicionar de forma mais cautelosa e moderada. Saúde inalterada.

PEIXES – 20/02 a 20/03.
Você deve levar avante os seus planos e não mudar disposição anterior que o faz firme na procura de um ideal. Receba o apoio de parentes mais próximos. Influências muito fortes e positivas para o amor. Saúde instável. Cuide-se, pois há risco de problemas.

Coluna do Chacrinha

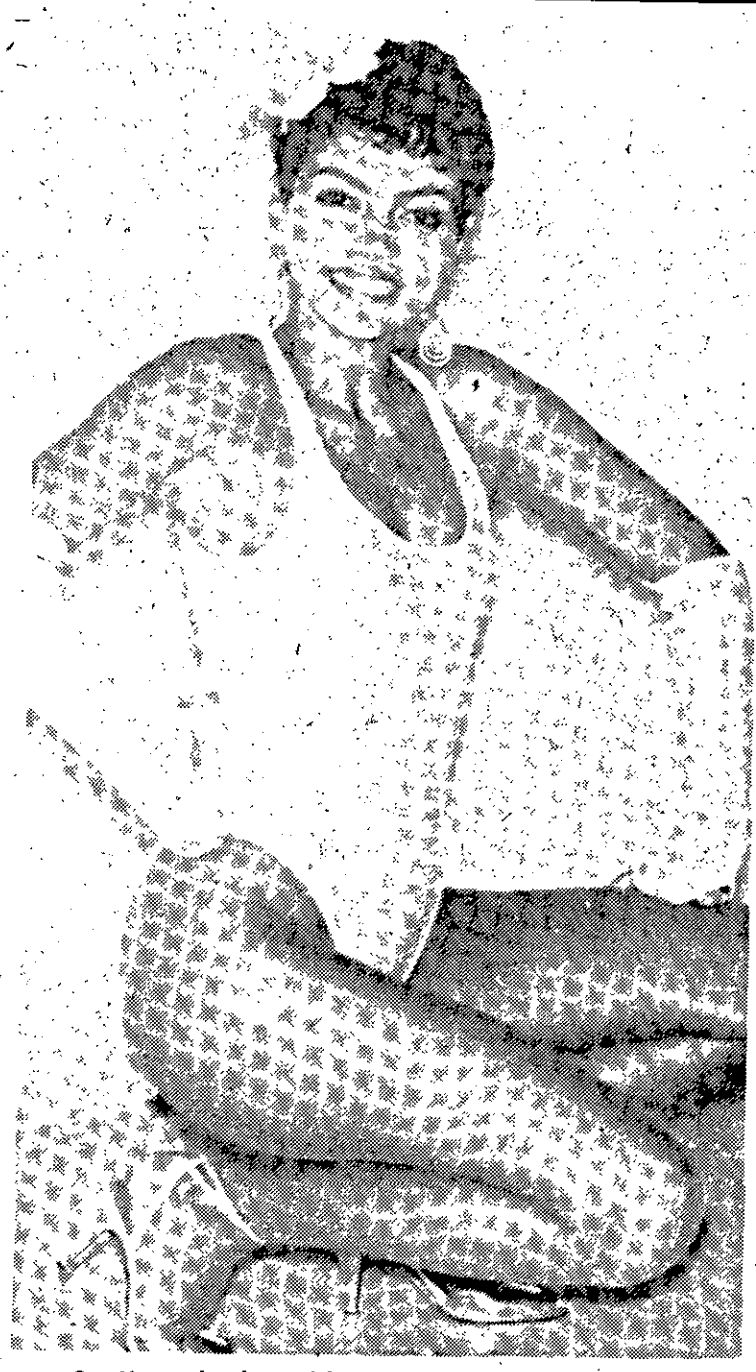

CASSINO ESPECIAL PARA A BICHARADA

1 - É isso, aí, seu Amauri. Muito em breve, atendendo a milhares de pedidos, o Chacrinha colocará em seu Cassino , um corpo de jurados bichas. Será, então, promovida, A Tarde da Bicharada.

2 - Como analistas do Cassino do Chacrinha estarão as bichas mais famosas do meio artistico . Muita gente famosa, por sinal. Aguardem

3 - O futebol realmente dá muita audiência. Isso está provado, mas devido aos altos salários pagos aos especialistas do ramo, acaba dando um prejuízo dos diabos.

4 - Beijar mamãe todo mundo quer, beijar papai, ninguém quer. Afinal, nós gasta, mas nós gosta.

5 - Tônia Carrero e Cecil Thiré são sucesso em toda parte, para quem quiser ver. Sucesso em família minha filha.

6 - Barros de Alencar, depois que fez plástica (a última), diz que só toca música de povão e não tem listão nem discriminação.

7 - Tony Ramos terminou mais uma novela e agora fica vendo a banda passar pela sua janela. Férias merecidas para o rapaz.

8 - Chico Buarque de Holanda curte demais um joquinho de futebol. Todas as tardes não dispensa uma peladinha em seu sítio na Barra.

9 - Quando não está jogando Chico está se inspirando ou mesmo amando. Sempre ao lado de sua Marieta.

10 - Lúcia Alves está muito orgulhosa de sua filha Renata. A menina realmente é muito bonita e inteligente.

CAMISETAS DO CHACRINHA

1 - Ganhe uma camiseta linda do Chacrinha escrevendo para o Cassino do Chacrinha. Todos os sábados o Velho Guerreiro sorteia dez camisetas. Escreva, sábado poderei estar sorteando a sua carta.

2 - O endereço para correspondência é Rua Saturnino de Brito, 74 Jardim Botâncio, Rio de Janeiro. Coloque por fora do envelope: Camisetas do Chacrinha.

3 - O filho mais velho de Nelson Ned está com 14 anos. E Nelson Ned continua sendo o maior sucesso lá fora, vendendo discos como ninguém.

4 - Sidney Magal foi muito bem no Asa Branca, mas onde o povo realmente delirou foi no Farolito no Discotheque Club Show.

5 - Nelson Gonçalves anda sempre com a agenda cheia e com aquele pé de meia. Também, o Nelson é a voz mais bonita do Brasil. Tem que faturar.

6 - Alô seu João. Sábado, a partir das três e meia, curta o Cassino do Chacrinha pela Rede Globo de Televisão.

7 - Simone Carvalho é seu marido Claudio Cunha estão planejando fazer novos filmes. Filmes com Simone mostrando tudo o que tem e o que pode.

8 - A TV Globo está, mais uma vez, com ótimos filmes para mostar ao seu público. Filmes de cinema.

9 - Rosemary não volta a morar no Brasil tão cedo. A nossa querida Rosemary vem ao Brasil apenas para cuidar de seu disco e volta correndo para os States.

10 - Cláudia Raiá vai voltar com o Viva o Gordo muito linda e mostrando muito mais.

UM PROGRAMA PORRETA

1 - O programa Cassino do Chacrinha sábado passado foi um programa porreta. O Cassino do Chacrinha Especial esteve premiando com o trofeu Disco de Ouro, os destaques do mês de abril.

2 - Assim, por venderem mais discos em abril, destacando-se dos demais, estave no Cassino do Chacrinha: Benito di Paula, Leo Jaime, Sempre Livre, Metrô, Herva Doce, Titãs e Tim Maia, entre outros.

3 - Tim Maia esteve no Cassino do Chacrinha recebendo o seu Disco de Ouro, uma homenagem justa àquele que mais vendeu e tocou em todo o Brasil. "Leva ", meu filho.

4 - Metrô, grupo que iá está com um novo sucesso na áera, estará com o Chacrinha na IX Grande Festa do Discotheque Club Show.

5 — Doris Monteiro poderá, a qualquer momento, voltar a gravar Uma boa pedida, dona Valfrida.

6 - Uma coisa inacreditável é a Angela Maria não ter uma fábrica para gravar. É um negócio de lascar.

7 - Todos os dias, curta o Chacrinha na Rádio América. De hora em hora, dona Aurora.

8 - A CBS prepara uma grande surpresa em relação ao disco de Fábio Junior, que sumiu, mas vai aparecer.

9 - Agnaldo Rayol continua comandando a Festa-Baile pela TV Cultura. Lá ele está cada vez melhor afinal, o Waldemar sabe de tudo.

10 - Escreva para o Cassino do Chacrinha dizendo quantas vezes o Chacrinha vai buzinar. E ganhe uma grana, dona Joana.

DISCO

A cantora Diana Pequeno, que fez enorme sucesso no Carnaval que se foi, anda meio sumida das paradas na grande Aracaju. Uma pena, haja visto seu recente LP lançado pela Gravadora RCA está ótimo. O disco, óbviamente, que como as execuções nas emissoras de rádio diminuiram, o mesmo deve ter baixado a vendagem.

ESTADO DE SERGIPE
PREFEITURA MUNICIPAL DE ARACAJU

EDITAL No. 03/85
TOMADA DE PREÇOS No. 03/85

1. A PREFEITURA MUNICIPAL DE ARACAJU, com sede na Praça Olímpio Campos, 180, representada por sua COMISSÃO PERMANENTE DE LICITAÇÃO DE OBRAS E SERVIÇOS DE ENGENHARIA DESTA PREFEITURA, torna público para conhecimento de quantos possam interessar que fará realizar TOMADA DE PREÇOS para Execução dos Serviços de Construção de Passeio, Elevação e Aterro do Canteiro Central da Avenida Heráclito Rollemberg.
2. Os interessados poderá obter o Edital e demais documentos na Secretaria Geral, no endereço acima mencionado, nos dias úteis das 7:00 horas às 13:00 horas.
3. As Propostas serão recebidas na Sede desta Prefeitura, na Sala de Reunião às 10:00 horas do dia 13 de maio de 1985.

Aracaju, 03 de maio de 1985.

THEOTÔNIO NARCISO DA CRUZ NETO
Secretário Geral

HOJE NA TV

TV. ATALAIA

08:00 – Jimmy Swaggart.
08:30 – TV. Educativa.
09:00 – E L A.
11:20 – Show Brasil.
11:55 – L B V.
12:00 – Sociedade.
12:10 – Super Special.
12:25 – Primeira Edição.
12:45 – Esporte Total.
13:15 – Esporte Oito.
13:30 – TV. Criança.
18:00 – Fim de Tarde - Agente 86 "Jeannie é um Gênio "O Gordo e o Magro".
19:15 – Jornal Bandeirantes - Ed. Local.
19:30 – Jornal Bandeirantes – Ed. Nacional.
20:00 – Mash.
20:30 – Oito e Meia.
21:15 – Empório Brasileiro.
22:15 – Especial.
23:15 – Jornal da Noite.
23:30 – Brasil Exportação.

TV. SERGIPE CANAL 04.

06:30 – Telecurso 1o. Grau.
06:45 – Telecurso 2o. Grau.
07:00 – Bom Dia Brasil.
07:30 – Bom Dia Sergipe.
08:00 – TV. Mulher.
09:30 – Balão Mágico.
12:30 – Sergipe Notícias 1a. Edição.
12:45 – Globo Esporte.
13:00 – Jornal Hoje.
13:30 – Vale a Pena Ver de Novo "Elas por Elas".
14:30 – Sessão da Tarde - "Um Anio no meu bolso".
16:30 – Sessão Aventura - "O Incrível Hulk".
17:15 – Caso Verdade - "A vez dos aflitos".
17:45 – A Gata Comeu.
18:45 – Um Sonho a Mais.
19:45 – Sergipe Notícias 2a. Edição.
19:55 – Jornal Nacional.
20:20 – Corpo a Corpo.
21:20 – Terça Nobre - "Retrato Falado".
22:20 – O Tempo e o Vento.
23:20 – Jornal da Globo.
23:30 – Sergipe Notícias 3a. Edição.
23:40 – Classe 'A" - "O Leopardo".

ROLANDO BOLDRIN
EMPÓRIO BRASILEIRO
TERÇA 9 DA NOITE
DOMINGO 9 DA MANHÃ
TV Atalaia canal 8.
Crescendo, conquistando.
Patrocínio SAMAM DIESEL

O FILME DE HOJE NO 8
O GORDO E O MAGRO
ÀS 18:00

VENDA DA FARINHA É PREVISTA NO CONTRATO

Não existe qualquer irregularidade na comercialização da farinha de trigo,objeto de amplo noticiário por parte da imprensa,inclusive do sul do país,que atribuiu à COMASE a prática de uma transação ilegal,porque vendendo gêneros doados ao Estado pelo Programa Mundial de Alimentos.

Aliás,afora as convincentes explicações das autoridades sergipanas,desfazendo o grave equívoco,o sr. Peter Koenz,representante do PMA e Coordenador Residente dos Sistemas das Nações Unidas no Brasil,em telex dirigido ao Secretario da Receita Federal,em Brasília,diz,textualmente,que "esta Representação manteve informada a Secretaria Especial de Abastecimento e Preços do Ministério da Fazenda em todos os estágios dessa operação,que,igualmente,foi efetuada por projeto similar no estado do Ceará,pela Secretaria de Agricultura e Abastecimento".

O CONTRATO

O contrato,firmado entre o Governo da República Federativa do Brasil e o Programa Mundial de Alimentos/Nações Unidas/FAO,relatico à assistência para a reabilitação da infraestrutura agrícola em áreas atingidas pelas secas no Estado de Sergipe,tem como objetivo fornecer alimentos a trabalhadores rurais e suas famílias,a fim de possibilitar às autoridades agrícolas a urgente melhoria e preparo de 20.000 hectares de terras e a construção de aproximadamente 4,450 unidades de acumulação de agua,com uma escavação total de aproximadamente 222.000 m3; recuperação de 10.000 casas e 200 quilômetros de vias públicas;melhoria da situação meio-ambiente (plantação de arvores,construção de praças públicas e faciludades comunitárias) atividades que visam fortalecer a resistência contra as secas periódicas ocorrentes na região.

No ítem 3,do Artigo III,do referido contrato,está explícito,textualmente,que poderá haver a troca,na base do valor,de produto por alimentos produzidos localmente,dependendo da sua disponibilidade.

O texto do artigo,na íntegra,é o seguinte :

"Caso não naja disponibilidade de fubá,e o PMA tenha que fornecer farinha de trigo,esta farinha de trigo será trocada,na base do valor, por alimentos produzidos localmente,ou seja,feijão,milho ou outros produtos comparáveis,dependendo da disponibilidade desse genero".

Respaldado nesse artigo,a COMASE,dentro do projeto de desenvolvimento social que vem executando,negociou o excedente da farinha de trigo,de maneira a mais regular,a fim de adquirir,como vem acontecendo outros generos para distribuição com a população mais carente e duramente atingida pelas secas calamitosas que atingiram o nosso Estado.

TINHA CONHECIMENTO

Ao ser informado do problema surgido no Estado da Bahia,quando a mercadoria,negotiada com a firma Paes Mendonça,foi objeto da ação da Receita Federal,o sr. Peter Koenz imediatamente dirigiu telex ao Secretario da Receita Federal do Ministério da Fazenda,em Brasylia,nos seguintes termos :

"Dirijo-me Vossenhoria para referir-me assunto relativo Projeto BRA/2745/Q reabilitação de áreas atingidas pelas secas no Estado de Sergipe do Programa Mundial de Alimentos/Nações Unidas/Fao e o Governo de Sergipe.

Em 75 de outubro /84 foi firmado acordo entre PMA/Governo Brasileiro c/ interveniência governo Estado Sergipe visando implantar mencionado projeto.Esse acordo prevê fornecimento parte PMA de 2.550 toneladas métricas farinha de trigo,255 toneladas métricas de leite em pó e 255 toneladas metricas de peixe/carne enlatada,alimentos a serem utilizados como suplementação alimentar para pessoas envolvidas atividades projeto que consistem construção cacimbões e cisternas,recuperação estradas vicinais e moradias,construções comunitárias e preparo do solo.

Como PMA não dispõe de quantidade suficiente alimentos consumo habitual região,foi combinado fornecimento farinha de trigo a ser trocada por produtos que façam parte hábitos nutricionais beneficiários. O artigo III,parágrafo III,referido acordo,aplica-se esse caso.

Para efetivar operação,PMA e Governo Sergipe convieram venda farinha trigo fornecida PMA para que a Secretaria de Agricultura de Sergipe pudesse adquirir alimentos regionais próprio Estado,significando incentivo econômico para pequenos agricultores e pequenas agroindustrias.

A renda obtida venda farinha trigo fica à disposição projeto conta vinculada Companhia Agrícola Sergipe (COMASE) ,empresa vinculada à Secretaria de Agricultura de Sergipe e encarregada distribuição alimentos projeto.Farinha de trigo que chegou porto Salvador a bordo do navio "Oxford",dia 13/4/85 foi vendida pela Secretaria de Agricultura de Sergipe através sua vinculada COMASE a Paes Mendonça S/A,em Sergipe,a preços estabelecidos pelo Governo Federal.

Esta Representação manteve informado a Secretaria Especial de Abastecimento e Preços do Ministério da Fazenda em todos os estágios dessa operação,que igualmente foi efetuada por projeto similar no estado do Ceará,pela Secretaria de Agricultura e Abastecimento do Ceará.

Esta Representação foi informada pela Secretaria de Agricultura de Sergipe que a Delegacia da Receita Federal de Salvador (Bahia) está questionando opetação na medida em que não está de acordo com a comercialização da referida farinha de trigo pela Paes Mendonça,por tratar-se de produto doado.

Gostaria solicitar-lhe providências junto à Delegacia da Receita Federal para dirimir dúvidas lá existentes no sentido de que o produto fica liberado para comercialização e que o primeiro pagamento ao governo de Sergipe por parte do comprador possa ser efetivado para que o projeto - tão valioso para o desenvolvimento social no estado de Sergipe - não seja prejudicado."

Este telex,assinado pelo sr. Peter Koenz,representante do Programa Mundial de Alimentos e Coordenador Residente dos Sistemas das Nações Unidas no Brasil esclarece,de forma definitiva,tão discutido assunto,que nada teve de irregular,e foi endereçado ao sr. Luiz Romero Patury Aciolly,Secretário da Receita Federal,do Ministério da Fazenda,em Brasilia.

PROVIDÊRCIAS DA AGRICULTURA

Entrementos,o secretário da Agricultura do Estado,sr. Edmilson Machado,ao tomar conhecimento do questionamento levantado pela Receita Federal sobre a lisura da transação,endereçou o seguinte telex ao Secretário da Receita Federal,sr. Luiz Patury Aciolly,mostrando toda sua preocupação pelos prejuizos que a medida vem causando ao projeto,já em franca execução,com resultados os mais positivos :

"Dirijo-me a Vossa Senhoria para endossar assunto relativo ao Projeto PMA-Estado de Sergipe,exposto pelo Representante do Programa Mundial de Alimentos,Dr. Peter Koenz,através telex dirigido a essa Secretaria

Esta Secretaria de Agricultura encontra-se preocupada pelo questionamento da operação de venda da farinha de trigo pela Receita Federal de Salvador,Bahia.

Nossa vinculada COMASE,encarregada da distribuição de alimentos do Projeto ,mantém contatos com a Delegacia da Receita Federal a fim de solucionar o problema que prejudicaria gravemente a operação do projeto,que beneficia setores mais pobres de nosso Estado.

No entanto,desejamos solicitar sua valiosa intervenção junto à Delegacia da Receita Federal de Salvador no sentido dessa liberar a comercialização da farinha de trigo e acelerar,deste modo,a implementação deste importante projeto".

ABSOLUTAMENTE LEGAL

Diante dos fatos acima,vê-se,por conseguinte,que não houve qualquer irregularidade na comercialização do produto,pois,além da autorização contida em uma das cláusulas constantes do contrato firmado entre o Governo do Brasil e o Programa Mundial de Alimentos,há uma farta explanação do próprio Coordenador do órgão,em nosso país,interferindo junto à Receita Federal no sentido de liberar o produto que,sendo excedente,poderá tranquilamente ser negociado para,com os recursos obtidos na transação,serem adquiridos outros generos para melhor atender à população mais carente do nosso Estado,gravemente atingida pelas longas e calamitosas estiagens que ,por vários anos,seguidamente,a castigaram.

VASCO FAZ PROPOSTA A NILSON PAULISTA

SERGIPE E VASCO JOGAM DOMINGO

O Sergipe acertou um amistoso para o próximo domingo no Estádio Lourival Baptista contra a representação do Vasco, quando os dois clubes estarão mostrando os seus times que disputarão o campeonato. A partida foi confirmada em decorrência do não início do certame de 85 no próximo domingo, face ao problema surgido com o CSM.

O Mais Querido mostrará a sua equipe base e o Vasco as suas novas contratações. Pela expectativa reinante espera-se uma grande arrecadação, pois os dois clubes têm tudo para apresentar um grande espetáculo.

Sergipe e Vasco, assim, farão uma prévia do que poderão apresentar no campeonato deste ano, em virtude do compromisso que terão domingo.

Confiança empata jogando pouco

Numa partida que teve apenas 30 minutos no primeiro tempo e 16 na etapa final, o Confiança empatou no último domingo com a Seleção de São Cristóvão pelo placar de 1 x 1. Aldair abriu a contagem aos 3 minutos da etapa complementar e Anselmo empatou aos 13.

As chuvas que caíram durante toda a manhã na antiga Capital do Estado deixaram o gramado sem condições para a prática do futebol. O Confiança ameaçou não atuar temendo uma contusão para os seus jogadores e somente aceitou participar de alguns minutos em virtude do apelo dramático dos organizadores de que teriam prejuízo caso a partida não fosse realizada.

DETALHES

Dirigiu a partida com bom trabalho o arbitro Clóvis Rabelo. O Confiança recebeu Cr$ 800 mil pela apresentação.

EQUIPES:

CONFIANÇA – Fernando (Wellington), Péricles (Dino), Lula (Ailton), Anselmo e Careca; Fanta (Vicentinho), Marinho e Mica (Joãozinho Carioca); Elson, Aldair e Albertino. Técnico – Vilmar Luz.

SELEÇÃO – Mário Sérgio, Valfredo, Val, Miro e Jaziel; Ademir, Edvaldo e Juninho; Valmir, Giel e Gilmar. Técnico – Antônio Macário.

Esquerdinha chega para o Sergipe

O ponteiro esquerdo Esquerdinha chegou ontem para o Sergipe. Oriundo do futebol alagoano, o jogador submeter-se-á a um período de testes, e, caso venha a agradar, terá a sua contratação recomendada pelo treinador Mário Felipe, o Onça.

Os jogadores Renílson e Amaro solicitaram à diretoria do Mais Querido que sejam emprestados na atual temporada, "pois precisamos mostrar o nosso futebol". O presidente Soares da Mota ficou de estudar a proposta dos jogadores e, caso apareça um clube interessado, eles poderão ser negociados.

GOLEIROS

O Sergipe deverá permanecer com os goleiros Luizinho, João José e Ado, segundo decisão do treinador Mário Felipe, o Onça. O Mais Querido também pensa em contratar alguns valores a fim de reforçar mais ainda a sua equipe para as disputas do campeonato deste ano.

Em amistoso realizado em Umbaúba, o Sergipe goleou a representação do Serigy por 6 x 0. Valença (dois), Nilson Hora (dois), Betinho e Rubens assinalaram os gols do Mais Querido.

ÉDER FICA ASSUSTADO

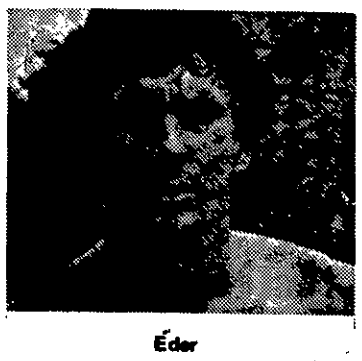

Éder

BELO HORIZONTE (AJB) – Descansando nesta capital, após três semanas concentrado com a seleção, o ponta esquerda Éder ficou ontem assustado com a possibilidade de vir a ser punido, por causa da expulsão no amistoso contra a Argentina. Mas depois ele procurou ficar tranqüilo e tentou mostrar confiança em que nada lhe acontecerá.

– De onde surgiu isso? Já estão inventando essa. Nós nem assinamos súmula nesse jogo, como é que pode? – perguntava o ponta esquerda, que já foi expulso uma vez pela Seleção, em jogo amistoso contra a Suécia, há dois anos, e nem por isso escapou de uma suspensão, por parte da FIFA.

Sobre o jogo contra a Argentina, Éder considerou um ótimo teste para a Seleção Brasileira, principalmente porque o jogo foi disputado sob chuva, em gramado pesado, contra um adversário muito difícil e que, na opinião do ponteiro, se mostrou bastante violento. Ele pede tempo, paciência e compreensão à torcida e tem certeza de que o Brasil se classificará para a Copa do Mundo. Lembrou que o grupo se formou agora e que já está bem unido, para reforçar sua confiança no sucesso. Não quis analisar o time com a inclusão dos quatros reforços vindos da Itália, alegando que é um problema do treinador.

Nilson Paulista

A diretoria do Vasco apresentou uma proposta ao atacante Nilson Paulista para que ele defenda o clube cruzmaltino na atual temporada. O jogador esteve na iminência de ingressar no Confiança, todavia as negociações não chegaram a bom termo. Não foi revelado quanto o Vasco ofereceu ao jogador para ter o seu concurso.

O Vasco não pôde concluir positivamente as negociações em torno da contratação de Zé Carlos. Agora parte para Nilson Paulista na esperança de ter o seu concurso no campeonato.

Nilson Paulista teria solicitado luvas de Cr$ 2 milhões e ordenados mensais de Cr$ 1 milhão. O Vasco apresentará uma contraproposta acreditando que será bem sucedido.

BRONCA

O Vasco, através do presidente Carivaldo de Souza, ficou chateadíssimo com o possível adiamento do início do campeonato sergipano. O certame deveria começar no próximo dia 12, entretanto, como a situação do CSM de Maruim ainda não foi resolvida, tudo leva a crer que a competição sempre será iniciada no dia 19.

Carivaldo de Souza disse que "alguns clubes amadores e que são apelidados de profissionais estão a prejudicar aqueles que realmente trabalham pelo soerguimento do nosso futebol". O presidente cruzmaltino mostrava-se contrariado em virtude dos inúmeros investimentos feitos no clube, os quais precisam de retorno.

O pensamento do Vasco é a conquista do campeonato deste ano e a sua diretoria tem realizado inúmeros investimentos a fim de que o sonho da sua galera seja transformado em realidade.

WELLINGTON ELIAS

Debaixo do braço

Mais uma vez o jogador do meu time fez o Brasil ganhar e nessa altura é o artilheiro da Seleção com três gols. Fez um contra a Colombia, fez outro contra o Uruguai e domingo agora fez o gol do triunfo aquático em cima dos argentinos. Claro está que vocês estão sabendo que estou falando do meia-cancha do Botafogo, o Alemão. Fosse ele do Flamengo ou do Corinthians e nessa altura nem terremoto lhe tiraria a camisa 8 do Selecionado. Certo? Certo.

Sim, porque continuamos a fazer Seleção sob inspiração da política clubística. Nessa altura os próprios jogadores já imanados na hora da bola e no momento da sopapada, seja contra uruguaios, seja contra argetinos, nessa altura eles já temem que esse espírito de grupo diminua com a chegada dos "italianos" Zico, Edinho, Cerezo e Junior. E talvez o Sócrates.

O triunfo em cima da Argentina, nas condições em que foi conquistado representou o melhor teste da Seleção de Evaristo. Abrimos a contagem, recebemos o gol de empate e partimos para o desempate, o que revelou poder de reação e consequentemente a certeza de que o time tem determinação.

No gol, no meu entender, o goleiro Carlos já merecia ser escalado uma vezinha. Não que Paulo Vitor esteja decepcionando. Não. Apenas em alguns lances de saida da meta ele tem saido mal e o próprio gol dos argentinos nasceu de uma socada infantil do Paulo Vitor. Num momento daquele o goleiro deve socar pra escanteio ou para os flancos, nunca para o miolo da área.

A meia-cancha formada por Alemão, Dema e Casagrande, tão duramente criticada pelas suas limitações técnicas, ainda assim demonstra um enorme sentido de marcação e de recuperação. Não sei se uma meia-cancha formada, por exemplo, de Zico, Cerezo e Junior seria a ideal. Enfim, vamos aguardar os acontecimentos. No ataque continuc achando que esperar sempre que a cancha seja sequinha, sem chuva, para que Bebeto não seja prejudicado, convenhamos é sonhar que o Selecionado Brasileiro viaje com um gramado sêco debaixo do braço. Muito leve o Bebeto. E na guerra dos dois pontos, então, aí é que a violência vai aparecer no varejo e no atacado. Estão esperando por Renato Gaucho. Careca está melhor que o Reinaldo e o Éder precisa deixar o vedetismo que esnoba no Atlético Mineiro e se convencer de que na Seleção está em jogo o nome do Brasil. Edson, Oscar, Mozer, e Branco estão começando a se afinar. O Branco é que de vez em quando quer marcar à distância e aí se atola ou quase isto, como aconteceu no 1o. tempo contra os argentinos.

JOÃO SALDANHA

Coisas sul-americanas

Cor-ma-se com um barulho destes. A frase De Gaule sobre o Brasil deveria ser estendida a toda a América do Sul. Está melhorando a coisa, mas ainda não deu tempo. Que faremos agora? O jogo contra o Peru está ameaçando. Os peruanos, que estão no grupo da Colômbia, por terem de jogar em Bogotá, a 2 mil e 600 metros de altitude, estão treinando em sua cidade alta de Arequipa, que fica a 2 mil e 800. Por isso, queriam jogar lá contra o Brasil.

Pois acho que deveriamos cancelar todos os amistosos contratados. Como iremos pagar estes jogos que não tem mais nenhum sentido? Foram acertados em função de um tipo de preparação por causa do jogo, também lá no alto da Bolívia, mas o jogo e em La Paz. Sim, creio que deveriam ser cancelados, porque até agora nosso time só joga e pouco pode treinar.

Esta desordem, já dissemos aqui e repitiremos, tem uma única causa: o caráter eleitoreiro e particular dos dirigentes, das Confederações Sul-Americanas. E fazem o que querem sem nenhum conteúdo esportivo.

As eliminatórias foram disputadas e estão sendo disputadas em todo o mundo, normalmente. Aqui é uma barbaridade. Estragamos a vida dos clubes. O Campeonato Nacional poderá ter continuado sem problema. O plano de preparação poderia ter sido feito para prazo curto como qualquer País faz.

No Brasil e na América do Sul, em função de interesse de governos e indivíduos, parece que a seleção é o único time do país. Todos os clubes no Brasil estão tendo prejuizos incalculaveis. O Campeonato Nacional voltará lá para agosto ou julho. Mas os regabofes continuam, os homens se abraçam, fazem e desfazem sem ligar para o futebol, sem ligar para a vida do clube. Os nossos, perderam tanto com a demagogia governamental que lhes massacrou 20 anos, que tivemos de vender os grandes craques. E, agora, embora nós tivéssemos nos livrado disto, ainda estamos sujeitos ao mesmo tipo de demagogia vindo de outras paragens.

Então, como proceder? Quem sabe o melhor não seria mandar os jogadores para casa? Ou só fazer treinamento até o dia do jogo de Santa Cruz de La Sierra? Francamente, é o diabo. Ninguém se entende, e, afinal, com quais jogadores iremos disputar os jogos oficiais? Bagunça total a que nos meteram. Mas os votos dos homens estarão garantidos. Eles serão reeleitos para a Confederação Sul-Americana, para a FIFA e o futebol que se dane.

Foi pena De Gaule não ter dado uma volta na América. Verificaria que sua frase poderia ter tido Muita amplitude geografica.

JOÃO SALDANHA

Resultado da Olimpíada

BOLETIM INFORMATIVO DA VIII OLIMPIADA INDUSTRIÁRIA SERGIPANA

BOLETIM Nº 05

RESULTADO DOS JOGOS REALIZADOS ONTEM — DIA 06

FUTEBOL DE SALÃO - Clube do Trabalhador
Chave A e D

19:00 Hs. -	SERTGY	3X7	TRANSP. SERGIPANA	(A)
20:00 Hs. -	C. S. L.	2X8	ENERGIPE	(D)
21:00 Hs. -	SERGIMÓVEIS	1X6	COSIL	(D)

FUTEBOL DE PELADA - Campo da Codise - Chave A e C

19:00 Hs. -	CODISE	1X1	CROWN CROMO	(A)
20:10 Hs. -	PETROMISA	X	TRANSP. ATLAS	(C)

VOLIBOL FEMININO - GINÁSIO CARLOS CRUZ

19:00 Hs. -	NITROFERTIL	2X1	CORREIOS	
20:00 Hs. -	PETROBRÁS	2X0	RIBEIRO CHAVES	(

JOGOS QUE SERÃO REALIZADOS HOJE (DIA 07)

FUTEBOL DE CAMPO - Complexo Desportivo IDALITO DE OLIVEIRA
Chave A

19:00 Horas -	CONST. SÃO PAULO	X	J ANDRADE
20:30 Horas -	SUBLIME	X	TRANSP. SERGIPANA

FUTEBOL DE PELADA - Campo da Codise
Chave B

19:00 Horas -	A ARAUJO	X	COSIL
20:10 Horas -	PETROMISA	X	TRANSP. ATLAS

FUTEBOL DE SALÃO - CLUBE DO TRABALHADOR
Chave A, B e C

19:00 Horas -	UNIBRÁS	X	CORREIOS	(B)
20:00 Horas -	PETROBRÁS	X	CIMESA	(A)
21:00 Horas -	COHIDRO	X	TELERCIPE	(C)

VOLIBOL MASCULINO - GINÁSIO CARLOS CRUZ
Chave A

20:00 Horas -	TELERGIPE	X	ENERGIPE
21:00 Horas -	PETROMISA	X	NITROFERTIL

Aracaju, 07 de maio de 1985.

Wilson Anchieta
CHEFE DO SETOR DE ESPORTE