JORNAL da cidade

ARACAJU (SE), 26 DE NOVEMBRO DE 1985 – ANO XIV – N. 4.157 – CR$ 2.000
OUTROS ESTADOS – CR$ 3.000
TERÇA-FEIRA

## Assassinado em Japaratuba com vários tiros

O corpo de Aécio Silva Santos, de 22 anos, foi encontrado crivado de balas na Praça da Matriz em Japaratuba. A Polícia efetua diligências para tentar identificar o autor ou autores dos disparos que tiraram a vida do jovem. Entretanto, até o momento, nenhuma pista apareceu para dar a Polícia a possibilidade de elucidar o caso. No inquérito policial, o Delegado de Japaratuba pretende ouvir todos os amigos da vítima.

José Raimundo Santana, de 22 anos, foi assassinado no povoado Pau de Leite, em Simão Dias, com vários golpes de faca-peixeira. Seu corpo foi transferido para Aracaju a fim de ser necropsiado no Instituto Médico Legal. O Delegado de Simão Dias, Major PM Vivaldo deve comunicar o fato oficialmente hoje a Coordenadoria das Delegacias do Interior. O criminoso, após praticar o crime evadiu-se, e sua identidade é desconhecida. (Pág. 9).

# Empresários levam proposta de Pacto Social a Sarney

BRASÍLIA, (EBN) – Uma proposta de pacto social foi entregue ontem à tarde pela diretoria da Confederação Nacional da Indústria (CNI) ao Presidente José Sarney, no Palácio do Planalto, onde foi recebida em audiência e fez a entrega formal de documento, contendo as principais sugestões do setor.

Além do presidente da CNI, Albano Franco, foram a Sarney os presidentes das Federações das Indústrias do Estado do Rio, João Donato, do Rio Grande do Sul, Luiz Otávio Vieira, de São Paulo, Luiz Eulálio Bueno Vidigal, e do Ceará, José Flávio da Costa Lima. Todos eles se manifestaram a favor do pacto.

A parte maior na execução de um pacto social no Brasil fica por conta do Governo, com apoio das lideranças políticas, para que possa dar certo, de acordo com as conclusões dos industriais, que pediram "uma ação enérgica no sentido do saneamento da economia, redução do déficit publico e controle da inflação".

Da parte dos empregadores, os industriais acreditam que devem "previamente comprometer-se a envidar seus melhores esforços no sentido de manter o poder aquisitivo dos trabalhadores e os atuais níveis de emprego". A CNI se comprometeu a defender este ponto de vista junto a classe empresarial.

Da parte dos trabalhadores, a CNI pede que as organizações representativas ( Sindicatos e Confederações) " assumam o compromisso prévio de garantia da paz social, que delas depende em grande parte". Albano Franco aceitou que o trabalhador tem pouco a ceder" mas tem o dever de participação no pacto social.

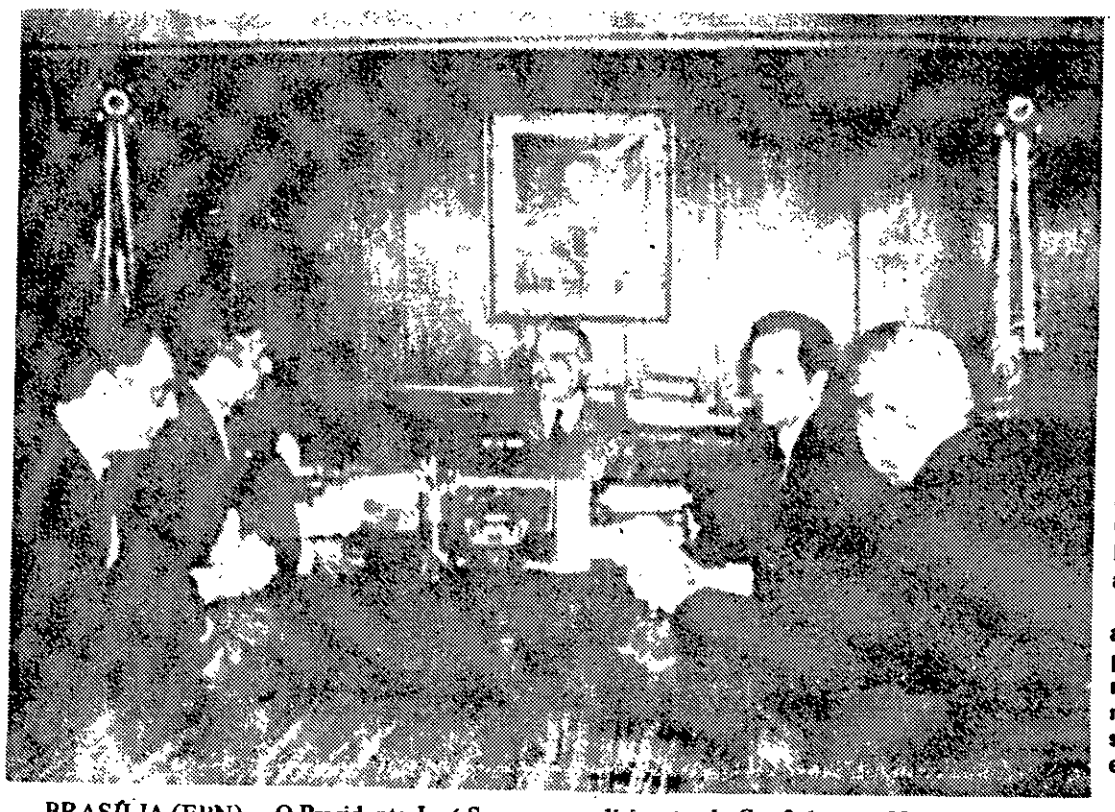

BRASÍLIA (EBN) – O Presidente José Sarney com dirigentes da Confederação Nacional da Indústria, tendo à frente o Senador Albano Franco, recebidos ontem à tarde no Palácio do Planalto. (Foto Guilherme Romeo. – Telefoto EBN).

Segundo Luiz Vieira, do Rio Grande do Sul, o importante nesta proposta é que os industriais saem "da parte retórica, para algo mais concreto, definindo o que querem". E lembrou que para isso é muito importante "a junção dos parceiros sociais mais importantes no processo, que são o trabalhador e empregador".

Luiz Eulálio, de São Paulo, também lembrou que " esta é a primeira vez em que se toma uma medida concreta, mostrando que a intenção é séria e racional". Ele defendeu ainda que "a parte principal tem que ficar com o Governo na realização de um pacto social".

Albano Franco, da CNI, lembrou depois que a proposta é abrangente de propósito, mas pode levar "à solução de vários problemas" e qualificou de "imprescindível a participação do Governo". E explicou o interesse da indústria pelo pacto, pelo desejo de todos em ultrapassarmos a crise atual.

"A indústria brasileira, está convicta de que a fase que o Brasil atravessa é extremamente propícia para a celebração de um pacto social"– afirmam no documento os industriais unidos em torno da questão. E dizem que dele resultará inclusive a diminuição dos conflitos sociais, na medida em que diminua o nível da insatisfação.

"A eventual ausência da mesa de negociação de algum setor não invalida a eficácia do pacto"– concluem ainda os industriais. ( O noticiário nacional está na página 6).

## *Custo de vida leva mulher ao suicídio*

Mercedes Teles dos Santos, de 60 anos, suicidou-se por enforcamento pendurando-se numa corda numa árvore no funfo do quintal de sua casa, na Rua Corinto Leite, Bairro Industrial. Há algum tempo ela vinha sofrendo de distúrbios nervosos e submetida a tratamento médico, mas no bilhete que deixou para os familiares, disse que o motivo de tirar a própria vida era que o custo de vida estava insuportável e já não aguentava mais viver com o pouco dinheiro que recebia. (Pág.9)

# MAIS DE 50 MORRERAM NO AVIÃO SEQUESTRADO

VALETA, MALTA (AP) -- Funcionários malteses disseram ontem que pelo menos 47 pessoas morreram e 30 sairam feridas em consequência do seqüestro e assalto subsequente de um comando egípcio a uma avião desviado do Ciro no final da semana.

O diretor de informações do Governo, Raul Misfud, disse que a última cifra de mortos é de 47, mas que ainda restam alguns cadáveres no avião. A sorte dos seqüestradores ainda não foi esclarecida, Misfud disse que em principio, estavam todos mortos, embora tenha acentuado que nem todos os cadáveres haviam sido identificados. Não sabe o funcionário se os seqüestradores eram quatro ou cinco, porém passageiros disseram que eram três.

O co-piloto Emad Bahley, de 27 anos, disse à AP que achava que tinha visto um dos atacantes ainda vivo quando ele próprio foi retirado ferido do avião. (Pág. 8)

CAIXA ECONÔMICA FEDERAL

## COMUNICADO

A Caixa Econômica Federal – Filial Sergipe, comunica a todos os seus mutuários do Sistema Financeiro de Habitação em atraso com suas prestações, que está dando uma última oportunidade, até o dia 30 do corrente mês, para a regularização, desses débitos. Findo esse prazo, a CEF irá acionar judicialmente aos mutuários que não estiverem em dia com seus compromissos.

## *MATOU O TIO QUE IMPEDIU NAMORO*

João Francisco da Costa matou com um tiro de revólver calibre 22 o próprio tio, José Francisco de Menezes, que impediu o seu namoro com uma prima. O crime ocorreu em Itabaiana, onde João Francisco queria a todo custo, namorar com a filha da vítima, que não concordou, pelos laços de parentesco e ao que se informa, pelo fato do sobrinho não ter uma vida pacata, sempre metendo-se em arruaças. Enraivecido com a negativa do tio, João Francisco armou-se de um revólver e foi até a casa do tio, contra quem disparou a arma, fugindo em seguida. A Polícia empreende diligências no sentido de capturá-lo e forte cerco está armado em Itabaiana e municípios circunvizinhos. (Pág 9).

# *MASSAS ALIMENTÍCIAS VÃO SUBIR DE PREÇO*

BRASÍLIA (AJB) – O titular da Secretaria Especial de Abastecimento e Preços (SEAP) João Luiz da Silva Dias, confirmou ontem que as massas alimentícias industrializadas terão aumento de preço no próximo dia 11, na última reunião do ano do Conselho Interministerial de Preços (CIP).

O aumento será em consequência do reajuste do preço do trigo (34 por cento), que foi repassado ao pão ontem. Segundo Silva Dias, apenas 25 por cento do aumento de preço do pãozinho – que passou de Cr$ 250 para Cr$ 330, um acréscimo de 32 por cento – deve-se ao repasse do aumento do trigo. Os outros 75 por cento referem-se a custos industriais e de mão-de-obra.

Com o último aumento, o subsídio ao trigo foi reduzido a 46 por cento, voltando ao nível de janeiro. Segundo o titular da SEAP, não haverá previsão quanto à permanência ou o fim do subsídio, que depende exclusivamente de uma decisão política do Governo.

– Há apenas uma preocupação em compatibilizar o subsídio com a renda da população mais pobre, pois quando se reduziu bruscamente o subsídio, no final de 1984, houve uma queda de consumo de 15 por cento – diz.

A pauta da última reunião do CIP este ano, deverá ser "pesada", admitiu Silva Dias. Além das massas alimentícias deverão ser reajustados os automóveis e os remédios. Quanto ao preço do café – que o Governo gostaria de ver reduzido, apesar de ter autorizado um aumento este mês – o titular da SEAP disse que os preços da matéria prima (a saca de 60 kg) não cederam até o ponto desejado pelo Governo.

– Vamos continuar acompanhando a evolução até o dia 11, diz o titular da SEAP.

# RECADASTRAMENTO ELEITORAL IRÁ AO CONGRESSO AINDA ESTA SEMANA

## Diário POLÍTICO

HUGO COSTA

### Perspectivas da sucessão

O nome do vice Governador Antonio Carlos Valadares, por enquanto, é considerado o mais viável para concorrer à sucessão do Governador João Alves Filho no próximo ano, pela Aliança Democrática – PMDB/PFL – se até lá o pacto político firmado entre os dois partidos persistir. O vice Governador só tem um concorrente de pêso político a enfrentar dentro de suas próprias hostes, que é o atual Prefeito José Carlos Teixeira.

José Carlos, em poucos meses de administração na Prefeitura, soube fazer um trabalho administrativo de grande rendimento eleitoral perante a população aracajuana, especialmente pavimentando ruas, vielas e becos da cidade, o que implica em um forte reconhecimento por parte das camadas mais carentes, afinal beneficiadas diretamente pela ação do Prefeito Municipal. Outro trunfo de José Carlos Teixeira sobre Valadares, é que ele dispõe de sólida base financeira para custear uma campanha estadual, pois, embora indiretamente, é também um integrante dos projetos políticos das construtoras imobiliárias.

Antonio Carlos Valadares vence José Carlos em dois pontos fundamentais: é o representante do PFL, que terá agora a sua vez de indicar o candidato, após cumprir a sua obrigação contratual com o PMDB apoiando Jackson Barreto; e também é um nome fácil de conduzir por todas as camadas, o que não acontece com Teixeira, uma figura hermética, formal e elitista. Carregar o vice Governador nos braços pelos futuros comícios seria tarefa viável, enquanto o atual Prefeito não faz esse gênero, até porque não se prestaria a isso.

O Governador João Alves Filho naturalmente prefere ver o seu Vice se transformar no seu sucessor, porquanto estaria em condições até de pensar em um retorno ao Olímpio Campos, depois de quatro anos, ou eleger a atual Primeira Dama, D. Maria do Carmo Alves, para a Prefeitura de Aracaju, depois de Jackson Barreto, uma hipótese também corrente nos bastidores do Palácio, onde o potencial eleitoral dela é tido como uma fôrça que algum dia terá de ser demonstrado nas urnas.

José Carlos Teixeira no Governo em 86 seria o fim do PFL, inclusive por se isso viesse a ocorrer ficaria comprovado que o partido do Governo João Alves não teve competência para se afirmar com um nome das suas próprias fileiras, indo buscá-lo no PMDB. Os nomes de Tertuliano Azevedo e Viana de Assis, lançados como balões de ensaio, não resultarão em nada, sabendo-se que ambos são figuras eleitoralmente inexpressivas para uma campanha de tão grande porte, além de indigeríveis pelos esquerdistas que não os aceitam.

Do lado do Governo, salvo ocorrências imprevistas, o candidato à sucessão terminará sendo mesmo o atual Vice Governador ou o atual Prefeito. Um nome com cacife menor do que o deles, deixaria a concorrência muito fácil para os outros partidos que estão aptos a disputar o Poder, entre eles não esquecendo o PT que mostrou uma penetração popular impressionante no último pleito. A Frente Democrática PDS/PTB foi ferida, mas não morreu. Com um bom candidato, qualquer partido político tem condições de vencer eleições e isto também é uma regra em Sergipe.

O nome de D. Maria do Carmo Alves, que é uma figura marcante e respeitada pela sua capacidade de arregimentação dentro do PMDB/PFL, também é cogitado para ficar como Vice na chapa de Valadares, o que também representa um espantalho para os planos de José Carlos Teixeira, que terá provavelmente de se conformar em concorrer a uma vaga no Senado, formando dobradinha com o próprio João Alves Filho.

BRASILIA (EBN) – Até o final desta semana, o Presidente Sarney, deverá enviar ao Congresso Nacional mensagem propondo o projeto de recadastramento eleitoral, segundo informou, ontem no Palácio do Planalto, o Procurador Geral da República. José Paulo Sepulveda Pertence.

Em sua última audiência pela manhã, o Presidente Sarney recebeu o ante-projeto do recadastramento, entregue pelo Ministro José Neri da Silveira, presidente do Tribunal Superior Eleitoral (TSE), que acompanhado de mais oito Ministros daquela corte debateu com o Presidente os principais pontos do programa.

O projeto que, segundo Neri da Silveira, tem por objetivo o *aprimoramento das intituições democráticas*, através da melhoria do nosso processo eleitoral, prevê o recadastramento de todo o eleitorado brasileiro e a inclusão do Serviço de Processamento de Dados no alistamento eleitoral, de forma a permitir o controle tanto do número de votantes, quanto da validade dos títulos existentes. Para isso, o TSE estima um custo, em moeda desse mês, da ordem de 550 milhões de cruzeiros.

Segundo o presidente do TSE o projeto, depois de implantado irá permitir a justiça eleitoral o levantamento rápido do número de votantes no Brasil como qualquer resposta necessária ao bom andamento dos trabalhos de rotina das diversas zonas eleitorais em todo o país e, principalmente, servirá para impedir que práticas ilícitas como transferências de títulos para determinadas áreas, por interesse eleitorais, fossem desapercebidas pela Justiça. Ele ressaltou a importância do projeto, também, para a verificação dos eleitores em municipios que fazem fronteira com outros Estados, onde normalmente ocorre a duplicidade de eleitores.

O projeto de recadastramento prevê os serviços serão executados pela justiça eleitoral, diretamente, ou através de contratos ou convênios com entidades da Administração direta ou indireta, da União, dos Estados ou dos Municípios, e, também com empresas privadas de capital exclusivamente nacional, e também com empresas privadas de capital exclusivamente nacional. Dessa forma, o trabalho de processamento de dados será executado pelo Serpro e os demais serviços relativos ao levantamento dos dados serão contratados, quando necessários, pelo TSE ou pelos Tribunais Regionais, que são os responsáveis pelo projeto em cada Estado.

A Justiça Eleitoral pretende que esse trabalho esteja concluído até as próximas eleições para a convocação da Constituinte, mas isso dependerá da liberação dos recursos necessários. Por esse motivo, Neri da Silveira informou que já no próximo ano será desenvolvido um grande esquema de trabalho que irá incluir a utilização de todo o funcionalismo da Justiça Eleitoral, bem como, o funcionalismo e as instalações federais, estaduais e municipais, que se fizeram necessárias para o andamento dos trabalhos.

O presidente do TSE está certo de que esse projeto pode ser realizado e apontou a experiência da primeira zona eleitoral de Porto Alegre que, há alguns meses, já vem utilizando os computadores para o controle dos eleitores cadastrados. Ele informou, ainda, que se pretende realizar o primeiro trabalho de recadastramento em Brasília, que funcionará *como piloto do projeto devido a sua proximidade* do Tribunal Superior, segundo o Ministro Neri da Silveira, na Capital Federal existem 400 mil eleitores dependendo desse alistamento e, como projeto piloto, a cidade pode servir como laboratório para simplificar rotinas de serviços e, eventualmente, verificar a conveniência das medidas tomadas.

O Ministro José Neri da Silveira deixou claro, no entanto, que o início dos trabalhos por Brasília não impede que ele seja imediatamente estendido a todo o território nacional, tão logo sejam obtidos os recursos necessários. Todos os detalhes do projeto, para sua implantação, estão sendo, ainda, alvo de estudo pelo TSE que, até o início do próximo mês deverá baixar as normas e instruções para o desenvolvimento dos trabalhos.

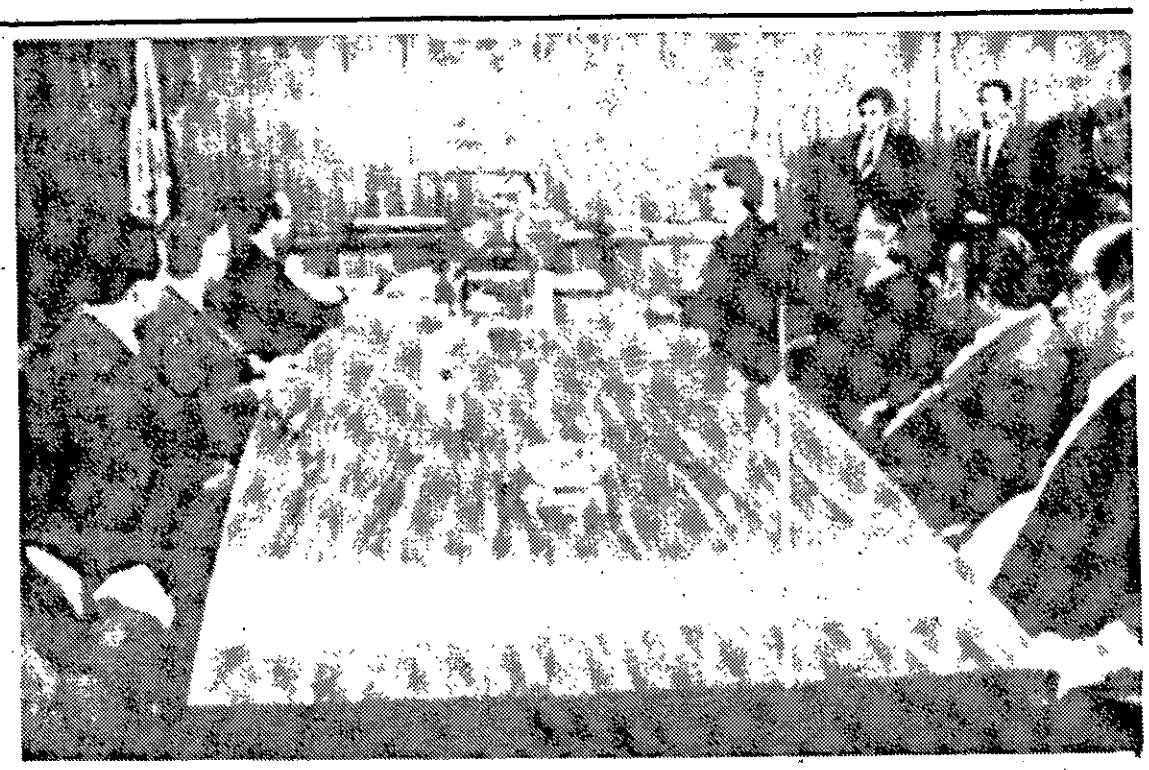

BRASILIA (EBN) O Presidente José Sarney ao receber hoje o ante-projeto de recadastramento eleitoral entregue pelo presidente do TSE, José Neri da Silveira, que esteve no Palácio do Planalto acompanhado de ministros daquela corte ( Foto Getúlio Gurgel–Telefoto EBN.

## PT AVALIA CAMPANHA

O Partido dos Trabalhadores, objetivando avaliar a campanha eleitoral para a Prefeitura de Aracaju, está convocando todos os seus militantes, simpatizantes e pessoas que tenham interesse em participar da reunião que acontecerá amanhã às 20 horas no Centro de Cultura e Arte da Universidade Federal de Sergipe (antiga Faculdade de Direito).

Segundo informações de Luiz Alberto, presidente do Diretório Municipal. "essa avaliaçao é necessária para que saibamos todos dos erros e dos *acertos durante a campanha* eleitoral para que, a partir daí, possamos dar continuidade ao trabalho do PT de organização e de divulgação das propostas".

PRÓXIMO PLEITO

Ao comentar a participação do Partido dos Trabalhadores no pleito que será realizado no próximo ano, Luiz Alberto disse que a partir das discussões desta quarta-feira, serão definidas as formas de encaminhamento da questão eleitoral, alertando, porém, que o PT não existe em função de eleições, mas sim da organização da classe trabalhadora. "A *participação no pleito é conse*quência de um trabalho organizado".

## *Soldados impedem invasão em vila de Porto Alegre*

PORTO ALEGRE (AJB) – Cerca de 200 pessoas tentaram invadir na madrugada de ontem uma nova Vila na capital, que nas últimas semanas vem registrando tentativas de ocupações em várias áreas por vileiros sem casas. A tentativa de ontem foi na Vila União, no Bairro Sarandi, mas foi impedida pelos soldados da Brigada Militar, juntamente com funcionários do Departamento Municipal de Habitação.

A área de cinco hectares na Vila União foi, segundo o presidente da Associação dos Moradores da Vila, Ademir Castro, doada pela Câmara dos Vereadores em 1983, mas o Prefeito João Dib ingressou na Justiça e o processo se arrasta desde então, Também na Vila Agostinho, houve tentativa de invasão no fim-de-semana, mas foi frustrada pela Brigada Militar.

Ainda no Bairro Sarandi, há pouco mais de um mês, cerca de 150 famílias estão ocupando uma área de 12 hectares, pertencente a uma olaria e aos irmãos Lavratti. No terreno já estão sendo construídos barracos e puxados canos d'água e luz, enquanto a situação ainda está sendo resolvida definitivamente entre os proprietários das terras e a Prefeitura.

## *RAUL COMENTA OS AUMENTOS*

Toda população incluindo-se também a de Aracaju, vive momentos de grandes aflições, essa foi a crítica que o vereador Raul Andrade, PDS, fez aos constantes aumentos que vêm acontecendo na Nova República.

Raul disse que o salário mínimo vigente, que é de 831 mil cruzeiros, se for colocado na ponta do lápis só dá para comprar 20 Kg de carne de boi, o que considera um absurdo. Outro aumento que ele comentou foi o da gasolina, que só neste ano, já passou por cinco reajustes, trazendo no seu bojo vários aumentos, como os transportes coletivos, táxis, e transportes de cargas que consequentemente aumentará os alimentos, como já aconteceu ontem com a majoração do pão, passando a custar o pãozinho de 50 gramas 330 cruzeiros.

Depois, diz Raul, criticam o Governo passado. Para o parlamentar a Nova República não saiu ainda das Praças Públicas e dos Palanques para a aplicação na realidade do dia-dia.

Raul reforçou sua afirmativa, afirmando que o povo vem passando aflições, necessidades e até mesmo fome, gerando com isso a revolta. Como causa deste fato ele aponta as inchações da cidade devido ao êxodo rural. Não encontrando trabalho, o homem do campo acaba ficando a mercê da marginalidade, causando consequentemente um grande problema social.

Finalizando, Raul falou também dos aumentos dos Impostos Federais que deverão sair no próximo pacote do Governo, só inflacionará ainda mais o bolso do trabalhador. Segundo o vereador pedessista, cabe ao Governo administrar a vida pública para o bem do povo e não aumentar os impostos cada vez mais.

## *Firmino registrou a colocação de abrigos*

O vereador Pedro Firmino (PDS), manifestou ontem agradecimentos ao secretário de Transportes do Município, Bôsco Mendonça, e ao Prefeito José Carlos Teixeira, o atendimento da indicação que solicita a implantação de abrigos de ônibus ao longo da avenida Visconde de Maracaju. O parlamentar do PDS disse que tal reivindicação vinha sendo feita de forma insistente pelos moradores dos logradouros localizados em toda extensão da Visconde de Maracaju e exultou diante da informação de que as obras já foram iniciadas.

Ainda acerca de abrigos, Pedro Firmino solicitou da Prefeitura Municipal a ampliação do existente no Mercado Hortigranjeiro, argumentando que o espaço físico é bastante reduzido e não oferece o mínimo de comodidade aos transeuntes.

Considerando a determinaçao da Prefeitura em promover a tradicional Feirinha de Natal no Parque Augusto Franco como uma forma de beneficiar apenas os moradores da zona sul da cidade, Pedro Firmino sugeriu ao Prefeito da capital que sejam estudadas todas as possibilidades no sentido da viabilização da implantação de uma Feirinha na zona norte, beneficiando assim – conforme ponderou – a população da periferia, especialmente os mais carentes.

Firmino indicou o Parque José Rollemberg Leite (Parque da Cidade), como sendo o local mais apropriado, "desde quando facilita o acesso das populações menos favorecidas e nesse sentido apelou ao Prefeito e ao secretário de Urbanismo, Soares Pinto, para que adotem tal providência.

# EXPORTAÇÃO ELEVA O PREÇO DA CARNE PARA OS SERGIPANOS

## Dalmo Dallari debate Constituinte no FASC

No próximo domingo, às 10 horas da manhã, último dia do Festival de Arte de São Cristóvão, o Dr. Dalmo Dallari, convidado especial do FASC, estará proferindo uma palestra informal, tendo como tema Assembléia Nacional Constituinte.

Será uma palestra seguida de debate, sendo importante a presença de todos, independente de qualquer partido político. Terá como local o Auditório do Museu de Arte Sacra, no Covento de São Francisco.

REUNIÃO

Já no sábado, às 16 horas, o Ministro da Cultura Aluísio Pimenta deseja manter uma reunião com todas as pessoas e entidades interessadas em atividades culturais. Para tanto, os agentes culturais, artistas, professores e outros intelectuais estão sendo convidados. É uma oportunidade para você levar suas idéias até o Ministro. Esta reunião faz parte da programação do XIV FASC e será realizada no Auditório do Museu de Arte Sacra de São Cristóvão.

PROGRAMAÇÃO DO FASC

Nesta terça-feira, segundo informou a Coordenadora do Décimo Quarto Festival de Arte de São Cristóvão, Lânia Duarte, estará sendo distribuída a programação impressa do FASC, com todos os detalhes, como locais de apresentação dos grupos, horários, roteiros etc. Na próxima quarta-feira, às 10 horas da manhã, o Vice-Reitor Alencar Filho, Diretora do Cultart, Lânia Duarte e a Pró-Reitora de Extensão, Maria da Glória de Almeida Santana concederão uma entrevista coletiva à imprensa, quando na oportunidade apresentarão a programação oficial do FASC e darão todos os detalhes da promoção.

## SESI interioriza curso de educação familiar

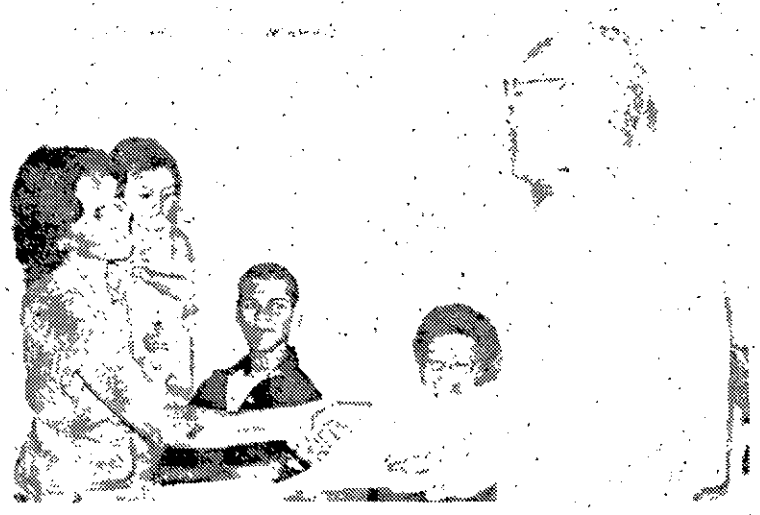

O Serviço Social da Indústria – SESI, através da Divisão de Serviço Social, está interiorizando o curso de Educação Familiar. No último domingo, com a presença do Diretor Regional do órgão, Idalito de Oliveira, aquele evento foi encerrado nas cidades de São Cristóvão, Nossa Senhora do Socorro e Maruim, com um total de 220 concluientes.

A primeira etapa da visita da caravana sesiana, liderada por Idalito de Oliveira e mais seus assessores Conceição Machado, Neide Faro, Maria das Graças Leite de Andrade e Claúdia Silva Figueiredo Fonseca, foi à cidade de São Cristovão. A entrega dos certificados foi no Centro Social João Bebe Água, de propriedade do SESI.

Ali estiveram presentes 80 alunos, os quais participaram dos Cursos de Farmácia Viva (Letícia Oliveira Araújo), Corte e Costura (Madalena Maria Santos), Manicure (Auemilde Alves dos Santos), Cabeleireiro–Corte e Alisamento (Antonio Fernandes Gonçalves Neto). Em nome dos alunos falou Rita Maria e pelas Professoras Madalena Maria, todas elogiando e agradecendo a iniciativa do SESI.

Na sequência, a delegação se deslocou até a cidade de Nossa Senhora do Socorro. Tendo como local o Centro Social Joana Maria da Cruz, onde foram encerrados os Cursos de Manicure e Corte e Cabeleireiro, orientados por Claúdia Silva Figueiredo Ferreira, contando com um total de 40 participantes. A orientadora dos eventos agradeceu a Idalito pelo apoio recebido, com a aluna Maria Helena Lima dizendo de sua utilidade e pedindo para que novos cursos fossem levados para aquela cidade. Estiveram presentes Elisa Teles de Santana e Fortunato Mendonça.

A última etapa foi a cidade de Maruim, onde no Centro de Atividades Augusto Franco foram encerrados os Cursos de Pintura de Tecidos (Nilta Terezinha dos Santos), Manicure e Cabeleireiro – Corte (Claúdia Silva Figueiredo Ferreira), Farmácia Viva (Letícia Oliveira Araújo), e Corte-Costura (Maria Ivone dos Santos). Desses cursos, participaram 100 alunos.

Falando para todos os concludentes das cidades de São Cristóvão, Nossa Senhora do Socorro e Maruim, Idalito de Oliveira disse que "o SESI estava partindo para o interior do Estado, numa missão de levar a qualificação para o ser humano e isso me deixa contente". Explicava que isso acontecia porque estava entregando uma profissão aos participantes dos cursos. Parabenizou a todos os participantes, tendo uma palavra de elogio a Conceição Machado, titular da Divisão de Serviço Social do SESI.

## Trabalhadores sem terra voltam a invadir fazenda

Mais de 80 famílias de trabalhadores rurais sem terra voltaram a invadir a Fazenda Barra da Onça, no município de Poço Redondo. O registro foi feito ontem pela Assembléia Legislativa, pelo Deputado Nelson Araújo, do PL, que pede que não haja interferência da Polícia na área em conflito.

A principal preocupação do Deputado Nelson Araújo está relacionada a possibilidade do Governo do Estado acionar a Polícia contra os trabalhadores, que, segundo eles, querem apenas terras para desempenhar atividades agrícolas. Recentemente, a Fazenda Boca da Onça foi invadida e o fato volta a se repetir, só que da primeira vez, todos foram retirados da área por policiais que atendiam a um mandato judicial.

A nova invasão aconteceu na madrugada de ontem, quando mais de 80 famílias resolveram acampar dentro da propriedade. O Deputado Nelson Araújo pede a interferência do Governo do Estado que não apresentou nenhuma solução em favor dos trabalhadores, quando ocorreu a primeira invasão.

A previsão do Incra é a de que mais de 11 mil famílias de trabalhadores sem terra serão assentadas em Sergipe dentro do prazo de 4 anos, ainda no Governo José Sarney. O Secretário da Fetase, José Bispo Neto, disse que se isso acontecer, será um grande passo para o crescimento da agricultura em Sergipe.

## Orquestra sinfônica abre Festival de Arte

Tendo como local de apresentação o Palanque da Praça do Convento São Francisco, a Orquestra Sinfônica de Sergipe estará abrindo oficialmente a programação do XIV Festival de Arte de São Cristovão, nesta sexta-feira, dia 29, às 20h30min. Sob a regência do Maestro Rivaldo Dantas, a Orquestra Sinfônica do Estado abrirá o FASC com uma obra do barroco alemão intitulada Jesus Alegria dos Homens, de Johann Sebastian Bach, que está sendo homenageado pela Universidade Federal de Sergipe, pelos seus 300 anos de nascimento.

FOLCLORE BRASILEIRO

Além de Bach, a Orquestra Sinfônica tocará músicas de Strauss, Mozart, dentre outros músicos. O folclore brasileiro também será lembrado neste concerto, com Asa branca, de Luiz Gonzaga e outros. A apresentação da orquestra se dará, logo após os pronunciamentos do Professor Eduardo Garcia, Reitor da UFS, do Governador João Alves Filho e do Ministro da Cultura, Aluísio Pimenta, que já confirmou sua presença no FASC.

O Décimo Quarto Festival de Arte de São Cristóvão conta com o apoio do Governo do Estado, Prefeitura Municipal de Aracaju, Banco Brasileiro Comercial, Fundação Roberto Marinho, Empresa Sergipana de Turismo, Banco do Brasil, Sudene e Prefeitura Municipal de São Cristovão. Uma outra atração do FASC, será a presença de um trio elétrico, promovido pela Casa das Tintas, e que tocará na Bica dos Pintos durante os três dias do evento.

## *Falta sustentação a Nova República*

Carlo Alberto Menezes

"Fracassou a luta pela convocação de uma Assembléia Nacional Constiuinte Livre, Soberana e Exclusiva". Este é o início do telex enviado ao presidente do Conselho Federal da OAB, Herman de Assis Beata, pelo presidente da Ordem em Sergipe, Carlos Alberto Menezes.

Eis a íntegra do documento:

Fracassou a luta pela convocação de uma Assembléia Nacional Constituinte, Soberana e Exclusiva. O olímpico esforço desenvolvido por amplos setores da sociedade civil não foi suficiente para dobrar o maciço tecido conservador que insiste em cortir as decisões políticas fundamentais deste país. As bases sociais, políticas e econômicas que dão sustentação à Nova República decidiram-se pela recusa ao resgate do princípio da legitimidade. Reagiram com um Não insolente às aspirações de quem clamava por uma Constituinte dotada de competência única de elaborar a Constituição. O que fazer diante desse espetáculo de soberba ostentado por quem hoje dirige a Nação? Como levar adiante a tarefa de consolidar as instituições democráticas, devolvendo ao povo a titularidade da soberania?

Parece que a resposta para estas questões está na cabeça da maioria dos brasileiros. Trata-se de reiniciar num segundo "round" o combate pelas "Diretas-Já". Recolocar o povo na praça, ali onde há alguns meses ecoou o grito que arrebentou com os tímpanos da Ditadura Militar.

Naquele momento, a OAB, ao lado de outras entidades e de alguns partidos políticos, assumiu a vanguarda do movimento. Neste sentido tem respaldo a autoridade para articular com outros segmentos da sociedade a luta pelas diretas para Presidente da República em 15 de novembro de 1986, juntamente com a eleição para a Constituinte.

Na expectativa de que V. Exa. atribua a proposta o exame cuidados de que carece, despeço-me com os protestos estima e apreço.

O gado está sendo vendido para outros Estados

O preço da carne de boi voltou a subir nesse final de semana passado, no mercado mucicipal, onde o quilo do produto de primeira foi comercializado a 33 mil cruzeiros. O presidente da Associação dos Criadores, Geraldo Barreto justificou os constantes reajustes, a exportação de carne de Sergipe para outros Estados.

Nos últimos três meses o preço da carne tem sido reajustado quase todo fim de semana em Aracaju. A classe assalariada é a mais prejudicada e já estão optando por outros gêneros alimentícios que custam mais barato. Os próprios comerciantes de carne do Mercado Municipal informaram que já está havendo uma redução acentuada da venda do produto.

O presidente da Associação dos Criadores, Geraldo Barreto explicou que o produto vem sendo majorado constantemente devido a exportação de carne de Sergipe para os Estados do sul que vivem atualmente a fase de entresafra.

A tendência é a de que o preço da carne continuará subindo até o final do ano. O preço da arroba de boi em Sergipe já é de Cr$ 250 mil, para compensar os gastos de produção dos criadores, com ração adubos, vacinas e outros medicamentos, que também tem seus custos majorados frequentemente, fugindo ao controle do Governo Federal.

Desde que o salário passou a ser de Cr$ 600 mil, o custo de vida cresceu de forma acelerada, reduzindo o poder de compra da classe trabalhadora no país. A carne, considerado alimento básico de primeira necessidade já não chega com a mesma intensidade à mesa do pobre.

## Padre é campeão em doação de sangue

Ontem foi comemorado o Dia Mundial do Doador Voluntário de Sangue. E em Aracaju um campeão diferente: o Padre Hugo Celiari, que recebeu um troféu e um certificado por ter sido o maior doador de sangue de Sergipe, em 1985.

O concurso ou o campeonato foi promovido pela Hemose, como forma de comemorar a data e incentivar a doação de sangue que já salvou muitas vidas. O vencedor, o Padre Hugo Celliari, muito satisfeito e surpreso pela colocação que obteve, recebeu o prêmio das mãos do presidente da Hemose, Edgar Fernandes.

O religioso disse que doa sangue por caridade, reconhecendo a importância do ato para salvar vidas humanas. Além disso, o Padre Hugo Celliari explicou que ajudar ao próximo é uma missão de todos nós na terra. E finalizou dizendo que doar sangue faz muito bem a sua saúde.

O campeonato de doação voluntária de sangue já pegou. Tanto assim que o presidente da Hemose, Edgar Fernandes garantiu que o concurso vai ser realizado todos os anos.

## *CEF vai acionar mutuários do SFH*

Os mutuários do Sistema Financeiro da Habitação do BNH que não regularizaram suas prestações em atraso até o próximo dia 30, serão acionados judicialmente, pela Caixa Econômica Federal.

A advertência foi feita ontem pelo Gerente Geral da Caixa Econômica Federal, Roberto Mota Filho. Ele explicou que desde o ano de 1983 que são feitas várias concessões aos mutuários com a finalidade de permitir a todos a regularização das suas prestações da casa própria.

O Governo Federal já suspendeu por duas vezes as execuções judiciais e criou mecanismos de ajuste das prestação com os salários. Mas mesmo assim, muitos mutuários em Sergipe estão com suas prestações em atraso, porque não puderam acompanhar o último reajuste de 243 por cento.

A Caixa Econômica Federal ainda está atendendo os mutuários que tenham interesse em fazer a equiparação salarial. Até o próximo dia 30 todos poderão regularizar suas situações com o Sistema Financeiro de Habitação. Depois deste prazo, a Caixa acionará judicialmente os compradores que estão com suas prestações atrasadas.

## COLUNA DO CASTELLO
# ONDE A ALIANÇA AINDA É VIÁVEL

BRASÍLIA, (AJB) — Na reunião dos dirigentes do PMDB e da Frente Liberal, realizada em atenção à recomendação do Presidente José Sarney de que restaurassem a unidade, pois seu Governo tem como base a Aliança Democrática, resultou numa auto-crítica implícita dos seus participantes. Ambos os partidos identificaram seus erros, os do PMDB no excesso de auto-confiança, que inibiu a procura de alianças, e o PFL na pressa com que tentou a autonomia depois da formação do Governo.

Reconhecendo que a aliança é necessária e que, sem ela, o Governo e ambos os partidos correm riscos de derrotas, o deputado Ulisses Guimarães de certo modo identificou como forças em ascenção e a enfrentar na eleição do próximo ano o PT e o PDT, cuja mensagem alcançou camadas mais amplas da população e mobilizou forças políticas que desconfiaram de ter o PMDB abandonado sua mensagem de protesto e de reivindicações. A intenção assim é, daqui por diante, procurar recompor, onde for possível, a Aliança Democrática para o grande teste eleitoral do próximo mês de novembro, quando se elegerão os governadores, a Câmara dos deputados e dois terços do Senado (o terço restante simboliza a persistência do Congresso que não foi dissolvido pela última emenda constitucional).

Numa coisa a restauração da aliança é fácil. Ela se reaglutinará em torno da preservação do mandato do Presidente José Sarney, ameaçado por aqueles dois partidos. A prévia realizada pelo JB no Congresso antecipou a esmagadora adesão dos deputados e senadores ao compromisso que é basicamente um compromisso da Aliança Democrática, isto é, a fixação de um mandato de quatro anos para o Presidente eleito pelo Colégio Eleitoral. Mas, no que se refere aos Estados, há obstáculos difíceis de transpor, um deles já intransponível.

Em São Paulo, por exemplo o PFL já tem candidato a Governador, lançado pelo prefeito Jânio Quadros, numa formação incompatível com qualquer aliança com PMDB. O Ministro Olavo Setúbal, que é o candidato da Frente PTB-PFL, poderá ter outros apoios, como do PDS e de alguma fração comunista em litígio com suas co-irmãs, mas do PMDB somente poderá ter a adesão de grupos dissidentes que emergirem de crises internas suscitadas pela disputa em torno da escolha do candidato do Partido a Governador. A luta entre os Srs. Orestes Quércia, Mário Covas e Almir Pazzianoto é um problema cuja solução está confiada à competência do Sr. Ulisses Guimarães. Se ela não for resolvida a contento sobrariam dissidências que procurariam à direita e à esquerda seu proprio caminho, com grave risco para o PMDB. E note-se que na luta estarão em jogo o Governo, dois lugares no Senado e a maioria da representação na Câmara e na Assembléia.

Também em Pernambuco, o Governador Roberto Magalhães já anunciou que a Aliança Democrática não passou alí no vestibular. Apoiando um candidato do PMDB, o PFL teve o dissabor de ver o grosso do partido aliado transferir-se para outra trincheira, impondo-lhe um revés inesperado. Embora o PFL possa ser beneficiário de dissidências do PMDB, a lição de 85 aconselha o partido a procurar seu próprio candidato e a marchar com suas próprias forças na tentativa de renovar em 1986 a vitória de 1982. A luta deverá ser contra o ex-Governador Miguel Arrais, um candidato forte mas vulnerável por sua postura esquerdista, salvo se ele reproduzir sua vitória de 1962 propiciada por uma aliança com o conservador PSD, a cujos quadros, aliás, pertenceu.

Em outros Estados a retomada da Aliança é não só possível como poderá ser a raiz de uma vitória que as tendências da última eleição tornaram difícil. No Rio de Janeiro, por exemplo, e no Ceará a recomposição da Aliança Democrática poderá ser o ponto de partida para a retomada de uma perdida hegemonia. Em ambos não parece haver solução para ambos os partidos senão na conjugação de esforços para escolha de candidatos comuns. No Rio aquela faixa de opinião antigamente coberta pela UDN e pelas associações liberais e conservadoras careceram de representação no último pleito, a tal ponto que o perfil humano mais próximo do protótipo daquela vertente política era mesmo o do Senador Roberto Saturnino. Essa é uma indicação a que não pode estar desatenta a fisiologia de populistas e empresários que não se mostraram aptos a cobrir aquela faixa de demanda eleitoral.

Há para o Sr. Ulisses Guimarães grandes espaços a trabalhar, de modo a tornar menos chocantes os dois pontos que se tornaram inviáveis para o entendimento entre seu partido e o PFL, nos termos da unidade requerida pelo Governo do Sr. José Sarney.

### AFONSO ARINOS AOS OITENTA ANOS

Afonso Arinos de Melo Franco chega hoje aos oitenta anos como um dos brasileiros mais ilustres da sua geração. Ele receberá diversas homenagens, como de justiça, mas o importante a ressalvar é que o escritor, político, historiador, jurista e professor alcança essa nova idade em pleno labor.

A comissão constitucional que chefia por designação do Presidente da República trabalha efetivamente. E optou pelo trabalho silencioso. Sabe-se, contudo, que algumas tendências, já se insinuam como dominantes. Entre elas e recomendação pela adoção do sistema parlamentarista de Governo.

CARLOS CASTELLO BRANCO

# A MUDANÇA DO MINISTÉRIO

**Os Ministros do Governo José Sarney colocarão seus cargos à disposição em 15 de fevereiro, deixando o Presidente livre para escolher seu próprio Ministério, segundo disse ontem o Ministro da Agricultura, Pedro Simon, candidato, ele próprio a "no mínimo" deputado Constituinte em 1986. A decisão foi tomada na reunião da Aliança Democrática, no último domingo. Só não colocarão os cargos à disposição os Ministros Militares e o das Comunicações, Antonio Carlos Magalhães, do PDS.**

**O compromisso foi firmado somente entre os líderes da Aliança Democrática; os Ministros Militares permanecerão porque não pretendem disputar nenhum mandato eletivo-explicou Simon, que arriscou "palpites" sobre outros dois Ministros que serão mantidos por Sarney: Dilson Funaro, da Fazenda, e Ronaldo Costa Couto, do Interior. Simon reiterou sua posição favorável ao mandato de quatro anos para o Presidente Sarney. "Mas nada impede que a Constituinte decida convocar eleições diretas já para abril de 87", disse.**

**Segundo uma fonte do PFL, o Partido " brigará" para colocar no Ministério da Indústria e Comércio seu presidente Jorge Bornhausen, e, no Ministério da Previdência seu líder no Senado, Carlos Chiarelli.**

**No momento que a Aliança Democrática toma a decisão cabe a todos acatá-la e abrir mão do mandato em 15 de fevereiro – disse Simon, descartando pretensões como a do Ministro do Trabalho, Almir Pazzianotto, que preferia desincompatibilizar-se mais tarde, em março ou abril. O Ministro da Agricultura pretendia propor ao Presidente a mudança do Ministério já a 1o. de janeiro, mas mudou de idéia consensual entre os líderes da Aliança Democrática, embora a emenda aprovada pelo Senado permita que os Ministros detentores de mandato parlamentar possam permanecer nos cargos até 15 de maio.**

# ANÁLISE POLÍTICA
# A SUCESSÃO NO PFL

Discretamente o Governador João Alves já começou a estimular o lançamento de candidatos à sua sucessão. Diante da dificuldade de remover a candidatura do Prefeito José Carlos Teixeira, agora abertamente lançada, o governador João Alves tenta realizar ainda *algumas manobras que possam garantir ao seu partido*, o PFL, o exercício do direito que teoricamente possui, de lançar o candidato ao Governo. No acordo entre o PFL e o PMDB, somente o último conseguiu crescer e aparecer mesmo como o único partido em condições de apresentar um nome para a sucessão de João Alves. Assim, foi aos poucos desaparecendo a preponderância inicial do PFL tendendo agora a encolher na medida em que também encolhe o tempo de João Alves como ocupante do Olímpio Campos. Devendo desincompatibilizar-se no dia quinze de maio, a João Alves restam por conseguinte pouco mais de cinco meses para que possa definir a sua candidatura, e também o candidato a sua sucessão. O tempo é curto e a urgência se torna ainda maior quando se sabe que cai consideravelmente a força de um governador em final de mandato. Todos esses fatores estão sendo devidamente anotados pelo PMDB, que tem ainda a seu favor o fato de, no próximo ano estar a iniciar-se o mandato do Prefeito Jackson Barreto, enquanto tende a aumentar o controle do partido sobre a máquina da administração federal em Sergipe, fato que fortalece ainda mais a idéia de que o candidato a suceder João Alves deverá sair mesmo do PMDB, e não do PFL conforme ficou acertado no acordo entre os dois partidos. Como João Alves não reúne condições pessoais para reclamar sobre acordos não cumpridos, então o PMDB tem pela frente um campo absolutamente livre, e onde já faz com desenvoltura suas jogadas.

O Governador vem até agora agindo com timidez, mas já reconheceu que deverá exibir um pouco mais de agressividade, e por isso começam a ser plantadas informações sobre possíveis candidatos, tendo surgido na frente o ex-Secretário Tertuliano Azevedo, que, a mando de João Alves fez a lembrança do seu próprio nome. Ninguém evidentemente levou a sério a declaração de Tertuliano, mas estabeleceu-se logo a conexão dos fatos quando o Vice-Prefeito Viana de Assis transmitiu o recado de João, lembrando que ao PFL deve caber o direito de indicar o candidato do Governo. Nos próximos dias deverá ser intensificada uma campanha em torno do Secretário José Carlos Machado, um dos parceiros mais próximos de todas as pretensões de João Alves nos mais diversos campos, e que seria seguramente o candidato ao Governo caso o Governador pudesse impor o nome da sua preferência. Também serão lembrados com alguma insistência os nomes do ex-governador José Leite, do senador Lourival Baptista e do Prefeito de Itaporanga Arnaldo Rolemberg Garcez.

João Alves quer agitar ainda um variado leque de opções antes que a candidatura de José Carlos Teixeira se torne um fato consumado.

# CONFIDENCIAL

LINHAS CRUZADAS

Brindado com o aumento pós-eleitoral nos preços das passagens urbanas, o aracajuano continua esperando o cumprimento da promessa para estabelecimento da linha circular. Saiu a linha direta apenas nos dias de domingos e feriados, e com isso foram beneficiados os que procuram a Atalaia como local de lazer e, morando em bairros da periferia, tinham de pagar duas passagens.

Mas a linha circular que viria beneficiar diretamente o trabalhador, essa não foi implantada. Parece que interesses contrários terminaram por decretar o engavetamento do plano, e assim, uma pessoa que trabalha no Distrito Industrial, e mora no Siqueira Campos, continua tendo de submeter-se a pagar quatro passagens diárias para ir e voltar do trabalho, o que, no final de um mês, pode representar algo superior a um sexto do salário mínimo.

ADVERSÁRIOS E INIMIGOS

O ex-Prefeito Heráclito Rolemberg, está preocupado com o nível de radicalização a que chegou a luta política em Sergipe. Heráclito observava que os políticos deixaram de ser adversários e se transformaram em inimigos rancorosos, estabelecendo-se um clima que há muitos anos não existia em Sergipe. Heráclito diz que ele próprio se sente um tanto constrangido até em cumprimentar políticos que sempre foram seus amigos e que agora se encontram engajados no bloco do Governador João Alves, isso porque, muitos deles têm respondido ao cumprimento com uma frieza que chega a traduzir quase uma hostilidade.

Para Heráclito, a elegância e a cordialidade parecem banidas temporariamente da vida política sergipana, o que, segundo ele, é profundamente lamentável, pois cria um fosso intransponível que em determinadas circunstâncias terminará sendo prejudicial a Sergipe.

DISSABORES POLÍTICOS

O deputado Manoel Messias, sem dúvidas o mais impetuoso e agressivo integrante da tropa de choque do Governador João Alves, tem sofrido ultimamente alguns dissabores políticos, e, ainda por cima, contrariando seu gênio sendo obrigado a engolí-los calado para não causar problemas que afetem o Governador, de quem sempre se confessa amigo incondicional.

O PCDOB E A PREFEITURA

O Partido Comunista do Brasil vem agindo com muita rapidez tentando barrar a influência de outros setores da esquerda junto ao Prefeito eleito. O PC do B quer garantir posições na Prefeitura que possam lhe facilitar o trabalho tanto de proselitismo direto, como de conquista de eleitores, pois vários dos seus integrantes serão candidatos nas próximas eleições. Enquanto o PC do B manobra desenvoltamente, o PCB e o MR-8 começam a revelar discretas preocupações.

JORNAL da cidade

Propriedade da
Empresa Gráfica Jornal da Cidade Ltda.

DIRETOR: Evando Ferreira
DIRETOR DE REDAÇÃO: Roberto Batista
DIRETOR COMERCIAL: Luciano M. de Andrade

Av. João Rodrigues, 1069, Bairro Industrial, Aracaju/SE.

Telex (0792) 121. PABX – 224 – 2100

Representante: Pereira de Souza e Cia. Ltda
Matriz: Graça Aranha, 174, Conj. 509/12, Centro
Rio de Janeiro: Fones (021) 220 – 3020/220 – 3694/222 – 3070
Escritórios: São Paulo, Porto Alegre, Florianópolis, Blumenau
Curitiba, Belo Horizonte, Goiânia, Brasília,
Salvador, Recife, Fortaleza e Belém.

Os artigos assinados são de inteira responsabilidade dos seus autores

# PERISCÓPIO

## O MAU PAGADOR DE PROMESSAS

Menos de quinze dias depois das eleições, o Prefeito de Aracaju, José Carlos Teixeira, já tomou duas medidas impopulares que segurou durante a última fase do pleito, naturalmente para granjear simpatias para o seu candidato, que terminou sendo eleito. A duas medidas foram o aumento das passagens dos ônibus e a meia passagem para os estudantes em transportes coletivos da Capital, que ele tanto usou para se promover e das quais agora abriu mão.

No caso do aumento das passagens, o Prefeito José Carlos Teixeira, por intermédio do seu Secretário de Transportes Bôsco Mendonça, garantiu à população que não cederia às pretensões das empresas concessionárias "por que o povo não suportaria pagar passagens mais caras do que já estão". Era fácil prever que se tratava simplesmente de uma manobra eleitoreira, para usufruir da boa fé da coletividade que iria às urnas em 15 de novembro.

Com referência à meia passagem para os estudantes, o Prefeito José Carlos Teixeira, que assumiu a paternidade da iniciativa, colocando-se como defensor da classe estudantil, depois das eleições acaba de tornar sem validade a sua própria providência, transferindo a vigência da meia passagem para o próximo ano letivo, quando, inclusive, ele já não mais será o Prefeito de Aracaju. Isto significa dizer que José Carlos Teixeira fez figura com o chapéu do futuro Prefeito Jackson Barreto.

Fatos como este, que denotam dubiedade, colocam muito mal perante a opinião pública o atual Prefeito de Aracaju, que está se insinuando fortemente para ser candidato a Governador do Estado em 86. O povo, que é o próprio eleitorado, não esquece atitudes assim, que tornam sem crédito as promessas feitas por quem não sabe cumprí-las. Para um candidato a Governador, isto é muito ruim.

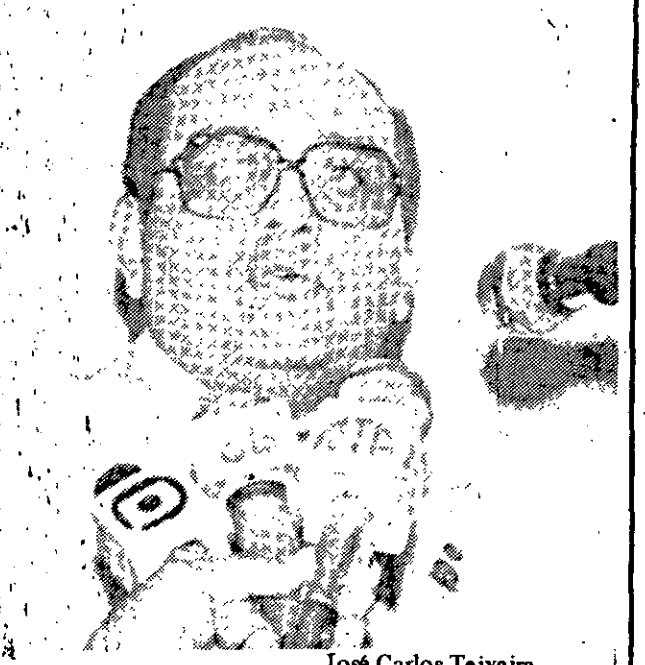

José Carlos Teixeira

## Calendário

As obras que estão sendo feitas em Aracaju, no plano de saneamento, não terminarão tão cêdo. O incômodo vai perdurar por longos mêses de acordo com o que se fala na DESO entre um corredor técnico e outro. O governador João Alves Filho pretende que os serviços sejam concluídos em período propício ao seu afastamento do Poder Executivo, ocasião em que discursará sustentando a sua candidatura ao Senado Federal. Enquanto isso o aracajuano deverá permanecer paciente e ao sabor dos meros interesses políticos que esse serviço essencial, imagina o governador, pode representar.

Antonio Carlos Valadares

## Desdobramento

O irmão do vice-governador, deputado estadual José Valadares, assegurava, na semana passada, em meio a outros parlamentares e jornalistas, que Antonio Carlos Valadares deverá se afastar para candidatar-se a deputado federal. Sendo verdadeiro, o presidente da Assembléia Legilativa, Francisco Passos, já pode ir se preparando para assumir o governo estadual por nove meses já que, segundo afirmou, não concorda com a fórmula da sua renúncia para permitir ao deputado Manoel Messias assumir o Poder Executivo atendendo a vontade do governador João Alves Filho. Sobre o assunto, entretanto, o vice ainda não se pronunciou.

## Secretário baiano defende mudanças em setor mineral

**– Ao participar, ontem em Belo Horizonte, do I Encontro de Secretários dos Sistemas Estaduais de Mineração, o Secretário do Estado da Bahia, Paulo Souto, defendeu modificações para o setor de mineração, a serem feitas pela Assembléia Nacional Constituinte, no próximo ano, destacando, entre elas, a necessidade de salvaguardas para a participação de empresas estrangeiras no setor.**

**O representante da Bahia pediu que não seja permitida a participação de empresas do exterior, que já possuem consideráveis fatias na exploração de determinados minerais, "para evitar que se constitua o monopólio de exploração de um determinado recurso mineral, em detrimento da empresa brasileira".**

**Outro assunto que o Secretário da Bahia deseja ser examinado, pela Assembléia Nacional Constituinte, é quanto a legislação e tributação dos recursos minerais, advogando a tese de que continue em mãos do Governo Federal "porque o Brasil ainda não poderá conviver com a multiplicidade de leis, em vários Estados". Entretanto, o Secretário Paulo Souto acha que será possível delegar aos Estados da Federação, as tarefas de fiscalização e controle dos bens minerais.**

**Ao comentar a proposta do Sindicato Nacional de Engenheiros, que deseja transformar o atual sistema de concessão de lavra, para um sistema de contratos, o Secretário baiano lembrou que a medida precisa ser melhor estudada, para não inibir o empresariado e colocar dúvidas quanto as vantagens da atividade empresarial. "Não é possível, que com o regime de contrato, haja desestímulo à produção mineral no País".**

**Ainda sobre a participação estrangeira na exploração mineral no país, Paulo Souto pediu que as salvaguardas sejam colocadas com a maior clareza, para o maior proveito da atividade econômica, sendo que uma das mais importantes será a aprovação prévia pelo Congresso Nacional."**

## ZONA LIVRE

O procurador da República Evaldo Campos está disputando com o vereador Rosalvo Alexandre o cargo de Secretário Geral do Prefeito eleito Jackson Barreto. Em terceiro lugar, querendo o mesmo posto, vem a escritora Núbia Marques. Os três trabalharam muito na campanha de Jackson. /////// Até agora nenhuma residência do mutirão da casa própria foi entregue a ninguém. Quem esperava ganhar uma já está perdendo a esperança, pois, não haverá sorteio antes do próximo ano. /////// Comenta-se que o atual delegado do trabalho Lealdo Feitosa só manda fiscalizar empresas de pessoas que não são do seu agrado pessoal. Assim não dá. /////// A candidatura de Tertuliano Azevedo a governador do Estado, lançada por ele próprio está sendo considerada uma piada. /////// O filme Amadeus, uma obra prima exibida em Aracaju foi visto por plateias de trinta pessoas, em média, por sessão, enquanto os filmes de sexo explícito e pornochanchadas superlotam as casas de exibição cinematográfica. /////// As obras do prefeito José Carlos Teixeira estão sendo paralisadas a cada dia que passa. Dizem que o motivo é falta de verba, porque o Governador não o ajudou em mais nada depois da campanha eleitoral. /////// O ônibus curujão, lançado pela Prefeitura não roda a noite toda como se esperava de início. Recolhe a uma da madrugada. Este horário não é curuja, mas, de rasga-mortalha. /////// O vice prefeito eleito Viana de Assis viajou para a Europa onde pensa encontrar uma fórmula de ser o próximo candidato do PMDB/PFL a governador do Estado. /////// O promotor público Paulo Moura contava, domingo, no restaurante do Miguel, numa roda de amigos, a baderna feita pelo Governador João Alves Filho na secção eleitoral onde ele estava trabalhando no dia 15 de novembro. Paulo Moura diz que chamou a atenção do Governador para o respeito a legislação eleitoral e este respondeu o seguinte: o Judiciário está contra mim. Eu também estou contra ele. /////// O líder petista Marcelo Deda está organizando uma grande caravana em Aracáju para prestigiar a posse de Maria Luiza Fontenele. ////Amanhã na Loja Capitular Cotinguiba, o prof. Manoel Cabral Machado estará proferindo palestra sobre a vida e atividades de Marcos Ferreira de Jesus, líder maçon recentemente falecido. /// O Sergipe está a um passo de se consagrar bi-campeão do Estado.

## DESTAQUE

"Tentar reduzir o mandato do Presidente Sarney só pode ser interpretado como Golpe de Estado, Cassação de Mandato ou coisa de Regime Militar". A constatação é do Secretário de Imprensa da Presidência da República, Fernando César Mesquita, ao anunciar que o Governo não está preocupado com o recolhimento de assinaturas promovido pelo Deputado Wilmar Pallis (sem partido – RJ), para um projeto de eleições presidenciais no próximo ano.

– Isso é promoção pessoal do Wilmar Pallis, que vocês sabem bem quem é. O Governo não se preocupa com essas besteiras.

Com essa declaração, o porta-voz sustentou que os melhores juristas do país discordam de uma alteração constitucional para a redução do mandato presidencial. Ele argumenta que nem o Presidente Sarney pode reduzir seu mandato, acrescentando que a Emenda Constitucional desejada por Wilmar Pallis é inconstitucional, por ferir o instituto de direito adquirido. "Empossado na Presidência da República, ninguém pode ferir esse direito do Presidente Sarney", frisou.

# INPC DESTE MÊS FICARÁ ENTRE 11 E 11, 9 %, SEGUNDO O IBGE

RIO (AJB) – O INPC de novembro deverá ficar entre 11 e 11 e meio por cento, de acordo com a terceira previsão divulgada ontem pela direção do IBGE, no Rio. A estimativa semestral é de 76,1 a 76,9 por cento e para a anual de 217 6 a 219,1 por cento. Essa previsão inclui a primeira passagem de crítica dos índices do Rio de Janeiro e São Paulo.

Influenciaram o índice deste mês as altas de preços no grupo alimentação, destacando-se os açucares, leite e laticínios, carne bovina, derivados do trigo e alimentação fora do domicílio., entre os não-alimentícios, os derivados do petróleo, energia elétrica, artigos de higiene e limpeza, vestuário, automóveis, produtos farmacêuticos e cigarros. Será anunciado no próximo dia 5 de dezembro o resultado oficial do INPC de novembro.

Os diversos tipos de feijões de cor apresentaram-se em alta (entre 11,8 e 22,7 por cento, em São Paulo), com o final da safra de inverno e a estiagem retardando o plantio da safra das águas. O arroz subiu 5,9 por cento no Rio e 4,7 por cento em São Paulo. O leite pasteurizado registrou 35,5 por cento de aumento, em consequência do reajuste do preço do leite ao produtor. A carne de primeira aumentou com a autorização das associações de supermercados. A de segunda apresentou menor alta. O café torrado e moido também se apresentou em alta em razão dos reajustes concedidos pelo CIP. O oléo de soja e o açucar refinado (representando alta para os derivados) elevaram os preços devido aos reajustes complementares.

As carnes e peixes industrializados registraram o mesmo aumento do mês passado. O bacalhau aumentou 20,4 por cento nas suas regiões, o que é considerado normal nessa época do ano. A alta da carne seca, por sua vez, foi menor que a da linguiça e salsichão industrializados.

Permaneceram estáveis os preços dos tomates e dos frangos estes só no Rio, pois aumentaram 5,8 por cento em São Paulo.

Os preços da batata inglesa, cebola e ovos foram os únicos que cairam. Na alimentação fora do domicilio, a maior elevação foi registrada em restaurantes, no Rio. Em São Paulo, o acrescimo foi maior no café da manhã.

A maior influência no INPC do mês foi o aumento dos cigarros, que refletiu no índice o reajuste de 30 por cento. Os resultados da alta dos artigos de higiene e, principalmente, de limpeza, influenciaram o INPC em 6 por cento. Os destaques foram para o sabão em pó e em pedra, papel higiênico e sabonetes. Subiram os preços dos produtos farmacêuticos e artigos de vestuário, como calças compridas, camisas e ternos. Foram registrados integralmente os reajustes da gasolina (9,4 por cento) do gás de bujão (9,5 por cento). O INPC de novembro registrou, ainda, o complemento do reajuste autorizado para as tarifas de água e esgoto e energia elétrica.

## Nordeste é a área mais atingida pela desnutrição

RECIFE (EBN) – O Nordeste brasileiro representa, em termos de terras contínuas, a mais extensa área do novo mundo atingida, em escala endêmica, pelos problemas nutricionais, segundo denúncia apresentada ontem, pelo pesquisador Malaquias Batista Filho, do Instituto de Nutrição de Pernambuco, na Conferência inaugural do Seminário Internacional de Nutrição e Agricultura.

Em seu trabalho, o Professor Malaquias expôs um quadro grave da situação do homem nordestino, mostrando que a população economicamente ativa da zona rural dispõe de uma renda per capita muito baixa (apenas US$ 55 dólares mensais). Segundo ele, dos 3,3 milhões de famílias que vivem na região, 2 milhões recebem menos de um quarto de salário mínimo, e 70 por cento da população infantil sofrem de algum grau de desnutrição.

Para o pesquisador, 30 a 60 por cento do total de nordestinos também sofrem problemas de anemia, decorrência do crescente risco de hipovitaminose que assola perpetuamente a zona seca, o que faz com que a expectativa de vida para os nascidos aqui, na década de 70-80, sejam inferior 7 anos à média do homem brasileiro em geral, ou seja apenas 48. Disse que o quadro alimentar só terá solução através de firmes decisões políticas, entre as quais, a completa reestruturação fundiária e mecanismos agrícolas capazes de propiciar melhores condições de vida ao homem do Nordeste.

## *Igreja não pode envolver-se em política, segundo bispo*

PORTO ALEGRE (AJB) – O Bispo Auxiliar desta capital, D. Thadeu Cannelas, advertiu ontem que a Igreja não pode se envolver nem descer, no campo político, ao nível político-partidário, "no qual se confrontam interesses ou opções livres que não comprometem os valores propriamente morais. Não pode descer a este nível porque suas posições dividiram os cristãos com opiniões e preferências políticas muitas vezes legítimas, mas opostas".

– Não se pode identificar a mensagem cristã com um partido político ou com uma ideologia, como se tem feito, querendo reler o Evangelho a partir de uma opção política", frisou D. Thadeu Canellas na alocução radiofônica semanal. "A Voz do Pastor", transmitida pela Rádio Difusora de Porto alegre.

Para ele, a política partidári, "é o campo próprio dos leigos. A eles compete levar a mensagem cristã aos partidos e às instituições civis, para que possam cumprir seus objetivos". Ensina D. Canellas que "a Igreja está presente na política na medida em que existe uma relação íntima entre o político e o transcendente, relação significativa pelos valores morais. Atenta a esta relação, a Igreja cumpre sua missão própria de salvação no âmbito desses valores. Esta é a missão transcendental da Igreja no campo político", frisou o prelado gaúcho.

## Soares quer criação de Instituto Gaúcho de Terras e Colonização

Jair Soares

PORTO ALEGRE (AJB) – Após entendimentos com o Ministro da Reforma e do Desenvolvimento Agrário, o Governador Jair Soares enviará nos próximos dias à Assembléia Legislativa projeto de lei criando uma nova Autarquia, o Instituto Gaúcho de Terras e Colonização (IGTC), para realização da reforma agrária no Estado e ajudando o Ministério no reassentamento dos colonos sem terra, que no Estado já somam a 250 mil pessoas.

O órgão, na prática, substituirá a atuação da Funterra (Fundo Estadual da Terra), criado por Soares e pela Assembléia Legislativa (através do Deputado Juary de Oliveira) e que visava ao reassentamento de agricultores. Mas como os valores incluídos no orçamento eram reduzidos e não permitiriam nem a compra de muitas áreas e uma melhor atuação junto ao Ministério, será criado o IGTC.

A Autarquia será vinculada à Secretaria da Agricultura e terá uma Comissão de Avaliação e Compras de Terras no Estado. Proporá a compra de áreas para reassentamento dos colonos sem terra. O trabalho desta nova Autarquia será feito, também, junto com o Ministério e a Delegacia Regional do Incra.

## *Garimpeiros extrairão cassiterita sem ameaças*

PORTO VELHO (AJB) – Milhares de garimpeiros em atividade neste Estado poderão extrair cassiteripa em áreas requeridas por grandes grupos de mineração, sem que isso lhes resulte em ameaças e sevícias, como vem ocorrendo desde 1971, quando o Ministério das Minas e Energia proibiu a lavra manual do minério de Estanho.

Ao anunciar essa possibilidade, o Presidente da companhia de mineração de Rondônia, advogado Magnus Guimarães, disse que se reuniu com o Governador Angelo Angelin para definir a situação de um contingente de aproximadamente 15 mil homens, ameaçados pelo desemprego com o recesso na exploração do ouro nos aluviões do Rio Madeira.

De acordo com Magnus, as áreas destinadas a lavra manual da cassiterita já estão sendo escolhidas pelas mineradoras Oriente Novo (Grupo Brumadinho) e Jacunda (Brascan/British Petroleum), cujos gerentes em Porto Velho, Walby Wallace Medeiros e Eric Champeaux de La Boulaye, respectivamente, acompanharam as negociações com o Governador.

– A decisão nos estimula a garantir trabalho para os garimpeiros - salientou o Presidente da CMR - principalmente pelo fato de as duas meneradoras acertarem que irão fortalecer a nossa companhia no setor mineral.

Dezenas de tonaladas de minério deixaram clandestinamente o Estado, nos últimos dois anos, viajando para o Sul do país em caminhões. Inúmeros garimpeiros foram espancados e alguns tiveram todo o equipamento de trabalho apreendido pela Polícia Federal, quando se encontravam retirando cassiterita nas áreas abandonadas pelas empresas.

Uma das áreas que poderão ser brevemente liberadas pela Brascan/BP é a de Campo Novo, na região do Alto Candeias, a cerca de 300 kms de Porto Velho. Há três anos o grupo canadense havia declarado os depósitos estaníferos dali, economicamente inviáveis a lavra mecanizada. Respaldados pela documentação fornecida pelo Departamento Nacional da Produção Meneral (DNRM) a advogados de Porto Velho, e com o apoio do Sindicato da categoria, mihares de garimpeiros ocuparam o setor balateiro de Campo Novo, passando a extrair cassiterita de área onde a Brascan abandonou até mesmo suas dragas de alcatruzes (moderno equipamento para exploração de jazidas).

Mais tarde, porém, por determinação judicial, eles foram despejados pela Polícia Militar. Alguns ficaram desempregados, outros invadiram setores de outras companhias.

A exploração da cassiterita em Rondônia só tem dois inconvenientes: ainda é ilegal para os garimpeiros e se processa no meio da selva, onde a malária vem sendo constante. A Sucam registrou milhares de casos positivos da doença, não só nas minerações mas também nos garimpos do Rio Madeira.

## *Chuvas amenizam quadro paranaense*

José Richa

CURITIBA (EBN) – Choveu ontem em quase todo o Estado do Paraná, amenizando um pouco os graves problemas causados pela estiagem de quase seis meses, principalmente no norte do Estado. O maior índice de precipitação ocorreu em Palmas, Londrina e municípios sa região, mas por serem tipicamente chuvas de verão – sob pancadas fortes – não foram suficientes para resolver os problemas da agricultura, onde os prejuízos já alcançam quase Cr$ 3 trilhões.

O Governador José Richa sobrevoou ontem pela manhã, toda a região atingida pela estiagem, devendo posteriormente adotar algumas medidas de emergência, a partir de uma avaliação da situação. Prefeitos e lideranças políticas das regiões atingidas pela seca já temem uma convulsão social e querem a abertura de frentes de trabalho poupular a custos subsidiados pelo Governo, em 50 por cento.

Os índices pluviométricos e os números oficiais dos prejuízos decorrentes da estiagem na agricultura paranaense não foram obtidos com exatidão, porque os servidores da Secretaria de Agricultura do Paraná, da capital e os 17 núcleos regionais do interior do Estado, estão com suas atividades paralisadas desde sexta-feira passada, por melhorias salariais.

## *Brasil reativará acordo cultural com Argentina*

BRASÍLIA (EBN) – Com a visita que fará a partir de hoje a Buenos Aires, o Ministro da Educação, Marco Maciel vai reativar o acordo cultural firmado em 86 entre os dois países que prevê intercâmbios progressivos". Marco Maciel manterá diversos contatos com as mais altas autoridades da educação e cultura daquele país. Numa pauta de 50 itens, além de uma reunião pessoal com o Presidente Raul Alfonsín.

O Ministro viaja acompanhado pelo Secretário de Educação Superior do MEC, Gamaliel Herval e do Secretário de Assuntos Internacionais do Ministério, Mário Santos.

Hoje, dia 26, às 10 horas, o Ministro Marco Maciel participará de reunião com o Secretário de Educação da Argentina, Bernardo Solas, às 13 horas, se encontrará com o Ministro da Educação e Justiça, Alconair Aranburu, às 15h30min, almoço oferecido pelo Ministro de Educação e Justiça daquele país. Às 16 horas, Marco Maciel visitará o Centro de Estudos Brasileiros, em Buenos Aires.

Amanhã, dia 27, às 10 horas, Marco Maciel visita o vice-Presidente da República e presidente do Senado argentino, Victor Martinez. Às 10h30min, encontra-se com o presidente da Câmara dos Deputados, Juan Puglise, e às 11h30min, se reune com o Presidente Raul Alfonsín. Às 13 horas, participa de um almoço com os integrantes da Comissão Mista, e às 18 horas, o Ministro da Educação retorna ao Rio de Janeiro.

Marco Maciel

# NOTAS E COMENTÁRIOS

JURANDYR CAVALCANTI

Toda produção de gás, do país, que diariamente são queimadas milhões de metros cúbicos, já tem um plano para ser aplicado no próximo ano. Visa aproveitar toda produção de gás natural, que aos milhões de metros cúbicos, produzidos diariamente, são queimados . . . especialmente nas plataformas continentais. Consiste o plano em transferir o gás natural das plataformas móveis para plataformas fixas, através de dutos.

### ENCONTRO

A Escola Agrotécnica Federal de São Cristovão ( a única cidade brasileira, que possui uma Universidade, que ninguém sabe no resto do país, pois a UFS é tida como em Aracaju . . .) fará realizar nos dias 3 e 4 de dezembro o 1o. Encontro do Nordeste sobre Segurança do Trabalho Rural, em convênio com a DRT-SE. segundo informa seu Diretor, o Dr. Francisco Gonçalves dos Santos.

### ACEBISPO

No próximo dia 2 de dezembro Dom Luciano José Cabral Duarte, Arcebispo de Aracaju, estará viajando para Brasília, onde participará de reuniões do Conselho Federal de Educação, do qual é Conselheiro. Estará de volta no dia 7, para no dia 8 participar das solenidades das festas da Padroeira de Aracaju, Nossa Senhora da Conceição.

### AJUDA

O Banco do Brasil vai ajudar o desenvolvimento comunitário do município de Dois Irmãos, no vizinho Estado de Alagoas. Um crédito de 278 milhões de cruzeiros foi liberado, para a aplicação do Projeto, em conjunto com a Prefeitura, Governo Estadual e o Banco do Brasil.

### CURSO

A Sucam, em Mato Grosso, vai realizar um curso sobre febre amarela. Este será o primeiro de uma série de cursos a serem realizados em Cuiabá, para profissionais de saúde. No curso estão incluídos as moléstias provocadas pela leishmaniose, doença de chagas e esquistossomose.

### INFLAÇÃO

Anotem: a inflação deste mês vai ultrapassar os dois digitos, pois irá alcançar os 13 por cento . . . Para acabar com a inflação, só um milagre de Deus, é o que dizem os mais idosos. Dúvidar, quem há de?

### VACINAÇÃO

Fortaleza terá uma nova vacinação contra a poliomielite no próximo dia 30,. O objetivo da nova vacinação, que atingirá vários bairros, será o de reforçar a imunização, uma vez que as últimas campanhas atingiram os números ideais.

### DIRETORIA

Desde ontem, começou a funcionar uma nova Diretoria do Banco Central: a da dívida externa . . . Sua primeira missão será um encontro com o Comitê assessor dos bancos credores . . . Tarefa difícil.

### ORÇAMENTO

O orçamento para o Nordeste, em 86, teve um crescimento de seiscentos por cento . . . Serão quinze trilhões de cruzeiros que serão investidos no setor de produção e social.

### PRAGAS

Os sulistas estão botando a boca no mundo, somente porque está chovendo pouco, nestes últimos seis meses. já tem nego pedindo arreglo aos estabelecimentos financeiros. E o pobre do nordestino acostumado com o flagelo, sofreu cinco anos seguidos uma seca inclemente e devastadora. Sem piar . . .

### AGRÔNOMOS

Oitocentos agrônomos, em todo país, servidores do Ministério da Agricultura, estão em pé de guerra. Querem, com justiça, diga-se de passagem, equiparação com outros profissionais de nível superior, uma vez que os salários dos agronômos são inferiores das demais categorias de nível superior

### MARCO

O Dr. Marco Cavalcanti, participou em Recife do XIV Congresso Brasileiro de Ginecologia e Obstetricia, onde tomou parte em cursos de planejamento familiar e esterilidade-enfoques atuais, materia que já domina com resultados positivos, há meses.

### WALFREDO

O Sr. Walfredo Avelino dos Santos, que durante vários anos exerceu a gerencia da Caixa Econômica da João Pessoa, agora se encontra ocupando identica função na agência metropolitana situada na Rua Santo Amaro, esquina com Laranjeiras. Sempre bem humorado e tratando as partes cortezmente.

### ROTARY

Na próxima quinta-feira, às 19h30min., impreterivelmente, estará reunindo o Rotary Clube Aracaju-Siqueira Campos (poderá ter trocado seu nome para Rotary Aracaju-Leste) no Restaurante do Iate Clube de Aracaju, para onde se transferiu, definitivamente.

### MEDITAÇÃO

Irmão, ser cristão não é apenas frequentar cultos religiosos. Deus exige muito mais de ti. O Salvador quer que tu pratiques os seus ensinamentos, amando ao Criador acima de todas as coisas e ao próximo como a ti mesmo. Acredita.

# João de Barros

## Studium agita o pedaço

São dois dias, com dois espetáculos diferentes: neste próximo 30 de novembro, às 21:00 horas no Teatro do Atheneu, o "Studium Danças" apresentará, pelo décimo quarto ano consecutivo, o seu Festival de Dança Contemporânea, levando ao palco seus alunos de turmas intermediárias e adultos. As coreografias são de Lu Spinelli, Firmino Pitanga e Hamilton Marques . . . e no próximo dia 1 de dezembro, às 17.00 horas no próprio Atheneu, será a vez do Festival Infantil de Dança, com espetáculo baseado no livro de Jorge Lins de Carvalho: "Pequeno é um Tamanho Grande Demais". A direção geral e coreografias serão de Lu Spinelli, Roteiro Musical de Irineu Fontes e Cenografia de Eurico Luis. Vale a pena conferir.

Nosso amigo Leonardo Alencar, recebendo cumprimentos dos professores Ivo Velame e Riolan Coutinho, ambos da Faculdade de Belas Artes da Universidade da Bahia, durante o vernissage da sua mostra no Museu de Arte da Bahia.

## NOTIFICANDO

ooo Confirmado para o dia 8 de dezembro, sensacional partida de futebol amador, da qual estará participando a equipe do Jornal da Cidade, encerrando o torneio que disputará o Troféu "Colunista João de Barros". O referido jogo acontecerá no campo da Administração do Porto de Aracaju. "Merci" pela homenagem.

– o –

ooo Nesta próxima sexta-feira tem início o XIV Festival de Arte de São Cristovão, promovido pela Universidade Federal de Sergipe, cuja programação reune espetáculos de São Cristovão, de Aracaju e de vários Estados nordestinos. A Coordenação Geral está a cargo do Cultart (leia-se: Lânia Duarte).

– o –

ooo O nosso amigo, empresário Antônio J. Nunes de Carvalho, inaugurou ontem a sua nova loja de confecções: "Kanoa", localizada na Rua São Cristovão 212 . . . Edif. Jangada. Em tempo, enviamos nosso abraço de congratulações e votos de muito sucesso com este novo empreendimento comercial.

ooo "A Arte em Dois Tempos" será o nome da exposição pictórica dos trabalhos artísticos deste colunista e do amigo Ribeiro, que acontecerá no dia 13 de Dezembro, às 21:00 horas, na Galeria de Arte "Portinari". Um acontecimento socio/artístico que você não pode perder. Contamos com sua presença.

– o –

ooo Logo mais às 17:00 horas, em sua sala de sessões localizada na Biblioteca Pública "Epifânio Dórea", estará reunindo em sessão plenária o Conselho Estadual de Cultura, sob a Presidência do Dr. Luis Fernando Ribeiro Soutelo, para tratar de importantes assuntos ligados a cultura sergipana.

– o –

ooo A Fundação Atlântic para Educação, Artes e Ciências, da Cia. Atlântic de Petróleo, em colaboração com os "Companheiros das Américas", está oferecendo Bolsas de Estudo para brasileiros, a nível de pós-graduação, para o ano acadêmico de 1986/87. Taí uma excelente oportunidade.

## A ceia de Leonardo

O nosso querido amigo, artista plástico Leonardo Alencar, já deu início aos trabalhos preparatórios do painel de 15 metros quadrados que pintará para a Igreja de São José (cujas reformas estão em fase de acabamento). O tema escolhido foi a "Santa Ceia". Neste painel serão usadas tintas inglesas refratárias à umidade e tomará como modelos para as fisionomias dos apóstolos, os operários que estão trabalhando na citada Igreja. Leonardo foi especialmente convidado para executar este trabalho artístico, pelo Cônego Amaral, Vigário da Igreja de São José em nossa Capital.

## Em tempo de verão

Na noite da última sexta-feira, o agito foi dos maiores na "Shadow" da Praia de Atalaia, com mais uma produção do "Projeto Verão Shadow". O professor Gladston Santos coordenou um desfile aplaudidíssimo, apresentando a moda praia/verão da "Ric's"Novidades, além de uma mostra especial de penteados e maquilagens para o verão, fruto do trabalho elogiadíssimo do melhor cabeleireiro e maquilador da nossa city, o Jailson Mendonça, que está na crista da onda, preferido pela gente de bom gosto e fino trato da nossa Aracaju.

Em mesas movimentadíssimas, entre outros, anotamos: Carlinhos da "Jimmy's" (agora empolgadíssimo com o mercado de Maceió), Osanan Santos (comemorando mais um aniversário . . . parabéns), Luiza Maria Soutelo, Dedé (leia-se: Moto Pop) numa solidão sem fossa, Anabela Soutelo, Rita Ribeiro Shunk, José Luiz, e muita gente mais de igual brilho, a exemplo do Jânio Costa que avistei "en passant".

## SUPER-SENTIDOS

JOSET MENDONÇA

Muitas pessoas ainda pensam que somente possuem sentidos o animal chamado homem. É um engano muito grande. Se procurarmos atentar nos trabalhos dos animais denominados inferiores - não sabemos porque - pois pelo menos eles não são tão periculosos nem egoistas como são os homens. Muitos dos atos surpreendentes dos animais podem ser explicados pela extraordinária agudez dos seus sentidos. Apesar dos grandes dons da inteligência humana, há várias espécies de intuições em que os animais, são muito superiores aos homens, devido á extrema sensibilidade de suas reações sensórias e a capacidade de sentir muita coisa que nos passa desapercebida. Uma simples abelha - e tem sido motivo de algumas considerações esse inseto - tem condições de calcular bem com mais precisão o tempo que o homem. Por meio de experiências de exatidão realizadas na Inglaterra, os cientistas descobriram que, ao colocarem alimentos para as abelhas em determinado ponto, diariamente e sempre á mesma hora, estas aprendem a voar para aquele ponto no momento indicado, com tal pontualidade, que raramente chegam cinco minutos antes ou depois. Tem capacidade perfeita de perceber, por meio dos sentidos, a passagem das horas, a ponto de envergonhar a nós, homens, com todos os complicados mecanimos de que dispomos para marcar o tempo. As abelhas e as formigas podem ser até anestesiadas, durante várias horas consecutivas, e apesar disso, obedecem ao horário que aprenderam a seguir. Mal recuperam os sentidos, vão ter ao lugar indicado, no momento exato. Quase todos nós usamos no mínimo, uma colher de açucar numa chicará de café. Se posessemos muito e menos, mal poderiamos perceber o gosto do açucar. O limite extremo em que o paladar humano consegue distringuir um gosto adocicado, é o de uma solução em que houve uma parte de açucar e 200 de qualquer alimento O delicado paladar das môscas nos deixa muito longe. Algumas percebem o gosto adocicado quando há uma parte de açucar para 40 mil de outros alimentos. No entanto as próprias môscas não parecem ter um paladar muito sensível em comparação ao de muitas borboletas que conseguem descobrir uma parte de açucar em 300 mil de um alimento qualquer. Se um de nós pegase a femea de uma traça, das maiores, seria capaz de ergue-la antes ou cinco centimetros do nariz e jurar que não tem cheiro algum. Mas se colocassemos essa femea do lado de dentro de uma janela coberta por uma tela e esperassemos alguns minutos, veriamos um punhado de machos da mesma espécie reunir-se, aos poucos, de outro lado da tela. Talvez até nunca tivessemos visto traças naquela redondeza. Mas, atraídos pelo cheiro da femea, surgiram misteriosamente, não se sabe de onde. Henrique Fabre, no curso de experiências realizadas com traças de certa espécie, descobriu que os machos são capazes de perceber o cheiro das femeas, mesmo quando se acham a mais de dois quilômetros de distância, sendo que as narinas humanas não percebem a três centimetros. Como suprema vitória desse olfato prodigioso, averigou que muitos machos denotaram saber, pelo cheiro, se a femea estava ou não fecundada. Até que ponto irá nossa sensibilidade, como termometros humanos? Em regra geral só percebemos uma variação na temperatura, quando esta é de vários gráus. No entanto, vários animais possuem sentidos extremamente aguçadas, no que diz respeito à temperatura. Alguns cientistas do Museu Americano de História Natural realizaram experiências com serpentes da família dos crotalídeos, de que fazem parte viboras e cascáveis. Estes repteis tem no rosto pequenas depressões denticuladas, sendo estas, segundo decobriram os referidos cientistas, os órgãos através dos quais as serpentes percebem as modificações da temperatura. Os caes também possuem sentidos auditivos extremamente sensível, segundo foi confirmado por várias experiências. Os estudiosos da vida animal descobriram que, quando um relógio bate baixinho, a ponto de um homem, de reduzida audição, mal poder ouví-lo a um metro de distância, qualquer cachorro e capaz de perceber o ruido a 10 metros. Os cientistas descobriram que a chamada linha mediana que atravessa todos os peixes, de cada lado - possue órgãos microscopicos capazes de medir, com sensível delicadeza, a pressão da água. Não há esforço da imaginação que nos permita compreender o mundo maravilhoso em que vive os mais modesto dos caracois, pois ele enxerga com todo o corpo . . . É portanto por esses espelhos que a natureza nos oferece, que podemos enxergar a grandeza de Deus nosso criador, o incriado.

# GOVERNO EGÍPCIO DIZ QUE ORDENOU INVASÃO A AVIÃO

## Marinheiros espanhóis mortos metralhados por terroristas

SAN SEBASTIAN, ESPANHA, (AP) – Dois integrantes da Marinha morreram e outros dois ficaram feridos quando a camioneta em que viajavam foi atacada ontem com fogo de metralhadora, por terroristas que se suspeita eram separatista bascos, disse uma porta-voz do gabinete do governo provincial.

A informante disse que o cabo da Marinha Rafael Melchor Garcia e o motorista do veículo, Juan Maria Ibarzabal, morreram de forma instantanea, e que só receberam ferimentos leves o cabo da Marinha Angel Carballo Sanchez e o segundo tenente doutor Manuel Secundino Rodriguez, que foram levados a um hospital.

Outros dois membros da Marinha que iam na camioneta não sofreram nada acrescentou a porta-voz.

Segundo a informante, o veículo foi crivado por fogo de metralhadora lançado por vários homens de um automóvel a toda velocidade, que fugiu. Os marinheiros se dirigiam ao Quartel da Marinha de San Sebastian às 08h30min., hora local, quando ocorreu o atentado em um subúrbio desta cidade basca Serentrional.

Nenhum grupo assumiu até agora o ataque, mas a polícia disse que se suspeita que foi obra da Organização Basca Separatista ETA.

Com as vítimas de ontem atingem a 32 os mortos em atos de violência política ocorridos na Espanha neste ano.

Um grupo desconhecido denominado de Organização para a Libertação do Egito assumiu a responsabilidade de um avião egípcio desviado a Malta e ameaçou efetuar outras operações terroristas, "até que seja anulado o tratado de paz egípcio-israelense patrocinado pelos Estados Unidos",

Os Jornais "Al-Qabas" e "Al-Watan" reproduziram ontem uma declaração escrita na qual o grupo prometeu minar a presença sionista (israelense) no Egito".

Ao que parece, os sequestradores pertencem aos chamados revolucionáros egípcios, segundo informações procedentes da capital maltesa de Valeta, onde comandos egípcios assaltaram o aparelho domingo à noite.

Os sequestradores, que falaram em árabe, mataram vários passageiros antes da entrada dos comandos no avião. Entre 45 e 50 pessoas morreram no aparelho devido aos tiros e incêndios, que atingiram também os terroristas.

A declaração foi "recebida do interior do Kuwait", disseram os dois jornais. "Com este seqüestro, a organização deseja chamar a atenção de todos os árabes honestos e de todo o mundo sobre a deslocada realidade no Egito, como resultado do Tratado de Camp David. Exigimos que o Governo egípcio emita uma declaração anulando o traidor tratado firmado pelo tílere (Presidente egípcio Anwar) Sadat e que agora é respeitado pelo Presidente (Hosni) Mubarak", indicou.

Ainda segundo o comunicado, o seqüestro não foi dirigido contra poder algum, "que não seja o inimigo (israelense). Está dirigida contra o regime de Hosni Mubarak e a presença norte-americana e sionista no Egito".

Um homem de negócios australiano que viajava no avião egípcio sequestrado disse ontem que os comandos egípcios feriram os passageiros da mesma forma que os piratas aéreos quando assaltaram o aparelho.

"Houve um tiroteio indiscriminado porque os comandos egípcios não sabiam quais eram os terroristas e quem não o era". afirmou Tony Lyons a uma equipe de TV britânica de sua cama no Hospital de La Valeta, em Malta.

"Havia pessoas caídas no piso do avião quando foram baleadas, e pessoas que corriam por todas as partes em meio aos disparos", afirmou Lyons.

A testemunha disse que era sua vez "de ser executado", quando os comandos penetraram no aparelho. O avião foi sequestrado sábado à noite em vôo de Atenas ao Cairo e obrigado a pousar em Malta.

As autoridades disseram que quatro dos cinco piratas aéreos lançaram granadas contra os passageiros quando os comandos egípcios penetraram no Boeing 737.

"Embora alguns afirmem que eles (os egípcios) não deveriam ter feito o que fizeram, no que me diz respeito, foi o certo", afirmou Lyons. "Se não tomasse o aparelho de assalto, eu teria sido o próximo a ser executado".

Lyons disse ainda que os sequestradores selecionaram para serem assassinados "os passageiros com passaportes ocidentais".

"Os terroristas estavam com meu passaporte e estavam a ponto de me chamar", acrescentou a testemunha australiana.

Lyons explicou que conseguiu escapar do avião quando começaram a explodir granadas em torno deles, o que ocasionou um incêndio. Ele foi hospitalizado por inalação de fumaça.

## França efetua provas nucleares em Mururoa

WELLINGTON, NOVA ZELANDIA, (AP) – A França detonou ontem um dispositivo nuclear em um sítio de provas do Atol de Mururoa, no Pacifico Sul, informaram sismólogos do Governo da Nova Zelandia.

A explosão, com uma potência estimada em sete quilotons, ocorreu às 03h01min; hora local, foi detectada na estação Neozelandesa de Rarotonga, nas ilhas Cook. Foi o sétimo teste este ano e o número 74 desde que as provas nucleares subterraneas francesas começaram em junho de 1975, afirmou-se.

Por sua parte, o primeiro Ministro da Nova Zelandia, David Lange, disse numa declaração que o programa de provas francesas se converteu em um imperativo "destinado a justificar na França o que nós na região condenamos absoluta e inequivocamente".

"Rechacamos as provas nucleares onde quer que ocorram. Continuaremos com nosso esforço bilateralmente, regional e internacionalmente, pelo tempo que for possível, até que se consiga uma proibição universal contra esse tipo de provas", disse Lange.

Esse teste nuclear francês ocorre exatamente após terem sido codenados dois agentes franceses que participaram do afundamento do barco do grupo pacifista Greenpeace de proteção ao meio ambiente.

CAIRO, (AP) – O Governo egípcio disse ontem que ordenou a seus comandos que atacassem o avião sequestrado em Malta, ao se tornar evidente que os sequestradores pretendiam matar todos os passageiros; "entre os quais mulheres e crianças'.

Foi a primeira reação oficial ao ataque de anteontem a noite. no qual morreram mais de 45 passageiros. O Governo disse que se viu obrigado a usar a força "com a menor perda de vidas humanas".

"Foi evidente, ante o comportamento dos terroristas, que pretendiam continuar matando os inocentes passageiros, até acabar com todos, incluindo mulheres e crianças", disse um comunicado distribuido pela Agência de Noticias do Governo "Middle East News".

O comunicado adiantou que os sequestradores ameaçaram dinamitar o avião depois que as autoridades de Malta se negaram a reabastecer o aparelho de combustivel, devido aos danos causados no tiroteio entre os assaltantes e guardas de segurança egipcios, quando começou o drama, no sábado à noite.

"Em consequência disso, foi necessário atacar imediatamente o avião para salvar o que pudesse ser salvo dos inocentes passageiros", disse o comunicado.

Segundo o Governo, os sequestradores eram membros de um grupo palestino "separado da Organização para a Libertação da Palestina e que trabalha para um país árabe conhecido pelo Egito devido a suas ações terroristas e por asilar terroristas".

## Enviado continua esforços para libertar americanos

ATENAS, (AP) – O enviado especial Terry Waite, a continuar seus esforços para a libertação dos reféns norte-americanos em Beirute, partiu ontem daqui com destino a Nova Iorque a fim de reunir-se com autoridades e realizar consultas, informou-se.

O avião em que ia Waite partiu com uma hora de atraso devido a problemas técnicos, disse um funcionário da empresa TWA em entrevista telefônica do aeroporto daqui.

Durante sua permanência nos Estados Unidos espera conversar com os parentes e familiares dos reféns. Waite chegou aqui anteontem, depois de se ver obrigado a permanecer em Beirute durante vários dias por causa dos intensos combates de rua entre milicias rivais na tentativa de conseguir o controle do setor oeste dessa capital libanesa.

## Honduras, favoritos em eleições superam rivais

TEGUCIGALPA, (AP) – Os dois candidatos favoritos nas eleições presidenciais de Honduras superavam por ampla margem os numerosos rivais que se apresentaram nas eleições realizadas anteontem, segundo os primeiros resultados extraoficiais.

Os resultados preliminares, divulgados anteontem à noite por uma cadeia de televisão, indicavam que o candidato do Partido Liberal, José Azcona Hoyo, e o do Partido Nacional, Rafael Leonardo Callejas, receberam uma quantidade de votos muito maior que os outros sete candidatos. As pesquisas anteriores as eleições indicavam que ambos eram os favoritos.

Uma transição eleitoral pacífica de Honduras de um Presidente Civil a outro seria a primeira neste país desde 1929.

Contudo, observadores expressaram sua preocupação de que o resultado poderia significar uma crise política, devido a uma decisão de ultimo momento sobre como será determinado o vencedor.

Segundo uma nova lei eleitoral, o próximo Presidente será o principal candidato do partido que obtiver mais votos, e assumira o cargo no dia 27 de janeiro de 1986 para um mandato de quatro anos. Isso significa que um candidato poderá ganhar sem ter conseguido maioria do voto popular.

## Atentado em Frankfurt deixa vários feridos

FRANKFURT, A. OCIDENTAL, (AP) – Suspeita-se que terroristas de esquerda tenham sido os autores do atentado lançado contra um centro comercial para pessoal militar norte-americano aqui, quando um automóvel carregado de dinamite explodiu, deixando vários feridos, disseram as autoridades.

A poderosa explosão, registrada às 13h20min, hora local de anteontem, destruiu janelas a 100 metros em volta, avariou 42 automóveis estacionados atrás do edifício, e abriu um grande buraco em sua parte traseira, informou-se.

Um porta-voz do Promotor-Geral em Karlsruhe disse que "suspeitamos que foram terroristas de esquerda porque o atentado foi similar ao lançado dia 8 de agosto contra a base da Força Aérea Norte-Americana de Rhein-Main, quando morreram dois norte-americanos e 20 ficaram feridos.

Esse atentado foi atribuido ao grupo de esquerda facção Exercito Vermelho, embora até agora ninguém se responsabilizou pelo de anteontem.

Um porta-voz do Hospital Geral do Exército Norte-Americano aqui, Bill Swisher, disse que 34 feridos foram atendidos nesse hospital. Desse total, 27 foram para casa depois de medicados e os outros sete se encontram em bom Estado, enquanto que alguns outros foram medicados em um hospital próximo.

Entre os feridos figuraram 19 membros do pessoal militar norte-americano, 11 civis também norte-americanos, um civil alemão e outro filipino informou Swisther.

## BIG JOE MORRE AOS 74 ANOS NOS EUA

INGLEWOOD ESTADOS UNIDOS, (AP) – O cantor de blues "Big Joe" Turner, considerado um dos maiores vocalistas desse gênero e um dos precursores do rock and roll, faleceu anteontem aos 74 anos de idade.

Turner morreu no Hopital Daniel Freeman Memorial de um problema renal como consequência de diabetes, informou anteontem à noite sua esposa Patrícia.

Turner, "um cantor que "gritava" os blues na mais nobre tradição de Kansas City", sofria de diabetes e de transtornos cardíacos, disse o historiador de jazz Leonard Feather.

Turner nasceu em 1911 em Kansas City, Missouri, e obteve sua consagração no famoso concerto "From Spirituales to Swing" de 1938 no Carnegie Hall de Nova Iorque.

Começou sua carreira em clubes noturnos de Nova Iorque nos anos 30 com ajuda de John Hammond, um empresário que promoveu o jazz e os blues e organizou os famosos concertos do Carnegie Hall do final desse decenio.

Turner contribuiu para o renascimento do interesse pelos blues nos anos 40 e 50.

Entre suas gravações mais celebres se contam as que realizou em 1941 com o pianista cego Art Tatum. Nesse mesmo ano atuou com Duke Ellington na revista musical "Jumr por Joy" na Broadway.

Gravou também com outros gigantes do teclado de jazz como Pete Johnson, Meade Lux Lewis, Albert Amnos e Joe Sullivan.

Nos últimos anos Turner havia gozado de renovada popularidade e inclusive em 1983 foi indicado para um prêmio "Gram my" da industria discográfica por seu algum "Blues Train", gravado com o "Room Full of Blues".

Radicado em Los Angeles nos anos 60, continuou ativo em festivais de jazz e clubes noturnos até que foi internado, disse sua esposa.

## NASA anula adiamento e nave vai ao espaço hoje

CABO CANAVERAL, FLORIDA, (AP) – A Nasa anulou o adiamento de 24 horas para o lançamento do transportador espacial Atlantis, razão pela qual será lançado hoje, à noite com uma tripulação que inclui o primeiro astronauta do México.

Funcionários haviam anunciado anteontem pela manhã o adiamento para quarta-feira, devido a uma falha de uma válvula de motor hidráulico, mas três horas depois disseram que o problema foi solucionado com maior rapidez que a prevista, razão pela qual ordenaram que a contagem se iniciasse à tarde e que o lançamente se realize hoje às 19h29min. hora local.

## FBI anuncia prisão de agente espião da CIA

WASHINGTON, (AP) – O Buro Federal de Investigações (FBI) anunciou ontem cedo a prisão de um ex-empregado da Agência Nacional de Segurança, sob acusação de espionagem a favor da União Soviética.

Um porta-voz na sede do FBI aqui disse que Ronald William Pelton, de 44 anos, foi "acusado de conspiração para cometer espionagem com a União Soviética."

Pelton foi preso nas primeiras horas de ontem em um hotel em Annapolis Maryland, e mais tarde se apresentará a acusação correspondente ante um Juiz Federal em Baltimore, disse o FBI.

Segundo o FBI, Pelton trabalhou para a Agência Nacional de Segurança entre 1965 e 1979 como especialista em comunicações. A agência, o maior organismo de inteligência do país, está encarregada de tarefas de observação eletrônica global, interpretação de códigos estrangeiros e proteção dos códigos norte-americanos.

# CRIMINOSOS MATAM LAVRADOR A FACADAS E JOGAM-NO EM RIACHO

Os criminosos José Alves e José Ailton Pinto eliminaram a facadas no fim-de-semana passado em Pacatuba o lavrador Manoel Silva Marques, que foi jogado envolvido em plástico num riacho próximo àquela cidade. Os assassinos foram surpreendidos em flagrante por populares ali residente, quando, no local em que colocaram o corpo, certificavam-se de que a vítima estava realmente morta.

O delegado local, Sargento PM Arnaldo, prendeu os matadores de Manoel Silva, tendo os recolhido à um xadrez da Delegacia de Polícia de Pacatuba, onde continuam à disposição do Juíz daquela Comarca. Segundo informações fornecidas por aquela autoridade à Coordenadoria das Delegacias do Interior, o crime aconteceu porque a vítima reclamou de José Ailton por este ter paquerado sua esposa. Manoel da Silva Marques foi esfaqueado no coração, morrendo instantaneamente.

Depois de assassinarem Manoel da Silva, José Alves e José Ailton colocaram o corpo da vítima num saco plástico, jogando-o num riacho existente nas proximidades de Pacatuba. O cadáver porém veio a ser descoberto e os criminosos presos pelo delegado Sargento Arnaldo, a quem confessaram o crime.

## SOBRINHO ASSASSINA TIO COM UM TIRO PORQUE NÃO NAMOROU PRIMA

Porque não tivera o consentimento para que namorasse a prima, João Francisco da Costa, domiciliado em Itabaiana, assassinou com um tiro de revólver calibre 22, sábado à noite o próprio tio, José Francisco de Menezes.

Depois de cometer o homicídio, João Francisco da Costa conseguiu fugir daquele município. Entretanto diligências policiais estão sendo intensificadas pelo delegado de Itabaiana, Capitão Batista, visando à captura do criminoso, que tem seu paradeiro até o momento desconhecido.

Aquela autoridade serrana compareceu na manhã de ontem à Coordenadoria das Delegacias do Interior, onde disse que a vítima encontrava-se bastante alcoolizada quando proibiu a filha de namorar o primo. O corpo de José Francisco de Menezes anteontem foi necropsiado no Instituto Médico Legal e logo em seguida liberado para seu sepultamento. Inquérito foi instaurado pelo delegado de Itabaiana que prometeu realizar a prisão do criminoso à revelia, caso o mesmo não venha a se apresentar no prazo previsto em Lei.

## PARLAMENTAR IMPEDE DETENÇÃO DE DESORDEIRO DESACATANDO POLÍCIA

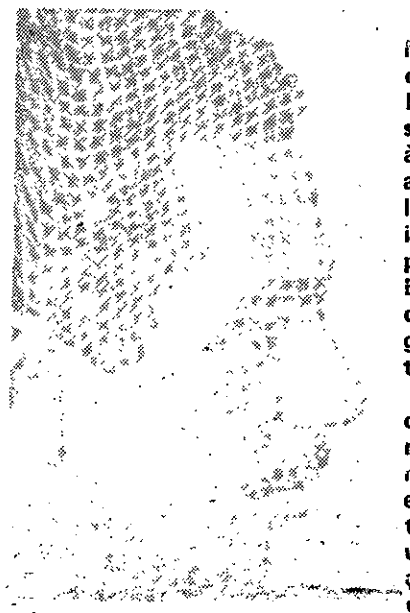

Jairson das Graças quer saber porque...

O deputado Reinaldo Moura (PFL) foi intimado ontem pelo titular da Quarta Delegacia Metropolitana, Jailson das Graças, a comparecer àquela especializada e prestar alguns esclarecimentos. O parlamentar, no domingo passado, interveio numa prisão efetuada por agentes da 4a. DM na Rua B-3, 06, no Conjunto Residencial "Augusto Franco", chegando inclusive a desmoralizar todo destacamento policial.

Segundo informações obtidas junto à Polícia, o elemento conhecido pelo prenome de Ney, morador naquele endereço do Conjunto Augusto Franco, e proprietário de uma firma prestadora de serviços para a Prefeitura Municipal de Aracaju, teria praticado algumas desordens naquele núcleo habitacional. Os agentes da Quarta Delegacia, através de chamado, acorreram ao local mas, ao ali chegarem, encontraram o deputado do PFL que, conforme ainda a Polícia, abusando de sua autoridade, impediu que os policiais prendessem o desordeiro.

De acordo com os policiais que tentaram realizar a detenção de Ney, e que não quiseram ser identificados, Reinaldo Moura, para impedir que eles efetuassem a prisão, passou a agredí-los verbalmente, desmoralizando-os perante os moradores da Rua B-3 do Conjunto "Augusto Franco". A ocorrência foi comunicada ontem ao Quarto Delegado Metropolitano Jairson das Graças, e hoje o parlamentar e o desordeiro Ney deverão comparecer à 4a. DM, a fim de prestarem alguns esclarecimentos.

... Reinaldo Moura impediu a prisão.

## Jovem tem corpo crivado de balas

Aécio Silva Santos, de 22 anos, que reside em Japaratuba, teve seu corpo crivado de balas por criminoso não identificado na manhã do domingo passado, quando foi encontrado na praça matriz daquela cidade.

O delegado de Japaratuba, Lívio Cabral, foi notificado da ocorrência é já abriu inquérito para apurar a morte do jovem, que continua envolta a muito mistério. Aquela autoridade policial não possui nenhuma pista que possa levá-la a identificar o autor do homicídio, bem como às suas causas.

SIMÃO DIAS

Por outro lado, José Raimundo Santana, de 22 anos, que morava no povoado Pau de Leite, município de Simão Dias, foi assassinado no final de semana passado a golpes de faca-peixeira por criminoso de identidade até o momento não revelada pelo delegado daquela cidade, Major PM Vivaldo.

Aquela autoridade interiorana compareceu ontem ao Instituto Médico Legal para acompanhar a necrópsia do cadáver da vítima, esquivando-se, porém, da imprensa, que não obteve maiores informações acerca do assassinato. O Major Vivaldo, também deixou de comunicar o fato à Coordenadoria das Delegacias do Interior. Sabe-se, entretanto, que o autor do homicídio já se encontra preso na Delegacia de Simão Dias.

## Dívida faz cobrador ameaçar com faca filha de devedor

Por causa de uma dívida, Eliezer Rodrigues Santos, de 32 anos, que reside na Rua da Linha, em Propriá, domingo passado foi a casa de seu devedor, situada no Conjunto Costa e Silva, e, como este não tinha dinheiro para quitar o débito, ameaçou de morte com uma faca-peixeira a filha Ana Ruth, caso o pai não pagasse a quantia.

Ana Ruth, mesmo ameaçada, pediu por socorro a várias pessoas residentes naquele núcleo habitacional, tendo posteriormente desmaiado, momento em que Eliezer Rodrigues soltou-a e tentou fugir. Policiais da Segunda Delegacia Metropolitana tomaram conhecimento da ocorrência e saíram em diligência, quando conseguiram capturar o ameaçador. O delegado Marcos Passos, titular daquela especializada, nos próximos dias interrogará o cobrador sobre a tentativa de homicídio que cometeu.

### 3a. DM

O fim de semana na área sob a jurisdição da Terceira Delegacia Metropolitana passou sem se registrarem ocorrências graves. Porém, agentes daquela especializada prenderam Carlos Alberto Santos, de 25 anos, domiciliado no Bairro 18 do Forte, Edvaldo de Jesus, de 24, residente no Lamarão, e José Almir Azevedo e Cosme da Silva, os dois últimos de residência ignorada.

Carlos Alberto, embriagado, promovia desordens em plena via pública, anteontem, e, com a chegada de alguns policiais, tentou reagir à prisão, sendo contido e transportado para um xadrez da 3a. DM. Já Edvaldo de Jesus, também bêbado, atirava do último domingo pedras em alguns transeuntes, ao contrário de José Almir e Cosme da Silva que, anteontem, injetavam pimenta, com uma siringa, em laranjas que estavam sendo vendidas no Bairro Santo Antônio.

## Trânsito faz 6 vítimas fatais no fim de semana

Cinco mortos e dois feridos foi o saldo deixado no final de semana que passou pelo trânsito em Sergipe. Uma das vítimas fatais foi José da Silva Santos, que morreu ao ser atropelado por uma carreta carregada de uréia na BR/101, próximo a Itaporanga D'Ajuda. O delegado daquele município, Tenente Valter, ao chegar ao local do acidente, evitou que populares roubassem a carga do caminhão, que capotou após o atropelamento.

O corpo de José da Silva Santos foi removido para o Instituto Médico Legal da Secretaria de Segurança Pública, onde processou-se a autópsia do cadáver, liberado posteriormente para que seus familiares promovessem os funerais. Inquérito sumário foi aberto pelo delegado itaporanguense, que solicitou ao IML o laudo cadavérico da vítima para anexá-lo aos autos processuais que serão enviados nos próximos dias à Justiça.

Também morreram no último fim-de-semana vítimas do trânsito, Ana Menildes Chaves Fonseca, de apenas 1 ano, envolvida em colisão de veículos em Lagarto; Paulo João dos Santos, natural do Piauí e que residia na Travessa Seixas Dória, 80, Bairro Siqueira Campos. Ele faleceu domingo passado, ao chocar sua motocicleta num ônibus da Empresa Pioneiro, em Estância.

Por outro lado, José Euclides dos Santos foi atropelado e morto nas proximidades de Capela, enquanto José da Silva Santos, faleceu ao ser colhido próximo a Itaporanga D'Ajuda por automóvel de placa e motorista também desconhecidos para o setor policial. A última vítima fatal do trânsito neste final de semana foi Maria Lucivânia Araújo, de 4 anos, natural de Carmópolis, atropelada anteontem no Bairro Santos Dumont. A Delegacia Especial de Acidentes registrou esta ocorrência.

## Ancià enforca-se por causa de aumentos no custo de vida

Mercedes Teles dos Santos, de 60 anos, e que morava na Rua Corinto Leite, Bairro Industrial, suicidou-se na manhã do sábado passado ao dependurar-se numa corda e enforcar-se em sua própria residência.

Segundo alguns familiares da vítima, Mercedes Teles sofria de implicações nervosas e vinha sendo submetida a rigoroso tratamento médico. No último sábado, ao encontrar-se em casa apenas com um neto, não identificado, a suicida foi ao fundo do quintal, colocou uma escada junto a uma mangueira que ali existe e, após preparar a forca, cometeu o treslocaudo gesto.

A sexagenária, antes de praticar o suicídio, deixou um bilhete para seus familiares, no qual explicava que os motivos pelos quais cometeu aquele ato, teriam sido os constantes aumento no custo de vida.


## UNIVERSITÁRIOS

À ASSESSORART – Assessoria Turística Limitada, está precisando de universitários de ambos os sexos, para trabalharem às sextas, sábados e domingos à noite. Fixo – comissões. Interessados, favor dirijam-se à Rua São Cristovão, 461, apto. 1211, HORÁRIO COMERCIAL.



QUINTA ESPETACULAR 10 DA NOITE

O Ultimo Tango em Paris

TV Atalaia, canal 8.

# HORÓSCOPO

ÁRIES - 21/03 a 20/04.
Dia que lhe dá indicações positivas bem equilibradas para negócios, trabalho e interesses materiais. Procure condicionar-se para levar a sua vivência em família e no amor esse quadro de positividade e compensação. Controle suas reações e emoções.

TOURO - 21/04 a 20/05.
Ainda bem influenciado pela Lua, que lhe da acerto nos assuntos financeiros e potencializa sua sensibilidade para as artes e moda, você terá uma terça-feira bem positiva em seus assuntos pessoais. Procure ser prudente nas opiniões sobre assuntos domésticos. Saúde irregular.

GÊMEOS – 21/05 a 20/06
Vivendo quadro irregular, com indicações de instabilidade material e inquietação no trato pessoal, o geminiano deve usar de toda a sua capacidade de conciliação para superar problemas. No amor reside seu melhor momento do dia. Romantismo. Saúde carente de cuidados.

CÂNCER – 21/06 a 21/07.
Agindo de forma a controlar qualquer impulso de pronta decisão quanto a gastos e compromissos, o canceriano terá uma terça-feira positiva, na qual o planeta Vênus o fará sensível a pequenas, porém significativas, demonstrações de apreço e carinho. Saúde boa.

LEÃO – 22/07 a 22/08.
Dia de positivas mudanças em favor do leonino que se beneficia de quadro muito positivo em relação a suas finanças e de bons acontecimentos envolvendo o trabalho e o amor. Satisfação interior muito forte diante de acontecimentos novos. Saúde carente de atenção.

VIRGEM – 23/08 a 22/09.
Sua terça-feira mostra uma influência irregular em relação a dinheiro, dívidas e compromissos. Mas, tal condicionamento não eliminará a forte disposição favorável ao amor e ao trato afetivo. Sensibilidade forte. Dedicação e harmonia. Saúde regular.

LIBRA – 23/09 a 22/10.
Contando com incomum sorte e com fatores de boa influência de seu regente, Vênus o libriano disporá de condições para concluir negócios, acertar associações e levar avante tudo o que diz respeito a seu crescimento patrimonial. Dia neutro nas demais casas.

ESCORPIÃO – 23/10 a 21/11.
A terça-feira do escorpiano transcorrerá em clima tranquilo nos seus assuntos materiais, aplicações financeiras e desempenho quanto ao trabalho. No entanto, você deve se acautelar diante de possíveis problemas em família e no amor.

SAGITÁRIO - 22/11 a 21/12.
Posicionando em quadro de amplo favorecimento pessoal, o sagitariano viverá um dia muito positivo quanto a sua rotina. Reconhecimento e apoio que lhe darão vantagens no trabalho e nos negócios. Afetividade destacada em quadro que realça a sua disposição para o amor. Saúde boa.

CAPRICÓRNO - 22/12 a 20/01
Você conta com influências moderadas para a sua terça-feira. Mesmo assim busque mudar o quadro, agindo de forma mais direta e dinâmica diante de qualquer exigência em família. No amor você poderá viver boas surpresas com o passar do dia. Saúde instabilizando-se.

AQUÁRIO – 21/01 a 19/02
A vivência do aquariano junto a colegas e associados se fará hoje em clima de entendimento e colaboração. Busque aprofundar essa influência e aja de forma cooperativa. Motive-se em relação a vida em família e nas pequenas, mas importantes, manifestações de amor. Saúde boa.

PEIXES - 20/02 a 20/03.
Dotado de força de vontade e persistência, você deve procurar seus objetivos de trabalho e negócios. Nelas terá êxito e se motivará ainda mais para outras realizações. Carência de carinho e ternura em suas atitudes diante dos mais íntimos. Saúde debilitada.

# HOJE NA TV

TV ATALAIA CANAL 08.

07:30 – Jimmy Swaggart.
08:00 - TV Educativa.
08:30 - E L A.
11:55 – L B V.
12:00 – Sociedade.
12:10 - O Gordo e o Magro
12:30 – Primeira Edição.
12.45 – Esporte Total.
13:15 - Esporte Oito.
13:30 - Super Special
14:00 - TV Criança.
18:00 – Fim de Tarde / "Jeannie é um gênio' "A Feiticeira". "O Gordo e o Magro"
19:15 – Jornal Bandeirantes - Ed. Local.
19:30 - Jornal Bandeirantes- Ed. Nacional.
20:00 - Mash.
20.30 - Oito e Meia.
21.15 - Empório Brasileiro.
22:15 – Especial /"A guerra da produção".
23:30 - Brasil Exportação.
00:30 - Jornal da Noite.
00:40 - Dinheiro.

TV SERGIPE CANAL 04.

06:30 - Telecurso 1o. Grau.
06:45 – Telecurso 2o. Grau.
07:00 – Bom Dia Brasil.
07:30 – Bom Dia Sergipe.
08:00 – TV Mulher.
09:28 – Halley, olhe para o Céu.
09:30 – Balão Mágico.
12:27 – Sergipe Notícias 1a. Edição.
12:40 – Globo Esporte.
13.00 - Jornal Hoje.
12:25 – Vale a Pena Ver de Novo, "Jogo da Vida".
14.20 – Sessão da Tarde - "O estado interessante de papai".
16.25 – Sessão Aventura - "O Incrível Hulk, Fuga de Los Santos".
17:12 – Halley, olhe para o Céu.
17:15 – Caso Verdade - "Apartamento das ilusões".
17:55 – De Quina Pra Lua.
18:50 - Ti -Ti -Ti.
19:45 – Sergipe Notícias 2a. Edição.
19:55 - Jornal Nacional.
20:25 – Roque Santeiro.
21:20 – Terça Nobre - "Magnum, A lenda viva".
22:15 – Mini-série Brasileira - 'Grandes sertão: veredas
23:00 – Jornal da Globo.
23.30 – Sergipe Notícias 3a. Edição.
23.40 – Classe "A" - "Porque tem que ser assim".

# Coluna do Chacrinha

TAKES CHACRINIANOS

. O Cassino do Chacrinha vai eleger o melhor samba enredo de todos os tempos, em concursos que deverá ser muito movimentado e incrementado, como todos os concursos promovidos pelo programa.

. As inscrições já estão abertas e podem ser feitas na Produção do Chacrinha, na Rua Saturnino de Britto, 74, Jardim Botânico - Rio de Janeiro.

. O cantor que defender o samba enredo vai receber o prêmio de dois milhões de cruzeiros.

. Para quem interessar possa: o Chacrinha é jornalista profissional sob o número 937, livro 5, folha 169. Este registro foi feito no dia 14 de março de 1941.

. Portanto, meus jovens, estou rabiscando mal e porcamente desde 1941. Mas sou jornalista profissional e tenho, por isso, o direito de me defender, quando me atacarem.

. Mas se eu fosse brigar com todo mundo que me critica, já estaria preso ou morto. Apenas me defendo quando sou ofendido ou desrespeitado. Criticar podem à vontade.

. Eu também critico, quando acho necessário, e elogio quando acho que devo. Mas não ofendo ninguém. Mas ainda voltarei a este assunto em outra oportunidade.

CHACRINEWS

A Polygram devia ensinar seus divulgadores a trabalhar. Estão todos eles nadando no deserto com o peito descoberto

. Não adianta forçar, porque sem guaraná o negócio não vai levantar.

. Quem está com um gatão é a Débora Duarte, que anda sempre com o coração em ebulição.

. "A Guerra dos Farrapos" é a grande atração de fim de ano da Bandeirantes. Pode ser que sim, pode ser que não.

. Para seu especial de fim de ano, Roberto Carlos fará um show no Maracanãzinho, com Milton Nascimento, Tim Maia, Cláudia, Erasmo Carlos e Vanderléia.

. Com o coração de Ronaldo Bôscoli, o show do Roberto Carlos vai ser um sucesso. O Bôscoli sabe das coisas.

. Muita gente lamenta esta decisão da Ioná. Mas está com a razão, apesar do seu bumbumzão.

. O negócio da Monique Evans é só aparecer nua e trocar de namorado todo dia, de manhã e de tarde. A Monique está sem pique e só quer fazer piquenique.

. Márcia Porto desapareceu e o que era bom o gato comeu.

. Paulo César Ferreira certamente será eleito como o homem de destaque no rádio brasileiro em 1985. O que o homem fez não é brincadeira, com ou sem mamadeira.

. Muito dinheiro gasto à toa no compacto da Dudu de Morais, que não vai dar em nada.

. O produtor do disco da Dudu devia enfiar a cara no

Chacrete Márcia Maranhão dançando no Cassino do Chacrinha


## RELAÇÕES PÚBLICAS

À ASSESSORART – Assessoria Turistica Limitada, está precisando de uma Relações Públicas, para trabalho externo. Interessadas, favor dirijam-se à Rua São Cristovão, 461. apto. 1211, HORÁRIO COMERCIAL.

Empresa de Grande Porte Necessita com urgência de:

– 01 Chefe de Setor Pessoal, com experiência mínima de 04 anos, para trabalhar na cidade de Itabaiana.
– Local para Entrevista:
Master Incosa Engenharia S/A.
Rua Lagarto, 2034 – B. São José.

Procurar o Sr. Setembrino; no horário comercial.
– Os interessados apresentar-se munidos de Currículum Vitae.

## DISCO

O álbum Cristal – quinto trabalho de Simone para a CBS e o 12o. de sua carreira – alcança com força as paradas: é 1o. lugar absoluto em execução no Rio e S. Paulo, com a faixa Você é Real, e 10o. lugar em vendagem, na terceira semana de lançamento.

Você é Real, de Fausto Nilo e Piska, traz uma das mais emocionadas interpretações de Simone e é uma das músicas mais solicitadas nas programações radiofônicas.


1 dedo de prosa, 1 dúzia de cantoria especial, 1 réstia de "causos" para rir, 1 filão de verso de cordel e 4 metros de pano prá fazer bandeiras.
Venha buscar sua "ENCOMENDA" no

EMPÓRIO BRASILEIRO

Nosso retrato em música, verso e prosa

ROLANDO BOLDRIN
TERÇAS 21:15 H
TV Atalaia canal 8.

Patrocínio: SAMAM DIESEL.

DESTAQUE DA TV ATALAIA

A GUERRA DA PRODUÇÃO ÀS 22:15

# EDNALDO O GRANDE VENCEDOR DA ELIMINATÓRIA

## WELLINGTON ELIAS

## O sonho do Itabaiana

Os campeonatos estão chegando ao final em cada Estado. No Paraná o Atlético foi o primeiro Campeão de 85. O Campeonato Paulista viveu neste final de semana uma rodada que definiu os quatro times das femifinais e apontou quem vai chegar para a segunda divisão. Portuguesa de Desportos, São Paulo, Guarani e Corinthians vão disputar as semifinais. Marília e Noroeste de Bauru deixaram a primeira divisão. Já no sábado que vem São Paulo e Guarani jogam em Campinas enquanto que no domingo o Corinthians que entrou pelo páu do canto joga contra a Portuguesa. Jogos de ida e volta. Os vencedores fazem duas pelejas nas finais .

No Rio de Janeiro o Bangu continua líder e deve ser o Campeão do 2o. turno - Taça Rio - . O Bangu tem apenas um compromisso contra o modesto time do Botafogo que de repente virou saco de pancada. O Flamengo pega um Vasco que perdeu para o América e não aspira mais nada. Bangu e Fluminense devem decedir entre os dois quem será o Campeão de 85 no futebol do Rio de Janeiro.

No Recife, Santa Cruz e Náutico chegam as finais com o Náutico tendo certa vantagem porque foi campeão de dois turnos - o primeiro e o terceiro - enquanto que o Santa Cruz ganhou o segundo turno.

Aqui entre nós o time do C. S. Sergipe ganhando do Vasco deu um grande e decisivo passo para chegar ao Bicampeonato. Sergipe e Vasco fizeram o pior clássico entre os dois no atual Campeonato. Talvez que a presença de um apitador da FIFA tenha inibido os jogadores, ainda que o Roberto Wrigth (sôa raite) tenha dado seis cartões amarelos.

Nos primeiros 45 minutos o time do Sergipe, congestionou as jogadas de meia-cancha e não deixou a meia-cancha vascaina funcionar. Se o time rubro só marcou dois gols no 1o. tempo deveu-se à própria maneira acadêmica como joga a equipe. Se o time do Sergipe tivesse velocidade, jogadas de primeira, fatalmente teria chegado a 3 ou a 4 x 0 no 1o. tempo, tirando proveito da confusa atuação do sistema defensivo do Vasco. Os dois gols do Sergipe foram marcados ali pelo lado esquerdo do Vasco, entre Valdir, Almir e Quinha. O Vasco melhorou no 2o. tempo quando Cacau tirou o volante Luiz Carlos, meteu Beijoca no time pra ganhar poder ofensivo e tentar chegar ao empate. Conseguiu apenas reduzir a derrota para 1 x 2 porque Jorge não estava inspirado e Zé Raimundo que jogou bem não tinha sorte nas concretizações. A 3 pontos do 2o. colocado, o Sergipe pega o Estanciano no Francão e de lá pode voltar Bicampeão. O Ita sonha ganhar do Vasco e o Canarinho ganhar do Sergipe.

Com os aplausos calorosos do povão em todo o trajeto da competição, foi realizada a IV Prova Eliminatória para 61a. Corrida Internacional São Silvestre, reunindo mais de dois mil atletas para 13.000 metros de raça e fibra em busca da classificação.

A Federação Sergipana de Atletismo, com uma equipe de árbitros de alto nível, garantiu o sucesso da prova, tendo na retaguarda a Polícia Militar do Estado de Sergipe, que através do Detran, liderado pelo Capitão Dinaldo Cruz souberan oferecer ao público e mais especialmente aos atletas uma segurança condígna.

1. Categoria Masculina.
1o. Ednaldo Santos — P. Militar — 41.07s.
2o. Augusto Tavares — P. Militar — 42.07s.
3o. Antônio Nazário — Estudante — 43.50s.
4o. Carlos Alberto Santos C. Unificado — 44.33s.
5o. Adonias de Santana — Estudante — 44.46s.
2a. Categoria Feminino.
1o. Nadja Santos — Augusto Ferraz — 55.06s.
2o. Ana Conceição — C C P A — 1.00.30s.
3o. Gilcenir Ramos Santos — Unificado — 1.01.42s.

Outros destaques participaram da Prova Eliminatória para São Silvestre - 85. Sergio Giansante com 52 anos de idade, além de Jose Augusto Bezerra que concluiram o percurso respectivamente 51.15s e 55m16s, com o apoio de Isaac Schuster.

O ponto de saída e chegada foram na Praça Camerino, pela Avenida Ivo do Prado, Avenida Beira Mar, Avenida 31 de Março, Avenida Rio de Janeiro, Avenida Desembargador Maynard, Avenida Barão de Maruim. Não faltou o apoio do IPIS, Detran e do Sesi e a participação das Emissoras Atalaia e Jornal da Cidade, estimulando a juventude no esporte.

QUINTA 8 DA NOITE - FUTEBOL AO VIVO

BRASIL X ALEMANHA

SELEÇÃO DE VETERANOS

NARRAÇÃO LUCIANO DO VALLE

TV Atalaia Canal 8

# AGORA O SERGIPE PODE SER "BI" ATÉ POR ANTECIPAÇÃO

## *NOVO RECORDE FOI REGISTRADO*

O clássico tira-teima de anteontem, onde o Sergipe venceu o Vasco e ficou com 3 vitórias contra duas derrotas e 3 empates ao longo do Sergipão 85, registrou um novo recorde para a maratona promovida pela Federação Sergipana de Futebol este ano.

A arrecadação deste clássico somou a importância de 85 milhões 753 mil cruzeiros, para um público de 7 mil 221 pagantes, assim destribuídos: 717 nas cadeiras; 57 menores nas cadeiras, 4.770 arquibancadas,502 menores nas arquibancadas e 1.225 geraldinos.

Cerca de 387 pessoas entraram graciosamente e entre estes estão 98 policiaas civis e 78 comissários de menores, além de 67 da Federação Sergipana de Futebol.

## O melhor em campo

Vários foram os atletas que estiveram bem no clássico tira-teima de ontem, Pimenta, Quinha, Robson, Paulinho, Evilázio e Beijoca, que apesar de entrar na segunda etapa da partida mostrou que não pode ficar no banco, principalmente em uma partida decisiva.

Mas, o que foi o melhor mesmo entre os que estiveram atuando, sem sombra de dúvidas foi Luizinho, goleirão do time "Mais Querido" do Estado.

Dono de uma visibilidade incrível debaixo dos três paus de trave, Luizinho mostrou mais uma vez que no futebol tamanho não é documento e fechou o gol quando o Vasco queria empatar a todo custo.

Na sequência de fotos de Geraldo Santos...

O gol que abriu o caminho da vitória rubra . . .

... no clássico tira-teima, assinalado por Bebeto.

A alegria dos atletas rubros na comemoração

## CAMPEONATO DE JÚNIORES ONTEM NA BAHIA SEL. SERGIPANA 1x2 SEL. BAIANA

## JOÃO SALDANHA

### Ninguém em cana

RIO (AJB) – Quando acabou o jogo do Flamengo e Volta Redonda eu já estava com a matéria pronta. Meu plano foi o de ir fazendo aos poucos e, no final, entregaria ao Antonio Maria, que voltaria primeiro ao Rio. Eu ainda tinha de ficar para as coisas da Rádio Jornal do Brasil: parenteses: a Rádio está com um som espetacular. No Túnel Rebouças, carrasco de todos os rádios de automóvel, quem vai da Lagoa para lá, na mão esquerda, escuta a JB perfeita, menos em 50 metros, onde o rádio só ronca. Mas no túnel menor e no resto do grandão é barbada. A antena tem de estar razoavelmente alta. Está feito o anúncio. Fecho o parenteses e volto ao Antonio Maria. Ele e a turma de repórteres estavam prá lá e prá cá. Uns iam para o distrito, outros para o vestiário ouvir o Flamengo dizer: "graças a Deus vencemos". Deus agora se chama cabelada.

Pois ele foi em cana porque agrediu um cara que lhe agredira. Minha crônica se baseava no penalti, mas não no esbulho criminoso. Eu conto. Foi assim : a matéria estava faltando só os finalmente quando um senhor , meio magrela e deve ser dito que era um "senhor jovem, se lamentava como se fosse a turma dos muros de Jerusalém. Não estava me vendo e cheguei a pensar que alguma desgraça tinha acontecido. Algo particular. Aí, ele se dirigiu a um colega e fiquei sabendo que era o presidente do Volta Redonda. O que eu conhecia era outro, Flamengo doente, mas não é mais. O 'magrão' chorava de raiva. "não adianta, lutamos, fiz lista, vendi rifa no comércio, apanhei até nota de cinco e fui pagando, pagando. Acho que é o único clube do Brasil que nada deve ao INPS– eu acrescento. Único clube não, única entidade, incluindo estes três bancos que nos deram mais uma bicicleta. Não, nada tenho neles. Vou 'entrar' como qualquer brasileiro : o Governo paga e a vida aqui fica mais cara.

Mas o homem chorava de verdade. Me viu e perguntou : " o que posso fazer? O senhor viu o penalti? " vi, sim. E o ' cabelada' também. Ele estava a uns três metros do lance. Aquilo não deve ser considerado erro. Mas respondi ao presidente : " pois na próxima eleição eleja do novo o Caixa D'água"; ele é quem está empurrando estes árbitros em cima de vocês. O homem berrou mais ainda: " pois é, no jogo do Americano também fomos garfados. E ele estava lá". Assalto foi o que aconteceu em Volta Redonda.

E depois me contaram o caso do Bangu e do Bonsuça. Tentei ver na TV mas não deu. O Bonsuça também entrou. O de Volta Redonda foi escandaloso. Este senhor não merece confiança. E ainda veio o 'relações públicas' do Flamengo e nem sabendo do papo, que nesta altura já era sobre onde iriamos comer, e foi logo dizendo: "ele tropeçou o Rubão tropeçou Podem ver no VT logo mais". Eu disse : quem tropeçou cara pálida? O dono do restaurante?

Resumo : Botafogo e Fluminense, seis mil pessoas. Vasco e América, quatro mil. Volta e Flamengo, decisivo para os dois, um para ficar e outro para tentar ser finalista, nove mil. Inter e Juventus, noventa mil. Voltou o Antonio Maria e espalhou para a turma : "ninguém foi em cana". Perguntei: nem o juiz ?"

Não Pedro Bó. Bem o juiz, nem o Caixa D'água e nem a turma dos 3 bancos. Aí, meio distraído, quase entreguei esta matéria na editoria de Polícia.

A vitória do Sergipe ante ontem em cima do Vasco po 2 a 1, no Batistão , deixou o time "Mais Querido" do Esta do numa posição privilegiada no Super Super decisivo do Sergipão 85.

Isto porque ele agora soma 14 pontos ganhos e para sagra-se bicampeão tem o direito de jogar os seus dois últimos compromissos no Supercampeonato contra Estanciano e Itabaiana – pelo empate.

O Sergipe também pode ser bicampeão por antecipação, sendo preciso para alcançar essa façanha, mais um resultado positivo na partida de domingo contra o Estanciano no Estádio *Augusto Franco*.

Desta maneira ele enfrentará o seu mais ferrenho adversário, o Itabaiana, podendo até perder, uma vez que mesmo sendo derrotado pelo time tricolor serrano ficará com um ponto a mais independente da vitória ou não do time tricolor serrano em cima do Vasco.

Ano passado o Sergipe também foi campeão por antecipação, o que demonstra que o time rubro com o comando do sortudo treinador Luiz Pondé vai muito bem obrigado.

## FALTOU GÁS NA VITÓRIA

Mesmo vencendo bonito a equipe do Vasco pelo placar de 2 a 1, com gols de Bebeto e Paulinho, ambos no primeiro tempo de jogo, o Sergipe na segunda etapa do clássico tira-teima com o Vasco demonstrou um certo cansaço e com isso caiu assustadoramente de produção na segunda etapa de partida.

A falta de gás e o recuo do time rubro, que procurou garantir o placar quando estava vencendo por 2 a 0, proporcionou a equipe cruzmaltina marcar um gol por intermédio de Quinha e por pouco não termina cedendo o empate, uma vez que o Vasco desperdiçou grandes oportunidades para igualar-se no placar, que terminou mesmo com 2 a 1 para o time "Mais Querido" do Estado.

As excelentes intervenções do goleiro Luizinho neste encontro também foram de fundamental importância para a garantia da vitória rubra, que esteve em determinados momentos ameaçada, notadamente com a entrada de Beijoca no lugar de Luiz Carlos, modificação esta que objetivou a equipe dirigida por Cacau maior participação na linha ofensiva.

José Roberto Wright, com um bom trabalho foi o árbitro deste clássico, que não chegou a exigir muito do juiz da FIFA. Antonio Vieira de Góis e Lécio Bernardo Rocha também com uma boa atuação, estiveram trabalhando como fiscais de linha.

EQUIPES: SERGIPE – Luizinho, Robson, Rubens, Luiz Carlos e Paulo Silva ; Helinho, Paulinho ( Nininho) e Rivaldo; Evilásio, Valença (Londrina) e Bebeto. Vasco – –Gilmar, Pimenta, Missinho, Almir e Waldir; Luiz Carlos Gogó ( Beijoca), Reginaldo e Quinha; Jorge, Zé Raimundo e Nael ( Joãozinho).

No outro jogo da rodada, Santa Cruz e Estanciano empataram em zero no Estádio Augusto Franco.