SERGIPE E NOME DE CONTRA-TORPEDEIRO (Pág. 2)

PRESIDENTE DO SESC EM ARACAJU

Chegou ontem à nossa capital, o presidente Nacional do SESC, Dr. Meireles, que manterá contatos com autoridades sergipanas. Na agenda do Presidente do SESC consta visitas no dia de hoje ao Governador Paulo Barreto e Prefeito da Capital, Cleovansóstenes de Aguiar.

JORNAL DA CIDADE

ARACAJU, TERÇA-FEIRA 12 DE JUNHO DE 1973 — Ano II — N. 379 — Cr$ 0,50

Cidade Universitária Ficará em S. Cristovão

Ficará no "Quemdera" — um local que ainda não está nos mapas, fica no rmunicipio de S. Cristóvão e está a apenas quatro quilômetros do centro de Aracaju —, a cidade Universitária de Sergipe. O Magnífico Reitor, professor Luiz Bispo, assinou o contrato de compra do terreno no domingo pela manhã, no Cartório daquela cidade, numa transação de 450 mil cruzeiros.

Na entrevista coletiva em que anunciou a compra, o Reitor revelou que recebeu várias ofertas de doações de terrenos, mas optou pela compra porque o terreno do Quemdera f fica bem próximo de Aracaju; terá acesso fácil pela estrada de Atalaia, Avenida Contorno ou Br 101 e as obras de infinfraestrutura (agua, luz, etc.), custarão pouco porque a menos de um quilômetro fica a Estação da CHESF e o DESO (Morro do Macaco).

O Reitor viajou ontem com destino a São Paulo para participar de um encontro sobre localizações de "campus". Espera o Reitor ir incluir o projeto do "campus" universitário sergipano dentro do plano de financiamento de 300 milhões de dólares que o Ministério de Educação e Cultura financia com o Banco Interamericano de Desenvolvimento. (Pág.8).

O Reitor Luiz Bispo anuncia a compra do terreno do "campus universitário".

REPORTAGEM

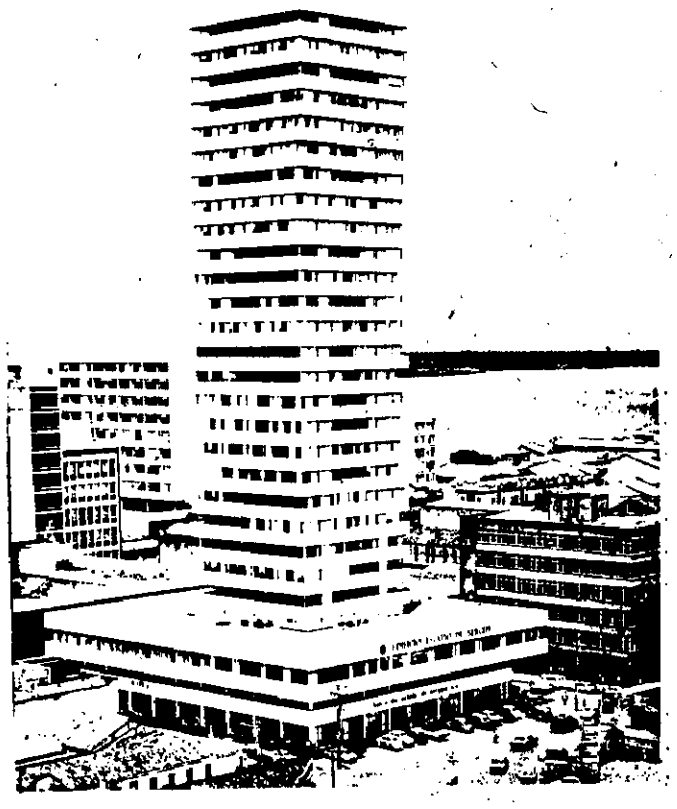

Os Edificios de Aracaju

Quantos edificios tem Aracaju atualmente? Nem o proprio Serviço de Cadastro Imobiliário da Prefeitura de Aracaju, tem condições de dizer. Essa é uma das revelações da primeira da série de três reportagens que o JORNAL DA CIDADE vai publicar sob o titulo geral de "Aracaju também cresce para o alto".

No texto de hoje — de Ivan Valença, com fotografias de Francisco de Assis — há destaque para o grande problema do Edificio Estado de Sergipe: os elevadores. São apenas três, sendo que um é privativo do vice-governador e usado como opção quando umquebra.

O proprio administrador do Edificio, Dr. Sérgio Melo, reconhece que os elevadores se constituemno maior problema do edificio e que não há solução para isso, por que não há espaço, nem foi previsto um movimento tão grande como existe hoje no "Maria Feliciana" (Pág.9)

O Capitão dos Portos, Comandante Roberto Ferrenho fala sobre a Batalha de Riachuelo na solenidade ontem realizada, relembrando aquele feito da Marinha brasileira. (Pág. 12).

Luiz: fui vendido em Goiás

"Fomos vendidos em Goiás, moço, prá trabalhar numa fazenda". Luiz Gonzaga de Menezes, 35 anos, pernambucano de Caruaru, sua mulher Vilma de Menezes, 22 anos, e Rosemeire, filha de ambos, com apenas 6 anos de idade, estavam até ontem alojados numa construção nas imediações do Posto Atalaia, de passagem para São Paulo. Luiz Gonzaga, que diz que a cabeça esquenta de vez emquando e é quando ele não consegue ficar calado, abordado pela Reportagem JC, narrou uma história versada em "compra e venda" de homens para uma fazenda de Goiás, e da sua fuga e tentativas infrutiferas de outros destas prisões particulares rurais.

Iludidos em sua boa fé, procura de um trabalho honesto, nordestinos, segundo sua narrativa, ", têm sido "contratados" para execução de trabalhos em propriedades" "de gente grande", de Goiás e outros Estados do Brasil, 500, 600, 800 cruzeiros são "adiantados" para estas pessoas que poderão pagar a dívida, com o dinheiro que receberem nas fazendas. Acontece que o salário é infimo e as dividas se acumulam, não dando chances de alguém se recuperar e assim "ganhar a liberdade". Luiz Gonzaga fugiu da fazenda onde se encontrava. Outros morreram tentando a fuga. Esta história está narrada na página 12 emseus mínimos detalhes, por umhomem honesto, nordestino que agora se diz " "escolado para estas coisas". Juntamente com a familia de Luiz Gonzaga, na mesma construção a Reportagem JC, encontrou mais uma familia composta de 10 pessoas, tendo por chefe o sr. Nazário Alves, 37 anos, alagoanos de S. José da Tapera, Alagoas, Vão tambémpara São Paulo, mas não temem ser recrutados para fazendas e se tornarem escravos brancos. "Deus me ajudará", disse o homem. Pág. 12.

HOJE É O DIA DOS NAMORADOS

Hoje é o dia consagrado aos namorados. Desde o início da semana, jovens de várias idades, têm procurado o comércio para adquirir lembranças, presentes que deverão marcar a data "para o resto de suas vidas". Como sempre acontece nesta época do ano, o comércio se prepara desde cedo, realizando mostras emsuas vitrines, sugerindo os objetos que poderão servir de presente. Discos, livros, perfumes, roupas, joias, tudo enfim, serve de sugestão, neste tempo de dificil escolha, mas de fácil aquisição.

E não comprar presentes para o namorado é coisa muito mal vista, desde muito tempo atrás. Os mais sabidos, entretanto, costumam terminar o namoro nas vésperas do Dia e reatar, dias depois, mesmo que com isto, percam também a possibilidade de ganhar alguma coisa. Estes, entretanto, são poucos. E todo mundo ganha presentes de todo mundo, mesmo que não seja material. Amanhã é o dia consagrado a Santo Antonio, santo considerado casamenteiro. Na colina do Santo Antonio, serão encerradas as tradicionais Trezenas. Missa, cantos, fogos, namorados e as promessas feitas paraum bom casamento, no espírito de uns e na lembrança de outros.

Conselho Penitenciário tem novos conselheiros

O Conselho Penitenciário do Estado reuniu-se na tarde de ontem, quando foram empossados o seu novo presidente e conselheiros. Presidiu a reunião o Bel. Carlos Cruz, Secretário da Justiça, que pronunciou um discurso para os novos empossados, abordando questões sobre as punições no tempo de hoje.

Os novos empossados são: Bel. Olavo Ferreira Leite, como presidente; Dr. Benjamim Alves de Carvalho, como Conselheiro-Médico; os suplentes Bel. Juçara Fernandes Leal, Dr. Overlander Pereira e o Dr. João Macedo. Assinada a ata, prosseguindo a reunião, falaram o novo presidente e o conselheiro-médico.

INICIADA CONSTRUÇÃO DA NOVA PONTE SOBRE O RIO POXIM: ATALAIA
Página 2.

MÉDICI DÁ CINCO MILHÕES PARA RECUPERAR CIDADES
Página 2.

SEMINÁRIO DE ESTUDOS JURÍDICOS: INSCRIÇÕES ESTÃO ABERTAS ATÉ 20
página 3

TRIBUNAL DE CONTAS AINDA VÊ CONTAS DE EX-PREFEITO
Página 3

Italia terá novo Govêrno: Andreotti renunciou (Pág. 7)

SERGIPE E NOME DE CONTRA—TORPEDEIRO

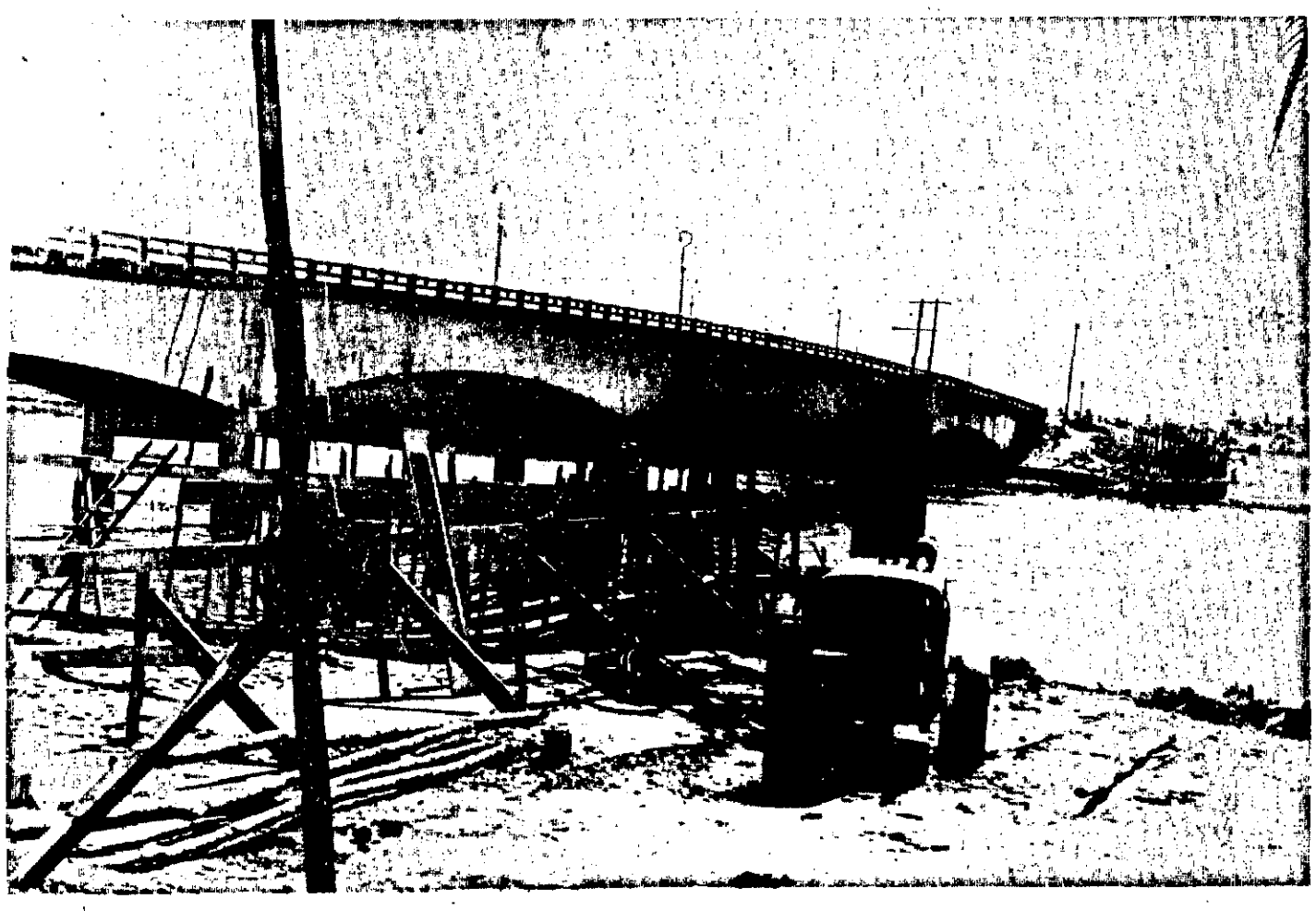

A nova ponte terá o mesmo modelo da antiga "Juscelino Kubitschek".

A Marinha Brasileira acaba de prestar significativa homenagem ao povo sergipano dando ao contra-torpedeiro "James C. Owens" que acaba de ser incorporado à Força de contra-torpedeiro: o nome de "Sergipe".

A homenagem foi comunicada ao Governador Paulo Barreto de Menezes, através de oficio do Almirante Adalberto de Barros Nunes, Ministro da Marinha. O oficio tem o seguinte teor:

Senhor Governador

É com satisfação que comunico a V. Exa. que a *Marinha Brasileira acaba de adquirir ao* Governo dos Estados Unidos da América o Contra-torpedeiro "JAMES C. OWENS", que será incorporado à nossa Força de Contra-torpedeiros com o nome de "SERGIPE".

Ao darmos a este navio o nome do Estado que V. Exa. esclarecidamente governa, moveu-nos o proposito de com esta simples mas sincera homenagem, retribuir o carinho e a estima que o povo sergipano dedica à sua Marinha e a acolhida fraterna e amiga que nossos navios sempre desfrutaram nos portos desse Estado.

O novo "Sergipe" é um navio de 3,800 toneladas, armado com seis canhões de 5 polegadas, torpedos emorteiros anti-submarinos e dotado de modernos equipamentos eletrônicos de detenção e comunicações. Sua missão principal é a guerra anti-submarina, embora, possa ser também empregado em ações de superfície, anti-aéreas e de apoio de fogo em operações anfíbias. É o segundo navio de guerra a ostentar com orgulho em sua popa o nome desse glorioso Estado da Federação, que, doravante passará a singrar os mares, altaneiramente levando consigo a lembrança do bravo povo de Sergipe.

Na oportunidade, peço que aceite renovados os protestos de minha elevada estima e distinta consideração.

ADALBERTO DE BARROS NUNES
Ministro da Marinha

GOVERNADOR AGRADECE

Agradecendo e convidando o contra-torpedeiro Sergipe a visitar o nosso Estado, o Governador Paulo Barreto enviou o seguinte ofício:

Sr. Ministro.

Com grande satisfação e orgulho recebi a comunicação de que a Marinha Brasileira irá incorporar à sua Força de contra-torpedeiros mais uma unidade que levará o nome de 'SERGIPE'. Desvaneceu-me sobremodo a gentileza de Vossa Excelência ao referir-se elogiosamente ao Estado que tenho a honra de governar. A satisfação e o orgulho são ainda maiores porque a incorporação de um navio vaso de guerra evidencia a plena execução de um programa de renovação dos meios flutuantes da nossa gloriosa Marinha, que é operosa e esclarecidamente comandada por Vossa Excelencia. Caso fosse possível o acesso ao nosso porto, o meu Governo e o povo sergipano desejariam ter a honra e a alegria de poderem recepcionar em Aracaju, o contra-torpedeiro "SERGIPE", e, homenageando os membros da sua tripulação, demonstrar toda a simpatia e respeito que guardam em relação à Marinha Brasileira".

INICIADA CONSTRUÇÃO DA NOVA PONTE SOBRE O RIO POXIM: ATALAIA

Tiveram inicio na semana que passou, os trabalhos de construção da nova Ponte sobre o Rio Poxim. Essa nova Ponte obedecerá mesma forma arquitetônica da Ponte já existente.

A nova Ponte sobre o Rio Poxim, terá 140 metros de vão e a construtora SERGEN — Serviços Gerais de Engenharia S.A. — encarregada pela referida construção, — já deu inicio aos trabalhos, estando pronto o canteiro de obras, sendo que, dentro de mais alguns dias, serão iniciados os trabalhos de locação, para o inicio das fundações. A duração dos trabalhos será de 210 dias — sete meses — prazo, estabelecido pelo DER-SE, dentro do seu cronograma de entrega da segunda pista de Atalaia, prevista para o mês de março do proximo ano.

Convém ressaltar que, os trabalhos de construção da nova Ponte sobre o Rio Poxim em nada interferirão no andamento dos trabalhos de duplicação da pista de Atalaia, que seguem em ritmo normal, obedecendo as disposições do DER—SE, para sua entrega no prazo previsto. A nova Ponte está orçada em Cr$ 1.777.981,00.

ESTADO DE SERGIPE
PREFEITURA MUNICIPAL DE SÃO CRISTÓVÃO

Decreto de 11 de junho de 1973.
Declara luto oficial

O Prefeito Municipal de São Cristóvão, no uso de suas atribuições legais, em virtude do inesperado falecimento da Servidora Municipal CLARICE DE OLIVEIRA SANTOS, ocorrido às primeiras horas da tarde de hoje,

DECRETA:

Art. 1o. — É observado luto oficial por três (3) dias por motivo do falecimento de CLARICE DE OLIVEIRA SANTOS, Servidora Municipal.

Art. 2o. — O pavilhão nacional fica hasteado durante o luto, em homenagem a extinta.

Art. 3o. — O expediente nesta Prefeitura e nos Estabelecimentos escolares será suspenso amanhã.

Art. 4o. — Revogam-se as disposições em contrário.

Gabinete do Prefeito de São Cristóvão, em 11 de junho de 1973.

Cledivaldo de Oliveira Santos — Prefeito
Mário Barros Santos — Secretário

NOTA DE FALECIMENTO

CLEDIVALDO DE OLIVEIRA SANTOS, Prefeito de São Cristóvão, consternado com o inesperado falecimento de sua irmã CLARICE DE OLIVEIRA SANTOS, convida a todos os amigos e parentes, para o seu sepultamento que se realizará hoje às 10 horas, saindo o féretro da sua residencia à Av. Ivo do Prado, 15, na cidade de São Cristóvão, para o cemitério local, confessando-se desde já agradecido aos que comparecerem a esse ato de piedade cristã.

TRANSITO FICA MEIO LOUCO E AS BATIDAS SE SUCEDEM NA CIDADE

Grande número de veículos trafega nos dias de hoje em nossa capital e com êles cresce a afluência de irresponsáveis que praticam loucuras sobre loucuras, sem que as providencias possam acontecer, possibilitando uma maior tranquilidade aos que pensam em dirigir bem e aos que se encontram transitando a pé. Ontem por volta das 16 horas, em pleno centro da capital, um louco do volante realizou uma verdadeira aventura. Dirigindo uma camioneta Chevrolet de placa branca AA 7571, o motorista não identificado chocou-se violentamente com os fundos de uma Variant de placa AT 5836 PE. Como se não bastasse, acelerou o veículo e investiu sobre transeuntes que se encontravam nas imediações do acontecido na rua de João Pessoa.

Desnecessário dizer que não foi detido por nenhum guarda do DETRAN e prosseguiu em sua trajetória louca até penetrar em outra via de acesso.

COLISÕES

E como não poderia deixar de ser, o fim de semana, registra sempre as tradicionais colisões em nossa capital. Na rua D. José Tomaz com Duque de Caxias, chocaram-se violentamente o volks placa AA 1213 SE e o Corcel placa AA 7414 SE. Ambos ficaram danificados em demasia. Na avenida Simeão Sobral, o volks placa AA 4632 SE, dirigido por um mecânico não identificado, foi de encontro a traseira de um ônibus da Fátima. Dois jovens foram feridos levemente. Na tradicional Passarela da Morte, uma camioneta de placa AA 6865 SE, desenvolvendo velocidade regular, ao tentar freiar derrapou e foi de encontro a um poste situado próximo ao Bar Quatro Bocas, ficando com o lado esquerdo totalmente danificado. O motorista teve escoriações generalizadas. O Detran compareceu rebocando o veículo.

RFF ESTUDA DESVIOS FERROVIÁRIOS NO NE

RECIFE — A implantação de desvios ferroviários está em estudos pela regional do Nordeste da Rede Ferroviária Federal. As obras atingirão os silos da companhia de armazens gerais de Pernambuco, em Vitória de Santo Antão e Caruaru.

ESGOTOS

RECIFE — Até 1975 todos os sistemas de esgotos sanitários das capitais nordestinas deverão estar concluidos. Informação da SUDENE, acrescenta que a ênfase maior ao programa oficial de construção de obras de abastecimento de água e esgotos sanitários surgiu com o PLANASA, executado pelo Ministério do Interior, com recursos do Banco Nacional de Habitação.

IMPOSTO

Os proprietários rurais, cujos imóveis não ultrapassem 25 módulos poderão pagar o Imposto Territorial até o dia 14 proximo sem multa. A informação é a da Coordenadoria Regional do INCRA no Recife.

A MAIS IMPORTANTE

Experiências realizadas pela SUVALE na área do Vale do São Francisco atestam que esta região poderá tornar-se a mais importante em termos de produção de sementes de trigo, com maior capacidade de resistencia às doenças. Nos trigais do Vale, onde a produção atinge 2.700 quilos por hectare — bem maior que a média brasileira que é de 900 kg/ha — até hoje não se registrou qualquer vestigio de "puccinia", doença que ataca os trigais do sul.

MÉDICI DÁ CINCO MILHÕES PARA RECUPERAR CIDADES

RIO — (AN-JC) — Para presidir amanhã as comemorações do 42o. aniversário do Correio Aéreo Nacional, o presidente Médici desembarcou às 12.20 horas, na Base Aerea do Galeão, seguindo diretamente para o Palacio das Laranjeiras. O chefe do Governo, que foi recebido pelo governador Chagas Freitas, Mnistro Julio Barata, e os Comandantes do I Exercito, primeiro Distrito Naval e 3a. Zona Aérea, viajou acompanhado de d. Scyla, e dos Chefes dos Gabinetes. Civil e Militar e do Serviço Nacional de Informações.

Antes de viajar de Brasilia para o Rio, o presidente Médici determinou o inicio imediato do programa para recuperação das cidades históricas do Nordeste, com fins turisticos, abrindo uma dotação inicial da ordem de 5 milhões de cruzeiros, em consequencia da aprovação do relatório enviado pelo grupo de trabalho interministerial, encarregado do programa.

INDICES

O Presidente Médici assinou decreto fixando os indices de atualização monetária dos salários do últimos 24 meses, aplicáveis aos acordos salariais ou decisões da Justiça do Trabalho, cuja vigencia termine no corrente mês.

Para reconstituição dos salarios reais medios dos últimos 24 meses, fica estabelecida a utilização de coeficientes que variam de 1,37 em junho de 1971 e 1,01 em maio de 1973, aplicáveis aos salários dos meses correspondentes.

Jornal-Opinião

Reforma Administrativa

Não sabemos o alcance nem o objetivo do projeto-de-lei apresentado pelo dinâmico deputado estanciano dr. Walter Cardoso, determinando m os sejam os orçamentos das autarquias estaduais aprovados pela Assembléia Legislativa. Em Sergipe já houve muitas autarquias mas hoje existem o CONDESE, o DER — a mais antiga, — a SUDOP, a SUDAP, o ITPS, o IPES e mais alguma outra sigla que nos esquecemos por aí.

Estando em curso uma Reforma Administrativa é de se supor que tal problema deva ter sido estudado, pelo menos, se não equacionado. Com efeito há muita gente que pensa que autarquia é soberania, quando não é. Mas isso é defeito de formação de pessoas, que se estende até o órgão.

Desde quando foi criado, por exemplo, o DER sempre agiu como se fôra um sergipinho dentro de Sergipe; e nunca ninguém reclamou nem reclama agora. Esse defeito do primeiro órgão foi repetido por todos os outros que vieram depois.

Certos governantes gostaram bem disso pois puderam, sempre, manipular os orçamentos das autarquias ao bel prazer, tudo dentro da mais estrita legalidade; bastava reunir o conselho e extinguindo uma verba reforçava outra, e assim por diante.

A verba extinta geralmente se referia a numerário com aplicação específica, oriundo quase sempre, o numerário, do Tesouro Federal ; a especificidade da verba se diluia na especificidade do órgão que aqui no Estado de Sergipe a recebia e no órgão, era desviada por outros fins. Isto é recente.

Dessarte o fato de se desejarem sejam os orçamentos das autarquias controlados pelos órgãos competentes, constitucionais, não é nada de mais. De mais é não se querer isso dentro de um corpo de doutrina administrativa, e se fazer isso com endereço certo, numa determinada hora, visando-se um determinado fim.

É sabido que na Constituição de Sergipe de 1947 não existia a figura do Tribunal de Contas; alguns exegetas do Direito Constitucional diziam que, inclusive, isso poderia ensejar intervenção federal no Estado. Nunca houve isso e, ao longo dos anos, sempre sacudiam com o fantasma do Tribunal de Contas quando se queria alguma coisa, quando se objetivava uma pescaria de favores. Até que afinal, com o advento da Revolução e o empenho nacional de se cumprir as normas legais de controle externo dos orçamentos, criou-se o Tribunal de Contas.

Queremos crer que a liderança governamental na Assembléia pode encampar o projeto do deputado Walter Cardoso e, no contexto da Reforma Administrativa, encaminhá-lo devidamente, escoimando-o de toda feição não coerente com um processo de aprimoramento institucional, enfim escoimando-o de conotações politicoides.

Só temos de parabenizar o deputado Walter Cardoso por sua idéia e desejar que ataque com proficiência, patriotismo e lucidez, outros pontos de estrangulamento e emperramento da máquina administrativa, no intuito de dotá-la, de eficiência e capacidade a fim de que possa enfrentar os desafios da hora presente.

Um Dia na Vida

CORRESPONDÊNCIA,SEMPRE

Embora eu seja muito preguiçoso para escrever, gosto de receber cartas. Talvez, quem sabe, porque sou muito curioso, abelhudo mesmo e as cartas sempre trazem novidades. Talvez seja isso..

Vejam vocês numa carta de 4 de novembro de 1959, de Epifânio Dória, leio coisas que parecem confirmar minha hipótese sobre Tobias Barreto, a cidade; vejam só: ' Prezado amigo Dr. J.R. de Oliveira Neto, Atenciosos cumprimentos. Não tive ainda uma folga para tecer um comentário sobre Campos do Rio Real, nome tradicional que se procurou banir sem razão plausivel, o que já tive ensejo de dizer de público, como há de ver na parte final do meu artiguete, saido no Diário de Sergipe, de 18 de fevereiro de 1954, Entre os males trazidos pela revolução de 1930 ficou-nos o do desamor às s tradições nacionais. Daí essas mudanças de toponimos, sob a alegação de fazer cessarem motivos de confusão, contra os quais nunca houve reclamação. Rogo rever os artigos que com esta lhe envio, junto aos quais um abraço meu. Epifânio Dória'.

Está aí a carta do Epifânio . Muito ele, por sinal. E já a 10 de novembro, um bilhete remetendo-me um comentário que achou longo, mas que, dizia ele, "com o tipo miúdo da Gazeta , seria tolerado sem constrangimentos". Não me lembro do comentário, só indo pesquisar nas coleções do jornal para ver. E findava: "Ao seu dispor aqui fica o velho amigo Epifânio Dória' .

Outra cartinha é de 19 de janeiro de 1960, comunicando me que o dr. Antonio Campos de Oliveira, irmão de Cleômenes Campos queria trazer a Sergipe o Monsenhor Castro Nery, de "primorosa eloquência' ; pedia-me para publicar nota anexa, a respeito. E a última, que encontrei, de 21 de janeiro do mesmo ano, que publicarei amanhã, pois é uma informação que responde a uma pergunta que me fez um dia desses um reporter do JORNAL DA CIDADE, pesquisando dados para se comemorar a data de nascimento do grande Tobias Barreto. Bem, mas, tenho outra carta de Epifânio; carta, não, ofício. É de 9 de setembro de 1961 e me comunica que ' em sessão de hoje, da Diretoria deste Instituto , foi aceito unanimemente o vosso ilustre e acatado nome para fazer parte do quadro de sócios efetivos do mesmo sodalício' ,

Este ofício é datilografado, enquanto que suas cartas, todas são manuscritas.

J.R.O.N.

FAÇA SUA ASSINATURA DO JORNAL DA CIDADE

SEMINÁRIO DE ESTUDOS JURÍDICOS: INSCRIÇÕES ESTÃO ABERTAS ATÉ 20

As inscrições para o IV Simpósio de Estudos Juridicos continuam abertas e somente serão encerradas no próximo dia 20. O Simpósio será realizado de 25 à 28 próximos, no auditório do Banco do Estado de Sergipe, no horário das 15 às 18 horas e é promovido pela Coordenação Estadual de Treinamento do Condese.

Os professores e juristas Miguel Reale, Reitor da Universidade de São Paulo; José Martins Catarino, das Universidades Federais e Católica da Bahia; José Cretella Junior, da Faculdade de Direito de São Paulo e José Bonifácio Fortes Neto, da Universidade Federal de Sergipe, serão os conferencistas que abordarão diversos temas.

Maiores informações na CET do CONDESE, no edifício Walter Franco, 6o. andar.

TRIBUNAL DE CONTAS AINDA VÊ CONTAS DE EX-PREFEITO

O Tribunal de Contas continua a estudar e analisar as contas referentes à administração do sr. Carlos Alberto Garcez ex-prefeito do municipio de Nossa Senhora do Socorro.

Os trabalhos serão encerrados possivelmente ainda no correr deste mês.

Outros municipios do Estado estão recebendo semanalmente a visita de vários técnicos do Tribunal de Contas, visando inspeções extraordinárias nas contas de 1971, 1972 até janeiro de 1973.

As irregularidades apontadas até agora são ínfimas.

SECRETARIO DE EDUCAÇÃO HOJE NA ASSEMBLÉIA

O Secretário de Educação , dr. João Cardoso Nascimento Junior, estará hoje na Assembléia Legislativa , a partir das vinte horas, para proferir palestra sobre suas atividades naquela pasta. O convite partiu dos proprios deputados e espera-se que hoje não ocorra o que aconteceu com o diretor do DESO, que só teve cinco deputados a ouvi-lo.

O titular daquela pasta vai explicar todos os planos atualmente em execução na Secretaria mostrando o que já foi feito nestes dois anos de governo do dr. Paulo Barreto de Menezes.

CHUVAS CAEM EM CEDRO, TELHA E AMPARO DO S. FRANCISCO

Neste final de semana , fortes chuvas cairam em vários municipios sergipanos, segundo noticias chegadas ao conhecimento de nossa reportagem, que deixaram cheios diversos poços.

Os municipios de Cedro de São João, Telha e São Francisco foram os locais onde mais choveu neste fim-de-semana onde todo agricultor praticamente já pensa em uma boa safra este ano.

ESTÃO PLANTANDO

Por outro lado, as informações colhidas pela reportagem, todos os agricultores sergipanos, estão plantando sem o minimo receio de perda das suas plantações; esperam eles a partir do proximo mês de agosto obterem os melhores resultados.

Na capital, as chuvas durante os últimos dias cederam lugar ao sol o que no domingo muita gente foi à praia de Atalaia, tendo como nota positiva as inumeras tangas das menininhas que enchiam os olhos de todos.

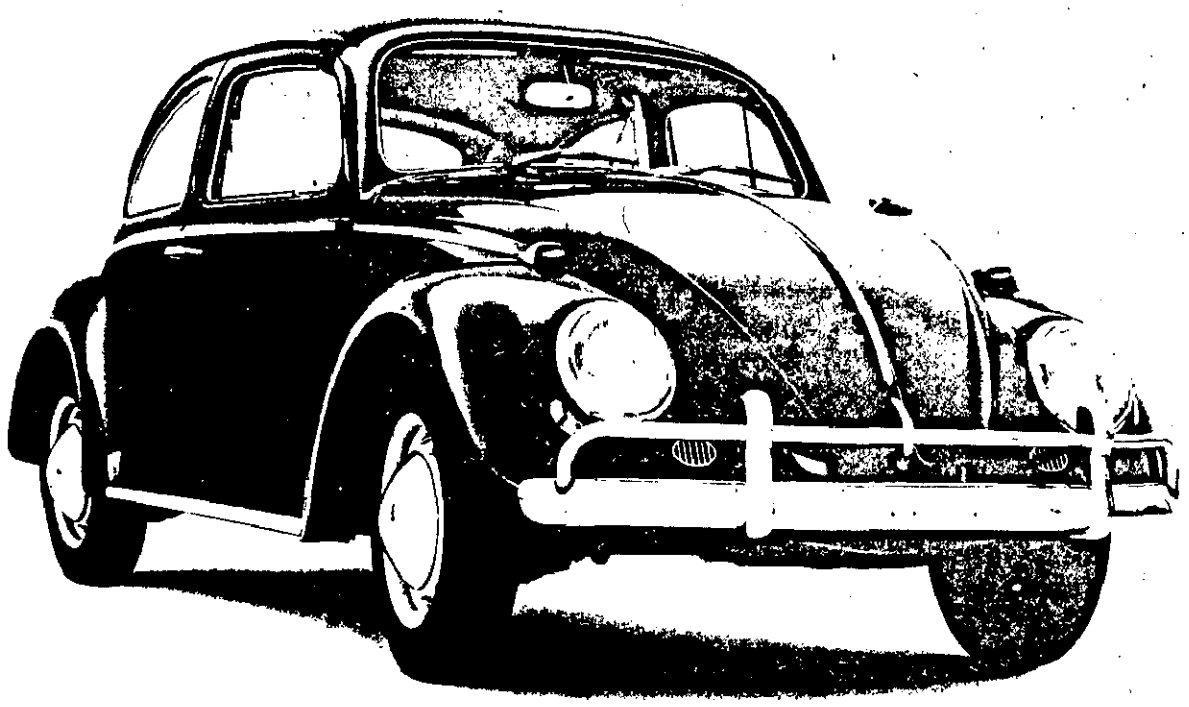

Não é bom saber que neste mundo louco ainda existem certas coisas em que se pode confiar?

Hoje em dia todo mundo diz que não se pode confiar mais em nada.
Mas não é bem o caso.
É verdade que a confiança, como algumas outras virtudes, anda meio fora de moda ùltimamente.
Mas, felizmente, ainda sobraram algumas coisas em que se pode confiar.
Como o Volkswagen, por exemplo.
Êle tem servido milhões de proprietários em todo o mundo.
Tanto nas horas de trabalho, como nas de entretenimento.
De forma econômica, segura e confortável, ano após ano.
É bem verdade que o "Fusca" mudou um pouco, no transcorrer dos anos.
E se tornou mais rápido, mais seguro e mais confortável ainda.
Mas, bàsicamente, continua aquêle velho amigo de sempre.
Na verdade, nunca mudamos o Volkswagen só pelo prazer de mudar.
E nunca mudaremos a nossa atitude a respeito. Pode confiar nisso, também.

DISCAR — DISTRIBUIDORA DE CARROS LTDA
Av. Coelho e Campos, 409 — Fone 20-47
Bem no centro da cidade

REVENDEDOR AUTORIZADO

JORNAL SOCIAL

ARLENE CHAGAS

Lia Maria de Mendonça Calheiros (foto LINEU), filha do casal Dr. Delso (Gilda Maria) Calheiros, que recentemente completou quinze anos.

Almoço

Somente no último domingo o engenheiro Luiz Massaia retornou dos Estados Unidos, onde se encontrava fazendo curso de especialização. Seu desembarque, no Aeroporto Santa Maria, foi dos mais concorridos, com grupo de amigos liderado pela esposa, Teresinha Massaia. De lá todos rumaram para a casa do casal Viana de Assis, que ofereceu um almoço para recepcionar o Superintendente do Terminal de Carmópolis.
Anotados, no almoço, entre outros, os casais Geraldo Sobral e sra; Olimpio Campos e sra; Alberto Carvalho e sra; Jackson Figueiredo e sra; Daniel Berard Filho e sra; Nilson Carnaúba e sra; Durval Calazans e sra; Nilton Fonseca e sra; Lineu Lins e sra; Wilson Lima e sra; João Alves Filho e filhas.
Como as crianças não se encontram de férias, para uma segunda lua de mel, o casal Luiz Massaia foi para a praia de Atalaia, onde passarão toda a semana.

Nupcial

Olavo Ferreira Leite Filho casa às dez horas do próximo dia sete de julho, na residência dos pais da noiva, a jovem Rosa Maria Carvalho Gentil.

Tio Sam

Washington Morgado, professor de inglês do Instituto Canadá, que já andou circulando nos Estados Unidos, está muito feliz. Sábado estará recebendo a visita do casal que o hospedou, na " terra do Tio Sam", que vem conhecer o Brasil e aqui ficará uma semana.

Neto de Lourival

Na próxima sexta-feira, quem estará aniversariando é Lourival Neto, filho do casal sr e sra Dr. Geraldo Sobral, ele Juiz Federal de Sergipe. Aposto que o vovô Senador Lourival Batista estará por aqui para festejar a data com o querido aniversariante.

Salesianos

Igreja dos Salesianos será o cenário do enlace nupcial de Maria Auxiliadora Menezes Porto com Edson Leal Filho, onde receberão cumprimentos.

Seminário

Quem retornou, domingo, do Estado da Guanabara, onde se encontrava realizando Seminário foi o engenheiro Denio Roberto de Brito Franco, Superintendente Adjunto da Região de Produção do Nordeste, Unidade local da Petrobrás.

Sonho de amor

Dia trinta, estarão coroando um sonho de amor, unindo suas vidas, "para a vida e para a morte, e até que a morte os separe", o Rui Prado com a Sonia Fonseca.

Velhacap

Também retornou, domingo, do Estado da Guanabara, o Industrial Antonio Augusto Franco, para alegria de sua esposa, a Violeta Franco.

Visita da Cegonha

Recebeu visita da cegonha o casal Olimpio (Isabel) Seixas, ele proprietário do Instituto Canadá. Foi menina a primogênita e chama-se Lilian.

Fenit

Retornou domingo, de São Paulo, onde esteve visitando a FENIT, o sr Silvio Renato Garcez, observando o que se lançou em termos de moda masculina.

Adauto

Encerrada, ontem, a exposição de Adauto, na Galeria de Arte "Alvaro Santos", que foi muito visitada.

Chá de Panela

Sábado, as amigas de Dayse Monte estarão reunidas para o "Chá de Panelas", promovido em sua homenagem. Vai ser na residência situada à rua de Campos, 107.

artes & show

VIEIRA NETO

O nome do conjunto aí da foto é Indústria Nacional, nome meio esquisito, né? .. Também acho... o mais estranho é que a turma só ataca de música internacional, a julgar pelo que se vê no seu compacto recentemente lançado pela CBS. De um lado, "A Tarde Que Te Amei' (La tarde que te amé), hit parade nacional e do outro, ' Guatemala, Que Chica Tan Mala".

O TEMPO PASSA.. O SAMBA FICA

Pra quem se amarra em samba, esse ritmo genuínamente brasileiro (em que pesem as origens africanas), a RGE está com um grande lançamento na praça, elepê que apresenta alguns dos melhores sambas já produzidos pelo talento criador do compositor brasileiro. É Djalma Pires (sambista que lembra Jair Rodrigues) que interpreta mestres como: Ataulfo, Alves, Noel Rosa, Billy Blanco, Djalma Ferreira, Monsueto, etc.

Título do disco: "O Tempo Passa. O Samba Fica", produção do própria Djalma Pires, com direção artística de Toninho Paladino.

Eu diria que Djalma Pires é um excelente sambista, se não fosse a semelhança de voz (terrívelmente incrível) com o cachorrão " Jair Rodrigues. Não me cabe analisar aqui se o Djalma imita ou não o Jair. Talvez sim. Porisso não gosto do cara, sou contra (e sempre serei) "papéis carbono", acho que o artista tem que ser autêntico para poder ganhar honestamente, o aplauso do público e não tentar enganá-lo, *aparecendo à sombra de alguém que surgiu muito antes* e que já se constitui em nome firmado (com firma reconhecida e tudo o mais....) no cenário artístico nacional. Não sei, repito, se este é o caso do Djalma Pires, mas tudo leva a crer que sim. No entanto, *o seu novo disco é bom pelo que apresenta em termos de música popular*, verdadeira antologia dos melhores sambas já produzidos no Brasil, entre os quais ' Obsessão", ' Lamento", ' Que rei sou eu ' , ' Lamento da Lavadeira' , Na cadência do samba' , ' A fonte secou" ' Jarro D'Água' , 'Exaltação à Mangueira' , O Orvalho vem caindo ' e ' Samba da minha terra' .

JEAN MERMET E A CARROÇA – TEATRO

Na França, o ator Jean Mermet, cansado de pontinhas em filmes de televisão, teve uma idéia genial: construiu uma carroça de carvalho, reuniu amigos e dançarinos, cômicos, malabaristas, ilusionistas e começaram a improvisar. Um dia, a polícia rebocou a carroça e resolveu queimá-la. Mermet não entregou os pontos: partiu para a carroça-teatro número dois, que atualmente percorre a França de ponta a ponta, numa velocidade máxima de cincoquilômetros horários.

Ela para numa cidade, chama a atenção pelo ineditismo. O grupo convida o público para um trabalho de mutirão: montar o mastro, desdobrar a lona, etc. O teatro se transforma assim em escola de expressão espontânea, em ponto de encontro (tem até um barzinho) entre comediantes e público. E desse modo Jean Mermet e a sua "troupe' de artistas mambembes, vão conseguindo o seu objetivo: comunicar-se.

UMAS E OUTRAS

E Hoald inaugurou no último domingo, a sua ' L'Abevimef Galeria de Artistas, ali na avenida Canal, 265. Infelizmente não pude atender seu convite, mas prometo pintar por lá qualquer dia desses. . / Na relação do ' timaço' da Cultura, esqueci lamentávelmente de destacar nomes como Alceu Monteiro, José Eugenio e Carlos Rodolfo. Está feito o reparo. /A opinião geral é de que Tereza Figueiredo (linda. . linda. . linda.) não dá pra televisão. Depois de tanto tempo, ainda continua inibida e cometendo gaffes como aquela de ' cutucar', o Santos Mendonça, né Artur? . .. Mas o negocio é a gente ir lamber sabão.. / E nc. mais é dizer que o Vasco continua sendo freguês do meu querido Flamengo de Glórias mil. Vou deitar e rolar e deixa quem quiser falar.. (Obs. – A rima foi intencional mesmo.. só pra machucar os corações, viu? ..)

roteiro

FARMACIAS DE PLANTÃO

Estará de plantão hoje, a Farmacia Santa Inês, situada a rua Geru 236. Amanhã fica de plantão, a Farmacia São Judas Tadeu, a rua Laranjeiras, 93.

CANAL 4 – HOJE

15:00 hrs.: Abertura. 16:00 hrs.: Daisy e Você. 16:20 hrs.: TV Educativa. 17:00 hrs.: Clube Júnior. 17:30 hrs.: Os Jetsons. 18:05 hrs. Tom Jerry. 18:10 hrs.: Jerônimo. 18:50 hrs.: O Mundo Em 2 Minutos. 18:55 hrs.: Vitória Bonelli. 19:45 hrs.: Tele-Noticias. 20:00 hrs. Mulheres de Areia. 20:40 hrs.: O Mundo Em 2 Minutos. 20:50 hrs. Bola Quatro. 21:00 hrs.: Show Sem Limite. 22:30 hrs.: Dan August. 23.30 hrs.: Poltrona 4. 01:00 hrs.: Encerramento.

HOROSCOPO

Prof. LOUIS

CARNEIRO – Será muito bem sucedida em seu trabalho, se este foi realizado com rapidez.

TOURO – Não cometa imprudência e não seja segura demais se quiser que sua vida melhore.

GÊMEOS – Com Vênus em seu signo, os acontecimentos vão evoluir da maneira desejada.

CÂNCER – O periodo é de muito dinamismo e as idéias geniais não lhe faltarão.

LEÃO – Uma proposta poderá lhe ser feita durante esta semana. Antes de aceitá-la, porém, peça conselhos a alguns amigos.

VIRGEM – Uma pequena melhora acontecerá no plano profissional. Conseguirá resolver vários problemas em suspenso.

BALANÇA – Uma proposta lhe será feita e você terá então possibilidade de concretizar um antigo projeto.

ESCORPIÃO – Encontrará vários pretextos para irritar-se e revoltar-se: é possivel que você tenha alguma discussão com seu chefe.

SAGITÁRIO – Inútil pensar sempre nos seus aborrecimentos. Um pequeno acontecimento que parecerá sem importância, poderá lhe restituir novamente a confiança.

CAPRICORNIO – Não hesite em fazer algumas mudanças em seus trabalho, caso sejam necessárias; o periodo é benéfico para isto.

AQUARIO – Não sonhe demais e não tema ser muito materialista.

PEIXES – Saiba defender seus interesses e não assine contratos que poderiam prejudicá-la.

ping pong

VISITA A LAGARTO

No último sábado, os promotores Iroito Leó, Fernando Nunes e José Medeiros estiveram conferenciando com o Prefeito João Almeida Rocha, sobre as comemorações do centenário de Laudelino Freire. Na ocasião, o arquiteto Osil Doria fez o levantamento topográfico da praça Sebastião Garcez, local onde será erguido o monumento a Laudelino Freire. Conforme a maquete, em uma orla serão plantadas árvores, representando os Estados presentes ao III Seminário do Ministério Público, e, em outra, erguidos 24 mastros para o hasteamento da Bandeira Nacional, dos Estados e da cidade. Por ocasião da inauguração do monumento a Laudelino Freire, que contará com a presença do Procurador Laudelino Freire Junior, Em nome da comunidade lagartense falará o promotor Luiz Garcia e representando o Ministério Público brasileiro o Procurador Antonio Amancio Pereira, do Estado do Espírito Santo.

FUNABEM

O trabalho que vem sendo desenvolvido em todo o País pela Fundação Nacional do Bem Estar do Menor mereceu voto de louvor no Senado Federal. Coube ao Senador Lourival Batista e ao deputado Mario Saladini (este na Assembléia Legislativa da GB) ressaltar o ressltar o mérito da ação da FUNABEM. Recebendo apartes solidários dos Senadores José Lindoso, da Amazonia e Heitor Dias, da Bahia, o Senador Lourival Batista da ARENA de Sergipe, considerou " a criação da FUNABEM como uma das mais felizes iniciativas da Revolução, assim como, a escolha feita pelo Presidente Castelo Branco, do professor Mario Altenfelder, para dirigir o órgão. Acrescentou o parlamentar que a FUNABEM vem enfrentando o problema do menor desamparado com decisão, "dando-lhe enfoque correto e humano". No entanto — frisou — a solução global do problema, um dos mais sérios da atualidade brasileira, não pode ser obra apenas da FUNABEM, pois a *sua gravidade exige a participação* de todas as parcelas da comunidade e uma tomada de posição por parte de cada um de nós".

MUDANDO A CAPITAL

Um conhecido radialista esportivo lamentava, no seu programa diário de ontem, a derrota do Brasil por dois a zero da Itália. Dizia o locutor: "o jôgo foi realizado em Roma, Capital da Inglaterra". O homem está querendo mudar até a geografia.

ACIDENTE

Na noite de domingo, um volks meteu-se debaixo de um ônibus que estava estacionado na Avenida João Ribeiro bem próximo à Avenida Simeão Sobral. Não é esta a primeira que isto ocorre naquelas imediações. Já houve inclusive acidentes com vitimas fatais. Enquanto as autoridades municipais ficarem protelando a retirada de postos de gasolina localizados em canteiros da avenida, os acidentes vão continuar se repetindo. É bem verdade que no momento da colisão de domingo, o ônibus estava parado na contramão, mas não no posto. Isso porém não invalida nossa observação, pois o volks, no afã de correr mais livremente, ao ultrapassar o posto tomou o lado esquerdo de sua pista e foi de encontro ao ônibus. Acrescente-se a tudo isso o fato de a Avenida João Ribeiro ser pessimamente iluminada...

FREI EUGENIO

Depois de ter concedido o titulo de "Cidadão Aracajuano" ao "medium" Chico Xavier, a Câmara Municipal concede o mesmo titulo ao Frei Eugenio Alves Barreto, do Convento São Judas Tadeu. Ainda não foi marcada a data da posse.

AUMENTO

Onda aumentista também nos cinemas: já há algumas salas cobrando quatro cruzeiros por uma inteira e dois por uma meia. Diga-se a bem da verdade: os preços dos ingressos de cinema são liberados pela SUNAB. Eles podem aumentar o quanto quiserem. Só que ninguém vai pagar uma fortuna para assistir abacaxi.

CONCORRÊNCIA

A SUDOPE está realizando concorrência para algumas obras importantes: a pista de atletismo do Estádio Batistão; ampliação do ginásio de Riachuelo, construção de necrotério na Maternidade Hildete Falcão Batista (o acesso à maternidade vai ser calçado brevemente) e ampliação do Ginásio Leite Neto em Aracaju.

EXAME

Está marcado para as 10 horas do dia 13 (amanhã portanto) o Exame de Ordem da Ordem dos Advogados do Brasil, Secção de Sergipe. Embora esse exame tenha sido abolido êle é feito para os que não fizeram estágio na Faculdade de Direito.

NICHOLAS

cinema

SEM LEI E SEM ESPERANÇA — **Ivan Valença**

Quantas vezes o cinema já focalizou a vida e a carreira de crimes de Jesse James e de Cole Younger? Inúmeras. Lembramo-nos de pelo menos uma obra-prima ("A Volta de Frank James, 1939) e de uma fita muito boa ("Quem é Jesse James", Nicholas Ray, 1955). Portanto, a presença dos dois bandoleiros no cinema é fato de rotina. Foi pensando assim que o roteirista e agora diretor Phillip Kaufman preferiu dar um tratamento diverso à sua biografia intitulada "Sem Lei e Sem Esperança". Não interessavam aqueles corres-corres atrás de um trem ou o simples assalto a um banco. Desta maneira, o roteiro detem-se no estudo doscaracteresde cada um, especialmente de Cole Younger, que era o "intelectual", do grupo, focalizando minuciosamentes a "incursão" no First National Minesota Bank, que assinalou o fim da carreira de Younger e o começo de nova vida para Jesse James. A visão diferente de Kaufman fornece ao espectador um filme de clima inusitado, onde o humor, a coragem, a perseverença são marcas tradicionais dos personagens. O enfoque nos pareceu válido, isso não obstante a direção de Kaufman ser fria, pragmatica, desvirtuada do sentido analitico que o roteiro tanto procurou explorar. Se houvesse na direção um mestre do quilate de um George Stevens, certamente "Sem Lei e Sem Esperança" seria obra-prima. Como está é filme que deve ser visto e recomendado, embora com os senões assinalados. Nas interpretações, mais destaque para Cliff Robertson, compondo um Younger bem longe da lenda. Robert Duvall, como James, está bom, mas o papel requeria um ator mais jovem.

NOTAS E COMENTÁRIOS

jurandyr cavalcanti

O conhecido pediatra Dr. José Machado de Souza, num programa da TV Sergipe, de domingo último, fez graves revelações que devem merecer da Secretaria de Saúde a devida atenção, uma vez que partidas de uma autoridade médica das mais conceituadas do Estado.

A imprensa tem noticiado, constantemente, a ocorrencia de casos de molestias infecto-contagiosas, tendo um deputado estadual também médico, feito severas criticas à atuação do organismo estadual responsável pela saúde da população.

Em sua entrevista concedida à TV Sergipe, assegura o Professor José Machado de Souza a existencia de casos de moléstias infecto-contagiosas, como o kalazar, que vêm ceifando dezenas de vidas.

Em sua palpitante e corajosa entrevista, acentuou o Dr. José Machado de Souza que os médicos pediatras, em número de 28 em atividade nesta capital, não têm feito a notificação da evidencia de certas molestias contagiosas, face ao despreparo da Secretaria de Saúde que se limita apenas à feitura de dados estatisticos.

Por sua vez a Secretaria de Saúde, em notas distribuidas à imprensa desmente a existencia de surtos epidemicos, como no caso de meningite, deixando a população entre a cruz e a espada. Isto porque médicos pediatras confirmam a existencia dessa moléstia, enquanto o órgão publico a desmente.

Acreditamos que as autoridades da Secretaria de Saúde estão tomando as medidas necessárias ao combate às moléstias infecto-contagiosas, embora com dificuldade, face à carencia de recursos humanos e materiais.

HOSPITAL

Há anos existe anexo ao Hospital Santa Isabel um Pavilhão Infantil, construido na administração estadual passada e que até hoje não entrou em funcionamento. A carencia de leitos para a infancia nos nossos hospitais é gritante. E o Pavilhão Infantil do Santa Isabel ainda não foi inaugurado por falta de recursos.

CEASA

A Companhia Brasileira de Alimentos —COBAL, vai instalar um supermercado no Centro de Abastecimento de Aracaju-CEASA. Com a instalação desse supermercado e a conclusão da pavimentação das vias de acesso ao CEASA, acredita-se que essa entidade dinamize suas atividades.

MERCADOS

Os mercados publicos da cidade encontram-se num lamentável estado de deteriorização. A sujeira e imundicie são "mercadorias" abundantes existentes nos mesmos. A população deve acostumar-se a servir-se do CEASA, onde a higiene é um dos pontos altos dessa magnifica obra pública.

RECUPERAÇÃO

Os meses de julho e dezembro segundo resolução do Conselho Estadual de Educação, vão ser incluidos nos cursos de recuperação, para alunos do 1o. e 2o. graus, dentro da nova politica preconizada pela reforma do ensino. Os estudantes terão naqueles meses aulas intensivas, para possibilitar sua pronta recuperações nas materias que não tiveram aproveitamento.

CONVÊNIO

Dentro de mais algumas semanas deverá ser firmado um Convenio entre o Banco do Nordeste do Brasil e a ANCAR—Se, que tem como objetivo a prestação de serviços por parte de técnicos do Serviço de Extensão Rural aos mutuários daquele estabelecimento de credito da rêde oficial. Esse convenio é de grande importancia para o desenvolvimento da agricultura sergipana.

SIMPOSIO

Com a participação de juristas de renome nacional, será realizado no Auditorio do Banco do Estado de Sergipe o IV Simpósio de Estudos Juridicos, marcado para os dias 25 a 28 do corrente. José Bonifácio Fortes Neto, Miguel Reale, José Martins Catarino, entre outros, são alguns dos conferencistas do importante encontro.

COCO

Já se encontra nesta cidade, a convite da Federação das Indústrias do Estado de Sergipe o Dr. Dionisio Birozel, especialista na técnica de industrialização do côco. O renomado técnico deverá passar uma temporada em nosso Estado, prestando sua colaboração na melhoria da industria de cocos.

TELEVISORES

Segundo pesquisas feitas por interessados, existem no Estado de Sergipe perto de 50 mil aparelhos de televisão. A TV Sergipe, em cooperação com interessados, está instalando torres repetidoras nas cidades de Itabaiana e Propriá. Uma torre repetidora custa, em média, cerca de 30 mil cruzeiros. Na de P Propriá já foram gastos mais de 80 mil cruzeiros, sem contudo, até o momento, ter surtido o efeito desejado.

SÃO JUDAS

Já no proximo dia 20 a Igreja de São Judas Thadeu, na colina do Bairro América, terá 200 cadeiras de um material plástico especial, devidamente instaladas. Cada cadeira custa 60 cruzeiros, e a campanha para angariar fundos para aquisição das restantes continua. O Templo comportará 600 cadeiras.

REGRESSOU

Da Europa, onde se encontrava em viagem de estudos, regressou, o Professor Gilvan Rocha, da Faculdade de Ciencias Médicas da UFS.

MATERNIDADE

Dentro de mais alguns meses a cidade de Itabaiana contará com uma moderna maternidade, que será construida pelo FUNRURAL. O custo da obra está orçado em um milhão de cruzeiros.

TELEVISÃO

Foi inaugurada, no domingo passado, na Estação Rodoviária de Maceió, uma moderna aparelhagem de televisão, de circuito fechado. A TV Rodoviária instalada na capital alagoana é de propriedade do jornalista Santos Santana.

Troca de visitas entre Americanos e Russos

WASHINGTON (AP–JC) – O ex-secretário de Defesa, Melvin Laird, disse ontem que talvez dentro de um ano os servidores navais norte-americanos e soviéticos troquem visitas a bordo de seus navios no Mediterraneo. Laird, que agora é assessor do Presidente para questões internas, disse que durante seu periodo como Secretário da Defesa havia preparado um plano para troca de visita dos Chefes de Defesa norte-americanos e soviéticos a bordo de unidades navais no Mediterraneo.

As visitas nunca chegaram a se efetuar, porém Laird disse que o assunto estará incluido na próxima reunião entre o Presidente Nixon e o Chefe do Partido Comunista, Leonid Breshnev. Laird disse confiar emque os intercambios possam começar no prazo de um ano.

Laird não entrou em detalhes sobre a troca de visitas porém indicou que se podiam incluir temas com eventuais incidentes no alto mar entre ambas as frotas. Laird elogiou o espirito de aproximação porém disse que este nunca se realizaria se os Estados Unidos não mantivessem sua potência militar.

Libano Nacionaliza a "Bunker Hunt"

BEIRUTE (AP–JC) – O governo libanês nacionalizou várias companhias petroliferas estrangeiras. Contrariamente ao que se havia adiantado, Khadafy absteve-se de nacionalizar a companhia petrolifera norte-americana Oasis, que produz cerca de 850 mil barris diários de petroleo, isto é, um terço do total. Tampouco foram nacionalizadas a Amoseas e a Shell.

Entre as empresas grandes nacionalizadas está a Bunken Hunt, que produz 150 mil barris diários.

Cursos comerciais podem dar Certificado

Brasília – Os portadores de diplomas ou certificados de conclusão de cursos comerciais expedidos até 1973 por escolas livre de formação profissional poderão validar seus titulos mediante provas escritas que comprovem sua real capacidade.

Projeto de lei nesse sentido foi apresentado na Camara pelo Deputado Amaral de Souza (Arena-RS), que acentuou inspirar-se a proposição nos principios consagrados na reforma do ensino de primeiro e segundo graus.

EXAME

Segundo o projeto, "aos portadores de diplomas ou certificados de conclusão de cursos comerciais, expedidos até 1973, a alunos com idade igual ou superior a 18 anos, por escolas particulares ou cursos de formação profissional livres, não reconhecidos pelo MEC, mas emfuncionamento legal no pais, será facultada a validação integral dos referidos títulos, mediante provas escritas a serem realizadas em estabelecimentos de ensino técnico profissional, oficiais ou reconhecidos".

Os candidatos, dentro do prazo de um ano após a promulgação da lei, deverão formalizar os pedidos de validação, mediante requerimentos instruidos com diplomas ou certificados com firma reconhecida e demais documentos, ou sejam carteira de identidade, fotografias, titulo eleitoral e atestado de idoneidade moral.

A proposição estabelece ainda que os titulos validados deverão ser registrados no Departamento de Ensino Comercial do MEC, por intermédio de suas delegacias regionais.

Brandt desculpa-se antes de voltar

JERUSALÉM (AP–JC) – O Chanceler Willy Brandt, da Alemanha Ocidental concluiu ontem a primeira visita de um Chefe de governo de Bonn Israel, com desculpas pelo passado da Alemanha e promessa de melhores relações no futuro com o Estado de Israel. Um avião da Força Aérea Alemã partiu ontem a tarde levando Brandt de volta a Bonn.

Tanto o Chefe do Governo visitante como a Primeira Ministra Golda Meir se refizeram do passado nazista da Alemanha quando terminou a histórica visita. Brandt disse que as escassas manifestações israelenses eram "gestos de rancor motivados por uma causa terrivel". Porém o Chanceler disse que o exito de sua visita se devia ao fato de que "não há lugar para malentendidos se nas relações entre os nossos dois paises se fala de boa-vontade".

REVISTA

Brandt passou emrevista a uma guarda de honra de 50 mulheres-soldados israelenses e depois subiu no seu aparelho com 56 minutos de atraso, encerrando assim sua visita. "é perfeitamente natural que nossas conversações estivessem sempre imbuidas da consciência de paz, em virtude da terrivel influência da Alemanha na vida do povo judeu", declarou a sra. Golda Meir, durante a cerimonia de despedida. "Porém desse passado deve perdoar-se a nova geração alemã, afirmou concluindo: "Devemos continuar o fomento derelaçõesconstrutivas".

Jerônimo volta com novas aventuras

DE SEGUNDA A SÁBADO ÀS 18,10

TV SERGIPE CANAL 4

Combate as Drogas

SAN CRISTOBAL, VENEZUELA (AP–JC) – A Policia Técnica Judicial informou entraram em vigência os novos sistemas para combater o tráfego de drogas e mariuna que presumivelmente existe na fronteira com a Colombia.

De acordo com os informes policiais nos últimos dias foram descobertos 600 libras de mariuanaprocedentesda Colombia, 3000 pilulas do LSD, 4 quilos de cocaina e centenas de anfetaminas. Os policiais venezuelanos colombianos haviam assinado acordo de planos conjuntos para combater o tráfego de drogas.

SINDICATO DOS TRABALHADORES NA INDUSTRIA DA EXTRAÇÃO DO SAL DO ESTADO DE SERGIPE

EDITAL DE CONVOCAÇÃO

ASSEMBLÉIA GERAL ORDINÁRIA

Pelo presente edital ficam convidados todos os associados deste Sindicato, quites e em pleno gozo de seus direitos sindicais, para a Assembléia Geral Ordinária a realizar-se no proximo dia 24 de Junho, às 9 horas, na sua sede Social, da Federação dos Trabalhadores nas Industrias, na rua Prof. Florentino Menezes, 150 s/20 – 1o. andar, nesta cidade. A ordem do dia da Assembléia será a seguinte:

a) – Leitura, discussão e votação da Suplementação da Proposta Orçamentária de 1973 com o parecer do Conselho Fiscal.

b) – Leitura, discussão e votação do Relatório da Diretoria, Balanços e parecer do Conselho Fiscal,referentes ao exercicio de 1972.

c) – Leitura, discussão e votação da Proposta Orçamentária para 1974 e parecer do Conselho Fiscal.

De acordo com a C.L.T., a votação será procedida pelo sistema de voto secreto, Na eventualidade de não haver número legal de associados para a realização da assembléia ora convocada, em 1a. convocação, a mesma será realizada 2 (duas) horas após, no mesmo dia e local, a qual realizar-se-á com qualquer número de Associados presente.

Aracaju, 08 de Junho de 1973.
Humberto dos Santos
Presidente

SINDICATO DOS CARREGADORES E ENSACADORES DE SAL DO ESTADO DE SERGIPE

EDITAL DE CONVOCAÇÃO

ASSEMBLÉIA GERAL ORDINÁRIA

Pelo presente edital ficam convidados todos os associados deste Sindicato, quites, e em pleno gozo de seus direitos sindicais, para a Assembléia Geral Ordinária a realizar-se no proximo dia 21 de junho, às 9 horas, na sua sede Social da Federação dos Trabalhadores nas Industrias, na rua Prof. Florentino Menezes, 150 s/ 20 – 1o,. andar, nesta cidade. A ordem do dia da Assembléia será a seguinte:

a) – Leitura, discussão e votação da Suplementação da Proposta Orçamentária de 1973 com . o parecer do Conselho Fiscal.

b) – Leitura, discussão e votação do Relatório da Diretoria, Balanços e parecer do Conselho Fiscal,referentes ao exercicio de 1972.

c) – Leitura, discussão e votação da Proposta Orçamentária para 1974 e parecer do Conselho Fiscal.

De acordo com a C.L.T., a votação será procedida pelo sistema de voto secreto. Na eventualidade de não haver número legal de associados para a realização da assembléia ora convocada, em 1a. convocação, a mesma será realizada 2 (duas) horas após, no mesmo dia e local, a qual realizar-se-á com qualquer número de Associados presente.

Aracaju, 04 de Junho de 1973
Silvio de Jesus Rocha
Presidente

do jeito que o mundo vai

Andreotti renuncia ao Govêrno Italiano

ROMA (AP—JC) — O Primeiro Ministro Giulio Andreotti despediu-se ontem de seus colegas e abriu caminho para a sua renúncia e a restauração de uma colisão catolico-socialista na Itália. Andreotti aceitou a decisão de que governo renuncie, adotada anteontem pela Convenção Nacional de seu partido, o Democrata-Cristão.

Todos, exceto quatro dos 734 delegados à Convenção, aprovaram a moção final que sugere negociações entre os democratas-cristãos e os socialistas marxistas. A moção leva a assinatura de Amintore Fanfani, presidente do Senado e ex-Primeiro Ministro que transformou a convenção em ponto de partida para a sua esperada eleição ao cargo de Secretário Geral do Partido Democrata-Cristão.

Esta eleição terá lugar já no final da próxima semana.

REUNIÃO

Andreotti convocou para amanhã uma reunião do seu gabinete. Prestará depois conta deste encontro ao Presidente Giovanni Leone e ao Parlamento. Os socialistas democratas, os republicanos e os liberais conservadores integram juntas com os democratas-cristãos a agrupação centrista do governo que se despede. A coalizão centro-esquerda agruparia quatro partidos e os socialistas-marxistas substituiriam aos liberais. Isto inclinaria a Plitica italiana. Isto inclinaria a politica italiana para a esquerda alentará, provavelmente, as esperanças dos comunistas de que seu partido, o maior dessa ideologia no Ocidente, desempenhe um papel mais importante na politica italiana. Supõe-se que o atual Ministro do Interior, Mariano Rumor, substituirá a Andreotti, no cargo de Primeiro Ministro. Rumor encabeça uma das seis facções em que está dividido o partido democrata cristão.

Andreotti foi vitima de sua debilidade no parlamento. Sua fraca maioria e os conflitos internos do seu partido impediram que o parlamento aprovasse projetos de lei que se consideravam vitais para impulsionar a economia e reformar a educação e a burocracia civil. Depois de menos de um ano no poder, o governo de Andreotti foi derrotado treze vezes em votações secretas no Senado e na Câmara.

Um governo de centro esquerda contaria com cômoda maioria em ambas as câmaras. Fanfani disse ontem que para resolver os problemas da inflação exige-se um governo estável. Pronunciou-se então a favor de um pacto entre o centro e a esquerda, que garantisse à Nação um governo firme, capaz de durar até as eleições parlamentaristas de 1977.

10 governos diferentes de uma Aliança Centro-Esquerda governaram a Itália durante a década 1962/1972. Os progressos economicos desta época foram imensos, porém a Aliança caiu em janeiro do ano passado e deixou que o País vivesse a mais grave crise economica desde a Segunda Guerra Mundial. Em véspera de refazer sua colisão democratas-cristãos e socialistas advertiram que suas negociações serão árduas. Francesco de Martino, Secretário do Partido Socialista, reafirmou sua disposição para gestionar com os católicos a formação de um novo governo. Porém advertiu que os socialistas serão "aliados incômodos". Fanfani respondeu ontem na Convenção do seu partido, em meio a estrondosos aplausos: "Nós também somos aliados incomodos".

Eban quer Sigilo nas Negociações

JERUSALÉM — (AP—JC) — O Ministro das Relações Exteriores Abba Eban, exortou ontem a imprensa mundial a contribuir para causa da paz ao permitir que os diplomatas a negociem discretamente, sem publicidade.

Eban disse que era erroneo pensar que o público tem direito a conhecer os acordos internacionais que se faça em seu nome e que tampouco deve informar-lhes as diversas etapas das conversações.

Em um discurso de abertura da reunião anual do Instituto Internacional da Imprensa (IPI), Eban disse: "A busca da paz se tem tornado sem dúvida em algo dificil, devido a crescente obrigação de ajustar-se as bases extraordinárias do diálogo internacional, livre das pressões e ausente da publicidade".

Eban disse que se as conversações entre Washington e Hanoi não tivessem sido mantidas em segredo "a trágica guerra seguiria se desenrolando ao sudoeste asiático". O Ministro de Israel observou que "existe a necessidade de criar um diálogo criativo entre quem ocupa as relações internacionais e os que têm a seu encargo a obrigação de informá-las".

LIBERDADE DE IMPRENSA

Lateef K. Jakande, da Nigéria, presidente do Instituto Internacional de Imprensa, assinalou que a liberdade de imprensa é objeto de ataque "praticamente em todas as partes do globo, desde os Estados Unidos a Debyi Lanka (antigo Ceilão).

Declarou que a obrigação do IPI é condenar os ataques contra a liberdade da imprensa porque "não devemos olvidar nunca que os jornalistas oprimidos nesses paises são os guardiões da imprensa".

Ministros Suspensos

SANTIAGO (AP—JC) — O Congresso levará adiante essa semana, as seis interpelações contra Ministros do Gabinete e Governadores Provinciais, enquanto subsiste um conflito de poderes entre o executivo e o legislativo.

Dois dos Ministros e um dos Governadores afetados foram suspensos pela Camara dos Deputados e essa semana, ao passar os casos para o Senado, outros podem ser destituidos.

As interpelações são fortemente fustigadas pela imprensa oficial, que afirma que o Congresso está realizando "um "circo", "uma burla" e "uma perda de tempo".

Os Ministro do Trabalho e Minerais, Luis Figueiroa e Sergio Bitar, foram suspensos, sob as acusações da Democracia-cristã e a pedido dos mineiros em greve detem a mina de cobre subterranea maior do mundo. Os mineiros dizem que os Ministros haviam transgredido a Lei em sua ação frente ao conflito que já dura 50 dias. Também está suspenso o Governador de Valparaiso, a segunda provincia do País, que a oposição acusa de ordenar detenções arbitrárias de elementos opositores. Os três casos passam hoje pelo Senado, em instancia definitiva que pode culminar com a destituição deles.

DASP faz concurso para funcionarios

Brasília — Concedendo, pela primeira vez, uma regalia a funcionários públicos já concursados que atingirão automaticamente a categoria funcional de agentes administrativos, o DASP realizará uma prova de transformação para os não concursados que, nesse mesmo grupo de serviços auxiliares, serão abrangidos pelo novo Plano de Classificação de Cargos.

Segundo informações do DASP, no grupo de serviços auxiliares existem 850 mil servidores, dos quais apenas 170 mil são concursados e estes, portanto, passarão para um novo cargo, com um salário bem maior e sem a obrigatoriedade de prestar novos exames.

INSCRIÇÕES

As inscrições para a prova de transformação no. 1 para a categoria funcional de Agente Administrativo dos quadros do DASP, do Estado Maior das Forças Armadas — EMFA — e da Consultoria Geral da República estarão abertas amanhã encerrando-se dia 20.

Desta forma, os funcionários não concursados que pertencem ao grupo de serviços auxiliares e que quiserem se candidatar para as provas, deverão apresentar-se ao DASP munidos de uma fotografia tamanho 3x4 e documento de identidade.

Partidarios de Peron trocam tiros

BUENOS AIRES (AP—JC) — Partidários de Peron conhecidos por moderados e radicais se enfrentaram ontem a tiros, durante uma homenagem que se realizava na capital argentina.

Depois do incidente, Murio Ruben Aldo, secretário de uma filial da Associação Operária Textil, pertencente ao grupo moderado, ficou ferido junto a cinco outros, enquanto um deles inspirava cuidados seu estado de saúde. A policia interviu, porém se ignora se houve prisões.

Foi o mais grave episódio registrado numa briga latente desde a posse do Presidente Hector Campora a 25 de maio. Os militantes da Juventude Peronista dizem que estão dispostos a fazer cumprir os "Objetivos revolucionários" de seu movimento e acusam os moderados de "traidores" e de haver observado atitudes "complacentes" com respeito ao anterior regime militar. O setor sindical, por sua vez, sustenta que os grupos juvenis estão infiltrando idéias "marxistas e dissolventes" dentro do Peronismo, ao que definem como "popular, nacionalista e cristão".

Câmara decide se processa erro

MONTEVIDÉU (AP—JC) — A Câmara de Deputados resolverá nas próximas horas, se existem ou não motivos para iniciar o julgamento politico contra o Senador esquerdista Enrique Erro, a quem a Justiça Militar acusa de manter vínculos com os guerrilheiros esquerdistas tupamaros.

A Comissão de Constituição e Códigos da Câmara, por três votos contra dois, achou que não existem causas verdadeiras para julgar a Erro ante o Senado. Porém a palavra final, depende dos 99 deputados. Se êstes ratificarem por simples maioria o veredicto da comissão, as acusações se arquivarão. Em caso contrário, passarão ao Senado, que por sua vez deverá determinar por maioria de 21 de seus 31 membros se há méritos para desligar Erro.

O Senador esquerdista enfrenta as Forças Armadas e ao próprio govêrno do presidente Juan M. Bordaberry. Os militares haviam ameaçado prender Enrique Erro, caso seus colegas recusem aprovar seu desaforamento, exigido pelos juizes militares. O problema sem solução temporariamente com a iniciação do juizo politico por parte de um deputado. Porém, se isso não tiver andamento, poderia se exigir militarmente que Erro seja processado.

BEL. FERNANDO MENDONÇA, OFICIAL DO REGISTRO CIVIL DA II Zona de Aracaju, Capital do Estado de Sergipe

Faz saber que pretendem se casar: CLOVIS NASCIMENTO ALCÂNTARA com 28 anos de idade, solteiro de profissão comerciante, natural do Termo de Arauá do Estado de Sergipe residente atualmente nesta cidade, filho de João Pedro de Alcântara e de D. Vivaldina Nascimento Alcântara, e D. ELEONORA MACEDO VALENÇA com 24 anos de idade solteira de profissão Assistente Social natural do termo de Aracaju do Estado de Sergipe residente atualmente nesta cidade filha de Hugo Gonçalves Valença e de D. Dulcinéa Macedo Valença.

Apresentaram os documentos exigidos pelo art. 180 do Código Civil.

Se alguém souber de algum impedimento, oponha-o na forma da Lei.

Aracaju, 11 de junho de 1973.

O Oficial do Registro Civil.
Maria Beatriz Alves — Substituta.

turbahia
Turismo e Promoções da Bahia Ltda.
A CAMINHO DA NEVE
SALVADOR A BARILOCHE
BRASIL URUGUAI PARAGUAI ARGENTINA
22 CIDADES - 156,00 MENSAIS
SAÍDA: 1º DE JULHO
Av. Sete, 1 Edf. SULACAP Tel. 5 4285
Informações rua Laranjeiras No. 545
Aracaju — Se.

Ataques comunistas não logram objetivos

SAIGON (AP—JC) — O comando de Saigon afirmou ontem que a recente série de ataques comunistas não tem logrado seu objetivo de dominar novos territórios no Vietnan do Sul. O Tenente Coronel Le Trung Hien, porta-voz do chefe do Comando, informou que a atrocidade comunista tem decrescido ligeiramente nos últimos dias e disse que nas 30 horas anteriores se haviam produzido violações do armísticio.

"Há poucos dias a atividade comunista aumentou ao nível de mais de 100 incidentes diários", disse Hien. "De acordo com essa atividade podemos observar que os comunistas procuram atingir um objetivo, porém, não sabemos ao certo qual". Ambas as partes se acusam mutuamente de tratar de estender suas zonas de controle, provavelmente em antecipação, a um novo acôrdo que negociam em Paris delegações dos Estados Unidos e Vietnam do Norte, para lograrum cumprimento no armisticio de 27 de janeiro do ano em curso.

ELEVADAS

Hien disse que as agressões comunistas continuam a nível relativamente elevado; não obstante as restrições aos movimentos o pessoal canadense de paz foi reconvocado ontem, ao decidir os funcionários que os riscos de segurança haviam diminuido.

Os 840 soldados canadenses inscritos na Comissão Internacional de Controle e Supervisão estavam aquartelados — exceto para cumprir serviços especiais — durante o ressurgimento das hostilidades do fim-de-semana.

O Coronel Dan Loomis, chefe do comando canadense, disse em uma entrevista que as partes de distintas zonas do País indicaram uma redução considerável das hostilidades nas últimas 24 horas.

Funcionários canadenses conjeturaram que o nível de hostilidades podia haver decaido porque ambas as partes consideram que o negociador norte-americano Henry Kissinger e seu colega norte-vietnamita Le Duc Tho não estavam a ponto de concluir, no momento o acôrdo sobre ocupações dos territórios.

Por sua parte, a delegação do Vietcong acusou a Saigon de empregar batalhões respaldados por unidades blindadas, artilharia e amparo aéreo numa operação de ocupação de território em grande escala na Província de Quang Nam.

Anunciou que as forças sul-vietnamitas arrasaram completamente o casario de Dai Da, a uns 32 quilometros ao sudoeste de Da Nang, durante o curso das hostilidades.

"As forças armadas da Republica do Vietnam semearamo terror, realizaram saqueamentos e efetuaram numerosas prisões, afirmou o Vietcong.

CIDADE UNIVERSITÁRIA FICARA EM S. CRISTOVÃO

O Reitor Luiz Bispo anuncia a compra do terreno para o "campus" universitário.

O Magnifico Reitor, professor Luiz Bispo, anunciou ontem pela manhã, em entrevista coletiva à Imprensa, a compra do terreno onde vai ser erguida a cidade universitária, no menor espaço de tempo possivel. Preterindo as doações de terrenos por motivos que explicou longamente o prof. Luiz Bispo decidiu-se pela compra de uma área de 100 hectares na localidade conhecida por "Quemdera" no municipio de São Cristovão, mas fazendo fronteira com o municipio de Aracaju, por onde pode ser atingida usando a Avenida Contorno.

O Prof. Luiz Bispo deve ter viajado ontem pela tarde, com destino ao Sul do País, para participar de um Seminário de Assistência Técnica do Programa Ministério de Educação e Cultura/ Banco Interamericano de Desenvolvimento Depois disso, tomará parte em seminário sobre construção de Campus Universitários, na cidade mineira de Juiz de Fora. Nesta ausência de Sergipe, o Reitor vai também participar da reunião de Reitores do Nordeste, que terá lugar em Recife.

O TERRENO

O Magnifico Reitor iniciou seu contacto com a Imprensa dizendo que o terreno, por suas características técnicas, havia sido escolhido há dois meses, mas não pode divulgar esse fato antes, para evitar exploração. Revelou então que adquiriu o terreno por apenas 450 mil cruzeiros, quando antes os seus proprietários haviam pedido coisas de milhões de cruzeiros. As negociações chegaram ao final no sábado e já no domingo, perante o tabelião Vanda Carmelo Prado, da cidade de São Cristovão eram passadas as escrituras.

Resta passar a escritura para a Universidade de um pedaço do terreno que pode ser visto no gráfico que ilustra esta reportagem. Ele pertence à SEREP, que contorna ainda problemas de origem burocrática antes de fazer a transferência. Este pedaço custará 50 mil cruzeiros. Ao todo, portanto, a Universidade adquiriu o terreno para a Cidade Universitária por 500 mil cruzeiros. "Mesmo que a SEREP desista de vender o pedaço que resta, o que nos parece improvável porque já há compromisso formal de sua parte, o terreno adquirido tem 100 hectares, suficiente para a construção de um campus para 10 mil alunos", afirma o Reitor Luiz Bispo.

AS DOAÇÕES

O prof. Luiz Bispo fez questão, de neste, contacto com a Imprensa agradecer profundamente aqueles que se interessaram para que a Universidade adquirisse terreno. Frisou especialmente o Sr. José Ramos de Moraes, que se dispôs a 'doar mesmo' disse o Reitor, um terreno de 100 hectares atrás do Aeroporto, bem proximo ao canal de Santa Maria.

Afirmou também que o presidente da Assembléia Sr. Heraclito Rollemberg e o prefeito de Laranjeiras, se dispuseram a doar um terreno na cidade de Laranjeiras, contanto que a cidade universitária fosse construida naquele municipio. Ademais, o jornalista Orlando Dantas se comprometeu com a Universidade em doar um terreno também para o mesmo fim.

— Por que, então, depois de tantas doações, a Universidade comprou por 450 mil cruzeiros um terreno, quando poderia tê-lo gratuitamente, quis saber o repórter do JORNAL DA CIDADE.

— No caso da cidade de Laranjeiras, o terreno oferecido era excelente e muito bem localizado. Acontece que êle fica distante de Aracaju mais de 20 quilometros e viajando numa estrada perigosissima como a BR—101. Não era aconselhável nos primeiros anos da 'Cidade Universitária' levar o estudante para local tão longe, com as deficiências de transporte que iria haver. No caso do terreno do sr. José Ramos de Moraes, as obras de infraestrutura ficariam muito mais caras do que se comprassemos os terrenos do "Quemdera". Porisso é que optamos por essa localização.

INFRAESTRUTURA

Explica o professor Luiz Bispo que a menos de dois quilometros do terreno adquirido está a Estação Rebaixadora da CHESF e a menos de que um quilometro a Estação de Tratamento de Água do DESO (Morro do Macaco) Um pouco distante, mas também mais próximo do que qualquer outro terreno oferecido, a Cabrita. Acrescente-se a isso, frisa o Reitor, o fato de que a "Cidade Universitária" ficará a apenas quatro quilometros do centro de Aracaju, sendo alcançada pela Avenida Contorno que tem pista dupla. Os que vêm do interior não precisarão vir ao centro da cidade. Os que moram na cidade podem ir pela Atalaia, que terá pista dupla.

Atualmente, existe apenas uma via de acesso ao terreno pela Estação de Tratamento do DESO. 'Pretendo' entretanto, quando voltar de minha viagem ao Sul ir conversar com o Governador Paulo Barreto de Menezes para estudarmos a possibilidade de colaboração dos poderes públicos na construção de áreas de acesso'.

PLANEJAMENTO

O terreno adquirido pela Universidade pertencia aos srs. Nedite Campos, João Elsorio, Maria Garcia Menezes, Elnice Leal, Luis Messias Correia e a SEREP, este dono da área cuja escritura falta ser passada. Detrás dele fica o 'Jardim Rosa Elze'. O Reitor Luiz Bispo explicou ainda aos repórteres presentes que a Assessoria de Planejamento já está fazendo os primeiros planos, para a construção da "Cidade Universitaria'. Não é, entretanto, coisa que possa ser feita rapidamente. "Todos os departamentos serão consultados para dizer de suas necessidades à Assessoria de Planejamento". O projeto arquitetonico, evidentemente, ainda não foi cogitado. Explica o professor Luiz Bispo: 'Estamos iniciando agora o processo. Não sei mesmo se terei condições de terminá-lo. Mas vamos começá-lo".

O Reitor adianta que tentará encaixar a construção do nosso "campus" no programa de financiamento internacional (300 milhões de dolares) que a Comissão de Expansão de Planejamento de do Ensino Superior negocia com o Banco Interamericano de Desenvolvimento. Ele calcula que o nosso "campus" poderia ficar pronto com 100 milhões de cruzeiros.. 'Viajo para esse encontro de São Paulo bastante esperançoso. Antes não tinhamos nada, hoje já temos o terreno, começamos a planejar, depois faremos o projeto arquitetonico".

COROA DO MEIO

Como é do conhecimento de todos, o Govêrno Federal havia doado a Universidade Federal de Sergipe o terreno conhecido por 'Coroa do Meio', localizado à margem esquerda da pista de Atalaia, depois da Ponte Juscelino Kubitschek. Ali seria construido o "campus" universitário. O Reitor mostrou à reportagem pareceres técnicos sendo contrário àquela localização

— Só o aterro nos custaria dois milhões de cruzeiros (o terreno comprado domingo não precisa de aterro, a área é plana—), além disso teriamos dificuldades na construção do prédio, devido ao ar marinho. Ademais, a movimentação de carros na pista de Atalaia. O que a Universidade pretende fazer deste terreno?

— A priori, não tenho uma solução. Poderia mesmo colocá-lo, à venda, mas isto depende de consultas ao Ministério da Educação. No mesmo caso estaria o prédio da antiga Escola Normal, que pertence a Universidade por doação do governo do Estado. Êsse prédio estava sendo conservado para expansão dos cursos universitários. Agora naturalmente será preciso vendê-lo, para empregar o dinheiro apurado na construção do "campus'.

NOVO PLANO

Antes de dar encerrada a sua entrevista o Magnifico Reitor disse que foi aprovado sexta-feira o novo plano de cursos do Instituto de Letras, Artes e Comunicações que oportunamente será divulgado Revelou que já tem autorização para funcionar o Curso de Engenharia Civil, mas não tem ainda a infraestrutura necessária para iniciá-lo Tudo indica que no proximo ano funcionará o Curso de Educação Fisica, em convenio com o governo do Estado.(Secretaria de Educação e Cultura).

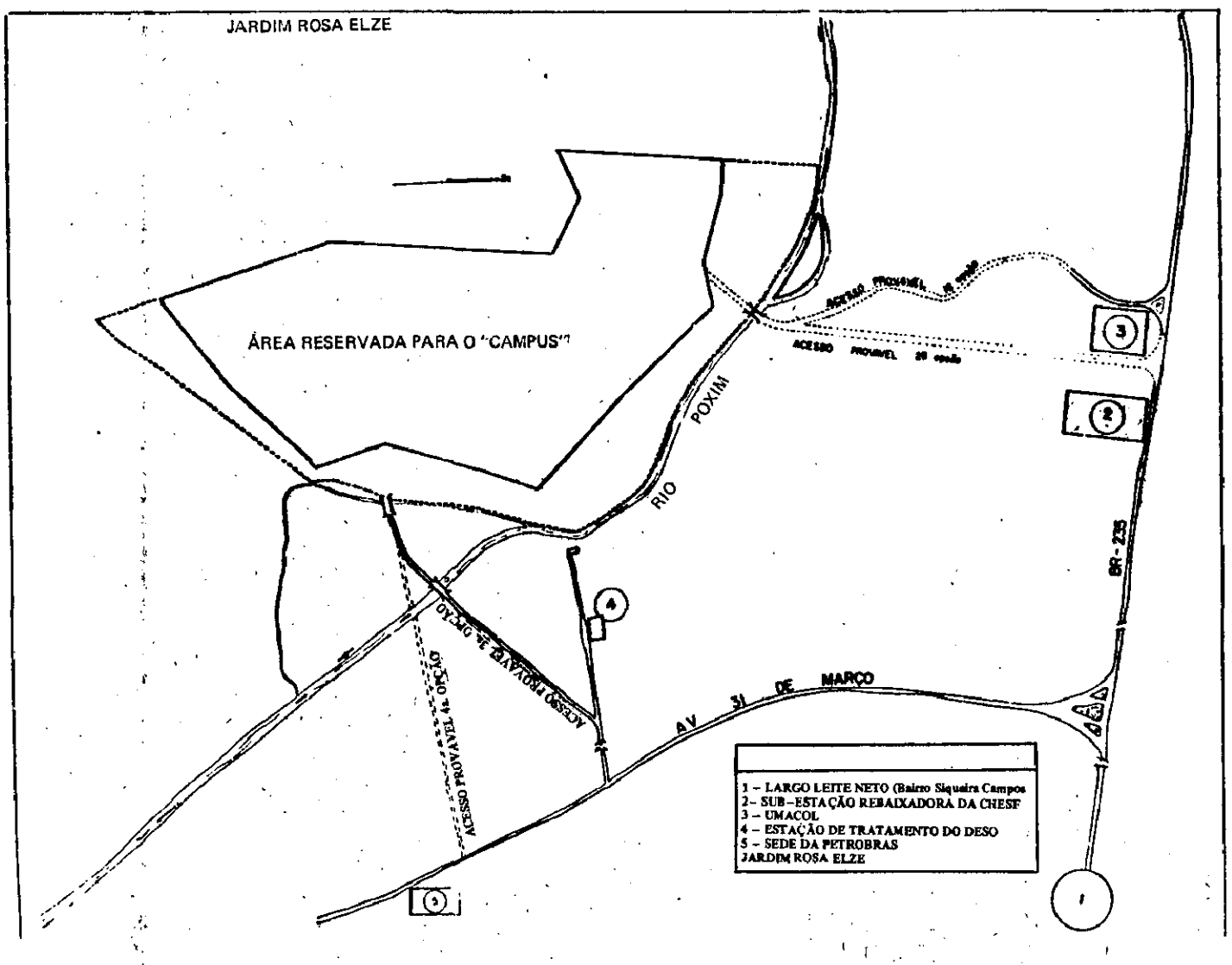

No mapa acima, vê-se a área reservada para o "campus" e as prováveis áreas de acesso.

aracaju também cresce para o alto

PRIMEIRA DE UMA SÉRIE DE 3 REPORTAGENS

Semelhante a uma cidade grande, Aracaju, também está crescendo para o alto. A cada dia surgem novos edificios, não só no centro da cidade, mas também nos bairros mais elegantes. É o caso, por exemplo, do Edificio Cidade Jardim, ora sendo levantado à margem da estrada de Atalaia, em local privilegiadissimo, porque em frente a duas pistas asfaltadas. Na zona comercial está praticamente pronto um novo edificio: o que vai abrigar o Grande Hotel, localizado em frente ao Edificio Estado de Sergipe, também conhecido por Maria Feliciana, e bem em frente ao edificio do INPS, o antigo IAPC. Enquanto isso, outros edificios se anunciam: o da NORCON, com um formidável Shopping-Center, já está sendo levantado e o Edificio Leonardo da Vinci já deixa de ser um mero sonho para se tornar realidade.

Naturalmente que os edificios trouxeram problemas diversos a uma cidade feita para o século passado. Não basta falar somente nos problemas criados para o tráfego; existem outros talvez bem mais importantes: estacionamento, água, luz, etc. De qualquer maneira, os edificios começam a integrar a paisagem de Aracaju. Raro não é o sergipano que se surpreende — quando aqui volta depois de dez ou mais anos de ausência — com o grande volume de edificações novas. Pois é: Aracaju também cresce para o alto, acompanhando o ritmo vertiginoso do País.

Nesta série de reportagens, o JORNAL DA CIDADE mostra para os seus leitores os principais edificios da cidade; seus problemas, suas necessidades.

O texto é de Ivan Valença. As fotos de Francisco de Assis.

Ninguém sabe quantos Edificios tem Aracaju

Pode-se afirmar que o Edificio Estado de Sergipe — o popular Maria Feliciana — foi construido graças a um capricho do então governador do Estado : dr. Lourival Baptista. Depois de mais de um ano em fase de "arrumação de casa', (o Estado vinha de uma gestão o dificil, como foi a do dr. Celso de Carvalho), Lourival queria uma obra que marcasse o seu govêrno. Como o edificio do Hotel Palace de Aracaju, fora na Administração Luiz Garcia Muitos, naturalmente, riram quando o governador anunciou o construir no terreno localizado atrás do Hotel Palace, o ' maior edificio do Nordeste".

Onde Lourival iria buscar dinheiro para a construção? O governador não se deixou levar pelas criticas (que foram tantas).. E reunindo as diretorias do Banco do Estado, da COMASE e do IPES exigiu delas boa participação financeira para o soerguimento do prédio. Dos três, quem mais deve ter sofrido foi o Instituto de Previdência, ontem, como hoje, sem condições de arcar com um investimento dessa natureza. Mas, de qualquer maneira, o edificio foi construido e inaugurado antes que o Sr. Lourival Baptista saisse do governo, como candidato ao Senado da República.

Como Lourival sempre foi brincalhão, a todos que perguntavam porque um prédio tão alto dizia, em tom de ' blague' , que era para avistar São Cristovão. Originalmente planejado para 25 andares, foi-lhe acrescentado mais três, quando se soube que Recife erguia um edificio de 26 andares. Quando a "gozação' popular batizou o edificio de Maria Feliciana — nome da jovem mais alta do Brasil, magra como o edificio parece de longe — Lourival anunciou a instalação do Gabinete de Despacho do Governador em um dos andares do edificio. O andar foi separado — é o 27o. — mas não foi usado nem por êle, nem pelo governo seguinte, dr. João Garcez, nem pelo atual, dr. Paulo Barreto. Este tinha apenas no Edificio Estado de Sergipe o seu escritório ainda na qualidade de governador eleito.

Embora todos os andares hoje estejam preenchidos, levou algum tempo para as repartições se transferirem. A Secretaria de Saúde foi a última que o fez, isso porque o governador Paulo Barreto exigiu. Já se fala, todavia, na saida de outros ocupantes: o IPES, por exemplo, tem verba no orçamento (pode não ter dinheiro em caixa. .) para a construção do seu prédio próprio. A parte que ocupa hoje ficaria para o Banco do Estado. E a própria diretoria da COMASE concorda que ali, no "miolo" comercial da cidade, não é o local próprio, ideal, para a Companhia Agricola ter suas instalações. Tanto que foi forçada a abrir um armazém fora das suas enormes dependências.

O "Feliciana" nasceu de um capricho de Lourival

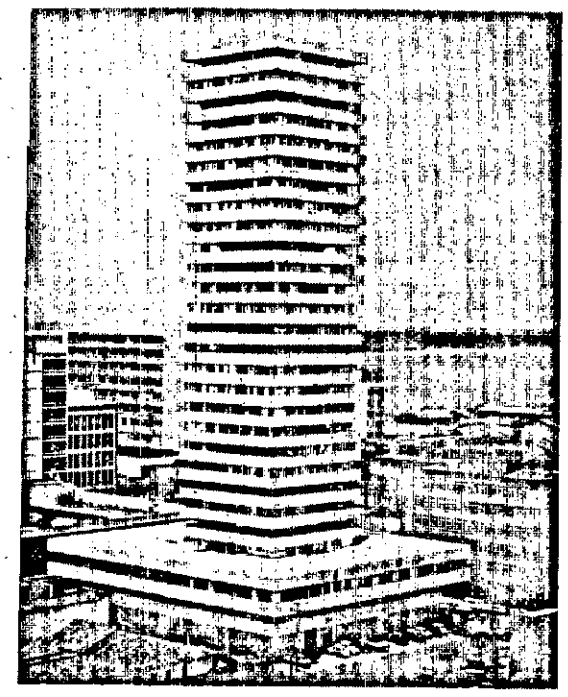

O edificio Estado de Sergipe ergue-se majestoso no centro da capital sergipana. Do último andar tem-se uma bela visão de Aracaju.

Quantos edificios tem Aracaju atualmente? Dificil uma resposta precisa, porque nem mesmo as autoridades municipais — pelo seu Serviço de Cadastro Imobiliário -sabem o número exato. Aproximadamente, são vinte e oito os edificios, a maioria dos quais localizada no perimetro comercial, servindo a repartições públicas e a escritórios. Mas, nos bairros já existem alguns edificios de apartamentos, e o sergipano começa a se entusiasmar, em morar no que antigamente era chamado de ' gaiolas'.

A rigor, o primeiro edificio construido em Aracaju foi o Palacio Serigy, inaugurado há mais de quarenta anos, sob festas calorosas do governo de então.

Foi também, se não nos falha a memória, o primeiro a dispor de elevadores. Quem não tinha o que fazer , ficava subindo e descendo os três andares do edificio, naqueles mesmos elevadores que ainda servem hoje às poucas repartições que estão ocupando o Palacio Serigy.

O MAYARA

Quando surgiu o Edificio Mayara — construido graças à visão empresarial de um comerciante local, o Sr. João Hora de Oliveira, proprietário de ' A Moda,", firma que ainda hoje ocupa o térreo - a diversão era se ver as obras de construção: operários subindo e descendo levando tijolos, cimento, etc. Naquela época (no inicio da década de 50) , Aracaju era uma cidade pequena e muitos não acreditavam que João Hora pudesse alugar todas as salas somente para escritórios de profissionais liberais.

Uma vez o edificio pronto, surgiram boatos "tenebrosos"; o edificio estava para cair, não tinha segurança nenhuma. E aí muita gente passou a não usar o Mayara. Aliás, o mesmo boato aconteceu quando o antigo IAPC (Instituto de Aposentadoria e Pensões dos Comerciários) inaugurou a sua sede, na esquina da Travessa Baltazar Gois (então, Rua Geru) e Itabaianinha, vizinho ao Cinema Vitória. Afirmava-se, com segurança, que o edificio ' entortara' cinco centimetros e, a qualquer momento, poderia pender para o lado do Cine Vitória. E, mais uma vez, muita gente deixou de ir ao Cine Vitória, com medo do acidente. Nada disso aconteceu: tanto o Mayara quanto o ex-IAPC continuam em pé, embelezando a cidade.

GOVÊRNOS

Edificio também é coqueluche de govêrnos. O do dr. Luiz Garcia construiu — debaixo de milhares de criticas da Imprensa escrita e de severos discursos na Assembléia Legislativa pronunciados pela Oposição — o Edificio Hotel Palace de Aracaju. O do Sr. Lourival Batista ergueu o Edificio Estado de Sergipe, que ficou conhecido como Maria Feliciana, em homenagem à mulher mais alta do Brasil.

Aliás, o sr. Lourival Batista dizia aos criticos do seu edificio, que iria erguê-lo, para do seu topo observar "minha querida São Cristóvão' . A principio, o edificio teria 25 andares , mas como se soube que em Recife erguia-se um edificio de 26 andares o Sr. Lourival Batista ordenou que se colocassem mais três andares. Assim, o ' Maria Feliciana" é o maior edificio do Norte e Nordeste do País, com os seus 28 andares.

Elevador, o grande problema de um edificio

Como se trata de um prédio de repartições públicas, o "Edificio Estado de Sergipe" não tem síndico: tem um Administrador, que é sempre, o titular da Superintendência de Obras Públicas (SUDOPE), hoje, no caso, o Dr. Sérgio Barreto de Melo. Êle é que nos fala daquilo que talvez seja o maior problema do edificio:

— Os elevadores. Isso sim é que é problema. Temos três elevadores, somente, dois para o público e um privativo, que serve de opção, no caso de algum deles quebrar. Esse privativo está ao cargo do Vice-Governador do Estado, que tem seu escritório no edificio. É usado também por visitas importantes, como quando o governador vem ao prédio.

— Não vemos perspectivas de solução para este problema. Naturalmente, que foram colocados apenas três elevadores porque não se pensou no grande movimento que teria o edificio. Hoje, o problema aí está criado, e, logicamente, tende a se agravar. É impossivel se exigir do povo que suba tantos andares à pé. O negocio, então, é se resignar e esperar o elevador.

Cronometrado pela reportagem do JORNAL DA CIDADE, uma viagem dos elevadores do Edificio Estado leva 1 minuto e 15 segundos, do térreo até o último andar. Mas, há as paradas. Em cada andar, a porta leva 10 segundos para abrir, 10 para fechar. O freio para a parada consome entre 5 e 10 segundos. Temos assim praticamente 30 segundos por cada parada, o que torna uma viagem do térreo ao 15o. andar, em torno de 2 a 3 minutos. Tomando por base dois minutos para ir e 2 para voltar, tem-se um gasto de 4 minutos para que o elevador complete uma viagem do térreo ao 15o. (o segundo elevador faz do 16o. ao último), quase nesse mesmo periodo de tempo . Assim, em uma hora de relógio, o elevador não faz mais do que 15 corridas de ida e volta.

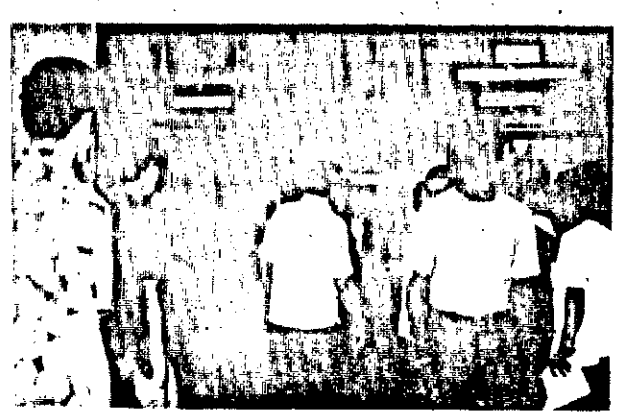

Os elevadores constituem-se no maior problema do "Maria Feliciana". Apenas dois atendem ao público.

QUANTOS VÃO LÁ

O Dr. Sérgio Barreto de Melo diz que nunca foi feita uma pesquisa para se saber quantas pessoas usam os elevadores por dia do Edificio Maria Feliciana: "Taí uma boa pesquisa que ainda não foi feita", diz o Dr. Sérgio. — Na hora do "rush", ou seja, quando do término dos expedientes das repartições, às 12 hrs. e às 17,30 hrs. e 18 hrs. é que é dificil conseguir um elevador. Há sempre o corre-corre natural e os elevadores descem super-lotados. Na hora do começo do expediente se nota o acúmulo de pessoas para usar os elevadores, mas não tanto como nos fins de expedientes.

Confiança ainda precisa muito para chegar ao ideal

América dentro de casa é durão mesmo

Mais uma vez o América provou que é osso duro de roer, quando jogo no José Neto em Propriá, principalmente quando tentam menospreza-lo. Para surpresa geral, o Sergipe que era franco favorito perdeu p de 2x0 , para um time que não tem vedetes , mas jogou com garra do início ao fim, deixando a torcida do Mais Querido tristonha no seu retorno a esta capital.

BOM FUTEBOL

Jogando um futebol razoavelmente bom, o América não encontrou dificuldades para chegar aos dois a zero no Sergipe, que foi dominado durante a partida, não sabendo aproveitar as poucas oportunidades surgidas, mesmo porque não só a defesa, com como todo o time americano, estava bem. Logo aos 9' do primeiro tempo, o centro-avante Gileno aproveitando uma grande oportunidade, conferiu para o time propriaense, que permaneceu com a vantagem mínima durante os 45'. Com muita vontade de empatar, voltou o Sergipe para a 2a. etapa. Contudo, antes do 1o. quatro de hora, novamente o América foi para conferir através Pereirinha, que é artilheiro da equipe e terceiro do campeonato, aproveitando falha do goleiro Carioca, que ficou vendo a bola passar. Perdendo de dois a zero, o Sergipe aunda tentou diminuir para uma possível reviravolta, contudo a defesa americana, a menos vasada no certame, estava bem, não deixando que isso acontecesse até o final da partida.

QUADROS

AMÉRICA:—Tennison, Torres, Nale, Nadinho e Zé Negrinho; Furiba, Olimpio; Hunaldo (Manga), Pereirinha, Santana e Gileno.

SERGIPE:— Carioca, Dogival, Zé Raimundo, Wellington e Pinga; Osmário, Evangelista; Duda, Fernando), Zé Maria, Reinaldo e Leal.

Juiz: Antonio Vieira de Gois. Renda Cr$ 5.651,00 cruzeiros, a maior.

Murros e cacetadas na Festa do Riachuelo

Se na parte social a festa do Riachuelo se revestiu de grande brilhantismo, na parte esportiva, os atletas do clube não souberam se conformar com o revés sofrido diante do *Botafogo e apelaram para a pancada, deixando que um* jogo que transcorria normal se degenerasse em sururu com pancadas, sopapos, murros, e cacetadas, apanhando até o juiz Hélio Rodrigues.

Tudo começou quando o time do Botafogo que vencia a partida por 3 x 1. e já no final do jogo procurou garantir o escore através da cera técnica muito justo , pois ele jogava fora de seus domínios, — o goleiro pegou a bola e começou a bater dentro da área, veio um atacante do Riachuelo e esmurrou o goleiro do Botafogo. O juiz Hélio Rodrigues, não teve trabalho em expulsá-lo. O mesmo atleta não se conformando e de cabeça quente partiu para o juiz agredindo-o fisicamente; um defensor do Botafogo, sentindo na pele a covardia do atacante do Riachuelo correu em defesa do juiz. Foi o bastante para se transformar em sururu com pancadas de todos os lados. Até a torcida entrou no pau. Quem levou a pior foi o Botafogo que que viu a Taça Americo Alves por ele conquistada, amassada pelos riachuelense e o seu diretor Celio Manoel cair no cacete.

O Botafogo apanhou e não foi pouco não. Espera-se agora a decisão do juiz, uma vez que o jogo não chegou ao final. No campo o Botafogo venceu. Vamos esperar agora no tapetão para ver quem ganha os pontos.

Itabaiana permanece na liderança

Mostrando que está bem para a fase final do campeonato o Vasco foi até Itabaiana no último domingo e deu um grande trabalho à Olímpica de Itabaiana, para ser derrotado *por dois a um, perdendo a liderança* que ocupou por oito dias. Amenizando mais os seus problemas, o Itabaiana que vinha de uma grande vitória sobre o Lagarto, mostrou-se seguro até o final do jogo, quando conseguiu fazer o seu tento da vitória.

O JOGO

Logo no início o time da Serra conseguiu inaugurar o marcador , através seu artilheiro Duda, conseguindo manter o marcador até os 15 minutos finais, quando Vevé empatou para o Vasco, após uma cobrança de escanteio . Daí por diante as equipes continuaram mostrando um bom futebol, arrancando aplausos das torcidas nas principais jogadas. Somente no periodo dos descontos, é que o Itabaiana voltou a marcar , solidificando a sua vitória para manter-se na ponta da tabela sem pontos perdidos. Foi Assis o autor do gol, após cruzamento de Tatica, para a defesa do Vasco falhar e perder a partida já considerada pelos que alí permaneciam na expectativa.

OS TIMES

O Itabaiana jogou e venceu com: Zé Luiz, Danilo, Paulo, Assis e Messias, Gustinho , Tatica e Liosmar; Forzinho, Jailson, Duda

O Vasco foi de : Batista, Luciano (Periquito) Vidal , Casca e Joel, Luiz Carlos — Manuel; Paranhos, Vevé, Orlando e Maromba (Robertinho). A arbitragem ficou com Aloisio Santos e a renda somou a importancia de Cr$ 3.865,00 cruzeiros.

Lideres estreiam perdendo

Não foi das melhores a tarde de domingo para os grandes de nosso futebol. Apenas o Itabaiana fugiu da tarde negra vencendo ao Vasco assim mesmo por escore apertado. Sergipe e Confiança, os donos das maiores torcidas do Estado não se sairam muito bem e perderam na partida de estréia do turno final.

RESULTADOS

Em Aracaju, jogando no Batistão, o Confiança caiu ante o poderio do Lagarto pelo marcador de 3 x 0. Na cidade de Propriá, o América mostrando mais uma vez que dentro de casa dá muito trabalho, venceu ao Sergipe pelo marcador de 2 x 0.

Na serra, o Itabaiana permaneceu na liderança vencendo o Vasco pelo marcador de 2 x 1.

CLASSIFICAÇÃO

Por pontos perdidos , o Itabaiana ocupa a liderança com O pp. Vasco, Sergipe, América e Confiança ocupam a vice liderança com 2 pp.

Fofocando

por CARLOS RODRIGUES

AMÉRICA MESMO

Chegando a Propriá, perguntavamos a um grupo: "Quem joga hoje aqui? " E a resposta veio em coro: "Sergipe e AMERCA"! Pensei comigo mesmo: "Ué, mudaram o nome do time...?

§§§

AMERCA ou AMERICA, a verdade é que ficamos sem saber se era SERGIPE ou SEUGIPE.

§§§

Descobrimos o nome do goleiro Carioca. O cidadão chama-se CARLOS PUPPO. Por isso que êle nem se mexe quando é apupado".

§§§

Sergipe jogava com o América, melhor dizendo, entrava pelo cano, com o América, quando de repente entrou um bode no gramado. Não era o do Sergipe, porque este era branco, mas o árbitro não pestanejou: *cartão vermelho para o bode e este foi expulso...*

§§§

...e a maior é que amarraram o bode na antena de uma emissora de rádio: BODE locutor.

§§§

No tempo do bandidinho e mocinho existia o olho vivo: o mocinho que via tudo, mas hoje existe o goleiro olho morto: Carioca olhou a para a bola, pensou que ia fora e... gol do América. Com isto os senhores estão sabendo que a bola entrou e o olho de Carioca ou é mortou ou é traidor.

§§§

EM PONTO DE BALA

Manchete espetacular mas a notícia será tão espetacular? Vejamos: dizem os entendidos que o Sergipe está em ponto de bala para o campeonato Nacional. Vem o Bahia e coro no vermelhinho. Flamengo idem, modestamente o América que não é o do Rio mas de Propriá e côro no vermelhinho. Se este time está em ponto de bala, a munição está bem vagabunda.

§§§

Basta o Conselho Debliberativo do Confiança se reunir que o time no outro dia perde. Tem conselheiro pé frio ou...

§§§

Com a saída de Edmur prometeram um dragão mais feroz, mas é a primeira vez que vejo dragão feroz ter medo de . lagarto...

§§§

A ARMA SECRETA do América de Propriá é um bode expiatório.

§§§

TORCEDOR GOZADOR

Um torcedor do América virava para a torcida vermelhinha e dizia: "Só porque são vermelhos, estão pensando que são AJAX! " (Campeão da Europa).

§§§

ALEGRIA DE POBRE DURA POUCO

O Vasco já estava vibrando com o empate e o Tremendão ganhou o jogo. Tambem pudera: a inspiração do Vasco daqui, veio com a do Vasco de lá da GB: sempre perder; nunca empatar.

§§§

MISSA DE 5o. ANO

Os desportistas em geral convidam os torcedores de nossa capital a assistirem a missa de 5o. ano que mandam celebrar em memória da alma do falecido basquetebol.

§§§

NO SERGIPE, O NEGÓCIO É "MB"

Na presidencia sai um MB (Manoel Barbosa) e entra outro MB (Major Barreto).

§§§

QUEM TE VIU, QUEM TE VÊ

Você, iluminação querida do Batistão. Tão clarinha no dia de sua inauguração, tão escurinha hoje em dia.

§§§

AVISO AOS FREQUENTADORES DO ESTÁDIO "PRES.MÉDICI"

Pregador de roupas no nariz toda vez que for ao sanitário legal.

§§§

INOVAÇÃO EM PROPRIÁ

O gramado (será mesmo gramado?) — do Estádio José Neto parece uma montanha russa: sobe e desce.

§§§

Gente legal, vou embora, mas na próxima semana eu volto. Legal, bicho? (ok.ha).

Não adiantaram as modificações efetiva no time do Dragão, Não adiantou a diretoria se esforçar para manter a folha em dia, pois este trabalho insano ainda não surtiu o efeito desejado e o time voltou a perder displicentemente para um Lagarto que foi mais time dentro de campo e soube meter 3 x 0 na precisa e quando bem quis , se não fez mais foi devido a falta de sorte de seus atacantes, que por diversas vezes tiveram o arco a sua mercê.

Salê foi o autor de dois tentos da vitória do Lagarto, cabendo a Piranha a marcação de outro tento.

A renda somou a importancia de 3.683,00 para um jogo que foi apitado por José Carlos Oliveira.

ORLANDO SÓ TEMPAPO

O treinador Orlando Resende, que assumiu a direção técnica como o salvador da pátria , até o momento não apresentou o que a torcida proletária espera: vitória. Em todas as suas entrevistas, o treinador proletário , alega que o time está bem diferente e que "agora pelo menos já tem um esquema de jogo". Isso não foi demonstrado domingo frente ao Lagarto, quando o time se viu perdido dentro de campo e pior ainda com a falta de interessede alguns atletas, que em momento algum mostraram espirito de luta. Talvez, seja ainda o pequeno espaço de tempo de que dispôs Orlando para reformar a equipe. Nem mesmo a entrada de Jailson deu mais tranquilidade à defesa. O zagueiro que em conversa com a nossa reportagem, disse que não tinha condições de jogo, mas estava lá e sem que se saiba porque foi lançado.

A ausencia de Naninho no meio campo foi bastante sentida pelo time proletário, que não soube se armar e perdido frente ao Lagarto aproveitando-se disso o time interiorano vingar o revés sofrido em sua primeira partida ante o Itabaiana.

EQUIPES

Jogou o Lagarto e venceu com: Vaduca, Toinho, Israel, Sinval e Laufran, Pedrinho, Dequinha e Salê (Dácio) Belo, Piranha e Guaraná. O Confiança perdeu jogando de: Raimundo, Bado, Jailson, Juraci e Zito; Nado e Nenê e Coqueiro (Jadir) Paulinho, Ginaldo e Tom.

Placar JC

TAÇA SÃO PAULO

SÉRIE "A"

No Canindé — Portuguesa de Desportos 0 x 0 Juventus

No Morumbi — *São Paulo 1 x 1 Corinthians*

SÉRIE "B"

Em Campinas — Guarani 4 x 0 Paulista

Em Piracicaba — XV de Novembro 1 x 0 Portuguesa Santista

Em Sorocaba — São Bento 1 x 1 Ponte Preta

SÉRIE "C"

Em Ribeirão Preto — Botafogo 1 x 1 América

Em Bauru — Noroeste 1 x 0 Marília

Em Araraquara — Ferroviária 2 x 1 Comercial

CAMPEONATO CEARENSE

Em Fortaleza — Maguari 2 x 1 Ferroviário

Em Sobral — Guarani (S) 0 x 0 Quixadá

CAMPEONATO MINEIRO

No Mineirão — Cruzeiro 1 x 0 Valériodoce

Em Uberaba — Uberaba 0 x 1 América

Em Poços de Caldas — Caldense 0 x 0 Atlético Clube

CAMPEONATO CATARINENSE

Em Criciúma — Próspera 1 x 1 Hercílio Luz

Em Florianópolis — Figueirense 1 x 0 Paissandu

Em Joinville — Avaí 3 x 0 Caxias

Em Lages — América 3 x 0 Internacional

Em Blumenau — Palmeiras 1 x 0 Juventus

CAMPEONATO PARANAENSE

Em Paranaguá — Rio Branco 3 x 2 Maringá

Em Londrina — Coritiba 1 x 0 Londrina

Em Campo Mourão — Mourãoense 2 x 2 Pontagrossense

Em Curitiba — Pinheiros 3 x 1 Umuarama e Atlético 1 x 0 Colorado

CAMPEONATO GOIANO

Em Goiânia — Atlético 3 x 1 Goiânia

Em Santa Helena — Goiás 4 x 0 Santa Helena

Em Ipameri — Vila Nova 1 x 0 Novo Horizonte

Em Anápolis — Anápolis 0 x 0 Goiatuba

CAMPEONATO BAIANO

Em Salvador — Bahia 1 x 1 Botafogo e Ipiranga 0 x 0 Jequié

Em Feira de Santana — Fluminense 4 x 0 Ilhéus

Em Alagoinhas — Atlético 1 x 1 Vitória

Em Itabuna — Itabuna 1 x 0 Conquista

CAMPEONATO PERNAMBUCANO

Em Caruaru — América 3 x 2 Central

Nos Aflitos — Náutico 2 x 0 Sport Recife e Íbis 0 x 0 Ferroviário

CAMPEONATO GAÚCHO

Em Bagé — Bagé 1 x 0 Brasil

Em Pelotas — Grêmio 4 x 0 Pelotas

Em Santo Angelo — Sto. Angelo 3 x 1 Gaúcho

Em Bento Gonçalves — Esportivo 2 x 1 Almoré

Em Porto Alegre — Internacional 1 x 0 São José

Em C. do Sul — Caxias 0 x 0 Internacional (SM)

CAMPEONATO SERGIPANO

Em Propriá — América 2 x 0 Sergipe

Em Aracaju — Lagarto 3 x 0 Confiança

Em Itabaiana — Itabaiana 2 x 1 Vasco

BRASIL TERÁ MODIFICAÇÕES AMANHÃ NA AUSTRIA

VIENA – (AP-JC) – A Seleção Brasileira que chegou no último domingo, treinou na tarde de ontem levemente, em campo perto da concentração de Beden que fica nos arredores. Os brasileiros, que sábado perderam uma invencibilidade de mais de três anos, na qual chegaram a completar 34 partidas internacionais chegaram mais humildes na Austria. Quarta-feira noite, os campeões mundiais de futebol, vão ter pela frente a seleção austriaca que nos últimos oito jogos disputados, só perdeu uma para a Suécia, em Estocolmo, por 3 a 2.

Zagalo entrevistado pela imprensa local, diz que para a quarta partida da excursão da seleção canarinha poderá colocar Renato I no lugar de Leão e Palhinha no lugar de Leivinha, devido a má fase que o jovem craque do Palmeiras atravessa e da insegurança, do goleiro, principalmente na partida contra a Itália, apesar da péssima arbitragem do arbitro Robert Helies, acrescentando que no sábado Palhinha não entrou, por estar vetado pelo departamento médico.

NÃO CAIU

O técnico finalizou informando que "o moral de nossa equipe não caiu por causa da derrota frente à Itália. Nos sentimos tão fortes como antes do resultado adverso. Por isso todo jogo da seleção é importante em qualquer das hipóteses, pois pretendemos armar o time ideal para o proximo mundial".

Enquanto isso os jogadores não pensam mais no jogo de sábado passado contra a Itália e mostram-se confiantes numa reabilitação contra os austriacos, com quem empatamos na última vez que jogamos amistosamente no Morumbi, marcando o rei Pelé o nosso tento. O goleiro Leão no entanto, tem estado muito triste, achando agora que os contrários à sua convocação, estão babando de alegria com a sua desgraça. Mesmo contrariado, está recebendo o mesmo carinho de todos.

Tanto a comissão técnica, como os companheiros, têm prestado toda solidariedade ao jovem arqueiro, achando que o único culpado foi o juiz Helies – o maior jogador da Itália na partida. Alegam que ele deu um gol para a Itália que não existiu – (o segundo marcado por Capello) anulou mal um gol do Brasil (Marco Antonio) e deixou de marcar pelos menos dois penaltes contra os italianos. Para a partida de quarta-feira no estádio Prater, que tem capacidade para receber 85 mil espectadores, o Brasil deverá iniciar a partida com: Renato, Zé Maria, Luiz Pereira, Piazza e Marco Antonio; Clodoaldo, Rivelino e Paulo César; Jairzinho Palhinha e Edu.

Esportiva

ASSUMIU

Amaro, ex-treinador do Madureira e que realizou boa campanha no certame carioca em sua primeira fase, assumiu o comando tecnico do America da Guanabara, tendo sua apresentação sido ontem às 15 horas, quando comandou um treino individual no Estadio de Campos Sales. Com a contratação de Amaro, o America liberou Wilson Santos, que segue amanha para Belem, a fim de assumir o comando do Clube do Remo.

SELEÇÃO

Do Uruguai que em seu primeiro jogo amistoso efetuado no Mexico empatou sem abertura de contagem com o Toluca, volta a jogar no Pais Azteca amanhã, enfrentando em Cidade de Vera Cruz, ao time do mesmo nome. Domingo o time, uruguaio, faz sua ultima apresentação, atuando no Estadio Azteca, contra o Selecionado Nacional, na tarde de domingo, seguindo depois para a Costa Rica.

DÉ

Voltou a sofrer estiramento na perna, o mesmo que o afastou das partida iniciais da Taça Guanabara, no jogo de domingo em Caio Martins em Niteroi.

OS FILMES DO DIA

Loteria, Teste 140 Prognósticos

1 - ALEMANHA X BRASIL

Amistoso internacional. Será outro dos adversários grandes que o Brasil terá pela frente em sua atual excursão podendo se repetir o mesmo que na Itália, onde contra um adversário de categoria, o quadro brasileiro não jogou o que sabe. Será o encontro em Munich e o selecionado alemão de amplas possibilidades.

COLUNA 1

2 - ATLÉTICO X CRUZEIRO

Domingo no Mineirão, sequenciando o certame das alterozas. São os maiores do futebol mineiro, estando ambos em igualdades de condições, pois o Cruzeiro mesmo sem Palinha, na seleção vem rendendo o normal. Já o Atlético não contando com jogadores na seleção, está com seu time completo e fará contra o time estrelado um jogo equilibrado.

COLUNA X

3 - PONTE PRETA X GUARANY

Taça São Paulo. Fazem parte do grupo B, onde a Ponte é lider e o Guarany, o terceiro colocado, pois vem caindo de produção (possível mascara) depois que foi indicado para participar do certame nacional, como sexto de São Paulo. A Ponte entretanto sobe de produção a cada partida e será adversário difícil para o Guarany, mesmo jogando em casa no Moisés LUcarelli, onde nunca consegue bons resultados contra o Guarany.

COLUNA 1

4 - COMERCIAL X BOTAFOGO

Outro da Taça São Paulo. Estão em pessimas posições no grupo C, não mais aspirando a classificação. Jogam apenas cumprindo a Tabela, em clássico local onde não existe favorito, sempre acontecendo igualdade no marcador quando se defrontam.

COLUNA X

5 - AMÉRICA X NOROESTE

Em Rio Preto. O América se constitui, em uma das boas equipes do interior, estando participando da fase final do certame paulista com boas apresentações. O Noroeste que não ficou para a fase final está com um time jovem, pensando, no campeonato do próximo ano, tendo ainda contra si, jogar na casa do adversário.

COLUNA 1

6 - VILA NOVA X ATLÉTICO

Campeonato goiano. O Vila que já formou no primeiro pelotão do futebol de goiás, caiu bastante de produção, estando situado dentro as pequenas equipes, sendo que o Atlético vem subindo bastante de produção, sendo favorito absoluto.

COLUNA 2

7 - TIRADENTES X RIVER

Campeonato piauiense. O Tiradentes o campeão da temporada passada, está já pensando no nacional de clubes e contratou já diversos reforços, que deram ao time maior poderio ofensivo, sendo já considerado o virtual campeão da temporada 73. O River ainda não conseguiu montar uma equipe coesa, continuando, o tricolor a apenas participar do campeonato.

COLUNA 1

8 - CSA X SÃO DOMINGOS

Campeonato Alagoano. São dois dos times do grupo dos grandes. Enquanto o CSA esta subindo de produção lutando pelo título da temporada com o CRB, o Domingão não vem se apresentando bem estando inclusive dentre os times regulares na classificação geral. O favoritismo é para o CSA.

COLUNA 1

9 - SPORT X SANTA CRUZ

Certame Pernambucano. O Santa Cruz continua liderando o certame, com amplas possibilidades de mais uma vez conquistar o título estadual. O Esporte que tentou reformular o seu time, o que não surtiu o efeito desejado, estando decepcionando sua torcida.

COLUNA 2

10 - CEARÁ X FERROVIÁRIO

Campeonato cearense. São dois times grandes do futebol da Terra de Iracema contudo o Ferroviário caiu bastante de produção, com seus atletas não mais se interessando por boas apresentações depois de não indicado para o Nacional. Vem decepcionando, inclusive, nesta fase final do certame, perdendo pontos para os considerados pequenos.

COLUNA 1

11 - AMÉRICA X PRÓSPERA

Certame catarinense. Jogo difícil, Mesmo com o América jogando em Joenvile contudo enfrenta uma das melhores equipes do Estado, a melhor do Interior. O Próspera dificilmente perde para os times da capital quando joga em Criciúma e quando atua na capital, conseque, quase sempre bons resultados.

COLUNA X

12 - GALÍCIA X ATLÉTICO

Campeonato Bahiano. O Atlético depois de conquistar o primeiro turno e decair de produção no inicio do returno, vem agora voltando a apresentar o bom futebol que o fez campeão incial do certame e mesmo jogando contra um Galícia que sobe de produção, tem possibilidades de consequir uma vitória, mesmo sendo o jogo em Salvador.

COLUNA 2

13 - PONTAGORSSENSE X CORITIBA

Campeonato paranaense. O Coritiba já garantiu sua participação na fase final do certame e já é o virtual campeão de 73. O Pontagrossense ainda luta por uma vaga e jogando em casa, contra o Coritiba que vem colocando em campo o seu time reserva, pode conseguir um bom resultado.

COLUNA X

LUIZ: FUI VENDIDO EM GOIAS

Praça G. Valadão será reformada

Da Praça General Valadão só resta praticamente o nome. Está totalmente entregue aos carros, que nela são estacionados de qualquer maneira, aos camelôs e vagabundos que ali passam os dias "guardando" carros, alem da quantidade de menores maltrapilhos a pedir esmolas, o que é aliás uma das constantes nas ruas aracajuanas. À noite, para o turista ou autoridade que se hospede no hotel que fica na praça, ela é palco das muitas cenas dos "namoros". Aspoucasárvores que restam estão desprezadas, estragadas.
Segundo o sr. Renato Tavares Sandes, Diretor do Departamento de Obras e Urbanismo da Prefeitura, já foi concluido um projeto de reconstrução daquela praça, recentemente entregue ao prefeito.

A CONSTRUÇÃO

Disse ainda o sr. Renato Tavares Sandes que a reconstrução da praça será iniciadano terceiro trimestre do ano corrente. Declarou ele que conforme o projeto de reconstrução da praça será feita uma fonte luminosa na sua parte central. O seu tamanho será reduzido pois serão construidos estacionamentos em todos os seus lados. Um dos detalhes significativos do projeto é o aproveitamento de espaço para arborização que ele determina. Os canteiros serão construidos altos e terá todos os seus passeios pavimentados, inclusive os centrais. Tambem serão colocados bancos de cimento em vários lugares da praça.

Acusado diz que não matou pode falar

José Antonio dos Santos, que foi preso na última sexta-feira, como principal suspeito por haver matado Pedro Hilário, vulgo, "Pode Falar" com três peixeiradas, disse ao JC, que não matou ninguém, adiantando que se encontra preso pela primeira vez na vida e assim mesmo injustamente. Entretanto José Antonio dos Santos foi preso, devido a várias informações sobre seu comportamento com relação ao crime. Por outro lado, o 2o. Delegado da Capital, informou à reportagem que ainda não interrogou o preso, mesmo havendo suspeitas fortes contra o mesmo. José deverá ser ouvido a qualquer momento para os esclarecimentos necessários.

CEDRINHO

De faca em punho, Cedrinho, residente em Propriá, investiu contra o investigador Isaac. ao ouvir voz de prisão. Cedrinho, acostumado a arruaças, brigava em Propriá, quando o policial se aproximou e flagranteou o acontecimento fazendo valer a sua autoridade. Rapidamente, o indivíduo investiu contra o investigador que conseguiu se desviar a tempo. Cedrinho se encontra preso à disposição do Delegado de Propriá.

FAÇA SUA ASSINATURA
DO
JORNAL DA CIDADE

AGUARDAMOS
SUA CHAMADA
NOSSO ENDEREÇO:
RUA SANTO AMARO, 296
e o telefone
33-75

OPORTUNIDADE

Por motivo de viagem vende-se:
1 Dormitorio de casal
1 Dormitorio de solteiro, com duas camas.
1 Conjunto estofado.
1 Sala de jantar.
1 Copa.
Tudo por apenas Cr$ 3.500,00.
Ver e tratar na rua Silvério Fontes, 436 – Conj. Leandro Maciel. À tarde e à noite.

Luiz Gonzaga de Menezes, 35 anos, pernambucano de Caruaru, é ummoreno baixo, cabelos quase encarapinhados que cobre comumcapacete de aluminio, "que sobrou da Transamazônica", imberbe, diz que se não fosse a mulher presente diria a coisa que passa no rosto prá não nascer cabelo. Traja calças surradas de um cinza encardido e sujo, camisa de listas azuis e brancas e calça sandálias japonesas azuis. Juntamente com Vilma de Menezes, 22 anos, sua mulher e uma filha, Rosemeire, 6 anos "que um malandro tapou a boca dela e quis pegar ela em São Paulo", chegou a Aracaju sábado pretendendo seguir viagem para São Paulo.
Estava alojado numa construção, nas imediações do Posto Atalaia, Ao ver a identificação do reporter, Luiz Gonzaga de Menezes, resolve contar uma história triste. Sua história e de sua mulher e filha. Dizendo que já se calou por muito tempo mas que agora, pretende dizer a verdade do que aconteceu com sua familia, acende umcigarro e inicia sua narrativa.

FOMOS ESCRAVOS

"Moço, nós fomos vendidos e trabalhamos dois meses numa fazenda de Goiás". Estavam em Petrolina, morando num casebre em Areia Branca, juntamente comumseu irmão e mulher, quando um dia apareceu um cidadão bemtrajado, "moço bonito", bem educado que indagou se eles queriam trabalhar. Luiz Gonzaga, diz que não não precisou o moço perguntar duas vezes. Aceitaram imediatamente a proposta. Só que teria que ser em Goiás, disse o moço. E assim ficando tudo certo, se arrumaram para a viagem Umdetalhe importante que ele faz questão de frisar é que o moço estava dirigindo uma Roquete de chapa 6203-GO.
Dias, depois, surgia um caminhão. Luiz Gonzaga Menezes, sua mulher, sua filha, seu irmão e mulher, embarcaram. Dentro da caminhão, já se encontravam umas 40 pessoas pobres, como eles, em busca de trabalho, "que "finalmente" haviam conseguido. Luiz conta que até então, não se desconfiava de nada. Acharam todos que havia sido Deus quem havia mandado aquele homem bondoso que dera de entrada a Luiz, 500 cruzeiros e á sua mulher, 800, após haver indagado se estavam precisando de dinheiro. Foi quando chegou em Monte Azul, que todos notaram que a coisa não estava indo bem. Um homem subiu na carroceria do caminhão, onde as pessoas se amontoavam. Estava armado e não permitiu que ninguémdescesse. Quem quisesse comer, teria que cozinhar ali mesmo dentro do carro.

OS PATRÕES

A viagem prosseguiu, já agora, com todos bastante desconfiados, esperando o pior. Quando chegaram em Ituitaba, havia uma Rural e uma camioneta à espera. Eram os patrões. O homem que portava umrevolver, se aproximou dos carros e entregou aos que se encontravam ali à espera, uma relação com todos os nomes, dos que vinham no caminhão. Foram sendo chamados de umpor ume descendo. Teriam que embarcar na camioneta para seguir destino em direção à Fazenda Cajueiro, de propriedade de um tal de dr. Nelson". E o homemarmado ia, conforme a chamada, informando aos outros homens, o valor de cada um dos camponeses. "Eu fiquei valendo mesmo, 500 cruzeiros e minha mulher, 800. O dinheiro que o homem havia dado á gente, quando perguntou de quanto a gente estava precisando".
Na Fazenda, galpões, homens armados, de carabinas "coisa que muito se usa por lá, moço". E foram todos trabalhar na roça. E muitos já se encontravam lá, trabalhando. Homens, mulheres, velhos. No galpão, havia 190 pessoas, dormindo amontoadas. Havia um refeitorio, um armazem, tudo em madeira. Luiz passou a ganhar 60 cruzeiros. Foi informado pelos patrões que no dia em que solvesse sua dívida de 500 cruzeiros, poderia ir embora. "Mas como a gente podia sair, se sempre tinha que fazer compras, gastar o dinheirinho que recebia e ainda fazer mais dividas"? Como ?" Nesta parte da narrativa, Luiz tem os olhos vermelhos, gesticula muito, acende outro cigarro, senta-se no meio fio, tira o capacete de aluminio, baixa a cabeça.

A FUGA

Luiz Gonzaga, confessa que não sabe de alguém que tenha sido espancado, lá na fazenda. Sabe de companheiros que foram mortos tentando fugir e cita nomes: Geraldo de Brito, Milton. Geraldo morreu, no mato, pedindo aos capangas (como ele chama os guardas da fazenda) para não o matarem, pois tinha mulher e filhos. Dois meses se passaram e um dia, Luiz resolveu ganhar o mundo". Chamou a mulher e a filha e numa noite, de calção apenas e "minha mulher nuinha, moço, nuinha, só com um saco de estopa que em tirei de lá, por cima do corpo", fugiram. Noites e noites, caminharam mato a dentro, procurando desvios, evitando as estradas. Foram 18 léguas. Até Aparecida do Norte. Lá chegando, procuraram um lugar para se acomodarem "Procurei as autoridades e contei o que estava acontecendo lá. Eles me informaram que não podiam fazer nada, porque era gente grande". Luiz neste ponto, pede licença, mostradocumentos comprobatórios de que residiu em Aparecida do Norte. Lá trabalhou algum tempo, depois resolveu seguir para a Transamazônica, sempre procurando se desviar dos caminhões com "paus de araras", dos homens de fala mansa, bem vestidos. Ainda outro dia, diz, em Três Rios, avistei uma Scania Vabis, esperando gente que chegava de muitos lugares do sertão para levar para Goiás. Sabe que iam para Goiás, porque procurou se informar entre os que estavam por ali. Isto tudo, sua "contratação" e sua fuga, já faz algum tempo. Está fazendo umano agora. diz. Acredita entretanto que o Exercito está tomando as providencias, pois em Teófilo Otoni, já não passam mais caminhões comgente. "Mas os que estão lá presos, e têm muitos, como meu irmão, porque existem muitas fazendas, ainda não puderam sair e vão demorar muito prá isso".

Herois de Riachuelo recebem homenagem

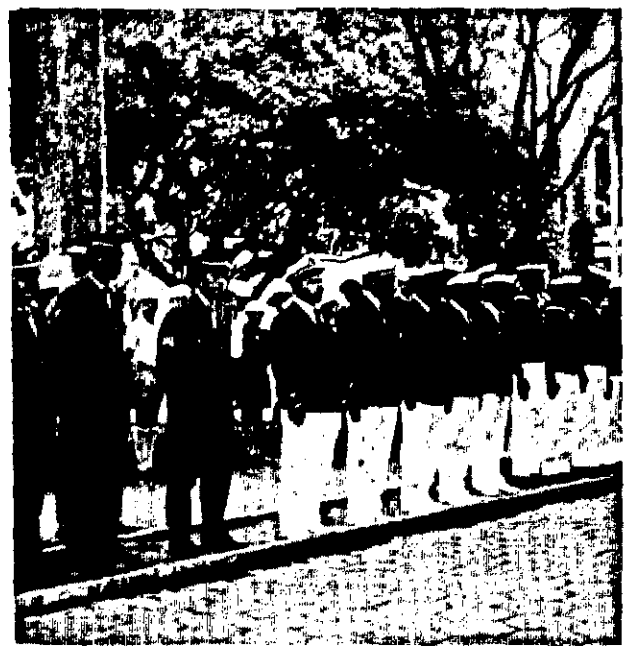

Autoridades e militares de todas as armas...

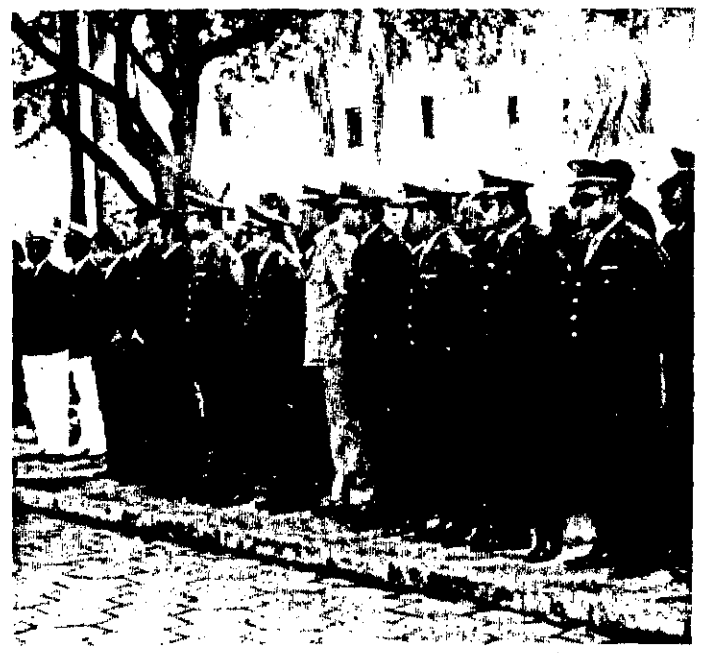

...prestaram homenagem à Marinha.

"Esta solenidade simples expressa a nossa homenagem aos nossos heróis da Batalha do Riachuelo. Assim se expressou o Comandante da Capitania dos Portos, Capitão de Corveta Roberto da Costa Ferrenho em solenidade comemorativa à Batalha do Riachuelo, acontecida ontem pela manhã, na Praça Almirante Barroso, situada ao lado do Palácio do Governo.

Várias autoridades sergipanas se encontravam presentes ao evento, entre elas o Comandante do 28o. BC Coronel Evaldo de Souza Hardman, Comandante do Destacamento da FAB, Governador Paulo Barreto de Menezes, vice-Governador Adalberto Moura, Comandante da Policia Militar, Coronel José da Costa Albuquerque, Prefeito da Capital Cleovansóstenes Pereira de Aguiar, Secretários de Estado, civis e militares. Durante a solenidade foi lida a Ordem do Dia, do Ministro da Marinha e colocada uma corbelle de flores no busto do Almirante Barroso.