FLAMENGO VENCEU O SERGIPE 1 a 0

(Pág. 11)

Paulo César se veio para jogar bola não apareceu. O atleta foi muito displicente e não quis nada com a redonda.

JORNAL DA CIDADE

ARACAJU, QUINTA-FEIRA 13 DE SETEMBRO DE 1973 — Ano II — N. 457 — Cr$ 0,50

Allende sepultado: ainda há revolta

A situação no Chile ainda não está bem clara,conforme os noticiários das emissoras de rádios captados em Buenos Aires. Novamente ontem todo o setor de comunicações do País com o mundo foi cortado pelo Comando Militar que assumiu o governo e promete retornar ao Chile a tranquilidade.Informava-se, porem que havia resistencia comunista em algumas cidades,como Valparaiso, onde ocorreu cerrado tiroteio.

Foi confirmada a morte do ex-presidente Salvador Allende, sepultado ontem pela manhã pelo novo governo. Não se sabe ao certo ainda se Alende suicidou-se ou foi vitima dos bombardeios aéreos sobre o Palácio de La Moneda. A BBC de Londres informou que a revolta no Chile já causou 2 mil mortes e mais de cinco mil feridos.

Fortes chuvas caem em Aracaju

A cidade continua sendo castigada por fortes chuvas, embora ontem tenha diminuido um pouco de intensidade, mas à noite voltou a chover e bem forte. O Corpo de Bombeiros nesses últimos dias, atendeu a cinco chamados de desabamento de casas ou alagamento de ruas. Os chamados foram para as ruas de Arauá (Vila Candida), Itabaianinha (no Baú Modas), Av. Coelho e Campos, Laranjeiras e Porto Alegre.

Várias ruas de acesso aos bairros não estão dando condições ao tráfego, como é o caso do bairro Santos Dumont e o prolongamento da Avenida Minas Gerais, na parte não asfaltada. Felizmente ontem não voltaram a se repetir cenas de alagamento das ruas centrais de Aracaju.

Planejamento exige inspiração e organização

No entender do Ministro João Paulo dos Reis Veloso, 'Planejamento concilia duas coisas: inspiração e organização. Se a politica de desenvolvimento não tiver inspiração, tudo será resumido numa simples rotina; sem organização a solução [illegible] problemas recairá em decisões individuais".

[illegible] ministro Veloso foram pronunciadas no I [illegible]

Estudantes não pagam passagem até dezembro

Pelo menos até o final do ano, os estudantes não vão pagar os ônibus, quando vierem dos seus bairros para o centro da cidade. Esta foi a decisão tomada pelo Prefeito Cleovansóstenes Aguiar, não obstante o Tribunal de Justiça ter declarado inconstitucional o decreto do Prefeito que estabeleceu aquele benefício.

O Prefeito estabeleceu uma data limite para o vigor da concessão: 15 de dezembro, quando normalmente todos os estudantes já estão de férias.

Guido quer salario-familia maior

Do plenário da Assembléia, o deputado Guido Azevedo fez veemente apêlo para que o Governo do Estado ponha em pauta, como matéria prioritária o aumento do salário-familia que é atualmente de dois cruzeiros, uma importancia ínfima, que mal dá para comprar o pão e o café de um dia.

— Mesmo que o Estado atravessasse crise financeira ainda assim não se poderia justificar esse valor de dois cruzeiros para os filhos dos servidores públicos. Gasta-se com o supérfluo e o funcionalismo fica na miséria, sem condições que lhes garantam a subsistencia digna de quem trabalhou, disse o deputado emedebista. (Pág. 10).

A Carne aumenta de novo sexta

[illegible] partir desta sexta-feira, a carne volta a aumentar: passa [illegible] 12 cruzeiros o quilo sem osso. A comunicação já foi [illegible] a Superintendencia de Abastecimento (SUNAB) que [illegible]ode, nesses casos, coibir o aumento já que a determi- [illegible] superior é apenas controlar o abastecimento.

[illegible]a é a terceira ou quarta vez que a carne verde aumen- [illegible] ano, fato notado inclusive no interior do Estado.Ma- [illegible] vez, a alegação é o aumento do preço da arroba do [illegible]e teria aumentado em Minas e Goiás, onde geralmen- [illegible]gipano vai buscar as cabeças de gado. (Pág. 12).

[illegible]licia Federal tem [illegible]vo Delegado

[illegible]etor-geral do Departamento de Policia Federal, Ge- [illegible]tonio Bandeira, encontra-se desde ontem na Capital [illegible]a e deve retornar hoje ao Sul do País. Ele veio dar [illegible] novo delegado da PF em Sergipe, o bel. Alfredo An- [illegible]Aquino Filho, cuja solenidade teve lugar na tarde de [illegible]m presença de várias autoridades estaduais.'

[illegible]te a solenidade de posse, falaram o General Anto- [illegible]eira, que fez uma exposição sobre o trabalho desen- [illegible]ela Policia Federal; o novo diretor, bacharel Alfredo [illegible]e Aquino Filho e o bacharel Valdomiro Lawrynheek, [illegible]a respondendo pelo Departamento de Policia Fede- [illegible]rgipe. (Pág. 3).

Garcez viaja para reunião com DNER

No dia de hoje, viajará ∂ com destino ao Rio de Janeiro, o Engenheiro Fernando Garcez Vieira, Diretor Geral do Departamento de Estradas de Rodagem de Sergipe. Na Guanabara, deverá participar de reunião ∂ nos dia 14 e 15 entre o Diretor Geral do DNER e os Diretores Gerais dos Departamentos de Estradas de Rodagem dos diversos Estados, atendendo convite do Engenheiro Eliseu Resende, Diretor Geral daquele órgão Rodoviário Federal.

Adiantou o nosso informante ∂e que, a reunião terá como tema principal, Segurança de Transito nas Rodovias Federais e Estaduais, sendo que na oportunidade se dará o lançamento de vigorosa campanha nesse sentido, a ser difundida em todo o pais, pelos órgãos rodoviarios Federais e Estaduais.

Ao encerramento da reunião se fará presente o Ministro dos Transportes Mário Andreazza, que deverá manter contato com os Diretores de Departamentos de Estradas de Rodagem, sobre a campanha que deverá ser iniciada.

O regresso do Engenheiro Fernando Garcez Vieira, se dará no proximo domingo.

UFS: entre as mudanças, os Diretores

JUIZO DE DIREITO DA COMARCA DE ITABAIANINHA

EDITAL DE CITAÇÃO

O Exmo. Dr. Juiz de Direito, Thiers Gonçalves de Santana, desta Comarca de Itabaianinha, do Estado de Sergipe, na forma da lei, etc...

FAZ SABER aos que o presente Edital virem ou dele conhecimento tiverem que por JOSÉ NALDO DE OLIVEIRA, com fundamento no art. 550 do Código Civil Brasileiro, por conduto do seu advogado Bel., Jonas da Silva Amaral Neto, foi requerido neste Juizo a ação de usucapião, relativa a uma faixa de terra, medindo 70 tarefas, conhecida por "Saco Redondo", neste municipio, limitando-se ao norte, com José Teodoro dos Santos, por pedras de rumo; ao sul, com Elias Damião dos Santos, por cerca; ao nascente, com José Correia dos Santos, tambem por cerca e ao poente, com Virgilio Soares dos Santos, pelo Riacho da Cruz. Produzida a justificação mandou passar o presente Edital com prazo de 30 dias, pelo qual cita e chama os interessados incertos e não sabidos, para contestarem, querendo, dentro do prazo legal do pedido. Dado e passado nesta cidade de Tomar do Geru, aos 10 dias do mês de setembro de 1973. Eu Marieta Martins Soares, Escrivã o datilografei e subscrevi.

Dr. Thiers Gonçalves de Santana

O Reitor da Universidade Federal de Sergipe, Professor Luiz Bispo, realiza juntamente com diversos assessores e todo o corpo da Assessoria de Planejamento, as mudanças estruturais, que serão efetuadas na Universidade Federal de Sergipe. Nos trabalhos realizados e que o JORNAL DA CIDADE conseguiu apurar, é que, não mais haverá diretores de faculdades do ensino superior em Sergipe, acabando assim as diretorias das Unidades da UFS. Dentro dos estudos que realiza o Professor Luiz Bispo e seus assessores, as mudanças estruturais da Universidade deverão ser aplicadas possivelmente no ano de 1974, pois estes estudos devem ser concluidos dentro de um prazo de seis meses.

FUNRURAL paga 4 milhões

Falando ao JORNAL DA CIDADE, o Diretor Regional do FUNRURAL, Sr. Washington Leal, afirmou que este mês será pago por este órgão aos seus aposentados, a importancia de quatro milhões cento e quarenta mil cruzeiros, equivalente aos meses de julho e agosto.

Continuando disse o Diretor Regional do FUNRURAL, que atualmente possui este órgão cerca de vinte e três mil aposentados, devendo atingir um aumento para trinta mil no mês de dezembro, vez que, mensalmente, são aposentados cerca de três mil agricultores.

Disse ainda o Sr. Washington Leal, que, a importancia paga mensalmente é de dois mil e setenta cruzeiros porém, este mês ∂ dobrou devido ser pago os meses de julho e agosto, pois, os carnets, que correspondem a seis meses, demoraram a chegar a Diretoria Regional, em Sergipe, mas frisou: "Não foi criado problema entre o FUNRURAL e seus aposentados que compreenderam a situação".

Por outro lado, afirmou o Diretor Regional do FUNRURAL que neste quatro meses, vários convenios deverão ser assinados, em sua maioria para a assistencia médica e hospitalar, dando assim melhores condições de atendimento aos aposentados, que antes nada tinham, e, com o esforço do Governo Federal, tudo mudou, dando-lhes melhores condições de vida.

Conselheiro Americano encerrou visita ontem

Depois de fazer uma serie de visitas as autoridades sergipanas, regressou na tarde de ontem para a capital baiana, o Sr. Hans Nathan Tuch, Conselheiro da Embaixada norte-americana no Estado da Bahia, juntamente com sua senhora, Ruth Tuch e Frances Switt, Diretora do USIS.

Antes do seu embarque, o Sr. Hans Tuch cumpriu o programa elaborado para a sua visita a Sergipe, e que, contou com uma visita às cidades históricas de São Cristovão e Laranjeiras, no periodo matinal. Ao meio dia, almoçou com o Governador do Estado, Engenheiro Paulo Barreto de Menezes, tendo ainda feito uma visita à Empresa Sergipana de Turismo — EMSETUR.

SATISFEITO

Poucos minutos antes de sua viagem, o Con Conselheiro da Embaixada dos Estados Unidos na Bahia, afirmou ao JORNAL DA CIDADE ter ficado satisfeito com os contatos mantidos nesta cidade, e, mais ainda, pela maneira que fora recebido pelo Governador Paulo Barreto, pelo Secretário Executivo do CONDESE, economista Jacó ∂ Charcot Pereira Rios; pelo Reitor, Professor Luiz Bispo, além do Jornalista Carlos Magalhães, que o acompanhou a todas os pontos.

O Sr. Hans Nathan Tuch levou consigo inúmeras informações a respeito do nosso Estado, principalmente sobre a industria e a agricultura fornecidas pelo Secretário Executivo do CONDESE, como também sobre o desenvolvimento do Estado, na area do ensino superior.

EMSETUR abre inscrições para Feira de Artesanato

Foram iniciadas no dia de ontem na sede da Empresa Sergipana de Turismo—EMSETUR, as inscrições para a Feira Semanal de Arte e Artesanato, que ficará localizada numa das praças situadas na zona sul da cidade e que foi escolhida pela Prefeitura Municipal de Aracaju. Segundo informações do Presidente da EMSETUR, sr. Carlos Magalhães de Melo, a Feira Semanal de Arte e Artesanato não está com a data marcada para ser iniciada, apesar das inscrições abertas, para os interessados que queiram colocar seus trabalhos de artesanato à venda na mesma. Nesta Feira, serão vendidos trabalhos de artesanato de couro, madeira, sisal, cerâmica, alem de telas, e esculturas. Nela estarão participando artistas sergipanos e, provavelmente, artistas de todos os Estados da região, tambem se façam presentes com seus trabalhos. Para o Presidente da Empresa Sergipana de Turismo, o principal objetivo da Feira, é de incentivar aqueles que gostam do artesanato, e, que antes não tinham condições de exporem seus trabalhos como também terem condições de vendê-los, devido às dificuldades existentes. "Agora todos poderão expor e vender" — concluiu.

Citricultores comemoram di[illegible]

OS FILMES DO DIA

Cine Aracaju Hoje

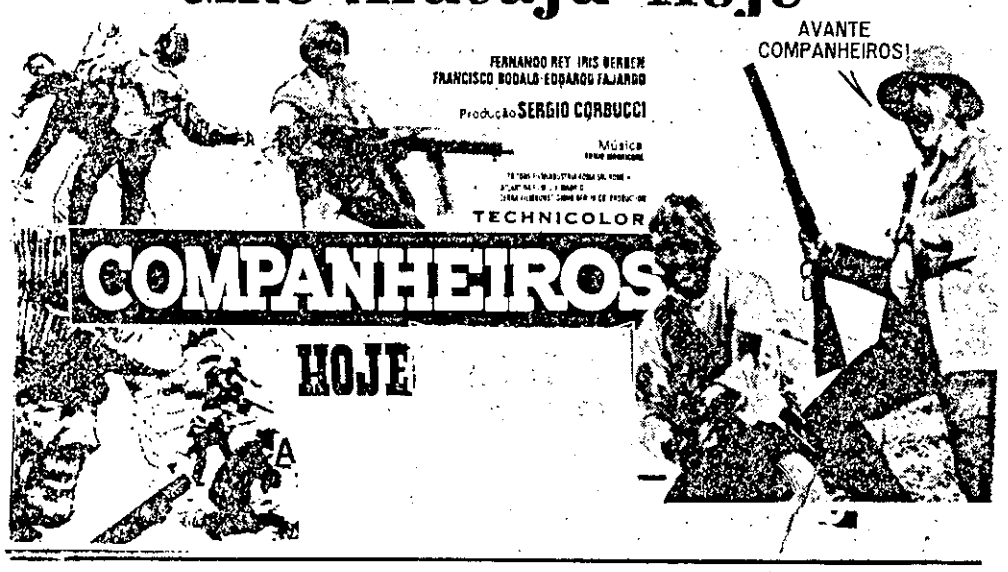

Cine Vitória - H[illegible]

PARIS FILMES apr[illegible]

TERENC[illegible]

HIL[illegible]

MARIA GRAZIA BUC[illegible]

em

A COLÉRA DE [illegible]

TRINITY

Distr. RIVER FILMES

TECHNICOLOR IMPROPRIO ATÉ 18 ANOS TECHNISCOPE

Cine Rio Bra[illegible]

Teixeirin[illegible]

"Ela Tornou-[illegible]

POLICIA FEDERAL TEM NOVO DELEGADO QUE TOMOU POSSE ONTEM

Com as presenças do Governador do Estado, Paulo Barreto de Menezes, Comandante do 28o. BC, Coronel Evaldo Hardmam, Comandante da Capitania dos Portos, Roberto da Costa Ferrenho, Comandante da Polícia Militar, José Carlos da Costa Albuquerque, e diversas outras autoridades militares e civis, por volta das 16 horas da tarde de ontem, aconteceu tomada de posse do novo diretor da Polícia Federal em Sergipe, Bel. Alfredo Angelo de Aquino, que responderá pelos encargos de Diretor da Divisão de Policia Federal, após portaria baixada pelo General de Brigada, Antonio Bandeira, diretor geral da PF, que esteve presente à solenidade.

TRANSMISSÃO DE CARGO

Usando da palavra, o ex-diretor da PF, dr. Valdomiro Laurinque desejou felicidade aos seu substituto, agradecendo tambem a todos aqueles que lhes acompanharam durante o tempo que desempenhou o importante cargo. Em seguida, foi a vez do novo diretor, sr. Alfredo Angelo, dizer do seu contentamento, prometendo às autoridades e aos funcionários, tudo fazer para o bem-estar e o bom andamento de nossa Pátria. Finalmente usou da palavra, o General Antonio Bandeira: "Ao encerrar esta solenidade, desejo inicialmente, agradecer ao dr. Valdomiro, diretor da Divisão até o momento, pelos bons serviços prestados à Polícia Federal, durante o seu pouco tempo de exercício nesta função. Ao novo diretor, eu formulo os melhores votos de felicidade pessoal e pleno exito na sua função. Aliás, não será novidade, se esta folha de serviços prestada s a este departamento em outras funções tão nobres quanto essas e complexas como são, sendo as da Polícia Federal.

Espero que o senhor, integrado com as demais organizações de segurança e informações da cidade; com as autoridades representativas dos poderes do Estado e Federal, possa desempenhar a sua função com serenidade, com energia e acima de tudo com a integração perfeita entre todas as autoridades, presentes. São esses os meus votos".

A solenidade foi culminada com os parabéns dos presentes ao novo diretor.

Alguém já lhe ofereceu dinheiro assim, sem mais, nem menos? Temos certeza que não. Mas, o Banco do Estado de Sergipe S/A, está fazendo isto.

Está lhe entregando de mão beijada, a oportunidade de você participar dos seus dividendos anuais. E você só precisa adquirir suas ações. Sem agio. À razão de Cr$ 1,00 (hum cruzeiro).

Compre ações do Banco do Estado de Sergipe S/A. e ponha lucros em seus planos.

BANCO DO ESTADO DE SERGIPE

PREFEITO MANTÉM REUNIÃO COM O DIRETOR DE OBRAS

Para acertar detalhes em torno da programação a ser cumprida em decorrencia do financiamento conseguido junto ao Banco do Nordeste do Brasil, o Prefeito Cleovansostenes Aguiar tem mantido reunião com o Diretor do Departamento de Obras e Urbanismo Renato Tavares Sandes, objetivando o estabelecimento do critério de prioridades para a execução dos projetos aprovados pelo BNB.

Com os 7 milhões e 500 mil cruzeiros financiados pela instituição oficial de credito, a cidade receberá importantes beneficios nos setores de saneamento e pavimentação. Um dos projetos prevê a construção da galeria de agua pluviais da rua de Santa Catarina, que será a solução técnica para o problema de alagamentos no bairro Siqueira Campos, nas épocas invernosas. Outro projeto do Prefeito da capital é o revestimento de todo o canal da Avenida Gonçalo Prado. Obra do mais alto significado para o sistema viário da cidade será a abertura e a pavimentação asfáltica da Avenida Hermes Fontes, em direção à Av. Contorno 31 de Março, o mesmo ocorrendo com a série de pavimentações em várias artérias dos bairros Palestina e 18 do Forte, a partir da rua de Muribeca e envolvendo a Av. Visconde de Maracaju, a rua Seroa da Mota e outras.

DIVULGAÇÃO

O Sr. Renato Sandes, Diretor do Departamento de de Obras e Urbanismo, informou que tão logo sejam estabelecidos os esquemas de trabalho, ora estudados com o Prefeito Cleovansostenes Aguiar, serão anunciadas as primeiras obras que a Prefeitura realizará e que terão e sequencia durante todo o proximo ano. Por outro lado, dentro de mais alguns dias serão tomadas as providencias para a elaboração de projetos e posterior execução das obras dos canais Gonçalo Prado, Saturnino de Brito e da Av. Brasil, conforme os termos do convenio assinado com o Departamento Nacional de Obras de Saneamento.

PREFEITURA FAZ TRIAGEM ENTRE 170 PESSOAS PARA DAR PONTOS DE TÁXI

Encerrada a fase de seleção dos 280 inscritos para obtenção de pontos de táxis em nossa capital, as 170 pessoas selecionadas pela comissão especial serão agora visitadas pelo pessoal da Divisão de Serviço Social do Municipio, objetivando checar e complementar alguns dados fornecidos durante a fase de inscrição.

Segundo informou a assistente social Terezinha Lemos Souza, Chefe da Divisão de Serviço Social, as visitas domiciliares serão feitas a partir de hoje, de acordo com o roteiro previamente estabelecido. A assistente social acrescentou que os dados obtidos durante as visitas domiciliares serão depois entregues à Comissão designada pelo Prefeito Cleovansostenes Aguiar e presidida pelo Dr. Luiz José Azevedo Pereira de Melo, com a participação dos srs. Danilo Tavares, Diretor do DSU, e Ten. Manoel Luiz Lopes, Inspetor de Transito Urbano. Esta comissão, do posse dos dados, fará a triagem final dos que efetivamente terão direito à concessão dos novos pontos de táxis, que serão criados em Aracaju. A Chefe da Divisão de Serviço Social informou ainda que as pessoas que não foram visitadas é porque foram eliminadas na fase de seleção, quando apenas 170 inscritos tiveram sua documentação regular. Os não selecionados, por documentação irregular ou por outros motivos, estão automaticamente fóra da fase de triagem.

NOTAS POLICIAIS

Brincando com um menor em sua residencia à rua Frei Paulo, 186, no dia de ontem, foi vítima de tesourada a altura da região dorsal, Carmelo Poderoso, que teve de ser transportado ao Pronto Socorro, onde ficou em observação por algumas horas, tendo retornado à sua residencia na parte da noite, por não ser caso grave.

MAIS UM CASO INÉDITO EM NOSSA CAPITAL

Na noite da última terça-feira, mais um caso grave e inédito, aconteceu em nossa capital, na rua Mato Grosso, 94, bairro Siqueira Campos, quando Floripedes dos Santos, após um tiro de revolver, foi transportado ao Pronto Socorro, onde continua internada em estado grave. Acontece, que segundo o seu companheiro Flodualdo Vieira Moura, foi a propria quem disparou um tiro de revolver em suas costas, conversa que está sendo "acreditada" pela policia, pois o cidadão, ao receber ordem de prisão por ser um caso diferente, disse que estava providenciando os devidos tratamentos para a mulher, e continua livre, pelo menos até ontem ao meio dia. O caso em tela, está com o 2o. delegado da capital, Sr. José Garcez Vieira, Filho.

JUIZO DE DIREITO DA COMARCA DE ITABAIANINHA

EDITAL DE CITAÇÃO

O Exmo. Dr. Thiers Gonçalvds de Santana, Juiz de Direito desta Comarca de Itabaianinha, do Estado de Sergipe, na forma da lei, etc.

FAZ SABER aos que o presente Edital virem, ou dele tiverem conhecimento que por FRANCISCO ARAUJO DE MENEZES, com fundamento no art. 550 do Código Civil Brasileiro, por conduto do seu advogado Bel. Jonas da Silva Amaral Neto, foi requerido neste juizo a ação de usucapião, relativa a uma faixa de terra, medindo 25 tarefas, conhecida por "oiti" neste municipio, limitando ao norte com José Antonio de Aguiar, por cerca de arame; ao sul, com José de Jovem, por cerca de macambira; ao nascente, com Jose Correia dos Santos, com cerca tambem de macambira, e ao poente, com Valdomiro de Tal, pur cerca de arame. Produzida a justificação mandou passar o presente Edital com prazo de 30 dias, pelo qual cita e chama os interessados incertos e não sabidos, para contestarem, querendo, dentro do prazo legal do pedido. Dado e passado nesta cidade de Tomar do Geru, aos 10 dias do mês de setembro de 1973. Eu, Marieta Martins Soares, Escrivã o datilografei e subscrevi.

JORNAL SOCIAL

ARLENE CHAGAS

Luiz Antonio (Isolina) Teixeira ladeiam este encanto de garota que é Patricia (Foto Lineu).

CONGRESSO NACIONAL DE GEOLOGIA

Quase dois mil geólogos deverão estar em Aracaju, no periodo de 28 de outubro a 4 de novembro, com o objetivo de participar do "XXVII Congresso Brasileiro de Geologia". Os participantes cumprirão um programa movimentado, onde além das palestras, dos debates, serão realizadas excursões diversas, de acordo com o interesse de cada profissional.
Além disto vai haver uma programação social atraente, que, entre outros itens, deverá oferecer visita a plataforma submarina, em lanchas da Petrobrás , visita aos terminais maritimos da Petrobrás e ao Campo de Carmopolis Os acompanhantes poderão visitar São Cristovão, Laranjeiras e passear de lancha pelo estuário do Rio Sergipe.
Consta, ainda, do programa social traçado drink de abertura (manhã), coquetel de abertura (noite) com apresentações folcloricas pratos tipicos.
Enquanto, lá fora, o congresso atrai o interesse de geólogos, estudantes e mesmo industriais interessados nas riquezas minerais da região Nordeste, aqui, nos bastidores, uma equipe trabalha, com afinco, em Sergipe, para garantir o sucesso do encontro.

POSSE

Hoje, em Salvador, as 14 horas, posse do novo presidente do Tribunal Regional do Trabalho 5a. Região, Dr. José Dantas do Prado, sergipano dos mais ilustres. Será empossado na vice presidência daquele Tribunal (ao qual é subordinado a Junta de Conciliação e Julgamento de Aracaju) o Dr. Luiz de Pinho Pedreira da Silva.

OPERÁRIO PADRÃO

Petrobrás, Região de Produção do Nordeste, já elegeu o seu Operário Padrão/73 , Adolfo Wolf, um servidor lotado na Divisão de Perfuração. Representará, assim, este ano, a Unidade local daquela empresa no concurso que visa eleger o Operário Padrão de Sergipe, promoção do SESI.

NOTA

Maria Yolanda Araujo de Mendonça Barros, Advogada da Prefeitura de Aracaju, é neta de Horácio Hora, o artista sergipano, natural de Laranjeiras, que no próximo dia 17 estará comemorando 120 anos de nascimento.

GESTO LOUVÁVEL

Fiquei sabendo, que terça-feira última, quando era submetida a uma intervenção cirugica no Hospital Santa Isabel, uma jovem sofreu uma parada cardiaca. Os médicos tomaram todas as providências cabíveis e a paciente foi salva. O detalhe mais importante é que a jovem em questão não era uma cliente particular e sim uma beneficiária do INPS. Nada porém lhe faltou e a sua vida foi salva. Um gesto bonito que diz bem do Hospital dirigido pelo Dr. Paulo Emilio Lacerda Mota.

DICAS SOCIAIS...

Ronaldo Cardoso, Relações Públicas, da Petrobrás, preocupado com o estado de saúde do seu genitor, hospitalizado desde ontem...—
Ainda recebendo cumprimentos pela beleza de sua exposição fotográfica, realizada em São Cristóvão, por ocasião do Festival, o Lineu Lins...—
Major José Cizino Rocha vai marcar data para receber grupo intimo em sua propriedade, em Laranjeiras...—
Amaral Cavalcanti confirmando reunião do Conselho Estadual de Cultura em Laranjeiras, uma das mais belas cidades históricas de Sergipe...—
Médico Luiz Araujo continua aguardando que os naturalistas de Sergipe entrem em contato com ele, visando obter um melhor conhecimento, da distribuição geográfica de algumas plantas no Estado. Ele é um dos maiores orquidófilos que conheço...—
Dia 5, no late, festa de congraçamento para os servidores da Petrobrás, que este ano comemora vinte de existência...
Gilberto Vilanova, o Promotor, distribuindo convites para o casamento. Está feliz e disposto a entrar no rol dos homens sérios...—
João Alves Bezerra é o presidente do Conselho Diretor da VII Convenção leonistica que teremos, em Aracaju, no próximo ano. E, calado, como mineiro, está trabalhando, nos bastidores, para o sucesso da promoção que deverá atrair centenas de leões a nossa capital...—

É só.

artes & show

VIEIRA NETO

Olhai o Celso Ricardi, cantor da Phonogram (através do selo Sinter) e que, juntamente com Franc Landi e Maurício Reis estará entre nós no próximo dia 11 de outubro, integrando o "Circuito da Amizade".

PRIMEIRA PARADA:MANAUS

No proximo dia 19 , Celso Ricardi, Maurício Reis e Franc Landi iniciam em Manaus o "Circuito da Amizade", seguindo depois para Belém , São Luiz, Teresina, Fortaleza, Natal, Recife, Maceio, Aracaju e Salvador..O circuito será feito durante um mês e os artistas vão atender a compromissos ja firmados em clubes, boates e emissoras de TV. Em novembro eles estarão realizando o mesmo "Circuito da Amizade" pelo sul do País, onde seus discos começam a subir nas paradas ao tempo em que aumentam os pedidos de apresentações .

Aqui Fernando Souza, representante da Phonogram para os Estados de Sergipe e Alagoas, está preparando aquela recepção para os jovens artistas , que se farão acompanhar de dirigentes da Companhia Brasileira de Discos (CBD).

CAETANO EM "FANTÁSTICO."

" Fantástico" é o título de um excelente programa que a TV Globo do Rio produz e apresenta aos domingos e que a TV Sergipe vai mostrar aos telespectadores sergipanos já a partir do dia 16.

Acontece que, depois de Gal Costa — à força de cachês milionários — Caetano Veloso e Gilberto Gil também participarão de "Fantastico", considerado por Guilherme Araujo, empresário dos dois, como um programa de alto nível e altamente profissional. O detalhe é que a participação de Caetano será toda gravada na Bahia, já que Cae decidiu firme que só sai da Boa Terra durante três meses por ano e a cota de 73 já está esgotada com suas apresentações no Rio, São Paulo e Circuito Universitário..

Por outro lado, Caetano desmente os boatos de que não gravaria para o Carnaval do ano que vem, Pelo contrário, ele já está com a música pronta e pretende fazer seu lançamento com grande antecedência, para permitir uma melhor divulgação . O produtor Roberto Menescal já está na Bahia para transar tudo com Caetano..

BETÂNIA EM NOVO DISCO

Falar em Caetano, a gente lembra logo sua irmã, a maravilhosa Maria Betânia (Berrê, para os íntimos), ela que vem aí em novo lançamento fonográfico sensacional: "Drama de Uma Noite " (gravação ao vivo de seu show no Teatro da Praia).. O elepê terá sua capa inteiramntee boladas pela propria Berrê, na base de desenhos e fotos. Na parte interna da capa dupla, o cenário do espetáculo e fotos de Canô, sua mãe, e Menininha de Gantois, sua mãe de santo..

A VOLTA DE GERALDO VANDRE

Depois de quatro anos fora do Brasil, o extraordinário Geraldo Vandré está de volta e vai lançar o elepê "Memórias de Minhas Canções", gravado por ele em Paris no ano passado e com oito canções inéditas, feitas no exterior.. Algumas têm letra em português e outras em espanhol, despontando entre as melhores: "Canto da América", "Na Terra Como No Céu", ',Despedida", "Canção Primeira", "Maria que está guardada no fundo do coração", e "Canto do bem virá".

Geraldo Vandré lançará seu elepê em selo Philips, com produção de Roberto Menescal..

JORGE BEN X FIO MARAVILHA

Jorge Ben , continua triste e aborrecido com toda a história do processo que Fio está movendo para receber a metade dos direitos autorais de "Fio Maravilha", sob a alegação de que seu ex-amigo Jorge, utilizou seu nome para promoção

Jorge tem evitado ao máximo dar entrevistas e falar sobre o assunto, que para ele, pessoa ingênua e bem intencionada, é doloroso.. Ele prefere dizer apenas que fez a música para trocar a imagem do "Crioulo Doido", para "Fio Maravilha" esperando que tudo se resolva através de um papo amigável com Fio, que Jorge acredita estar sendo orientado por aproveitadores... Bem por hoje é só.

roteiro

FARMACIAS DE PLANTÃO

Estara de plantão hoje a Farmacia Santa Inês, situada a rua de Gerú, 236.

CANAL 4 — HOJE

15.45 hrs.: Abertura. 15.55 hrs.: TV-Educativa. 16.30 hrs.: Clube Junior , 17.00 hrs.: Vila Sésamo. 18.00 hrs.: Shazam, Sherif e Cia. 18.45 hrs.: O Mundo em 2 Minutos.. 18.50 hrs.: Vitória Bonelli.19.45 hrs.: Bola Quatro. 19.50 hrs.: Jornal Nacional. 20.15 hrs.: Mulheres de Areia. 20.50 hrs.: O Mundo em 2 Minutos.. 21.00 hrs.: A Grande Familia. 22,00 hrs.: O Bem-Amado, 22.45 hrs.: Globo Gente. 32.45 hrs.: A Feiticeira. 00.03 hrs.: Encerramento..

HOROSCOPO
Prof. LOUIS

CARNEIRO — Estê poderá ser um dia completamente seu, desde que aja com inteligencia, dinamismo e auto-confiança..

TOURO — Terá ótimas chances de ganhar dinheiro e de se elevar profissionalmente. Excelente ao amor e as viagens..

GÊMEOS — É um ótimo dia para empregar seu dinheiro em poupança ou em qualquer outro fundo público..

CÂNCER — Todavia, aja com bom senso ao realizar negócios e use sua inteligencia ao tratar com os superiores hierárquicos.

CÂNCER — Evite o nervosismo e não seja demasiadamente descuidado neste dia.

LEÃO — Aja com calma e prudência, principalmente ao lidar com o seu dinheiro. Pode amar.

VIRGEM — Tarde propicia aos negócios, ao trabalho, viagens e para os assuntos legais.

BALANÇA — É um dia espetacular às viagens para solicitar favores de pessoas influentes e para fazer beneficas e originais amizades

ESCORPIÃO — Seja mais ativo(a) e defenda seus interesses. Amor favorecido. Boas Noticias.

SAGITÁRIO — Dia dos mais favoráveis a tudo que se relacione com o trabalho, negócios e amizades.

CAPRICORNIO — Procure esforçar-se mais agora, pois a fase é das melhores à sua elevação material.

AQUÁRIO — Sucesso social, amoroso e em viagens. Contudo evite despesas à toas..

PEIXES — Boa saúde e excelente disposição ao trabalho e as demais atividades.

ping pong

PROTERRA

O Banco do Nordeste vem procurando dinamizar a sua politica de financiamento com relação ao PROTERRA, mediante emprestimos à pecuária e a agro-industria da região. Todos os Estados de atuação do BNB, inclusive o Norte de Minas Gerais, foram atendidos com recursos daquele Programa num total de 12.400 operações realizadas de outubro de 1971 a 30 de agosto deste ano, perfazendo a importancia de $ 393,5 milhões, Somente no decorrer deste ano (posição em agosto) o Banco do Nordeste realizou nada menos de 3.838 operações num total de 164 milhões, aplicados no PROTERRA.

CHUVA

Já fazem três dias que chove em Aracaju, torrencialmente. As ruas ficam alagadas, os paralelos, em muitos lugares, cedem, formando enormes buracos, e outros problemas menores vão surgindo. Pior do que tudo isso, porém, é que, toda vez que chove em Aracaju falta energia elétrica e o telefone pifa. Agora, já pensou o cristão no 25o. andar do Edificio Estado de Sergipe e a luz faltar? E o telefone não funcionar? É de dar dó companheiro.... mas, o que se há de fazer? É torcer para que São Pedro não mande muita água de uma só vez...

HIGIENE

Há algum tempo atrás, a EMSETUR anunciou um movimento visando melhorar a higiene dos bares da Atalaia. Transcorridos vários meses, ninguém viu, na prática o resultado dessa campanha — se é que houve. Os bares da Atalaia são os mais anti-higienicos do mundo. Os sanitários parecem ninhos de porcos. É preciso que o Govêrno, através da EMSETUR, veja a Atalaia como uma excelente fonte de recursos e que, do jeito que estão, os bares em vez de atrair fregueses, expulsa-os...

MAGALHÃES

O radialista Carlos Magalhães — pelas informações que se tem — anda em litigio com a Cultura, onde há muitos anos está à frente de uma excelente equipe de esportes, melhor mesmo do que muitas que existem no Sul do País. Não se sabe o motivo da querela. Mas, há alguma coisa no ar, do contrário a cidade não estaria tomada pelos boatos de que Magalhães e sua equpe iria se transferir para a Rádio Difusora, Se a equipe for, um fica: é o comentarista Wellington Elias que já disse a amigos que só sai da Rádio Cultura para "vestir o pijama", isto é, se aposentar....

CAFEZINHO

O Correspondente de São Cristóvão do JORNAL DA CIDADE manda dizer, todo alegre, que o cafezinho voltou a ser servido na Prefeitura Municipal, que adquiriu um fogão e uma mini-geladeira... O prefeito anterior havia cortado o cafezinho para diminuir despesas....

São Cristovão tem também coisas interessantes: um servidor braçal do municipio ganha melhor do que os chamados "barnabés de gravata" E há diretores aposentados por tempo de serviço, percebendo (pasmem!) cinquenta cruzeiros mensais...

Já de Itabaiana, o nosso Correspondente interpreta as reclamações da população local, que reclama das precárias condições de higiene do Matadouro Modêlo. Uma outra noticia de Itabaiana: um grupo de jovens daquela cidade endereçou um pedido ao governador do Estado, pela construção de um ginásio de esportes... Pois é.: Itabaiana quer e precisa de um ginasio de esportes.

SINAL LUMINOSO

O sinal luminoso instalado no Largo do Banco do Estado (abrindo para a Avenida Carlos Firpo, rua Divina Pastora, rua Apulcro Mota e Travessa Hélio Ribeiro), amanheceu anteontem sem funcionar. Foi um deus-nos-acuda. O engarrafamento tomou conta das imediações. Quando o sinal foi consertado já era o segundo expediente. Tanta demora para consertar um simples sinal luminoso.

GEOLOGIA

Como todos já sabem, vai se realizar aqui um Congresso de Geologia. Espera-se uma frequência em torno de 1500 pessoas, vindas de todas as partes do País. O grande problema é localização para esse povo todo. Não vai ser moleza.

NINO PORTO

O nosso companheiro Nino Porto, da "Gazeta de Sergipe", submetido a intervenção cirúrgica de urgencia em Maceió, está passando muito bem. Dentro de mais 10 ou 15 dias estará de volta a Aracaju. A sua úlcera "de estimação" criou-lhe problemas serissimos no último domingo e Nino foi às pressas para uma mesa de operação.

EUGÊNIO

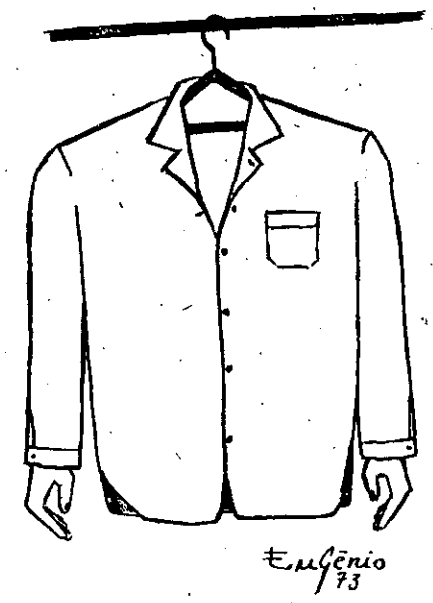

CINEMA

IVAN VALENÇA

ALGUMAS NOTAS

Com o falecimento do cineasta John Ford, ocorrido já há alguns dias atrás, mas não registrado ainda nesta coluna, perdeu o cinema o maior cine-westerner de toda sua existência. Ford foi o responsável por algumas obras-primas impereciveis, como "No Tempo da Diligência," , "Dominio dos Bárbaros", "Paixão dos Fortes ", "o Delator", "A Patrulha Perdida", "O Homem que Matou o Facinora", "Crespúsculo de uma Raça" entre muitos outros impossível de aqui relatar. Era ele um cineasta consciencioso de sua função, daí porque seus filmes eram sempre aguardados com ansiedade. Ford fez escola e hoje pode-se dizer, que, qualquer bom filme western, tem sua inspiração. Um seguidor do seu estilo, o novato Andrew V. McLaglen (filho do ator Victor McLaglen amissisimo de Ford) conseguiu algumas boas fitas usando até mesmo o "Ford Stock Company", ou seja o grupo de atores e técnicos preferidos pelo cineasta agora falecido. O cinema está de luto.

"Carmen Baby" (ou "Quando o Sexo é Delirio"; ou ainda "A Femea Total " — como queiram) é uma produção alemã, modernizando a célebre história de Prosper Merimée "Carmen" , que depois deu ópera (da autoria de Bizet) e já foi filmada demais de uma dezena de vezes (houve até versão lacrimogenia com Sarita Montiel e um western com Franco Nero e Tina Aumont). A Carmem agora é a novata Uta Levka. No elenco, está tambem o veteranissimo Carl Mohner. É o melhor filme da cidade, hoje — daí vocês vejam como anda nossa programação.

NOTAS E COMENTÁRIOS

juranoyr cavalcanti

O FUNRURAL, através seu dinamico Diretor Regional, Sr. Raimundo Leal, muito tem contribuido para a melhoria socio-economica dos trabalhadores do campo.
Através de convênios firmados com entidades assistenciais, presta o FUNRURAL um relevante serviço à comunidade sergipana, mantendo hospitais e postos médico-odontologicos disseminados em diversos municipios do interior.
No momento, estuda o FUNRURAL da assinatura de convênios com o Governo do Estado para construção de hospitais regionais. Sergipe, necessita, urgentemente, de uma rêde hospitalar capacitada a atender a sua população. Sem recursos, embora seus governantes sejam sensiveis ao problema, Sergipe deve aproveitar ao máximo as disponibilidades oriundas do FUNRURAL que, graças ao zelo e dedicação do seu responsável regional, juntamente com Fundação do Serviço Especial de Saúde Pública — FSESP, respondem pela assistência aos ruricolas.
No domingo último foi inaugurado o Hospital de Lagarto, cuja construção foi iniciada há quase três décadas e que, somente agora, graças a Revolução de Março de 64, conseguiu ser posto a serviço da comunidade.
Itabaiana, uma das mais progressistas cidades do interior, será uma das escolhidas para ser séde de um futuro hospital regional, a ser construido em convênio com o FUNRURAL.

MOBRAL

O Movimento Brasileiro de Alfabetização — MOBRAL, em Sergipe, já firmou convênios com 59 cidades, para dar cumprimento ao seu programa expansionista. Sergipe, dentro dos próximos cinco anos, terá erradicado do seu território o analfabetismo.

TENISON

Depois de uma curta permanência nesta Capital, onde esteve para rever amigos e parentes regressou na terça-feira última para a Guanabara, onde reside o Agronomo Teninson Aragão responsável pela criação da COMASE, quando exercia a função de Secretário de Agricultura do Governo Celso de Carvalho. Foi ele também o responsável pela criação da Feira de Animais da cidade de Lagarto e, por sugestão sua, dado o nome de Nicolau Almeida, ao atual Parque de Exposições.

CHUVAS

As fortes chuvas caidas sobre a cidade no inicio desta semana, provocaram graves transtornos nas obras de pavimentação que a Prefeitura vem realizando em vários pontos da Capital.

ATALAIA

A duplicação da pista da estrada de Atalaia, dificilmente estará concluida em março de 74. Embora a empresa encarregada daquela importante obra tenha mantido máquinas e homens ali trabalhando, as torrenciais chuvas que de vez em quando desabam sobre a cidade provocam destruição de serviços de terraplenagem já feitos.

CAIXA

A Caixa Economica Federal de Sergipe, que atualmente atravessa uma animadora fase, graças a sua direção regional acaba de inaugurar uma agência na cidade de Itabaiana. Estância, já está beneficiada com a presença da Caixa Economica Federal e segundo estamos informados, Lagarto e Propriá irão ter agências da mesma, nos próximos meses.

VACINAÇÃO

Será no próximo dia 26 a aplicação da segunda dose da Vacina Sabin contra a paralisia infantil. As crianças que receberam a primeira dose devem comparecer aos inúmeros postos instalados em vários pontos da cidade, para que passam ficar imunizadas contra a terrivel moléstia.

HORÁRIO

Está marcada para amanhã a assembléia geral extraordinária do Sindicato dos Empregados no Comércio de Aracaju, para homologação ou não do estabelecimento do novo horário. Segundo estamos informados, os comerciários irão optar pela continuação do atual horário, o que por certo, é uma pena. Uma hora e meia para almoço, para quem reside nos distantes bairros, é prejudicial à saúde, uma vez que o comerciario se vê obrigado a comer às pressas.

TELERGIPE

Operários da TELERGIPE estão trabalhando na recuperação da rêde telefonica da Atalaia. Segundo estamos informados, dentro de mais alguns dias o Aeroporto Santa Maria irá ter telefones, o que por certo, irá suprir uma grave falha, uma vez que se trata de local enquadrado no esquema de segurança nacional.

ATALAIA

Deverá ser inaugurado na segunda quinzena de outubro próximo o Atalaia Hotel, de propriedade do empresário Ary Macedo, a quem tambem pertence o Hotel a Aracaju. O Atalaia Hotel, nesta sua primeira fase, terá 18 apas apartamentos de luxo.

FESTIVAL

A cidade de Penedo, no vizinho Estado de Alagoas, prepara-se para realizar o seu 3o. Festival de Música Popular.
Espera-se que este ano o Festival de Penedo atraia um grande número de turistas, uma vez que a promoção da Camara Junior daquela tricentenaria cidade alagoana elaborou uma vasta programação turistica. O 3o. Festival de Música Popular de Penedo será realizado entre os dias 29 do corrente e 6 de outubro.

POSSE

O Sergipano Dr. José Prado, será empossado hoje no elevado posto de Presidente do Tribunal Regional do Trabalho, da 5a. Região, com séde em Salvador, com jurisdição em Sergipe e Bahia.

NINO

Segundo informações de familiares, está passando bem nosso companheiro de imprensa Nino Porto, que se encontra internado no Hospital da Santa Casa de Misericordia, de Maceió, onde foi submetido a uma intervenção cirurgica de urgência, no domingo último.

BALSA

Em virtude de encontrar-se sofrendo reparos na prancha de embarque e desembarque, somente nos próximos dias entrará em atividades a balsa ATLANTIDA, de propriedade do grupo economico liderado pelo Engenheiro João Machado Rolemberg. A balsa ATLANTIDA, será empregada no transporte de passageiros e veiculos entre esta Capital e a cidade de Barra dos Coqueiros.

ENERGIPE

Até junho de 74 a ENERGIPE estará encarregada da distribuição de luz e força em todo o territorio sergipano. Essa empresa atravessa uma fase de expansão das mais positivas, graças à politica empregada pelo Dr. Antonio Ribeiro Soutello, que conta com uma eficiente equipe de assessores.

A Universidade Federal de Sergipe começa a vender a partir da próxima segunda-feira o livreto "Normas Gerais e Programas" do Vestibular de 1974. Antecipando-se a esta publicação, o JORNAL DA CIDADE inicia hoje a publicação das normas gerais e do programa do vestibular. Na edição de hoje, publicamos na íntegra: 1) a resolução do Reitor Luiz Bispo, aprovando as normas e programas: 2) as normas gerais para o concurso vestibular de 1974, também na íntegra; e 3) e os programas de Português e Matemática. Na edição de amanhã, publicaremos os programas de Fisica, de Quimica, de Biologia, de História, de Geografia, de Inglês e Frances.

NORMAS E PROGRAMAS DO VESTIBULAR

Resolução no. 20/73

Aprova Normas e Programas.

O REITOR da Universidade Federal de Sergipe, no uso de suas atribuições legais e estatutárias e,
CONSIDERANDO a decisão do CONSELHO DO ENSINO E DA PESQUISA ao apreciar o processo no. 4792/73, em sua reunião ordinária do dia 3 do corrente;

RESOLVE:
Aprovar as NORMAS GERAIS E PROGRAMAS para o Concurso Vestibular de 1974 conforme consta do anexo que integra a presente Resolução.

Sala das Sessões, 03 de agosto de 1973.
Dr. Luiz Bispo — REITOR.

Art. 1o. — O Concurso Vestibular terá por finalidade classificar os candidatos julgados hábeis aos cursos de graduação, no limite das vagas fixadas pelas Unidades e reunir dados uniformes para sua posterior observação e orientação durante a etapa inicial desses cursos.
PARAGRAFO ÚNICO — O Concurso Vestibular estará aberto, independentemente de adaptação a todos os candidatos que hajam concluido o 2o. grau (ciclo colegial ou equivalente) de cursos reconhecidos como de grau médio.
Art. 2o. — O Concurso Vestibular será realizado de acordo com as Areas da Universidade Federal de Sergipe, a saber:
I — AREA DE CIÊNCIAS EXATAS E NATURAIS;
a) Instituto de Matemática e Fisica;
b) Instituto de Quimica;
c) Instituto de Biologia;
d) Faculdade de Ciências Médicas.
II — ÁREA DE HUMANIDADES;
a) Instituto de Filosofia e Ciências Humanas;
b) Instituto de Letras, Artes e Comunicação;
c) Faculdade de Ciencias Economicas e Administrativas;
d) Faculdade de Direito;
e) Faculdade de Educação;
f) Faculdade de Serviço Social.

Art. 3o. — O Concurso Vestibular constará de:
I — Provas Comuns às duas Areas;
II — Provas Específicas a cada Area.
§ 1o. — As Provas Comuns às Areas (Português e Matemática) abrangerão "os conhecimentos comuns às diversos formas de educação e do 2o. grau, sem ultrapassar este nível de complexidade, para avaliar a formação recebida pelos candidatos e sua aptidão intelectual para estudos superiores (Art. 21 da Lei 5540, de 28 de novembro de 1969).
§ 2o. — as Provas Específicas, comuns aos cursos da mesma Área, serão as seguintes: Física, Quimica e Biologia, para a ÁREA DE CIENCIAS EXATAS E NATURAIS; História Geral e do Brasil, Geografia Geral e do Brasil e Língua Estrangeira (Francês e Inglês) para a ÁREA DE HUMANIDADES.
Art. 4o. — Até o dia 30 (trinta) de agosto, os Diretores das Faculdades ou Institutos, ouvidos os respectivos Conselhos Departamentais, comunicarão ao Centro de Coordenação da Area o número de vagas fixado para cada curso ou grupo de cursos de sua responsabilidade, bem como os pesos referentes a cada disciplina constante no Concurso Vestibular cuidando para que estes sejam distribuidos por números inteiros e sua soma seja igual a 10 (dez).
Art. 5o. — Até o dia 30 (trinta) de setembro as Coordenações da Area ouvidos os respectivos Conselhos:
I — submeterão o número de vagas à apreciação do Conselho do Ensino e da Pesquisa (CEP) que uma vez aprovado o encaminhará à Comissão Central de Concurso Vestibular (CCCV) à Diretoria de Administração Acadêmica (DAA) e ao Centro de Processamento de Dados (CPD), até o dia 30 (trinta) de outubro;
II — encaminharão os pesos à CCCV, à DAA e ao CPD.
PARAGRAFO ÚNICO — Caso não seja cumprido o disposto no inciso II, caberá a CCCV a fixação definitiva dos pesos.
Art. 6o. — O Concurso Vestibular será anunciado por edital subscrito pelo Presidente da CCCV visado pelo Presidente do CEP, e publicado até 30 (trinta) dias antes do início das inscrições no Diário Oficial do Estado ou jornal local de grande circulação, onde figurarão, sem prejuizo de outras, as seguintes especificações:
I — O calendário contendo dia, hora e local da realização de cada prova e prazo para divulgação dos resultados finais;
II — modalidade de divulgação dos resultados finais.

§ 1o. — Sempre que possível as provas não se realização nos dias de sábado e domingo;
§ 2o. — para as determinações constantes dos itens I e II deste artigo a CCCV ouvirá a DAA e o CPD.
Art. 7o. — Os requerimentos de inscrição para o Concurso Vestibular serão feitos em formulários preparados conjuntamente pela CCCV, DAA, CPD, e ASPLAN (Assessoria de Planejamento), de modelo especial para cada uma das Areas de conhecimento em que se divide a Universidade, e conterão espaços reservados aos resultados dos exames e a classificação final dos candidatos.
§ 1o. — O modelo especial para cada Area conterá, também:
a) a relação dos cursos ou grupo de cursos entre os quais podera optar o candidato
b) instruções que lhe permitam assinalar o curso ou grupo de cursos em que pretende ser admitido;
c) configuração da hipótese de não vir o candidato a obter a classificação pretendida e instruções para que declare, nesse caso, quais os cursos ou grupo de cursos, em ordem de preferencia em que proporia ser aproveitado em número que será limitado na propria ficha.

Art. 8o. — A inscrição para o Concurso Vestibular será requerida ao Reitor da UFS e feita na DAA.
§ 1o. — Encerrado o prazo de inscrição, as fichas, devidamente autenticadas, serão postas à disposição do CPD para a competente listagem;
§ 2o. — no pedido de inscrição constará a declaração do candidato de que aceitará as condições estabelecidas pela Universidade para o Concurso Vestibular, inclusive a de que concorrerá a uma das vagas abertas dentre o número fixado pelas Unidades Universitárias para os respectivos cursos ou grupo de cursos, no competente edital ou editais;
§ 3o. — no ato de inscrição, o candidato apresentará na DAA;
a) documento de identidade, reconhecido por Lei;
b) prova de pagamento da taxa de inscrição fornecida pelo Orgão competente;
c) prova de conclusão do 2o. grau;
d) três fotografias recentes, tamanho 3x4.
Art. 9o. — O documento a que se refere a alínea c do parágrafo 3o. do Art. 8o. para os candidatos, que ainda estão cursando a última serie do 2o. grau, poderá ser substituido por atestado do estabelecimento ao qual o candidato pertença, obrigando-se ele, entretanto a apresentar a prova de escolarização de grau médio até a data fixada para matrícula e, quando assim não ocorrer, considerar-se-á nula para todos os efeitos a sua classificação.
Art. 10o. — Não poderá o candidato beneficiar-se de qualquer lacuna, rasura ou imprecisão dos dados que venham a verificar-se em sua ficha individual, ou nos documentos que apresentar, ficando nula, nesta hipótese, a inscrição para todos os efeitos.
Art. 11 — A direção de cada Unidade prestará toda a ajuda na realização do Concurso Vestibular, cabendo-lhe especialmente;
I — reservar e preparar salas suficientes, bem como material escolar, para a realização das provas no estabelecimento;
II — designar pessoal para a realização e fiscalização das provas, cujo trabalho será supervisionado e coordenado por representante da CCCV;.
III — fazer as comunicações e indicações, rigorosamente nos prazos estabelecidos nestas Normas Gerais, notadamente aquelas a que se refere o Art. 4o.;
IV — afixar no local de costume uma das vias dos boletins expedidos pela CCCV bem assim comunicações, editais, avisos e listas nominais que interessem aos candidatos.

Art. 12 — A pedido do Presidente da CCCV e a critério do Reitor, serão colocados à sua disposição, pela Reitoria, veículos serventuários e material, em número que garanta o mais completo êxito na realização do Concurso Vestibular.
Art. 13. — Os exames serão escritos e se farão em nível comum ao 1o. e 2o. graus.
Art. 14 — Para cada prova diversificada haverá uma comissão composta de 3 (três) membros e seus respectivos suplentes além de um revisor, nos termos da Portaria DAU 130 17 de setembro de 1971, dentre os professores da Universidade escolhidos pela CCCV, a qual se encarregará da elaboração e impressão das provas.
§ 1o. — A Comissão terá sob sua guarda o gabarito das provas, fazendo-se representar por um dos seus membros no processo de correção junto ao CPD;
§ 2o — dentre os membros de cada Comissão, a CCCV designará um coordenador responsável pela supervisão dos trabalhos.
Art. 15. — Deverão ser obedecidos os seguintes prazos relativos às Comissões:
I — designação das comissões e comunicação aos seus componentes até 30 de setembro;
II — reuniões dos membros das comissões com o Presidente da CCCV, sobre a elaboração das provas até 15 de outubro;
III — elaboração e impressão das provas, até 15 de dezembro.
PARÁGRAFO ÚNICO — Correrá à conta das Comissões a responsabilidade da preservação do sigilo, nas fases de elaboração, correção e apuração das provas.

Art. 16 — As provas do Concurso Vestibular serão elaboradas em forma de teste de múltipla escolha com 4 (quatro) opções e 75 (setenta e cinco) questões.
Art. 17. — As provas serão atribuidos valores graduados de 0 (zero) a 75 (setenta e cinco) pontos.

Art. 18 — Na ordem decrescente dos totais de pontos obtidos, multiplicados pelos respectivos pesos, os candidatos serão classificados, nos cursos ou grupo de cursos em que se inscreveram, até o limite das vagas anunciadas no Edital de inscrição.

PARÁGRAFO ÚNICO — Será eliminado do concurso o candidato com resultado nulo em qualquer das provas.

Art. 20. — A fim de preencher as vagas porventura existentes, depois da classificação estabelecida no artigo anterior, far-se-á o aproveitamento de outros candidatos da seguinte forma:
I — segundo a ordem das opções feitas;
II — dentro dessa ordem das opções feitas, segundo a ordem decrescente do total de pontos obtidos, *de acordo com o Curso a que* se destina.

Art. 21. — Todos os casos de empate que venham a ocorrer no último lugar da classificação para um curso, serão resolvidos, levando-se em consideração os pontos obtidos nas disciplinas incluidas com maior peso.
Art. 22 — Se, além das vagas prefixadas, outras forem posteriormente oferecidas para qualquer curso da Universidade, o seu preenchimento só poderá ser feito através de novo Concurso Vestibular.
PARÁGRAFO ÚNICO — Não haverá segunda chamada para este Concurso.
Art. 23 — Após a realização do Concurso Vestibular, e caso persistam vagas, as mesmas deverão ser preenchidas de acordo com a seguinte prioridade:
I — pelos candidatos classificáveis, de acordo com as presentes Normas, provenientes de outras Universidades, Faculdades e Escolas Isoladas;
II — pelos Diplomados de nivel superior, de acordo com o Artigo 99 do EUS.
Art. 24 — Em qualquer fase do Concurso: será excluido o candidato que, comprovadamente usar fraude, atentar contra a disciplina ou desacatar a quem quer que esteja investido de autoridade para coordenar, orientar ou auxiliar a realização do Concurso.
Art. 25 — Os casos omissos serão resolvidos pela CCCV, podendo haver recursos para o CEP.

Programa de Matematica

1. Razões e Proporções. — Propriedades
2. Médias — Aritmética Geométrica. Harmônica. Ponderada.
3. Regra de Três — Simples e Composta.
4. Porcentagem.
5. Juros.
6. Equações do 1o. e 2o. grau
7. Coordenadas cartesianas — Representações gráficas.
8. Trinômio do 2o. grau
9. Inequações do 2o. grau
10. Fundamentos. Conjuntos. Lógica matemática. Produto cartesiano. Relações binárias. Aplicações. Funções.
11. Funções elementares. Funções linear. Função quadrática. Função exponencial. Função logaritmica.
12. Trigonometria. Funções trigonométricas. Relações entre lados e ângulos de um triângulo.
13. Sequência e Séries. O conceito de sequência, Séries e somatórios. O método de indução completa.
14. Progressões. Progressões Aritméticas: conceito, termo geral, representação gráfica, Progressões Geométricas: conceito, termo geral, séries geométricas.
15. Logaritmos. Decimais. A função logaritmo -decimal. Característica e mantissa. Uso das tábuas. Antilogaritmo.
16. Equações exponenciais simples — sua resolução com emprego de logaritmos.
17. Matrizes. Elementos de matrizes. Operações com matrizes. Propriedades. Sistemas lineares. Determinantes. Inversão de matrizes.
18. Sistemas não lineares. Sistemas não lineares do segundo grau. Sistemas com equações exponenciais e logaritmicas. Sistemas trigonométricas.
19. Análise Combinatória. Arranjo. Combinação. Permutação.
20. Binômio de Newton — Lei de formação de produto de binômios distintos. Fórmula para o desenvolvimento binomial. Lei decorrente da formação dos termos.
21. Geometria.
I — Ângulos — Definição. Classificação. Propriedades.
II — Polígonos — Inscritíveis e circunscritiveis.
III — Quadriláteros.
IV — Circunferência e circulos.
V — Área das figuras planas.
VI — Introdução. Geometria no espaço. Paralelismo, Perpendicularismo. Projeções. Diedros e triedros.
VII — Segmentos Orientados e Vetores. Transformações Geométricas. Translações. Simetria. Rotação. Homotetia.
VIII — Superficies. Superficies cilíndricas. Superficies cônicas. Superficies de rotação.
IX — Prisma, Pirâmides e Troncos. Áreas e volumes.
X — Corpos redondos. Cilindro. Cone. Tronco de Cone. Esfera.
XI — Superficies Poliédricas. Poliedros. Teorema de Descartes. Euler. Poliedros de Platão. Poliedros regulares.
XII - Geometria Analitica no Plano. A linha reta. Circunferência. Elipse. Hipérbole. Parábola.
XIII — Limites. Infinitésimos. Propriedades e operações com limites. Limites fundamentais. Continuidade de uma função.
XIV — Derivadas: derivações das funções elementares.
XV — Polinômios. Identidade. Divisão por x-a. Fórmula de Taylor.
XVI — Números complexos.
XVII — Equações Algébricas. Teorema fundamental da Álgebra. Decomposição de um polinômio em fatores binominais. Raizes múltiplas. Número de raizes. Raizes nulas. Raizes complexas. Relação entre os coeficientes e as raizes. Raizes racionais.

BIBLIOGRAFIA:

1. QUINTELA, Ary, Matemática, 7 volumes, curso ginasial e colegial, São Paulo, Companhia Editora Nacional.
2. BEZERRA, Manoel Jairo, Curso de Matemática, Ciclo colegial, São Paulo, Companhia Editora Nacional.
3. IDEM, Moderno Curso de Matemática, ciclo colegial, São Paulo, Companhia Editora Nacional.
4. PIETRO NETO, Scipione, ROCHA, Luiz Moura, BARBOSA, Rui Madson, Matemática, 4 volumes, curso ginasial moderno, São Paulo, Instituto Brasileiro de Edições Pedagógicas.
5. IDEM, Matemática, 2 volumes, curso colegial moderno, São Paulo, Instituto Brasileiro de Edições Pedagógicas.
6. SCHOOL MATEMATICS STUDY GROUP, Matemática, 4 volumes, curso ginasial, São Paulo, Livraria Editora Limitada.
7. IDEM, Matemática, 3 volumes, curso colegial, São Paulo, Livraria Editora Limitada.

Programa de Português

A prova de Português constará de:
a) interpretação de textos extraidos das obras indicadas para leitura, em que o candidato deverá revelar suficiente desenvolvimento do pensamento reflexivo mediante questões objetivas sobre vocabulário e idéias do trecho apresentado, conclusões, etc.
b) questões relativas ao programa de Português do primeiro e segundo graus secundários, compreendendo Língua Portuguesa e Literatura Brasileira.

1. LÍNGUA PORTUGUESA

1.1 LÍNGUA E LINGUAGEM: Comunicação. Texto e mensagem. Código. Significado. Classes de Linguagem. Semântica Emissiva. Semântica Receptiva. Substrato, Superstrato. Língua e Fala.
1.2 ESTRUTURA E FORMAÇÃO DE PALAVRAS: Semantemas, Morfemas, Derivação, Composição. Hibridismo.
1.3 FONÉTICA: Fisiologia do Aparelho Fonador, Conceito de letra e fonema, Vogais, Consoantes. Semivogais. Ditongos. Tritongos. Hiatos. Grupos Consonontais. Sílaba. Tonicidade, Alterações Fonéticas.
1.4 ORTOGRAFIA Oficial, de 12 de agosto de 1943 e Alteração Ortografica (Lei no. 5.765, de 10 de dezembro de 1971): Acentuação Gráfica, Consoantes, Parônimos e vocábulos de grafia dupla. Nomes próprios. Divisão Silábica. Sinais de Pontuação.
1.5 MORFOLOGIA: Classes de palavras: Classificação e flexões. O aspecto verbal.
1.6 SINTAXE: do substantivo, do adjetivo, do verbo, do pronome, da preposição. Figuras de sintaxe. Análise.
1.7 PORTUGUES HISTÓRICO: Formação e dominio da Língua Portuguesa. Línguas Românicas. O Latim Literário e o Latim Vulgar. Criações Românicas. Formas Convergentes e Divergentes. Formação do Vocabulário Português. Arcaísmo. Neologismo.

2. ESTUDOS DE TEXTOS

2.1 Estudo de textos em verso: metrificação, estrofação, rima e rítmo, figuras de construção, poemas de forma fixa, versilibrismo.
2.2 Estudo de textos em prosa: enredo, personagens, espaço e tempo.

3. LITERATURA BRASILEIRA
3.1 O Barroco: Poesia lirica e satirica. Oratória.
3.2 A poesia Épica no Brasil.
3.3 Os Árcades.
3.4 Romantismo: Caracteristicas brasileiras, indianismo, individualismo; o romance sentimental, candoreirismo.
3.5 Realismo, Naturalismo, parnasianismo, simbolismo.
3.6 Tendências modernas na poesia e na prosa.

4. OBRAS DESTINADAS À LEITURA

1. AZEVEDO, Aluisio de — O CORTIÇO, Livraria Martins Editora, S. Paulo, 1972.
2. PALMÉRIO, Mário — A VILA DOS CONFINS, Livraria José Olympio Editora, Rio, 1965, Coleção Sagarana, Vol. 5.
3. ALVES, Castro — NAVIO NEGREIRO — in Coleção Nossos Clássicos, Vol. 44, Livraria Agir Editora, Rio, 1963.
4. ALVES, Castro — VOZES D'ÁFRICA — in Coleção Nossos Clássicos, vol. 44, Livraria Agir Editora, Rio, 1963.
5. DIAS, Gonçalves — I JUCA PIRAMA — in Coleção Nossos Clássicos, no. 18, Livraria Agir Editora, Rio, 1958.
6. CARVALHO, José Cândido — O CORONEL E O LOBISOMEM, Livraria José Olympio Editora, Rio 8a. ed., 1971.

BIBLIOGRAFIA

— PROENÇA FILHO, Domicio — Estilos de Época na Literatura, 2a. edição revista e ampliada, Rio de Janeiro — São Paulo, Editora Liceu, 1969.
— CUNHA TAVARES, Hênio Último — Teoria Literária, 3a. edição, Editora Bernardo Álvares S.A., Belo Horizonte, 1967.
— CUNHA, Celso — Gramática do Português Contemporâneo, Editora Bernardo Álvares S.A., Belo Horizonte, 1970
— MATTOS, Geraldo — Nossa Cultura (Português para o Colegial, 3 volumes) Editora F.T.D. S.A.
— BECHARA, Evanildo — Moderna Gramática Portuguesa. Companhia Editora Nacional, S. Paulo, 19a. ed.
— GARCIA CARVALHO Dolores e NASCIMENTO, Manoel Gramática Historica, Ática, S. Paulo, 1970, 6a. ed.
— BOSI, Alfredo — História Concisa da Literatura Brasileira, Editora Cultrix, S. Paulo, 1972, 2a. ed.
— MOISÉS, Massaud — Guia Prático de Análise Literária, Editora Cultrix, S. Paulo, 1970.
— AMORA, Soares — Teoria da Literatura, 8a. ed. revista, Editora Clássico — Cientifica, S. Paulo, 1969.
— SAFADY, Naief — Introd. à Análise de Textos.

JORNAL DA CIDADE
Empresa Gráfica de Sergipe Ltda.
Rua Santo Amaro, 296 — Fone: 33-75
Diretor: NAZÁRIO RAMOS PIMENTEL
Diretor-Secretário: IVAN VALENÇA
Editor Comunitário: J. R. OLIVEIRA NETO
Número avulso: $0,50 — Número atrasado: $ 1,00 Assinatura anual: 120,00.
Os conceitos emitidos em matérias assinadas não representam necessariamente o pensamento editorial do Jornal.

CHARUTARIA E BOMBONIERE CHIC
Especialista, Artigos para Fumantes, Artigos para presentes, Chocolates, Fumos e Brinquedos.
Leiam Manchete, Fatos & Fotos, Amiga, TV Sucesso, Desfile, Ele Ela, Pais & Filhos, Grande Historia Universal.
Jornais do Rio, São Paulo, Salvador, Maceió e Locais.
AGORA NA RUA JOÃO PESSOA 82

MISSA DE SÉTIMO DIA NO SALESIANO
Sábado às 19 hrs.

O Colégio Salesiano N.S. Auxiliadora, convida aos alunos, Ex-Alunos e cooperadores para a missa de sétimo dia em sufrágio da alma do PADRE ALFREDO TENORIO, que no dia 9 deste faleceu em Recife, quase repentinamente de um problema de estomago.

P. Tenório trabalhou muitos anos em Sergipe; ficando nesta última etapa tres anos consecutivos, onde colaborou imensamente na assistencia religiosa do Hospital das Clínicas Dr. Augusto Leite.

O colégio Salesiano enlutado, convida seus inúmeros ex-Alunos para a missa de sétimo dia, num preito de saudades e reconhecimento.

A nova dimensão do carro já foi criada pela Volkswagen: VW 1600 Brasilia.

Para criar essa nova dimensão, a VW se baseou num princípio muito simples: quem deve ter maior conforto num carro é o passageiro.
Por isso, o VW 1600 Brasilia se encaixa perfeitamente na descrição: "grande por dentro e compacto"
O VW 1600 Brasilia leva confortavelmente 5 pessoas e toda a bagagem de 5 pessoas. A sua ampla área envidraçada, permite uma visibilidade total.
Ágil, de fácil manejo, o VW 1600 Brasilia é fácil de estacionar. O seu motor de 60 cv (SAE) com 1600 cc, de construção simples, é econômico e de grande longevidade. V. conta ainda com assistência técnica em todo o País, a partir da nossa loja. Se v. quiser maiores detalhes sobre o VW 1600 Brasilia, venha vê-lo em nossa loja. Teremos o máximo prazer em estudar um plano de pagamento de acordo com o seu orçamento.
O importante é que v. saia feliz, dirigindo o seu VW 1600 Brasilia.

E já se encontra em nossa loja com todas as portas abertas para v.

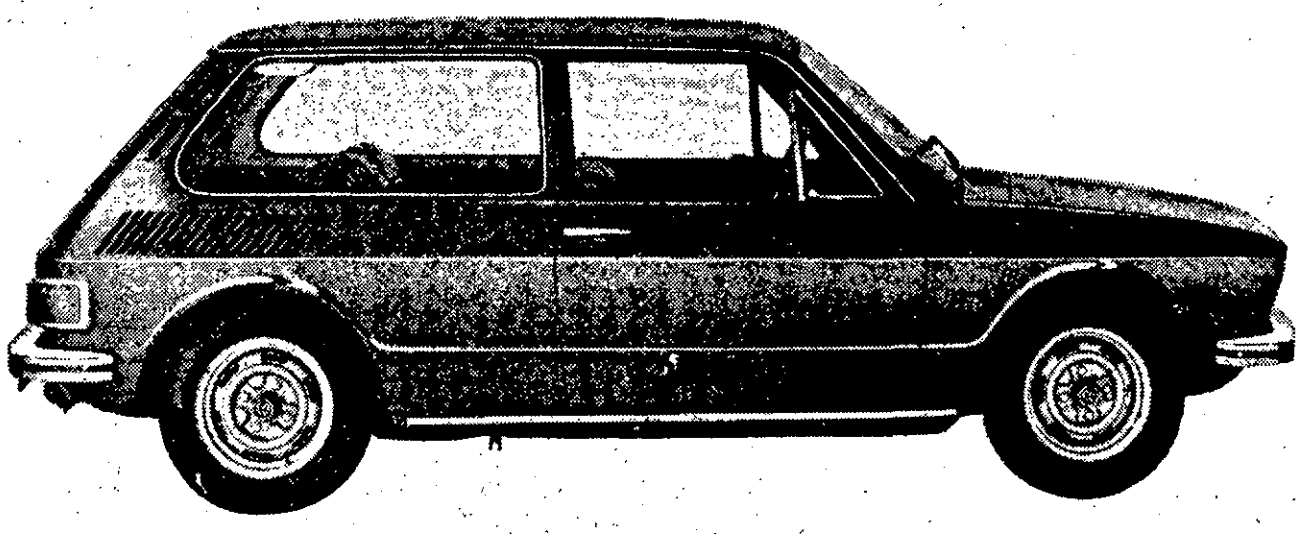

DISCAR — DISTRIBUIDORA DE CARROS LTDA
Av. Coelho e Campos, 409 — Fone 20-47
Bem no centro da cidade

INGLÊS
ESCOLAS FISK

Cursos de INGLÊS intensivos e regulares p/ AUDIO-VISUAL e LABORATÓRIO ELETRONICO. Treinamento especial de conversação e Pós-graduação. Curso especial com filmes e slides para crianças.
PROFESSORES altamente especializados.

A Direção das ESCOLAS FISK avisa que continuam abertas inscrições para novas turmas de inglês audio-visual, dentro da mais avançada técnica de ensino de linguas estrangeiras, com aparelhagem eletronica.
Melhores informações na Secretaria da Escola, na Rua Itabaianinha, 41, em frente a ENERGIPE (Instituto Histórico e Geográfico de Sergipe).

INGLÊS É COM FISK

LUIZ ANTONIO S. TEIXEIRA
ADVOCACIA CIVIL E COMERCIAL
ESCRITORIO
ED. CIDADE DE ARACAJU
SALA 309

FAÇA SUA ASSINATURA DO JORNAL DA CIDADE

AGUARDAMOS SUA CHAMADA
NOSSO ENDEREÇO: RUA SANTO AMARO, 296
e o telefone 33-75

DR. UELITON MENDES
Cirurgião Dentista
CLINICA—RAIOS-X — CIRURGIA
Largo Santo Antonio, 77 — ITABAIANA, SERGIPE
Segunda a Sábado das 14 às 18 hrs.

JUIZO DE DIREITO DA COMARCA DE TOBIAS BARRETO SE.

EDITAL DE CITAÇÃO

Eu, Dr. José Alves Neto, Juiz de Direito, desta cidade e Comarca de Tobias Barreto, do Estado de Sergipe, na forma da Lei, etc.

FAZ saber aos que o presente Edital de trinta (30) dias virem ou dêle tiverem conhecimento ou noticia que por êste Juizo e Cartório do 2o. Ofício do Escrivão que êste subscreve, se está processando a Ação Penal na qual é autora a Justiça Pública contra Rosália Maria de Jesus, brasileira, maior, solteira, doméstica, residente e domiciliada no lugar denominado "Fontinha" deste têrmo, com incurso no art. 129 § II, do do Código Penal, e como a ré não foi encontrada pelo oficial de Justiça da diligência, mandou expedir o presente edital de trinta (30) dias, pelo que ficará a referida ré citada para comparecer neste Juizo, onde será devidamente interrogada na forma da Lei, e valerá para todos os termos do processo até fina julgamento. E para que chegue ao conhecimento de todos e especialmente da ré, mandou expedir o presente que será publicado no Órgão Oficial do Estado e afixado nesta cidade no lugar de costume. Dado e passado nesta cidade de Tobias Barreto, do Estado de Sergipe, aos 20 dias do mes de julho de 1973. Eu, assinatura ilegivel, Escrivão, o datilografei.

O Juiz de Direito.

FAÇA SUA ASSINATURA

DO

JORNAL DA CIDA'

AGUARDAMOS SUA CHAMADA
NOSSO ENDEREÇO:
RUA SANTO AMARO, 296
e o telefone
33-75

ESTADO DE SERGIPE

PREFEITURA MUNICIPAL DE SÃO CRISTOVÃO

EDITAL

A Prefeitura Municipal de São Cristovão, comunica a quem interessar que fará realizar no dia 13 (treze) de setembro do ano corrente (13.09.073), às 14,00 horas na sua Secretaria sita à praça Dr. Getulio Vargas, 298 (1o. andar), a colheita de oferta de preços para execução dos serviços de construção de uma (1) rêde elétrica de baixa tensão, com um (1) transformador de 30 KWA, e 10 (dez) postes mais ou menos todos revestidos de cimento, cuja rede sera construida no bairro COLINA DAS ALMAS nêste Municipio.

Será vencedor aquele que melhores condições oferecer à Municipalidade, ficando reservada a esta o direito de anular qualquer oferta, que não satisfaça as condições legais.

Quaisquer outros esclarecimentos poderão os interessados obterem na Secretaria da Prefeitura Municipal, no expediente das 8,00 às 12,30 horas diariamente exceto aos sábados.

E para que ninguém possa alegar ignorância do mesmo mandou o Sr. Prefeito Municipal passar o presente EDITAL, e que o afixasse no lugar de costume na Portaria da Prefeitura e publicasse na forma da lei.

Secretaria da Prefeitura Municipal de São Cristóvão 05 de setembro de 1973.

MÁRIO BARROS SANTOS,
Secretario

VISTO:
Em 05.09.73

CLEDIVALDO DE OLIVEIRA SANTOS,
Prefeito Municipal.

CAIXA ECONOMICA FEDERAL
Filial de Sergipe
EDITAL

A CAIXA ECONOMICA FEDERAL (C.E.F.) Filial de Sergipe avisa aos interessados que fará realizar no dia 04 de outubro de 1973, às 16 horas, concorrência para venda de um terreno próprio de sua propriedade localizado à rua Maranhão, no trecho compreendido entre as ruas Distrito Federal e Sergipe, nesta Capital, medindo 61m50 de frente e de fundo por 30 metros de extensão frente a fundo com uma área total de 1.845 metros quadrados por preço não inferior a Cr$ 67.650,00 (sessenta e sete mil, seiscentos e cinquenta cruzeiros), pagamento à vista no ato da escritura.

Os proponentes deverão apresentar suas propostas na Portaria da Caixa, à Praça General Valadão, 200, todos os dias úteis, das 8 às 17 horas, até a véspera do dia da concorrência, em envelope fechado, acompanhado do documento de depósito de Cr$ 3.000,00 (três mil cruzeiros), como caução em garantia da proposta.

Julgada a concorrência os proponentes poderão levantar suas cauções, salvo o proponente vencedor que poderá usá-la, contudo, como parte do pagamento do preço.

Aracaju, 11 de setembro de 1973.

Luiz Carlos Rollemberg Dantas
Presidente da Comissão de Licitações

Você também tem que fazer parte desta família bem brasileira.

Hoje, 9 da noite:

A GRANDE FAMÍLIA

Toda semana uma história completa.

JUIZO DE DIREITO DA COMARCA DE RIACHUELO, ESTADO DE SERGIPE

EDITAL DE PRAÇA

O Doutor JOSÉ NOLASCO DE CARVALHO, Juiz de Direito da Comarca de Riachuelo, do Estado de Sergipe, na forma da lei, etc.

FAZ SABER aos que o presente edital virem ou dele conhecimento tiverem que, no dia treze (13) de setembro próximo, às 15.00 (quinze) horas, no Forum Dr. Leite Neto, sede da Comarca de Riachuelo, o Porteiro dos Auditórios, ou quem mais suas vezes fizer, levará a público pregão de venda e arrematação a quem mais der e maior lanço oferecer, acima da avaliação, os bens penhorados aos executados MANOEL VIEIRA DO SACRAMENTO e sua mulher, D. CARMELITA SENA SACRAMENTO, na ação executiva que lhes move o BANCO DO NORDESTE DO BRASIL S/A., perante o Juiz de Direito da 3a. Vara Cível da Comarca de Aracaju, Capital do Estado de Sergipe, de curso neste Juizo através de Carta Precatória, a saber: Uma propriedade rural, denominada "FAZENDA BABU" também conhecida por "N. S. do Carmo", avaliada por Cr$ 600.000,00 (seiscentos mil cruzeiros), localizada no Municipio de Santa Rosa de Lima, com área de 1.061 has (3.500 tarefas), sendo 940 has de capim sempre verde, 18 has de capim pangola, 3 has de banana, 60 has em reserva florestal e 40 has em pastos nativos, aproximadamente, possuindo uma casa sede com piso de cimento, cobertura de telha, alvenaria de tijolo, com duas casas de taipa para colonos, três casas de colonos de alvenaria e tijolo, três currais de arame farpado, um curral de arame e pau-à-pique, imóvel esse todo cercado e subdividido, com as seguintes confrontações: Ao norte, com a Fazenda São Francisco, ao sul, com a Fazenda Dangra e Cangondá; a leste, com a Usina Lourdes e a oeste, com herdeiros de Manoel Vertando e terras de Adelaide de Tal, separado por estrada que vai de Santa Rosa de Lima a Malhador: SEMOVENTES: 79 (setenta e nove) bovinos, avaliados em Cr$ 50.000,00 (cinquenta mil cruzeiros), sendo: dois (2) reprodutores, dez (10) vacas, sete (7) bezerros; trinta e oito (38) mamotas e vinte e duas (22) novilhas, todos da raça Indubrasil, ferradas no quarto direito com a marca "16", com exceção das novilhas que possuem outras marcas. E para que chegue ao conhecimento geral, especialmente de quem quiser arrematar os bens descritos, mandou, expedir o presente edital, publicar e afixar na forma da Lei. Dado e passado nesta Cidade de Riachuelo, Cartório Civel de Divina Pastora, aos oito (8) dias do mês de agosto de hum mil, novecentos e setenta e três (1973). Eu, José Barros de Mendonça, Escrivão que datilografei e subscrevi. a) José Nolasco de Carvalho, Juiz de Direito. Era o que se continha em dito edital, ao qual me reporto, dou fé e assino. a) José Barros de Mendonça, Escrivão.

José Nolasco de Carvalho
Juiz de Direito

EDMILSON INTEGRA COMISSÃO DE HONRA

O Engenheiro Agronomo Edimilson Machado de Almeida, Superintendente da SUDAP foi escolhido para integrar a Comissão de Honra da II Exposição Nordestina de Equideos, que será realizada em Recife no periodo de 16 a 23 do corrente sob os auspicios do Governo Pernambucano.
A comunicação foi feita pelo Secretário da Agricultura de Pernambuco. José Pessoa de Souza, acrescentando que a referida omostra reunirá o que há de melhor no criatório de equideos no Brasil e terá lugar no Parque Agropecuário Antonio Andrade Coelho em Recife.

DIA DO CITRICULTOR

No próximo dia 30 de setembro será realizado em Buquim o V Dia do Citricultor.
Cerca de trezentos citricultores sergipanos estarão participando do encontro que objetiva o congraçamento de todos os agricultores da região citricola. Na oportunidade haverá uma visita a Estação Experimental da SUDAP, em Buquim, além de palestras e demonstrações técnicas abordando assuntos ligados ao desenvolvimento da citricultura sergipana.
O Dia do Citricultor é uma promoção da SUDAP, ANCARSE e Prefeitura Municipal de Buquim, devendo contar com a colaboração de diversos órgãos ligados ao setor primário, além da participação de técnicos de outros Estados.

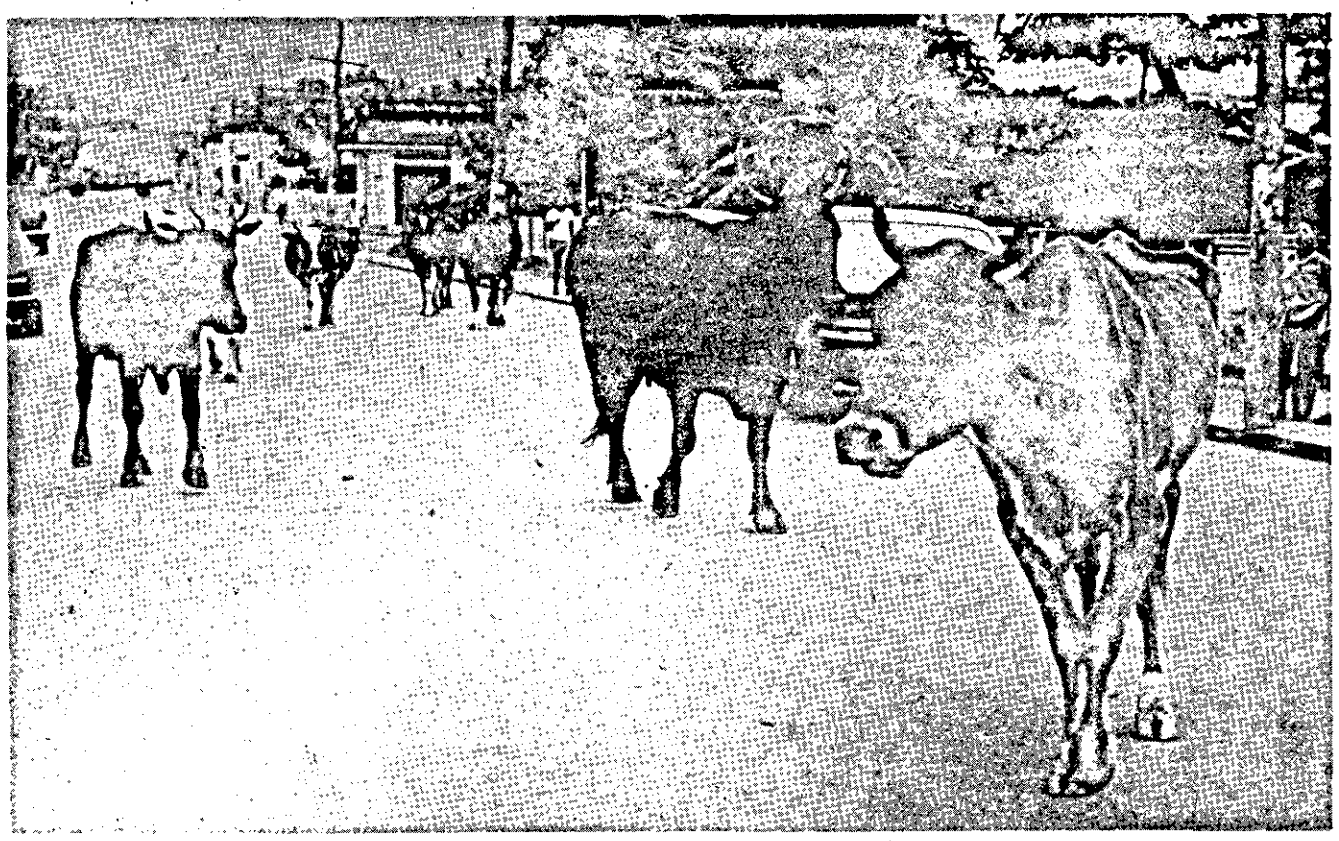

A foto acima não foi tirada em qualquer cidade do interior, mas sim em Aracaju. E numa rua super-movimentada como a Laranjeiras. Os animais pastavam tranquilamente, como se nada estivesse ocorrendo. Os carros eram obrigados a freiar repentinamente, quase provocando acidentes. Mas, o gado continuou a pastar tranquilo, tranquilo....

Falta de Cloro agravou escassez de papel branco

Um fato inesperado, determinado por deficiencias momentâneas. de ordem técnica, provocou sensivel redução no fornecimento de materia prima básica, agravando profundamente a ja sentida escassez de papel no Brasil, além dos limites que já assinalam a ausência desse importante produto no mercado mundial. O problema foi objeto de análise em reunião conjunta da Associação Paulista dos Fabricantes de Papel e Celulose e do Sindicato da classe, quando seus diretores foram informados que por força de uma deficiência técnica, a principal empresa fornecedora de cloro à industria do setor (Carbocloro) se viu obrigada a reduzir em 50 por cento o fornecimento desse produto indispensável ao branqueamento da celulose destinada à produção de papéis brancos para escrever, tipo buffon, off-set, e outros de maior consumo para trabalhos gráficos.

REDUÇÃO

Segundo projeções iniciais, a redução no fornecimento de cloro deverá resultar num corte forçado de cerca de 10 mil toneladas/mês de celulose branqueada, que deixarão de ser convertidas em outro tanto de papel para escrever de gráfico, livros, etc..
Tratando-se de produto que exige condições de embalagens e transporte especiais (bujões de aço próprios com garantias extras face a sua caracteristica de gás tóxico) é praticamente impossível a importancia do cloro.
A promessa do fornecedor às indústrias de celulose e papel é de restabelecimento da produção integral dentro de 3 a 4 semanas.
Embora reconheçam as dificuldades presentes, os fabricantes continuam envidando todos os esforços possíveis na busca de uma solução adequada e na expectativa de contornar ao máximo os fatores determinantes da redução temporária da produção brasileira de papel.

Três cursos de Formação de Professores

Estão sendo realizados, em Brasilia, desde o inico do corrente mês, nada menos de três cursos de formação de professores de disciplinas especificas destinados aos estabelecimentos da rede oficial do Estado. Os referidos cursos estão sendo desenvolvidos no Centro de Ensino Técnico de Brasilia, um dos bem equipados do país. O Ceteb como é conhecido é dirigido pelo arquiteto Sérgio Faria. Educação Para o Lar, Técnicas Comerciais e Artes Industriais são os cursos que estão sendo ministrados para trinta e seis alunos mestres sergipanos O curso de Artes Industriais tem a frente os Professores Luiz Mendes Garcia e Tom Mix Guimarães. Cada bolsista percebe mensalmente oitocentos cruzeiros. Os cursos de Artes Industriais e Educação Para o Lar terão a duração de onze meses, enquanto que o de Técnicas Comerciais perdurará somente por seis meses.

A Igreja vira mesmo marcenaria

A Igreja do na cidade de São Cristovão, continuará sendo ocupada por marceneiros, isto porque — segundo nos informou d. Núbia Marques — todos os esforços do Departamento de Cultura e Patrimonio Histórico para retirá-los de lá resultaram debaldes.
A Igreja foi tombada pelo Instituto do Patrimonio Historico e Artistico Nacional e este órgão é sabedor de que ela está transformada em uma marcenaria, mas mesmo assim não tomou nenhuma providência. Revelou d. Nubia Marques que há dois anos atrás, num encontro promovido pelo IPHAN, o problema da retirada dos marceneiros foi levantado mas desde então nada se fez para retirar aqueles profissionais de dentro da Igreja.
Conforme o JORNAL DA CIDADE denunciou há dias atrás, algrejado Amparo voltou a ser ocupada por marceneiros, que haviam sido retirados apenas para a realização do Festival de Arte.

Planejamento concilia inspiração e organização

"O Planejamento tem a função essencial de conciliar duas coisas: Inspiração e Organização.
Se a política de desenvolvimento não tiver inspiração, tudo resumir-se-á numa rotina; sem organização, a solução de todos os problemas recairá em decisões individuais".
A expressão é do Ministro do Planejamento e Coordenação Geral, sr. João Paulo dos Reis Velloso, ao dirigir se, aos participantes do ciclo de palestras do I Curso de Treinamento e Seleção de Técnicos para o sistema Nacional de Planejamento, que se realiza em Brasília, por iniciativa de sua Pasta.
O Ministro do Planejamento dividiu sua palestra em duas fases: na primeira, explicou a estratégia de planejamento adotada pelo Brasil e, na segunda, entrou em todos os detalhes do Sistema Nacional de Planejamento, frisando que o planejamento deve constituir um instrumento voltado para a melhoria das decisões, "o que é muito diferente da pesquisa economica".
— Planejamento — asseverou o Sr. João Paulo dos Reis Veloso — é um mecanismo de governo. Serve para auxiliar a governar, e o teste da sua validade reside na capacidade que ele tenha de fazer funcionar a melhor administração, da qual não pode ficar dissociado.
Prosseguindo em seu raciocínio, disse o Ministro que a opção do Brasil foi exatamente a de colocar o planejamento dentro da administração: "É a propria administração, no sentido de que cada órgão de execução tem o seu proprio órgão de planejamento, cabendo então ao Ministério do Planejamento uma tarefa mais global, de assessoria ao Presidente da República".
Depois de ressaltar que isto permite conjugar a descentralização com a unidade de atuação, o Ministro Reis Velloso explicou que "planejamento", se é para valer, tem de estar dotado no que diz respeito ao setor público como ao privado".
Assinalou, então, que o Ministério do Planejamento dispõe desses instrumentos, citando o Orçamento a regulamentação da liberação dos Fundos de Participação dos Estados e Municipios e Especial a Suplementação de recursos através de outros Fundos como o constituido para o desenvolvimento de áreas estratégicas e o Fundo de Desenvolvimento de Programas Integrados.
Como instrumentos voltados para o setor privado, destacou o papel do Banco Nacional de Desenvolvimento Econômico e da FINEP, além de mecansimo de apoio à capacidade empresarial e mecanismo de promoção, como as missões que o Ministério do Planejamento vem organizando para levar empresários não apenas ao exterior, como às regiões menos desenvolvidas do país.
— Apoio à capacidade empresarial — enfatizou — como o programa Nacional de Treinamento de Executivos. O Ministro Reis Velloso destacou como o Planejamento funciona na prática, dando como exemplo a elaboração do Orçamento em que o Ministério do Planejamento estabelece, com o Presidente da Republica, as diretrizes e depois cada uma das outras Pastas cuida de seu próprio Orçamento, de seus planos e programas, restando. ao final ao MINIPLAN, a tarefa de compatibilização, que vem sendo sem quaisquer divergências entre Ministérios.
— Orçamento, hoje, ao contrario daquilo que acontecia há dez anos, é decisão do mais alto nível do governo.
Finalizando, citou as medidas mais recentes adotadas pelo governo para o fortalecimento do Sistema Nacional de Planejamento a partir do decreto que instituiu o proprio sistema, o Programa de Treinamento que está sendo levado a efeito, a proxima criação da carreira de técnico de planejamento e o projeto encaminhado ao Congresso pelo Presidente da República criando a carreira de pesquisador cientifico-tecnológico.

CENTRAIS DE ABASTECIMENTO DO ESTADO DE SERGIPE

C E A S A — S E

EDITAL DE ALIENAÇÃO DE VEICULO

A Centrais de Abastecimento do Estado de Sergipe S/A — CEASA/SE, comunica a quem interessar possa, que está colocando à venda um veiculo automotor com as seguintes caracteristicas:
a) Tipo do Veiculo, VARIANT; b) Marca, VOLKSWAGEN; c) Modelo, 1973; d) Cor - verde hippie c/ ESTOFAMENTO CASTOR; e) Placa Policial, AA-9274/SE f) km do veiculo 12.147.00 km
O preço mínimo do veiculo é de Cr$ 20,000,00 (vinte mil cruzeiros).
As propostas deverão ser entregues em envelopes fechados, até o dia 24/9/73, às 09:00 horas, na sede da sociedade, sita à rua Riachão s/n, nesta capital.
O Edital encontra-se afixado e à disposição dos interessados, na CEASA/SE, no endereço acima citado, local onde serão fornecidos maiores detalhes.
Fica reservado a sociedade o direito de, a seu exclusivo critério, recusar qualquer proposta, ou todas elas.

Aracaju, 06 de setembro de 1973

Dr. Benedito de Figueiredo
Presidente da Comissão de Licitação

MINISTÉRIO DAS COMUNICAÇÕES
EMPRESA BRASILEIRA DE CORREIOS E TELÉGRAFOS
DIRETORIA REGIONAL DE SERGIPE

TOMADA DE PREÇOS No. 01/73.

AVISO

A Comissão de Licitação da Diretoria Regional de Sergipe chama a atenção dos interessados para a TOMADA DE PREÇOS a ser realizada no dia 01 de outubro de 1973, às 14:00 horas, para construção de 04 (quatro) prédios de aproximadamente 2.200 m2, com inscrições até as 17:30 horas do dia 26 de setembro de 1973.
O Edital de Tomada de Preços, plantas, especificações e quaisquer informações poderão ser obtidas com a Comissão de Licitações na sede da DR/SE, na Rua das Laranjeiras, 229

Aracaju, 10 de setembro de 1973.

Gerivaldo Leite Dória
Presidente da Comissão de Licitações — Event.

Guido: "cadê o respeito pela dignidade humana?"

Este é o conjunto Tobias Bossa que estará animando a Festa da Primavera, próximo sábado em Tobias Barreto.

O Deputado Guido Azevedo, em plenário da Assembléia Legislativa Estadual fez recentemente importante pronunciamento, abordando o baixo indice do salário-familia que é concedido os funcionários públicos estaduais.

"A implantação do salário-familia na legislação brasileira — disse o Deputado — obedeceu a um desejo de justiça, ajudando ao chefe de familia na manutenção da carga familiar, para, inclusive assegurar maiores condições de proteção aos filhos e dependentes". E acrescentou: "Ao longo do tempo, no entanto, essa filosofia foi deturpada e o salário-familia ficou sendo, nas maioria dos casos, contribuição insignificante, incapaz de suprir qualquer necessidade".

DIFERENÇAS VERGONHOSAS

Em seu veemente apelo, o Deputado Guido Azevedo frisou que "existem diferenças vergonhosas na distribuição do salário-familia, que repugnam até aos que estão mais distantes das responsabilidades públicas".

Segundo o Deputado, o Governo Federal, "por seus instrumentos legais, consagrou dois tipos de salário-familia, aumentando-os gradativamente, mas aumentando sempre, por menor que seja a parcela desses aumentos.

O funcionário público federal recebe 30 cruzeiros para cada filho. Quem é regido pela Consolidação das Leis do Trabalho tem direito a um salário-familia de 10 cruzeiros e 70 centavos"

Diante do exposto acima, acrescentou o Deputado: "Mas os Estados preferem seguir caminhos outros, diferentes as vezes prejudiciais ao seu funcionalismo. Em Sergipe a situação apresenta digna de horror público, pois osalário familia é de tão insignificancia que não merece a petição de requerimento. É uma vergonha, uma humilhação, um desrespeito à condição humana".

APENAS DOIS CRUZEIROS

O salário-familia pago pelo Estado ao funcionalismo público é de apenas dois cruzeiros, o que fez Guido Azevedo exclamar: "Onde está o bom senso dos governantes? Onde está a caridade de espirito dos governadores que é apregoada nos boletins oficiais? Cadê o respeito pela dignidade humana? Dois cruzeiros... o que se compra com dois cruzeiros, senhor presidente, senhores deputados? A resposta é o silêncio, um silêncio que reprova a omissão da responsabilidade de quem governa".

A Prefeitura de Aracaju, segundo o deputado, não tem condições semelhantes as do Estado e no entanto paga aos seus servidores a importância de cinco cruzeiros por salário-familia, indistintamente para todo o quadro.

"Até a Prefeitura de Aracaju — disse o parlamentar — paga um salário-familia maior que o do Estado, o que vem fortalecer em mais a nossa posição de defesa do funcionalismo estadual, já sacrificado pelos proprios vencimentos irrisórios. E acrescente-se que não existe no país inteiro valor tão baixo para o salário familia, como no Estado de Sergipe, este Estado que pretende ser o gigante do Nordeste".

POVO HUMILHADO

Prosseguindo em seu pronunciamento, acrescentou o deputado Guido Azevedo: "Mesmo que o Estado atravessasse crise financeira ainda assim não se poderia justificar este valor de dois cruzeiros para os filhos dos servidores públicos. Mas a verdade é outra: em certas repartições os vencimentos são de grande monta, competindo com os maiores salários do país. Gasta-se por outro lado, com o superfluo, somas e somas e o funcionalismo fica na miséria, vivendo ao Deus dará, sem direito, sem condições que lhes garantam a subsistência digna de quem trabalhou e fez o progresso e o desenvolvimento que até hoje se alcançou".

Segundo o parlamentar, "tal quadro não é apenas uma motivação para hoje, mas um fato para o julgamento da História. Desenvolve-se o mundo, busca-se o bem estar da humanidade, a ciência persegue a morte querendo enxotá-la do mundo, e a mentalidade dos homens que governar fica insensivel, ferrando as chagas que têm sido vergonhosamente ao longo do tempo. Em Sergipe se insiste em humilhar o povo, pagando-lhe importâncias mesquinhas com as quais nada de útil se pode fazer".

NUNCA É TARDE

Concluindo, disse Guido Azevedo: "Nunca é tarde para se reparar um erro ou uma injustiça.

Continuar errando e injusto é que é desastroso, para o hoje e para o futuro. O governador do Estado tem ainda a chance de se reabilitar, de salvar a sua responsabilidade diante do povo sergipano, corrigindo esta situação aflitiva dos funcionários públicos, mandando para esta casa mensagem de aumento do salário-familia

Permanecer e patrocinar a atual situação é atestado de omissão e também de compromisso com a destruição e desvalorização do povo sergipano".

Tobias Barreto na Festa da Primavera

Tobias Barreto (Do correspondente J. Orlando) — O Clube Cultural e Recreativo toTobias Barreto realizou eleição para Rainha da Primavera, sesagrando-se vencedora a Srta. Josete Alves. Nos postos de Princesa ficaram. Maria de Lourdes e Adenilza Ribeiro..

O Juri foi composto por: Antonio Souza Ramos, João Alves de Freitas e João Araujo Conceição..

FESTA DE COROAÇÃO

No próximo sábado aquele Clube fará realizar festa de coroação da Rainha da Primavera para o periodo 73/74, contando com animação do conjunto Tobias Bossa. Haverá baile em homenagem à candidata eleita, Srta. Josete Alves.

À festa deverão comparecer as figuras mais representativas da sociedade de Tobias Barreto, prestigiando assim a iniciativa do Club Cultural e Recreativo.

Brasil deve ao BID mais de mil dólares

Segundo dados oficiais do Banco Internacional do Desenvolvimento (BID) é esta a posição de emprestimos concedidos ao Brasil até 20.08.73:

No setor de Agricultura e Abastecimento — total em dólares, até 1973; 164,2 (13,4%);

Educação: Até 1973—32,0(2,6%).

Energia: Até 1973—340,4(27,8%)

Industria: Até 1973—266,6 (21,7).

Transportes: Até 1973—156,2 (12,7%)..

Comunicações: Até 1973—27,4 (2,2%)..

Saneamento: Até 1973-167,8 (13,7 %)

Outros Setores: Até 1973—72,4 (5,9%)

Total de emprestimos em dolares, até 20 de agosto do corrente ano: 1.227,0 (100,00%).

Cronista Social fez bagunça no II FASC

São Cristovão (Do Correspondente) — O sr. Mário Barros Santos, secretário do Prefeito desta cidade, que foi o representante da Prefeitura Municipal durante a realização do II Festival de Arte, recebeu ontem várias reclamações das senhoras Jaci Dantas e Celuta Dantas, ambas proprietárias do mais colossal prédio antigo da velhacap, situado na Praça Dr. Getúlio Vargas.

BARULHO E GRITARIA

Comentou a sra. Jaci Dantas a respeito da tremenda sujeira que fizeram no andar térreo do seu prédio colonial, acrescentando que certo cronista social de um matutino de Aracaju fez dali mictório e dormitório, sem que o local dispusesse de aparelhos sanitários ou as minimas condições para tais fins.

"Foi um absurdo, o que fizeram — disse dona Jaci —, nós quisermos colaborar com o II FASC, cedemos o nosso prédio gratuitamente, todo o andar térreo e nos arrependemos. Ocupando os andares superiores, houve noites em que não pudemos dormir em vista do enorme barulho e gritaria constantes que se faziam embaixo".

Finalizando, acrescentou a sra. Jaci Dantas: "E o pior é que depois do Festival não recebemos sequer um" muito obrigado". Agora estou a espera do III FASC..."

Falta de carro paralisa campanha da BCG

O serviço de vacinação da BCG já devia estar em fase mais adiantada, mas, segundo apurou o JORNAL DA CIDADE, isto não ocorre em virtude de que a Secretaria de Saúde requisitou o veiculo *que estava servindo ao pessoal da Campanha, para entregá-lo* à turma da vacina Sabin, sem que até o momento tenha sido colocado outro em seu lugar.

Segundo declarações da enfermeira sanitarista Aylda Ribeiro da Silveira, o programa de vacinação BCG intradérmico deverá ser interrompido por uma semana.

ALERTA À SECRETARIA DE SAÚDE

"Acontece que o transporte foi otomado — declarou Aylda Ribeiro — para que se inicie a vacinação Sabin. Não queremos discutir o mérito das duas vacinas, ambas são importantissimas. Queremos apenas alertar a Assessoria do sr. Secretário de Saúde para o fato de se pensar em entrosamento com outras Secretarias ou outra qualquer entidade. O certo teria sido *arranjar um transporte por empréstimo*".

Na opinião de dona Aylda, "entrosamento indispensável para quem deseja levar a termo os seus programas".

PRECARIEDADE

Concluindo, acrescentou a enfermeira sanitarista: "sabemos da precariedade de infraestrutura dos nossos serviços, o que é um problema nacional e não apenas de Sergipe. Porém, se houvesse um minino de boa vontade não fariam parar um programa que exige uma equipe altamente treinada e cujo resultado do seu trabalho significa economia para a nação".

Descoberto Problema de rendas: ingressos falsos

Muita chuva, um futebol ruim, prejuizo para o Sergipe e a descoberta das pequenas rendas no Batistão

No final um golzinho do Flamengo foi o que o público viu ontem à noite no Batistão.

Pelo que apresentaram ontem à noite, Sergipe e Flamengo o resultado justo seria o empate em branco, pois nem o Sergipe nem o Flamengo jogou futebol para ganhar a partida. O gol rubronegro surgiu de uma falha da defesa rubra, onde o zagueiro Casca depois de ter a bola dominada arriou nos pés de Dario, que não teve trabalho em enfiar para as redes, falhando também o arqueiro Carioca, que soltou a bola.

Muita chuva, pouco futebol e a vitória do Mengo

Zé Raimundo deu muito trabalho ao ataque do Flamengo e Dario não conseguiu levar a melhor. No final o Mengo venceu por 1x0.

Carioca subiu bem. Defendeu, mas Dario já estava na espera.

ÊTA FUTEBOL RUIM

Se de um lado o Sergipe jogava ruim por não ter atacantes, o Flamengo era pior, dominava a bola, mas não tinha a quem entregar e quem sofreu com isso foi o público que compareceu ao Batistão. Sergipe e Flamengo foi um futebol que deixou o público que compareceu ao Estádio indignado vaiando as duas equipes.

O Sergipe sem conseguir repetir a ataução de domingo diante do Remo, jogava mal em sua peça ofensiva, pois não contava com um só jogador de ataque, um atleta que penetrasse e desse trabalho ao time do Mengo, que jogava tranquilo em sua defensiva. Apenas Leal pelo time do Sergipe era o unico jogador de destaque, mas não tinha quem lhe ajudasse e o Sergipe teimava em forçoar o jogo pela direita, onde ora Fernando, ora Cipó, se descontrolavam e perdiam a bola com grande facilidade. O Sergipe tentava o jogo pelo lado direito mas, Fernando em noite negra não rendia o suficiente e foi substituido na segunda fase. No meio campo o Sergipe ia bem, dominando inclusive a intermediária do Flamengo, que contava apenas com o trabalho de Liminha na destruição, mas não tinha um atleta para articular as jogadas.

Paulo Cesar caido pela esquerda era apenas uma figura decorativa, não lutava e abusava muito do individualismo. Com um péssimo futebol praticado pelas duas equipe, terminava a fase inicial em branco, que para complicar ainda contou com o péssimo trabalho do apitador Oscar Scolfáro. Esse juiz além de apitar mal, não sabia se colocar dentro de campo complicando as jogadas, ora do Sergipe ora do Flamengo.

FINAL E O GOL DE DARIO

Para o final esperava que o jogo mudasse o panorama com as equipes procurando mais o gol. Mas isso não aconteceu. Os dois quadros voltaram jogando o mesmo futebol da fase inicial com muitos toques na intermediária, o tipo de jogo que não agrada ao torcedor.

Quando se esperava que o resultado do encontro fosse mesmo 0 x 0, surge o gol do Flamengo núma jogada inesperada, pois Zico penetrou pela esquerda e na hora do cruzamento foi aterrado pelo zagueiro Zé Raimundo. Paulo Cesar cobrou a falta. A bola foi rebatida fraca pelo zagueiro Casca, ficando com Dario, que deu um chute fraco, o suficiente para marcar o gol, pois Carioca tocou na bola e no desespero soltou contra suas redes, 1 x 0 para o Flamengo e Dario num desabafo correu para as arquibancadas se ajoelhou, se benzeu e fez aquela palhaçada toda, sendo vaiado pela torcida.

O Sergipe ainda tentou uma reação, porém tarde demais, pois aquela altura não havia tempo para mais nada. Duas faltas cobradas por Petronilo foram as únicas jogadas de perigo do Sergipe nessa fase final. A primeira, rasteira Renato defendeu com dificuldade Na segunda, o goleiro já batido e por capricho a bola foi se chocar contra o travessão na jogada mais bonita da noite do Sergipe. A torcida já gritava gol, que infelizmente não saiu.

DETALHES

A renda do encontro somou a importancia de 56.127,00 para um público pagante de 10.223,00 expectadores. Com um péssimo trabalho, Oscar Scolfáro foi o juiz do encontro tendo como auxiliares Antonio Gois e Cristovão Junot. O Sergipe perdeu jogando assim: Carioca, Santana, Zé Raimundo, Wellington e Casca (Rinaldo) Cipó e Leal.

O Flamengo — Renato, Moreira, Chiquinho, Fred e Mineiro; Liminha, Geraldo e Zico; Rogério, Dario e Paulo Cesar.

Os melhores do Sergipe foram Petronilo e Leal, que no final do jogo foi cumprimentada pelo apitador da partida pelo bom futebol apresentado pelo extrema rubro. No Flamengo não houve destaques.

Parece até brincadeira, toda vez que o Flamengo joga em Aracaju, pelo Nacional — surge um problema na arrecadação. Problema grave, que pode criar repercussão negativa para o nosso. Estado e para o nosso futebol.

Dessa vez a descoberta foi benéfica, pois poderá dar uma solução ao problema da evasão de rendas, uma vez que ficou constatado que uma "gang" falsifica e vende ingressos no Batistão, provocando uma verdadeira sangria nas arrecadações.

COISA VELHA

O falsário detido, é conhecido por Soares ou "Pezinho" declarou no ato da prisão, que vem fazendo isso desde o jogo do Vasco há dias passados, mas ficou comprovado que não é verdade pois a coisa é velha e esse problema de evasão de rendas poderá ser solucionado.

Preso e levado para um dos cubiculos da SSP, "Pezinho" terá que dizer muita coisa. Na hora do flagrante, ele disse apenas que os ingressos eram impressos em uma gráfica. Presentes na hora da prisão, o Presidente da FSD, Américo Alves, o presidente do Sergipe, Major Barreto Mota e outras autoridades, puderam comprovar que além de "pezinho" existe muita gente por "detrás do pano" e tudo poderá ser esclarecido hoje quando Barreto Mota instaurar o inquerito para apurar as ocorrencias.

INGRESSOS QUASE IGUAIS

Nossa reportagem, que teve oportunidade de ver de perto os ingressos falsificados, comprovou que eram idênticos aos originais impressos pela FSD. Até o "cliché" com emblema da FSD é o mesmo contido nos ingressos falsos. Isso ficou comprovado que tem muita gente envolvida no assunto.

Os ingressos falsificados eram vendidos pelos cambistas que se postam distante do Estádio, aproveitando-se da fila para vender os ingressos mais caros. Logo após o alarme não ficou ninguém vendendo ingresso. Nas mãos do falsário ainda foi encontrada a importancia de 226,00.

Resultados de ontem

SÉRIE "A"

Na Guanabara
Fluminense 3 x 0 Guarany
Juiz — Gilberto Ferreira
Gols de Dionisio 2 e Lula
Renda de Cr$ 90.280,00

Em Fortaleza
Fortaleza 0 x 2 Botafogo
Renda de Cr$ 165.508,00
Gols de Nilson e Fischer

Em Teresina
Tiradentes 0 x 0 América (GB)
Juiz — Emidio Mesquita
Renda de Cr$ 66.678,00

Em São Luiz
Moto Clube 0 x 0 Corintians

Em São Paulo
São Paulo 1 x 0 América (MG)
Gol de Terto

Em Florianópolis
Figueirense 0 x 1 Cruzeiro
Gol de Eduardo
Renda de Cr$ 74.632,00
Juiz — Nivaldo dos Santos

Em Maceió
CRB 0 x 1 Internacional

No Recife
Sport 1 x 2 Nacional
Gol de Odilon para o Sport/ Romildo e Guerino p/ Nacional
Renda de Cr$ 35.970,00

Em Belém
Paissandu 0 x 1 Coritiba
Gol de Zé Roberto
Dulcidio Boschila
Renda de Cr$ 94.530,00

Em Brasilia
CEUB 0 x 0 Bahia
Renda de Cr$ 65.550,00

SÉRIE B "B"

Em Natal
América 1 x 1 Vasco
Juiz Saul Mendes
Jorginho para o Vasco e Elcio p/ o América
Renda de Cr$ 148.423,00

Em Salvador — Vitória
Vitória 0 x 0 Olaria
Juiz — Zeno Escobar
Renda de Cr$ 93.648,00

Em Campo Grande
Comercial 1 x 0 Santos
Gol de Gil e Renda de Cr$ 292.042,00
Juiz — Arnaldo Cesar Coelho

Em Goiania
Goiás 0 x 0 Portuguesa
Juiz José Aldo Pereira e
Renda de Cr$ 163,290,00

Em Manaus
Rio Negro *1 x 2* Atlético (MG)
Vantuir contra para o Rio Negro e Arlem para o Atlético
Renda de Cr$ 132.309,00

Em Vitória
Desportiva 1 x 0 Naútico
Gol de Zezinho

Renda de Cr$ 65.250,00

Em Curitiba
Atlético (PR) x Grêmio — Jogo adiado para o dia 10 de outubro devido ao mal tempo.

Jogos para hoje pela série "B" — Ceará x Palmeiras no Estádio Presidente Vargas em Fortaleza e Santa Cruz x Remo no Estádio Arruda em Recife, encerrando a 6a. rodada.

AMISTOSO: Em João Pessoa, Botafogo 3 x 0 Itabaiana, que *perdeu a sua* invencibilidade em gramados paraibanos. No de casa, a atração foi o craque bicampeão Mané Garrincha.

LISES

SOBREVIVENCIA

A Confederação Brasileira de Desportos já anunciou seu calendario para 1974 e programou para começar em 10 de março o campeonato nacional do proximo ano, logo após o termino do nacional dete ano de 1973. Enquanto se disputa o nacional de 1974, a seleção brasileira que tentará o tetra na Alemanha estará se preparando, realizando inclusive amistosos no Rio, São Paulo e outras praças, o que por certo esvaziará o entusiasmo do público pelo campeonato nacional, O acontecimento maior, abafa o menor. Publicidade discussões, resultados, rendimento de atletas, distensões, terão uma maior projeção e repercussão quando acontecerem com os cobras que foram convocados e estiverem vinculados e engajados na seleção. Perguntamos se o campeonato nacional sofrerá a concorrencia dos treinamentos da seleção, diminuindo o público que irá a seus jogos, porque o torcedor do Flamengo quer ver é Renato, Dario, Paulo Cesar, o do Vasco vai por causa de Moisés, Andrada, Zanata, e assim por diante, mas mesmo assim os clubes participantes do nacional estarão em atividade, podendo ganhar menos dinheiro, mas faturando o [illegible] mensal, que teremos daqueles que ficarão de fora? Como arranjar dinheiro? E os clubes sergipanos? Como suportarão periodo tão longo e sem ganhar dinheiro? Lembramos que estão praticamente parados desde agosto passado e continuarão ate julho de 1974 a prevalecer o calendário da CBD. (campeonato nacional de 10 de março a julho de 1974), porque não acreditamos que concomitantemente com o campeonato nacional sejam disputados os certames regionais.

Américo Alves tem um problema grave a solucionar: arranjar atividade para os clubes sergipanos.

Diante de tal quadro, voltamos mais uma vez a insistir na tese de fusão para os clubes de Propriá (América e Propriá), Estancia (Santa Cruz e Estanciano) e Aracaju (Olimpico, Vasco e Maroinense), porque diminuindo o número de clubes aumentará o poderio técnico, financeiro,

Quanto menor número de clubes, maiores as possibilidades de amistosos e programação.

O Campeonato Nacional é uma realidade e cada vez será mais prestigiado, ampliado tanto em número de participantes quanto de tempo, ao passo que os regionais serão relegados a plano secundário. Quanto menor o número de clubes, maiores possibilidades de sobrevivencia.

FAÇA SUA ASSINATURA
DO
JORNAL DA CIDADE

AGUARDAMOS
SUA CHAMADA
NOSSO ENDEREÇO:
RUA SANTO AMARO, 296
e o telefone
33-75

Carne volta a aumentar sexta-feira

FORMULÁRIOS DO IMPOSTO DE RENDA SERÃO ENTREGUES PELOS CORREIOS

A Secretaria da Receita Federal esclareceu ontem que os contribuintes do Imposto de Renda, pessoas físicas, deverão receber, no exercício de 1974, os folhetos e formulários do Imposto de Renda em suas residências entregues pela Empresa Brasileira de Correios e tTelegráfos. A entrega das declarações de rendimentos deverá continuar sendo feita nas agências bancárias escolhidas pelos contribuintes, que nelas receberão, mais tarde, as suas notificações para pagamento do Imposto.

REFORMULAÇÃO

Informa a Secretaria la Receita que está realizando estudos para reformular, no exercício de 1974, a sistemática de processamento do Imposto de Renda, pessoa física, no que se refere ao relacionamento com o contribuinte, visando aperfeiçoar este processamento para aumentar a comodidade e felicidade para o contribuinte. Assim, está mantendo contatos com a diretoria da ECT para a montagem de um esquema em que os serviços da Empresa serão utilizados para enviar às residências dos contribuintes envelopes contendo o folheto e o formulário para a sua declaração de rendimentos do exercício de 1974, ano-base de 1973, juntamente com as etiquetas gomadas para serem coladas às declarações e os novos cartões do CIC. Estes estudos, que estão sendo feitos tambem com técnicos do setor bancário privado, estarão prontos até o final de setembro, quando será feita uma definição da nova sistemática a ser empregada. Informa a Secretatio da Receita que, os formulários de declaração de rendimentos, deverão, uma vez preenchidos pelo contribuinte, ser entregues na agência bancária por ele escolhido como domicilio fiscal. Nesta agência o contribuinte receberá, mais tarde, sua notificação para pagamento, e, a exemplo dos exercicios anteriores, poderá efetuar o pagamento do Imposto em qualquer agência da rede bancária arrecadadora.

PRESIDENTE DA UMN EM ARACAJU

Procedente de Recife, chegou, na tarde de ontem, à Capital sergipana, o dr. Rogério de Brito, presidente da União Municipalista do Nordeste. O visitante veio especialmente fazer entrega de Diploma de Sócio honorário da U.M.N. ao Prefeito Cleovansostenes Pereira de Aguiar.

A entrega do referido diploma será às dez horas de hoje, na sala de Reuniões do Palácio Inácio Barbosa, com a presença das mais destacadas personalidades da vida politica e social de Sergipe

A jovem da foto, Margarida Mota Cabral, participa na Guanabara do primeiro Curso para formação de citotécnicos, que tem a duração de 10 meses, no Instituto Nacional do Câncer. Re**centemente, Margarida perticipou** do Congresso Interamerica no de Citologia, realizado no Hotel Glória, no Rio. Ela pertence aos quadros da Secretaria de Saúde.

A carne de boi tem novo aumento a partir da próxima sexta-feira, passando a custar a sem osso 12 cruzeiros e com osso 7 cruzeiros. Os novos preços são apenas comunicados aos órgãos de fiscalização, uma vez que os preços do produto estão liberados em todo o território brasileiro. Os abatedores fazem a comunicação à SUNAB que nada pode fazer alem de comunicar ao órgão central em Brasilia. Nos mercados de nossa capital a carne vem sobrando todos os dias, embora se alegue que nos mercados do sul do País existe falta de bois para o abate e os consumidores se obrigam a longas filas para obter uns poucos quilos.

EM OUTROS ESTADOS

A situação do fornecimento da carne de boi em todos os Estados é a mesma com os fornecedores alegando a entressafra e retraindo a entrega, faltando carne fresca na maioria das capitais. Nas grandes cidades de São Paulo, Guanabara e Belo Horizonte as donas de casa, só obtém carne congelada, proveniente da estocagem de vinte a trinta dias, proporcionada pelos frigoríficos. De repente o boi está sumindo dos mercados no Rio Grande do Sul, existindo a dificuldade em que os grandes compradores se obrigam a fornecer vantagens de até vinte cruzeiros por arroba do boi em pé mas cada vez mais se verifica o desaparecimento das grandes boiadas à disposição dos compradores

DE QUEM DEPENDEMOS

De acordo com as informações das fontes fornecedoras em nosso Estado, dependemos para a regularização do fornecimento de carne, de preços vigorantes nos Estados de Minas Gerais, Bahia e Goiás, onde os nossos compradores dizem encontrar dificuldades para a transferência de gado para corte em nossos mercados de abate. Nos últimos meses tem se verificado uma sensível redução na entrada de gado para as reservas dos nossos compradores. É que devido a alta do preço do boi em pé os nossos abatedores estão se utilizando do gado que compraram para a engorda, há mais de seis meses, e com preços ainda acessíveis

DISCIPLINADA INTERVENÇÃO EM INSTITUIÇÕES FINANCEIRAS PELO BANCO CENTRAL

Rio- O Presidente Emilio Garrastazu Médici acaba de enviar ao Congresso Nacional Projeto de Lei, que disciplina a intervenção em instituição financeira pelo Banco Central, quando se verificarem graves anormalidades na condução dos negócios sociais. O Ministro da Fazenda, na sua exposição de motivos, aponta três pontos de importancia básica para saneamento do mercado de titulos: suspensão da exigibilidade das operações vencidas e da fluencia nas operações enquanto dure o processo de intervenção; extensão do preceito de indisponibilidade aos bens dos administradores e instituição de inquefito para apuração de responsabilidade.

FIBRÁS

RIO — Num projeto encaminhado ao Congresso Nacional pelo Presidente da República, o governo pretende disciplinar o emprego industrial de fibras, naturais ou sintéticas, na confecção de fios, tecidos e demais produtos das atividades texteis. O diploma, segundo o Ministro da Industria e do Comércio, contribuirá para o desenvolvimento da industria textil nacional e visa a defesa de legitimos interesses de produtores e consumidores.

ÁREA DA FEIRINHA DO SIQUEIRA CAMPOS SERÁ PAVIMENTADA

Ainda esta semana, a área localizada por trás da rua Carlos Correia no Bairro Siqueira Campos, será totalmente pavimentada a lajotas, a fim de que os feirantes possam ser removidos daquela artéria para a referida área. A informação é da Secretaria do Prefeito Cleovansóstenes Pereira de Aguiar, que tambem já declarou a mudança da feirinha, em entrevistas anteriores concedidas com exclusividade ao JORNAL DO CIDADE. Há dois anos, exatamente,, a imprensa vem recebendo fortes reclamações dos passam bem, com o maltrato da arteria, com detritos dos restos das feiras, alem do desrespeito às familias. E há mais de um ano, o JORNAL DA CIDADE aponta ao Prefeito da Capital, dr. Cleovansóstenes Pereira de Aguiar, as reivindicações daquele povo. Agora, conforme palavras do Secretário Luiz José de Azevedo, o Prefeito vai calçar a todo o terreno baldio, nas imediações da Estação Ferroviária, por trás da Carlos Correia, local onde serão instalados os barracos e consequentemente onde se

ESTUDANTES NÃO PAGAM ÔNIBUS ATÉ O FINAL DO ANO

Já está decidido o problema das passagens dos estudantes. A decisão foi tomada na tarde de ontem no Gabinete do Prefeito Cleovansóstenes Aguiar, após reunião, de portas fechadas, com os vereadores Valter Santiago, Milton Santos e Narciso Machado, representando a Aliança Renovadora Nacional, na Câmara de Vereadores, bem como dos edis Jackson Barreto e Cadmo Nascimento, que representaram o Movimento Democrático Brasileiro.

ATÉ AS FÉRIAS

Ficou decidido, então na reunião da tarde de ontem, no Gabinete do Prefeito, que até o período normal das férias dos estudantes, que vai até depois do dia 15 de dezembro, todo o aluno continuará gozando dos benefícios do Decreto 45/70, que concede ao estudante o direito de andar sem pagar nos ônibus que fazem os diversos ramais de nossa capital, sempre que se dirigir ao centro da cidade. Com essa medida, ficam a Empresas condicionadas a não autorizar aos seus empregados, responsáveis pela cobrança nos ônibus, a suspensão da mesma, até o mês de dezembro. A decisão do Prefeito Cleovansóstenes Pereira de Aguiar se firmou no fato de não haver o Tribunal de Justiça publicado o Acórdão, tornando sem efeito o Decreto 45/70.

ESCOLA FEDERAL FAZ DESFILE DE MODAS DIA 22

No dia 22 de setembro, no Iate Clube de Aracaju a escola Técnica Federal de Sergipe, estará realizando um desfile de modas, ocasião em que Adilson Silva, aluno daquela Escola, apresentará sua Coleção Verão.

Animado baile completará este acontecimento social e as mesas já estão à venda nos Tecidos Mota, no Gavetão, na Imperatriz Boutique „Botique

PRESIDENTE DA ASSEMBLÉIA VIAJA SEXTA

O Presidente da Assembleia Legislativa, deputado Heráclito Rollemberg, segue segunda-feira com destino a São Paulo. Vai participar de um encontro de presidentes de Assembléias Legislativas de todos os Estados. O Deputado Heráclito Rollemberg retorna na outra semana. A sessão de ontem do legislativo sergipano não foi longe e teve até poucos oradores. O sr. Horácio Góes falou sobre o desenvolvimento da agropecuária sergipana, informando que a SUVALE vai manter um banco de semen, em Colégio no Estado de Alagoas. O deputado Pedro Siqueira, em aprte, informou que o Ministério da Agricultura adquiriu cem mil cabeças de gado que serão vendidas a preços baixos. O outro orador da tarde foi o Deputado Elisiário Sobral, que conclamou a torcida sergipana a ir ao Batistão prestigiar o Sergipe, no seu jogo contra o Flamengo.