Presidente Médici: "ESPECULADORES SERAO PUNIDOS"

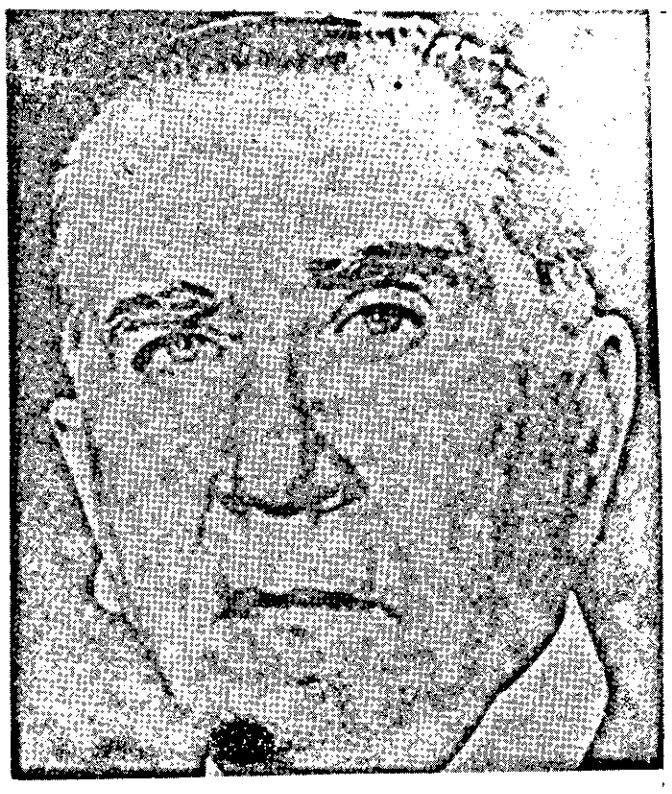

Usando uma cadeia de Rádio e TV, através da Agencia Nacional, o Presidente Emilio Garrastazu Medici falou na noite de ontem à Nação, no transcurso do 4o. aniversário de seu Governo. Disse o Presidente em seu pronunciamento que "pela primeira vez em nossa história passou o homem do campo a gozar por via do PRORURAL, da aposentadoria, da pensão do serviço de saúde." O Presidente deu ênfase em seu discurso à necessidade do governo federal dar maior apoio ao homem do campo. O Projeto de Lei que no dia de ontem foi encaminhado ao Congresso Nacional propôs a instituição de programa de garantia da atividade agropecuária (PROAGRO). Este Programa virá dar maior garantia e "atende à justa e antiga aspiração dos que se dedicam ao duro trabalho do campo, assegurando-lhes a merecida tranquilidade." Frisou o Mandatário da Nação que "fiquem certos os que persistirem e se valerem de situações conjunturais para se locupletarem egoisticamente à custa do bem estar dos brasileiros, que suas maquinações especuladoras serão exemplarmente reprimidas". Disse ainda o Presidente que "a obra revolucionária protege com exclusividade o interesse coletivo, opondo-se ao império de ambições que contrariem o bem comum." Ao encerrar suas palavras, o Presidente agradeceu a confiança que lhe foi depositada pelo povo brasileiro, dizendo que "inúmeras são as razões que me assistem para considerar-me no quarto aniversário do terceiro governo da Revolução, largamente compensado pelas agruras do ofício, cujo desempenho me foi imposto. Entre essas razões nenhuma se iguala, entretanto, ao privilégio de haver achado no povo brasileiro compreensão, simpatia e apoio para todas as iniciativas que marcam este quadriênio de governo."

JORNAL DA CIDADE

ARACAJU, QUARTA-FEIRA 31 DE OUTUBRO DE 1973 — Ano II — N. 498 — Cr$ 0,50

CR$ 161 MILHÕES APLICADOS

O Governo Paulo Barreto divulgará em nossa edição de amanhã, os convenios realizados no Estado durante a gestão do Presidente Médici, que atingem a soma de Cr$ 161 milhões de cruzeiros, abrangendo todos os setores de atividades da atual administração estadual.

Grupo Lume presente no Congresso de Geologia

A KALLIUM MINERAÇÃO S/A, empresa do Grupo Lume, participa do Congresso Brasileiro de Geologia, que ora se realiza em nossa Capital.

Técnicos do Grupo Lume, liderados pelo dr. Marcelo de Oliveira, apresentarão hoje duas diferentes teses durante o simpósio sobre evaporitos. O representante do Grupo Lume falando ao JORNAL DA CIDADE, declarou que dentro de mais 60 dias terão início os trabalhos de perfuração de poços, para conclusão de todo o trabalho de prospecção da área de sua concessão. Frisou ainda o dr. Marcelo Oliveira, que até o ano de 1974 terá sido instalada uma usina-piloto para início das explorações em caráter industrial.

Moradores dos Conjuntos reclamam da COHAB

Moradores do Conjunto residencial Costa e Silva reclamam que não podem pagar a mensalidade estabelecida na rede bancária local porque não existe qualquer informação a respeito da chegada de documentos. A COHAB faz a chamada pelo rádio dizendo que tomará medidas enérgicas devido à falta de pagamento das prestações. O prestamista deixa o trabalho e comparece ao quiché bancário, sendo logo informado de que nada tem a pagar.

TEMPO PERDIDO

Um mutuário de uma das casas populares do Conjunto residencial Costa e Silva informou à reportagem que esta é a segunda vez que comparece ao Banco da Bahia para pagar a sua conta, deixando o trabalho e lá não existe nenhuma informação nem o que pagar.

Assim aconteceu no mês de setembro e no dia de ontem. Dizem os interessados que a COHAB devia mandar a conta para os bancos antes de fazer publicidade "dos pobres devedores das Casas Populares".

7 mil prisioneiros em Arabes poder de Israel

A Primeira Ministra Golda Meir de Israel, vai a Washington amanhã, conversar com o Presidente Nixon sobre o problema do Oriente Médio. O Secretário de Estado norte-americano Kissinger, conversou durante 90 minutos com o chanceler do Egito Smail Famy, e disse que as conversações, foram satisfatórias. O chanceler da Alemanha Ocidental enviou ontem uma carta ao presidente Nixon, explicando porque adotou a posição de proibir que os Estados Unidos enviassem para Israel, armas dos arsenais norte-americanos na Alemanha. Soldados suecos da Força de Paz das Nações Unidas, estabeleceram ontem seis postos de observação na linha de trégua de Suez e tentam unir-se aos militares da Finlândia, estacionados ao sul. Dois terços dos soldados que compõem a linha de Paz, já tomaram posições ao longo da linha de trégua. O comando da Força de Emergência, disse ontem que perdeu o contato com uma caravana de dez caminhões de socorro, que partiu há mais de 60 horas com alimentos e remédios para as forças egipcias do 3o. Exército, cercadas e isoladas por tropas israelenses, na região do Canal de Suez. O Egito já está entregando à Cruz Vermelha Internacional a lista dos prisioneiros israelenses, que capturou durante a guerra. A não divulgação da lista, era um dos principais obstáculos da etapa inicial do cessar-fogo. Israel informou que tem 7 mil prisioneiros árabes.

Vem ai novo aumento da carne de boi

Novo aumento de preço para a carne de boi está em cogitações entre os abatedores. Enquanto sobra carne nas bancas dos mercados municipais, os dirigentes do frigorifico comentam que os preços do mercado no sul do pais estão em constante alta, que a arroba do boi-em-pé passou de 106 cruzeiros para Cr$ 120,00. A nova alta tem inicio com o aumento do preço em quilo, para os marchantes, o intermediário que se sufoca e procura safar-se junto ao consumidor.

DO SEXTO PARA O SÉTIMO

Quando se esboça o aumento de 13 para 14 cruzeiros o quilo da carne de 1a. é interessante recordar que será este o sexto ou sétimo aumento somente neste ano. Depois que as autoridades responsáveis pelo abastecimento liberaram os preços em todo o pais, os fornecedores se lançam em busca da equiparação dos preços internacionais com a esperança de tornarem proibitivo o consumo da carne de boi para os brasileiros.

LIMITE À EXPORTAÇÃO

Desde o mês de maio deste ano vem o governo procurando barrar as especulações do mercado de carnes, pondo o limite máximo de 30 por cento da produção dos grandes frigorificos que poderiam ir para o exterior. Ressentindo-se das medidas governamentais, os frigorificos e os criadores fizeram desaparecer os estoques-reserva e o consumo dos grandes centros sofreu restrições de mais de 40 por cento, chegando a faltar carne nos açouques da Guanabara e de São Paulo.

QUE FAZ A SUNAB

Em Brasilia, a Superintendencia da SUNAB atendendo às recomendações do Ministro da Fazenda, baixou uma portaria liberando para todo o territorio os preços da carne de boi na esperança que esses preços se estabilizassem devido à grande quantidade de rebanhos bovinos existentes no Brasil, atualmente o 2o. Pais maior produtor de gado no mundo. Com a liberação dos preços em todas as capitais onde existe Delegacia da Sunab, os abatedores vão somente comunicar os novos preços, o que acontecerá dentro de poucos dias.

Prossegue hoje XXVII Congresso Brasileiro de Geologia

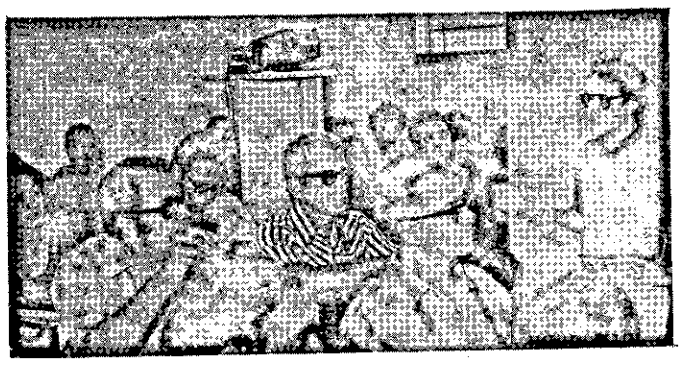

Com a conferencia do professor J.B. de Vasconcelos, que discorreu sobre os Recursos Minerais do Brasil e sua situação na atual conjuntura mundial, teve prosseguimento no dia de ontem o XXVII Congresso Brasileiro de Geologia, iniciado no último domingo.

Conquanto tenha atingido alguns dos objetivos dantes planejados, o Congresso não conseguiu motivar a todos os 1.300 participantes e que em sua maioria prendem a atividades adversas ao problema da geologia.

Durante todo o dia de ontem foram realizadas as sessões técnicas, onde enfatizaram-se os temas: Geologia Regional, Geomorfologia, Hidrogeologia do Nordeste, Economia Mineral, Exploração de Petroleo, Pesquisa Mineral, Geologia Economica e Prospecção Mineral e Geodinâmica.

Na parte social foram feitas excursões às cidades de São Cristóvão e Laranjeiras, além da "Noite de Serg... realizada no Iate Clube.

"CREIO NA FUNÇÃO MULTIPLICADORA DA EMPRESA, E, PORQUE ASSIM O CREIO BUSCAREI FORTALECÊ-LA -- SOBRETUDO A EMPRESA NACIONAL -- ENCONTRANDO FORMAS E PROCESSOS DE BARATEAR-LHEOS CUSTOS DE PRODUÇÃO, PARA QUE SE FORTIFIQUE E MAIS PRODUZA".

(Presidente Médici)

QUANDO UMA IDÉIA CONQUISTA UMA NAÇÃO

MENSAGEM

Na INTEGRAÇÃO dos brasileiros mais distantes, Na SEGURANÇA dos dias atuais, Na PAZ que reina em todo o pais, Na JUSTIÇA SOCIAL objetiva e harmoniosa, está o retrato de um governo que sob a Égide do Bem Estar Social, vem realizando uma administração exemplar pela moralidade, pela eficiencia e pelo alto espirito público, padrão de governo pedagógico que ensina aos pósteros como se deve governar".
É este o pensamento dos que fazem a FEDERAÇÃO DAS INDUSTRIAS DO ESTADO DE SERGIPE no. 4o. ANIVERSÁRIO DA ADMINISTRAÇÃO EMILIO G. MÉDICI.

ALBANO DO PRADO FRANCO
PRESIDENTE

FEDERAÇÃO DAS INDÚSTRIAS DO ESTADO DE SERGIPE

AÇÃO. PROGRESSO. DESENVOLVIMENTO.

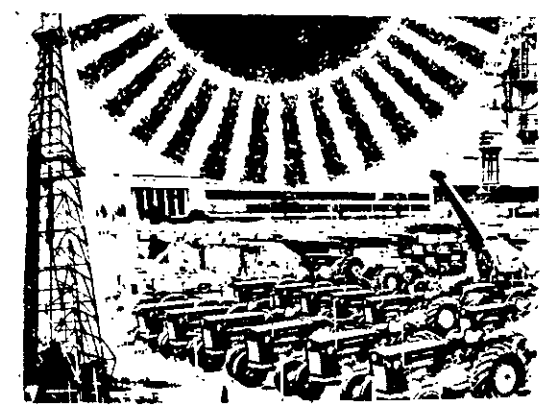

Por acreditar na função criadora dos que desejam um Pais grande e forte, o Presidente Emilio Garrastazu Médici promoveu durante os seus 4 anos de Governo todo o apoio possivel a todas as classes sociais, objetivando fazer com que o orgulho de nossa gente se transformasse na força propulsora do desenvolvimento nacional.
No Governo do Presidente Emilio Garrastazu Médici, se consolida a integração dos esforços do Poder Público com a iniciativa privada, tendo em vista uma rápida expansão da aconomia brasileira.
Em Sergipe, a CÂMARA DE VEREADORES DE ARACAJU, sintonizada com os altos objetivos do Governo do Presidente Médici, procura por todos os meios fortalecer a identificação de propositos, entre o poder legislativo e o governo, criando condições para que todos os esforços venham convergir em direção ao estuário comum dos interesses populares.
Quando do transcurso do 4o. ano de administração do ilustre Presidente EMILIO GARRASTAZU MÉDICI, sentimo-nos inteiramente à vontade para nos somar a todas as manifestações que proporcionem um maior brilho à grande data.

Aracaju, 30 de outubro de 1973

CÂMARA MUNICIPAL DE ARACAJU

Nas iniciativas programadas pelos setores competentes da pública administração, quer na área cultural, bem assim das CIÊNCIAS, não constam a participação das instituições privadas, , de pessoas que possuem acervo substancial. E registramos alguns exemplos: a valiosa coleção de minérios de Walter . Batista e à referente ao CRETÁCEO DE SERGIPE do sergipano Francisco Barreto Neto, da Universidade Federal de ...Brasília.
É notório a ausência de incentivos e de colaboração dos setores competentes , contrastando com as normas e compromissos estabelecidos no COMPROMISSO DE BRASÍLIA, no ENCONTRO DE SALVADOR e nas próprias leis federais.

As Pesquisas Geologicas e suas implicações

JOSÉ AUGUSTO GARCEZ

"Aos geólogos do Brasil está confiada a missão altamente importante e nobre. " Rui Ribeiro Franco — in "Noções de Mineralogia e Geologia". Págs. 221 Ed. 1962.

Jurássico	Cretáceo	Terciário	Rec.		
				Isoptera	Insetos
				Aphanipteria	
				Strepsiptera	
				Dreissenaceas	lamelibrânquios
				Rudistas	
				Eucomphalaceas	
				Trochonemataceas	Gastrópodes
				Nerineaceas	
				Pyramidellaceas	
				Atlantaceas	
				Lamellariaceas	
				Spirulellaceas	
				Phylloceratina	Cefalópodes
				Lytoceratina	
				Ammonoidea	
				Belemnoidea	
				Pycnodontoidea	Peixes
				Aspidorhynchoidea	
				Urodela	Anfíbio
				Ichthyosauria	Répteis
				Samopterygia	
				Mesosauria	
				Pterosauria	
				Theropoda	
				Sauropoda	
				Ornithischia	
				Odontornithes	Aves
				Palaeognathae	
				Neognathae	
				Caenolestoidea	Mamíferos
				Insectivora	
				Chiroptera	
				Taeniodonta	
				Primata	
				Carnivora	
				Sirenia	
				Condilarthra	
				Litopterna	
				Notoungulata	
				Perissodactyla	
				Artiodactyla	
				Edendata	
				Rodentia	

FIG. — 1 In Leó F. Laporte — "Ambientes antigos e sedimentares" Ed. 1969.

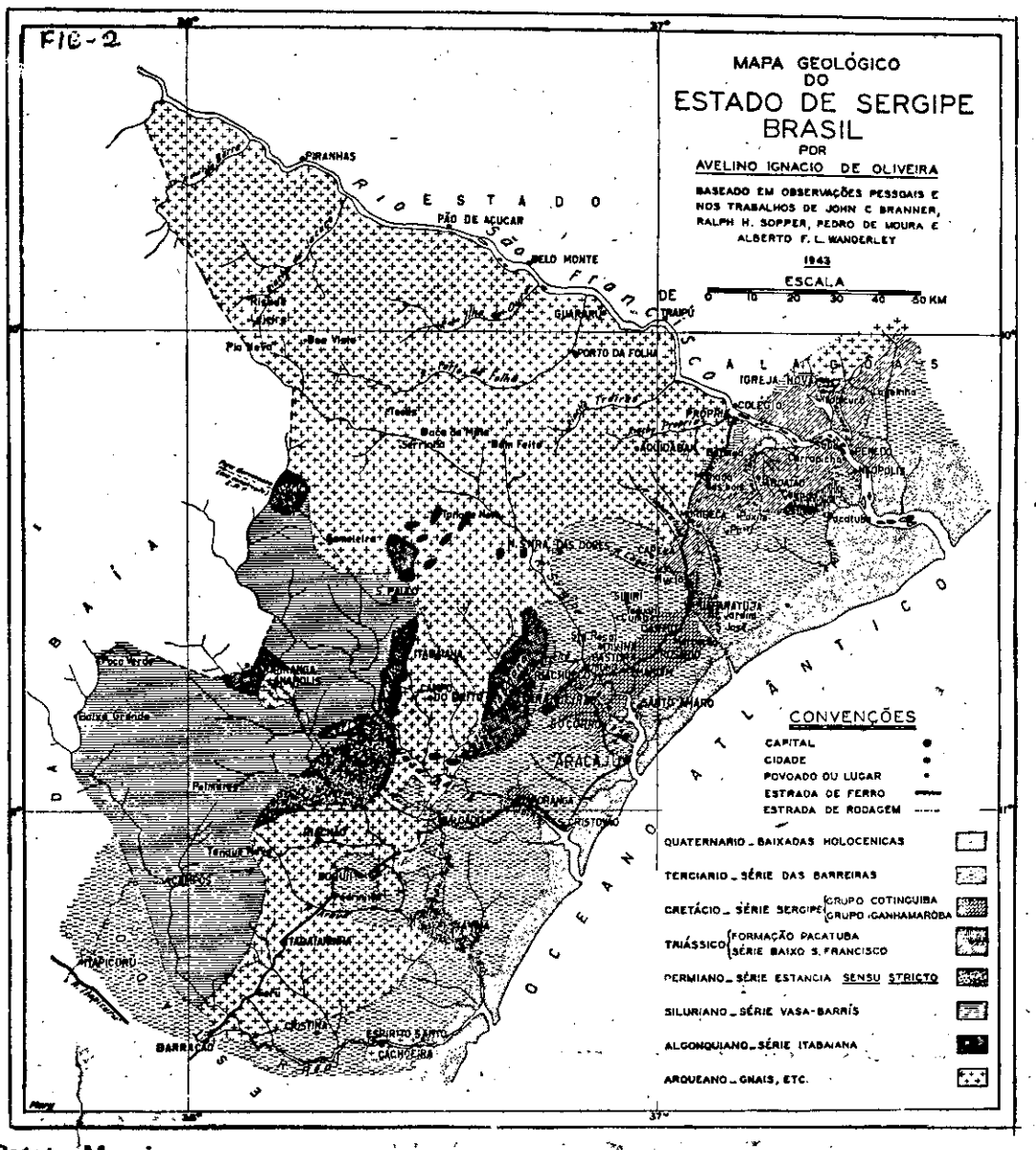

FIG — 2 In Avelino Ignácio de Oliveira — Geologia de Sergipe Ed. 1943.

Nós mesmos possuimos razoável acervo fossilífero do CRETACEO DE SERGIPE e ainda peças importantes da nossa paleontologia e da pré-historia achados colhidos através de inúmeras e pacientes pesquisas de campo, custeadas com recursos próprios. Jamais recebemos subvenções, publicações especializadas, incentivos e colaboração. Nem tão pouco constam nos programas e roteiros oficiais a inclusão dos museus: MUSEU SERGIPANO DE ARTE E TRADIÇÃO, fundado em 1948, situado na cidade de Itaporanga d'Ajuda e o Museu de História, fundado em 1972, em Aracaju — Rua de Estância , 542.
Não devemos olvidar o apreciável acervo do CLUBE ESTUDANTIL DE GEOLOGIA AMADORISTA DE SERGIPE (CEGAS) registrado no Conselho Estadual de Cultura, fundado e mantido por jovens idealistas, funcionando regularmente, conforme atestado em nosso poder, de 19.4.1971, do então Secretário Geral do C.E.C. Pe. Prof. Arnóbio Patrício de Melo.
Indicado na sessão de 15.4.1971 para apreciar o processo referente à documentação e plano orçamentário do CEGAS, o parecer foi unanimemente aprovado pela Câmara do Patrimônio Histórico e Artistico, da qual era presidente, e enviado informações a Presidente do C.E.C. em 16.4.71.
Também Conselheiro dr. Jackson da Silva Lima ofereceu parecer favorável.
Todavia achou por bem o CONSELHO FEDERAL DE CULTURA de negar qualquer contribuição ao CEGAS, o que motivou nossa justa reação, sendo também um dos fatores da nossa renúncia.
O CEGAS foi fundado em 1962, desenvolvendo e divulgado as ciências geológicas no meio estudantil, inclusive realizando publicações sendo algumas delas "Minérios de Sergipe" e "O Geólogo um bandeirante moderno". Ainda mantém o MUSEU DE GEO-CIÊNCIAS com preciosa mostra apresentada ao XXVII Congresso Brasileiro de Geologia. Realiza pesquisas de campo recolhendo testemunhas das variadas formações geológicas do Estado. Grande parte de estudantes filiados ao citado órgão, estão formados em GEOLOGIA e inúmeros outros estudam nas Universidades do Recife, Bahia e Brasília.
Foram visitados vários afloramentos fossilíferos que compõem a bacia sedimentar do CRETÁCEO DE SERGIPE, promovendo pesquisas nas regiões de Laranjeiras, Nossa Senhora do Socorro, Rosário do Catete, Maroim, Riachuelo, Japaratuba, Carmopolis, Simão Dias, Lagarto , Itaporanga e outros municipios.
Explorações realizadas continuadamente, até então sem receber a participação de recursos dos poderes públicos. Prosseguem as pesquisas e palestras, seguindo a ordem estratigráfica estabelecida pela coluna geológica do Estado, conforme plano estabelecido pelo eminente geólogo PAULO TIBANA, apoiado também em estudos geológicos atualizados pela brilhante equipe de geólogos da PETROBRÁS E opinamos favoravelmente pela concessão de auxílios incentivos postulados a fim de que os estudantes sergipanos possuisem condições de melhor integração na conjuntura educacional e de ativa participação no campo da geologia nacional.
Debalde foram nosssos esforços, frustradas foram as pretensões do CEGAS.
Não foram em vão nossos pareceres, solicitações e apelos ao Conselho Federal de Cultura que ainda não concedeu auxílios ao CEGAS.
Tanto assim que o Presidente Garrastazu Médici em agosto de 1971 assinou decreto que fixa normas para a participação de estudantes em congressos científicos ou competições artísticas e desportivas de âmbito nacional ou internacional, delegando ao Ministro da Educação e Cultura a regulamentação dos casos concretos. No artigo 1o. do aludido decreto evidencia a participação estudantil nos citados empreendimentos "considerada forma de fortalecimento da unidade nacional e estímulo aos sentimentos de civismo e fator de integração da juventude brasileira na obra do bem comum e da solidariedade nacional e internacional", princípios consagrados pelo Art. 1o. da Lei no. 4.024, de 20.12.1961, bem como no art. 2o. do Decreto-Lei no. 869, de 1o. 9.1969, consubstanciado pelo Decreto-Lei no. 705, de 25.7.1969. O governo federal pela vez primeira demonstra de maneira positiva o interesse pela implantação de Instituto de GEO-CIÊNCIAS em todas Universidades brasileiras.
É de grande importância as matérias e cursos como Geografia, Pedologia, Mineralogia, Geologia, Cristalografia, Paleontologia e outros (1) A UFS não ficará indiferente às legítimas aspirações do governo federal, congregando num só espaço universitário os cursos que ainda não possuimos, a fim de atender o programa de geociências de conformidade com as leis federais.

FIG.1 — O SAMBAQUI DE RIACHUELO (SE). O primeiro SAMBAQUI foi encontrado em Sergipe pelo autor do presente comentário, em pesquisas de campo realizadas em 20 de julho de 1971, nas proximidades da cidade de Riachuelo. A destruição desse precioso jazigo de inestimável valor para a nossa pré-história e de grande interesse para arqueólogos e estudos geológicos, foi perpetrada por um trator, quando trabalhava em terras de lavoura canavieira. Na época da pesquisa, em pleno canavial, numa grande extensão, encontramos, através de prospecções — artefatos indígenas —, fragmentos maiores e menores de igaçabas, tijelas, cachimbo e machado de pedra, bem assim conchíferos e fragmentos de carvão, que se encontram no MUSEU DE HISTÓRIA. Em Sergipe, os sambaquis, que na Europa são conhecidos pelo nome de Kjokkenmoeddingo, e notáveis sítios arqueológicos, continuam sem proteção dos poderes públicos, nada obstante reconheça a dedicação do ilustre amigo Valentin Calderón de La Vara, da UFB, Delegado do IPHAN, pelos sítios arqueológicos do Estado da Bahia.

Cinelândia

Vieira Neto

Um dos melhores diretores de cinema do Brasil, Cacá Diegues (na foto ao lado de Jeanne Moreau) será um dos editores da revista "Luz e Ação". O último filme de Cacá exibido aqui foi "Joana Francesa" com Jeanne Moreau.

REVISTA DE CINEMA

O Brasil já teve várias revistas especializadas em cinema, dentre as quais as mais famosas foram: "Cinearte", "Cena-Muda" e "Cinelândia", que dá titulo a esta coluna. "Cinelandia" foi a mais recente, tendo saido de circulação há muitos anos, deixando até hoje uma lacuna no mercado editorial do país. Não se concebe a não existência de uma revista sobre cinema, num pais onde quase a totalidade da população é composta de aficionados da Sétima Arte, em que pese o advento da televisão.
Sentindo esse problema é que Nelson Pereira dos Santos, Cacá Diegues, Miguel Faria, Leon Hirzman e Joaquim Pedro de Andrade, todos cineastas da linha de frente do cinema nacional, transformaram-se agora em editores de revistas, sendo os responsáveis por LUZ e AÇÃO, revista mensal sobre cinema que começará a circular a partir de novembro.
A revista é dirigida a pessoas que acompanham cinema mas não têm acesso fácil a maiores informações sobre o assunto e terá uma tiragem inicial de oito mil exemplares, com 64 páginas. Luz e Ação estará à venda em livrarias, bancas de jornais, em cineclubes e faculdades.
A idéia de uma publicação sobre cinema é um projeto antigo desses cineastas e sua execução, agora, vem suprir uma deficiência no mercado, onde existem revistas sobre tudo o que se possa imaginar, menos sobre cinema. À exceção de alguns boletins de cinematecas e cineclubes, da revista do INC e de criticas em jornais, pouco se publica em nosso pais sobre cinema.
Nelson Pereira dos Santos será o redator-chefe de Luz e Ação, revista que pretende ser aberta, focalizando principalmente o cinema brasileiro. O primeiro número traz um debate sobre o filme "Joana Francesa" de Cacá Diegues (recentemente exibido no cine Rio Branco) e do qual participarão um sociologo, um escritor e cineasta, menos Cacá. Segundo seus idealizadores, a revista terá uma linguagem acessivel, simples, "pois não se propõe a ser técnica ou intelectual". Ainda bem, pois desconfio muito de revistas com pretensões intelectuais...
O assunto principal é cinema, mas a revista está aberta a outras áreas de cultura.
Falará sobre artes e criação em geral. Conta com colaboradores da categoria de Chico Buarque e Caetano Veloso (escrevem sobre música popular), Rubens Guershman e Carlos Vergara, sobre artes plásticas. Além de colaboradores permanentes, Luz e Sombra contará com correspondentes no exterior: Edgar Palheiros (Buenos Aires), Gustavo Dahl (Roma) e Glauber Rocha em Paris.

"FRANK MANNATA"

Jeffrey Hunter, o ator que personificou Jesus Cristo em "Rei dos Reis", vem ai em "A Verdadeira Estória de Frank Mannata", ao lado de Margaret Lee, William Bogard e Anna Maria Pierangelli, bela atriz italiana já falecida. A direção é do ilustre desconhecido J. Setó e a fita focaliza a guerra no submundo de Chicago.
"A Verdadeira Estória de Frank Mannata" pretende reviver a luta sem quartel entre os "gangsters" de Chicago, onde a metralhadora e a chantagem desafiam a lei.
"A rivalidade entre os bandos criminosos assume caracteristicas dramáticas, tornando impotentes os milhares de policiais mobilizados para acabar com o predominio do crime organizado. "Será um dos proximos lancamentos do cine Vitória, que continua exibindo a comédia brasileira pseudo-erotica "Com a Cama Na Cabeça".

JORNAL SOCIAL

ARLENE CHAGAS

Aracaju e os Geólogos

Desde o último sábado que a cidade está regorgitando de visitantes. São os Geólogos que aqui se encontram participando do Congresso Brasileiro de Geologia.
Nunca, como sábado, que passou, Atalaia recebeu tanta gente,. E a praia balneária esteve mais festiva , mais alegre que nunca.
Mais de mil visitantes recebe Aracaju nesta semana. Turistas inteligentes, simpáticos, ordeiros. É um prazer receber visitantes com estas qualidades. Dai nenhum incidente, nenhum mal entendido registrado.
Que venham outros congressos, outros seminários, outros encontros de ambito nacional. Isto ajuda a desenvolver a "industria sem chaminé". Muitos dos que aqui se encontram voltarão. Arranjará um tempinho para rever Atalaia, comer caranguejo, enfim, para voltar a rever a capital do petroleo. E, o que é mais importante , o pessoal da terra vai, pouco a pouco, ficando em condições de atender bem os que vem de fora
Aos poucos, Aracaju, vai entrando firme nos labirintos do que é importante para o sucesso da complexa indústria do turismo. Vai aprendendo a vender serviços. A valorizar o que é nosso.

Geólogo

Participando do Congresso Brasileiro de Geologia em Aracaju o ADELBANI BRAZ, pernambucano radicado no Estado da Guanabara, onde integra o quadro de técnicos da CIE (Companhia Internacional de Engenharia). É um velho amigo.

Concluiu Geologia , em Recife, com um dos manos, o Edmilson Chagas. Faz parte da diretoria do Conselho Brasileiro de Geologia.

L 'Oreal de Paris

Esteve em Aracaju, mantendo contacto com os principais cabelereiros da terrinha, a Zélia Neto, de São Paulo, onde é técnica da L' Oreal de Paris. Ela abriu uma filial em Salvador, à rua Afonso Celso, no. 09, conforme informação de Tahis Noronha, proprietária do salão de beleza instalado à rua João Pessoa, um dos mais bem frequentados de Aracaju.

Idade Nova

Comemorando idade nova, hoje, o Luis . Antonio Martins, mineiro radicado no Estado da Guanabara, um velho amigo da familia, que brevemente estará em Aracaju para conhecer a capital do petroleo.

Francês

Breve estará em Aracaju o cabelereiro francês José Vilamor, que permanecerá alguns dias, atendendo as elegantes da terrinha. Ele é o cabelereiro de Brigitte Bardot e Grace Kelly.

Quatro Anos

Lucianinha, uma priminha muito querida, completou quatro anos dia vinte e seis. pp, comemorando a data com suas amiguinhas , no Colégio São Vicente de Paula, no Estado da Guanabara, onde estuda. Ela é filha do casal Manoel Pereira Amorim (falecido) e de Ivonete Pereira de Amorim

Recepcionistas

Ilma Porto, Maria das Graças Figueiredo, Reginalda Meira, América Pina, Suely Pacheco, Eliane Leal e Rivanda Meira são recepcionistas do Congresso Brasileiro de Geologia.

Noite de Sergipe

Ontem, no late , os congressistas estiveram participando da "Noite de Sergipe". Houve exibição de grupos folclóricos e do Grupo de Dança Moderna Studium.

O "Souvenir" é de Cláudia Doria, uma linda garota que é dileta do casal. Eduardo(Avilete) Doria. Ilustra hoje a nossa coluna.

Feijoada

Tenho comigo alguns ingressos para a feijoada que a Loja Maçonica Capitular Cotinguiba vai promover no proximo dia 11 de novembro, no Clube do Trabalhador. Cada ingresso custa, apenas , 15 cruzeiros. A renda, repetimos, será revertida em beneficio do Asilo de Mendicidade Rio Branco.

Noite da Bahia.

Pe. Arnobio Patricio de Melo coordenando a Noite da Bahia, realizada segunda-feira . última no Clube do Cotinguiba (e não na Associação Atlética, conforme estava programado). *Houve a apresentação de macumba, maculelê, cacumbi. E muitos* congressistas, principalmente estrangeiros , estavam apreciando a exibição dos grupos afro-brasileiros. Lá encontrei as irmãs Neide e Zilnah Maciel, a Vera Sobral (de saia de mescla, longa), entre muitas outras pessoas amigas.

Dicas Sociais ....

Iran Peixoto, de Penedo, esteve circulando em Aracaju..../// — Retornando de Fortaleza o médico Paulo Emilio Lacerda Mota, diretor do Hospital Santa Isabel. Esteve participando de Congresso de Ginecologia.../// — Lucia Menezes, ultimando o enxoval. Casa dia primeiro de dezembro...//// — Angela Azevedo Toddy fez, domingo, primeira comunhão no Educandário Brasilia...// — Beto Garcez vai fazer despedida de solteiro com amigos. Casa dia dez de novembro...// — Deputado Heráclito Rollemberg, Presidente da Assembléia Legislativa, anotado na sessão de abertura do Congresso de Geologia...//— O paraense Oscar Nivaldo dos Santos Pimenta foi ontem conhecer Salvador...// — Virginia Bomfim esteve reunindo , ontem, as senhoras que integram a Associação Cristã Feminina, para discutir assuntos de interesse da entidade...//// — Dia dez no auditorio do Colégio Estadual , exibição do Grupo de Danças Modernas Studium... // — Hoje, o grupo estará seguindo com destino a Maceió, para exibir-se amanhã na capital alagoana, atendendo convite do Reitor Nabuco Lopes...// — No Arrastão , sábado último, o casal Francisco (Maria Luiza) Alves...//.

É só.

ROTEIRO

FARMACIAS DE PLANTÃO

Estará de plantão hoje a Farmacia Santa Maria situada à rua de Laranjeiras, no. 296.

CANAL 4 — HOJE

15.45 hrs.: Abertura. 15.55 hrs.: TV—Educativa. 16.30 hrs. Clube Junior. 17.00 hrs.: Vila Sésamo. 18.00 hrs.: Shazam, Sherif e Cia. 18.45 hrs.: O Mundo em 2 Minutos. 18.50 hrs.: Vitória Bonelli. 19.40 hrs.: Bola Quatro. 19.50 hrs.: Jornal Nacional. 20.15 hrs.: Mulheres de Areia. 20.50 hrs.: O Mundo em 2 Minutos. 21.00 hrs.: Quarta Feira Nobre. 22.00 hrs.: O Bem Amado. 22.45 hrs. : Os Violentos. 23.45 hrs.: Dan August. 00.30 hrs.: Encerramento.

HOROSCOPO
Prof. LOUIS

CARNEIRO — Muito trabalho e pouco resultado pratico, é o que lhe reserva o dia de hoje.

TOURO — Seria conveniente deixar os problemas para serem resolvidos na proxima semana. Dia propicio ao amor.

GÊMEOS — Dia em que terá boas noticias relacionadas a parentes distantes. Favorável às viagens e diversões.

CÂNCER — Dia negativo. Os problemas economicos que não terão solução satisfatória deverão aborrecê-lo.

LEÃO — Pense com calma e inteligência que achará uma solução para resolvê-la.

VIRGEM — Cuide da saude e evite precipitações. No amor tudo vai às mil maravilhas.

BALANÇA — Dia bastante favorável às atividades sociais ao trabalho e às viagens.

ESCORPIÃO — Sua saúde deverá melhorar sensivelmente mas evite abusos de um modo geral.

SAGITÁRIO — Dia excelente ao amor, à vida sentimental, aos passeios e diversões. Saúde otima.

CAPRICORNIO — No periodo da manhã, haverá favorabilidade aos negócios, ao trabalho e para solucionar problemas financeiros.

AQUÁRIO — Tarde feliz para empreender viagem de recreio e noite muito propicia ao amor e às diversões.

PEIXES — Dia otimo para tratar de assuntos relacionados a empreendimentos financeiros Portanto, cuide mais de sua saúde.

NOTAS E COMENTARIOS

JURANDYR CAVALCANTI

Tem o Tribunal Regional Eleitoral de Sergipe, desde ontem, seu mais novo membro. Escolhido em lista triplice elaborada pelo Tribunal de Justiça de Sergipe, encaminhada à apreciação e indicação do Presidente Garrastazu Médici, assume as elevadas funções de Juiz Eleitoral, na qualidade de Jurista, o Bacharel Ascanio Ferrario de Almeida.
Alagoano de nascimento, filho adotivo de Sergipe, possui o novel membro daquela Alta Corte de Justiça especializada um largo circulo de relações de amizade em todos os setores, politicos e sociais do Estado.
Aqui chegando nos idos de 1950, como Procurador do IPASE, função que até hoje desempenha com honradez, capacidade e tirocinio, desde os primeiros momentos de convivência com os sergipanos, graças ao seu espirito comunicativo, grangeava, o dr. Ascanio Ferrario de Almeida, gerais simpatias.
Nos longos anos que aqui vive, sempre pautou seu modo de vida pelo respeito às leis, exercitado no Forum local, como brilhante advogado, o que lhe valeu ser o mais solicitado advogado, nestes últimos anos.
A presença de Desembargadores, Juizes, Promotores e Procuradores do vizinho Estado de Alagoas, à sua posse no TRE, bem demonstra o prestigio de que goza o dr. Ascanio Ferrario de Almeida, não só aqui onde reside há 22 anos, como no seu Estado natal.

REVIVENDO

No dia 15 de junho de 1951, aqui chegava este colunista, casado na vespera, para passar uma semana de lua de mel. Tivemos a felicidade de encontrar aqui residindo o amigo e irmão de infância, dr. Ascanio Ferrario de Almeida. Por sua causa, nossa lua de mel completou 21 anos de felicidades, aqui nesta querida Aracaju... Instado por ele, aqui fomos ficando até hoje.
E daqui somente sairemos quando formos chamados por Deus.

SENADO

Durante muitos anos a calçada da residência do dr. Ascanio Ferrario de Almeida foi chamada, por seus frequentadores, de "Senado". Deste "senado" sairam um secretário de Educação, Dr. Marcos Pinheiro, um Secretário de Finanças, sr. Hélio Fontes Gois, um Procurador, dr. Luiz José Magalhães (atual Secretário do Prefeito Sostenes Aguiar), um Diretor do Departamento Técnico do DETRAN, dr. Eduardo de Andrade Porto, o atual Diretor do DETRAN, Major Barreto Mota, o atual diretor da SUDOPE, Engenheiro Vieira de Melo e o mais abalisado conhecedor de problemas ligados ao ICM, o inesquecivel Luciano Monteiro Sobral. E agora um Juiz do TRE, o dr. Ascanio Ferrario de Almeida. O "senado" encontra-se em "recesso" devido aos inúmeros afazeres de seus membros...

DESAFIO

O programa de evangelização "Desafio dos Séculos", transmitido pela Rádio Atalaia, diariamente, as 6,55 horas, sob a responsabilidade do Pastor José Carlos Torres, da 2a. Igreja Batista de Aracaju, no seu horário, é o campeão de audiência.

REUNIÃO

Nos dias 1o. e 2 próximos, a União Batista Sergipana estará realizando a 2a. Reunião Anual, com a participação dos membros das Igrejas Evangélicas do Estado.

LUCIANO

Encontra-se nesta Capital o industrial Luciano Amado, Diretor da Empresa Industrial São Cristovão, que no momento atravessa uma de suas melhores fases de produtividade. Resta apenas que as autoridades estaduais, ligadas ao desenvolvimento, dêem mais apoio àquela tradicional industria textil, responsavel pela sobrevivencia da cidade que lhe empresta o nome.

REVOLUÇÃO

Ao ensejo da passagem do 4o. aniversário de governo do Presidente Médici, vale relembrar a atuação do radialista Nairson Menezes que, juntamente com o radialista baiano, Antonio Pimentel, foram os locutores oficiais da Rádio Excelsior, que transmitia todos os acontecimentos liberados pelo Comando Revolucionário, no histórico episodio de 31 de Março de 1964.

ZARA

Uma doméstica, da casa do dr. Edmo Ribeiro, conhecido empresário e politico local, ao tomar conhecimento da pretensa presença do artista Carlos Zara, em Aracaju, assim se expressou: "Comé, doutô, se esse moço táqui, nois não vamo vermos a novela Muires de Arêa..." Sem comentários...

CONVALESCENDO

Já se encontra em plena convalescença o dr. Clinio Pereira de Aguiar, Juiz de Direito da capital alagoana, vitima de lamentável acidente automobilistico, ha dias passados, quando se dirigia para esta capital, a fim de visitar seu irmão, o Prefeito Sóstenes Aguiar. O dr. Clinio Aguiar encontra-se na residência de seu irmão, onde tem sido visitado por seus amigos.

ABAIS

A Industria Textil Abaís, que tem como seu principal diretor o empresario Edmo Sabino Ribeiro, é a segunda empresa a instalar-se no Distrito Industrial de Aracaju, Sua inauguração está prevista para o primeiro trimestre de 74.

DEPUTADO

Encontra-se nesta cidade o ex-deputado Federal José Carlos Teixeira, vitorioso empresario em Brasilia. O dr. José Carlos Teixeira aqui se encontra mantendo contatos com seus amigos e correligionários do Movimento Democrático Brasileiro.

DÓRIA

Quem também está na cidade é o ex-governador Seixas Doria, que atualmente reside na Guanabara, onde exerce suas funções de advogado.

CURSILHO

Obteve o êxito desejado o segundo Cursilho da Cristandade, recentemente encerrado e que sob a orientação, do professor Eduardo Vital dos Santos Melo, foi realizado na Pousada de São Francisco, na cidade de São Cristovão.

MEDITAÇÃO

"Nesse mundo venturoso, as relações, sempre amistosas entre os povos, jamais são perturbadas pela ambição, da parte de qualquer noção, de escravizar o seu vizinho, nem pela guerra que dai decorre.
Não há senhores, nem escravos, nem privilegiados pelo nascimento. Só a superioridade moral e intelectual estabelece diferença entre as condições e dá supremacia. "Um dia chegaremos à esta etapa ideal da humanidade...

Diagnóstico de uma situação

NEUSA MARIA DE SALES RIBEIRO

O CECAC – Centro de Extensão Cultural e Atuação Comunitária – órgão vinculado à Vice-Reitoria da Universidade Federal de Sergipe, vem realizando regularmente pesquisas no sentido de diagnosticar as condições sanitárias de várias áreas do Estado de Sergipe, através de seus órgãos especializados, o CRUTAC – Coordenação Rural Universitária de Treinamento e Ação Comunitaria e o CURBITAC – Coordenação Urbana de Treinamento e Ação Comunitária.
Esse largo programa de assistência e treinamento envolve professores e alunos estagiários de nossa Universidade, órgãos do governo e as comunidades diagnosticadas.
Os alunos estagiários de nossa Universidade desempenham um importante papel nessas programações poisnão só cabe a eles, o encargo do levantamento dos dados, como também a parte específica de assistência médico-dentária e sócio-educacional, coordenada pelos professores e técnicos encarregados do planejamento desta atuação.
No ano de 1973 o CRUTAC já realizou vários trabalhos alguns dos quais em colaboração com a SUCAM, ANCARSE, PIPMO, Prefeitura e FETASE, outros envolvendo apenas o interesse para fins de planejamento de atuação comunitária, do proprio CECAC.

MUNICIPIO DE BOQUIM

O diagnóstico do município de Boquim, envolveu as localidades de Miguel dos Anjos, Olhos D'Água, Pimenteiras e Pastor. O objetivo, desta pesquisa, era levantar o quadro das condições sanitárias da área estudada, para a efetivação de uma campanha de combate a verminoses.
Este levantamento de base, onde trabalharam conjuntamente o CRUTAC, a SUCAM e a Prefeitura de Boquim revelou o seguinte quadro:
Foram recenseadas 316 casas com habitantes. Dos 1.673 habitantes interrogados convencionou-se que aleatoriamente selecionar-se-ia 40 por cento dessa população para a realização dos exames helmintológicos que visariam dar subsídios à SUCAM para a realização da Campanha de Combate à Verminoses na área estudada.
Na realidade, 42 por cento, da população total recenseada, submeteram-se ao exame.
Convém notar ainda, que 83 por cento das 316 casas recenseadas não possuiam qualquer tipo de fossa.

DIAGNÓSTICO DE JAPARATUBA, PIRAMBU E SÃO JOSÉ.

Foram recenseadas 763 casas nas três localidades, das quais 395 pertencem ao municipio de Japaratuba, 288 ao municipio de Pirambu e 80 a localidade de São José.
O quadro geral das três áreas apresenta-se do seguinte modo: Das 763 casas recenseadas apenas 194 possuem sanitário, isto correspondente a 25 por cento da população. Das 194 casas com sanitário 156 delas possuem fossa.
Nos três municipios apenas 21 por cento das casas possuem banheiro. Todavia só 11 por cento da população total realmente utiliza o banheiro.

A DIFICIL SITUAÇÃO DE SÃO JOSÉ

Número de casas pesquisadas 80. Dessas oitenta apenas 18 delas possuem sanitário, 10 dos quais possuem fossas.
Das oitenta casas investigadas apenas nove possuem banheiro.
A grande parte da população isto é, 97 por cento utiliza, para beber a água de fontes.
Já a água para uso doméstico, em geral provém de poços, fontes, cacimbas, tanques e cisternas; 92 por cento da população local utiliza esses meios de abastecimento.
Lagoas de água estagnada e fontes são os locais que 88 por cento da população utiliza para a lavagem de roupa e 68 por cento da população de São José toma banho diariamente no rio ou riacho e nas fontes.
A grosso modo, esses foram os dados que pude selecionar. Posteriormente poderei oferecer dados sobre Japaratuba e Pirambu, mas de pronto, solicito das autoridades que esforços sejam envidados no sentido de melhorar as condições de vida da população de São José.

GOVERNO DE SERGIPE

GABINETE DO GOVERNADOR

AVISO DE TOMADA DE PREÇOS

EDITAL No. 09/73

O GABINETE DO GOVERNADOR torna público, para conhecimento dos interessados que no dia 14 (quatorze) de novembro de mil novecentos e setenta e três (1973) às dez (10) horas, no Palácio Olimpio Campos, à Praça Fausto Cardoso, nesta capital, serão abertas pela Comissão Permanente para Julgamento de Licitações, as propostas para aquisição de Material Permanente, destinado ao Gabinete do Governador.
O EDITAL completo acha-se à disposição dos interessados na Seção de Material e Patrimonio Móvel do Gabinete do Governador, onde serão prestadas as informações necessárias.

Aracaju, 30 de outubro de 1973.

Hélio Mendes Cazuquel
Diretor do Serviço de
Administração geral

ENERGIPE

ASSESSORIA DE RELAÇÕES PÚBLICAS

AVISO AOS CONSUMIDORES

A Assessoria de Relações Públicas, solicita dos senhores portadores de nota promissórias referentes a parcelamento de débitos de energia elétrica e que ainda encontram-se com situação irregular, para comparecerem na ENERGIPE, até o proximo dia 05 de novembro do ano em curso, a fim de manterem entendimentos, com o setor competente.

Aracaju, 30 de outubro de 1973

JORGE CARDOSO LIMA
Ass. de Relações Públicas

JUIZO DE DIREITO DA 1a. VARA

EDITAL DE PROCLAMAS

Bel. João Maynard Barreto Oficial de Registro Civil do 1o. distrito de Aracaju do Estado de Sergipe, na forma da lei etc.

Faz saber que pretendem se casar: FRANCISCO D'ALMEIDA BARRETO NETO, com 22 anos de idade, solteiro de profissão comerciário natural do Têrmo de Salvador do Estado de Bahia residente atualmente nesta cidade, filho de Waldyne Almeida Barreto e de D. Maria Antonia Gama Barreto e D. Margareth Marta Clemente Bomfim com 20 anos de idade solteira de profissão estudante natural do Têrmo de Aracaju do Estado de Sergipe residente atualmente nesta Cidade, filha de Wilson Clemente dos Santos e de D. Neusa Bomfim,.

Apresentaram os documentos exigidos pelo art. 180 do Código Civil Se alguém souber de algum impedimento, oponha-o na forma da lei.

Aracaju 30 de outubro de 1973
O Oficial do Registro Civil

TÉCNICO EM CONTABILIDADE

Precisamos com experiencia minima de dois anos. Exige-se referencias. Os interessados deverão se dirigir Av. Rio Branco 34 com o Sr. Hunald.

MOÇAS

Necessitamos com experiencia de contabilidade e pessoal minima de dois anos. As pessoas interessadas deverão se dirigir à Av. Rio Branco 34, com o Sr. Hunald.

Ninguém está entendendo o Congresso

O Congresso de Geologia continua sem ser entendido por muitos. A começar pelas recepcionistas da Empresa Sergipana de Turismo. As mocinhas nada sabem informar Estão voando, como qualquer congressista. Talvez até mais. Um dos participantes precisou falar com a Portaria do Instituto de Química e não conseguiu. As recepcionistas também não sabian onde ficava a Portaria.

PROGRAMA

Programa do Congresso já não existe. Isto é, acabou. Muitos dos participantes estão voando.
A EMSETUR não tem sequer o programa social .

E a situação chega mesmo a irritar. Na manhã de ontem, alguns já manifestavam claramente o desejo de regressar ainda esta semana. Quem quiser ver o que está sendo o Congresso de Geologia, que fique de olho nas conversas de corredor.

Lixo continua imperando na Cidade

O lixo continua imperando em Aracaju, Não são raras as reclamações que mais das vezes chegam até nossa reportagem.
Agora mesmo recebemos uma nota dos moradores da rua B, com rua México, dizendo que o lixo ali depositado já atinge a casa dos oito meses, sem que a Prefeitura resolvesse remove-lo.
Para os que residem na rua B com México, no bairro América, a situação daquela lixeira é por demais irritante, uma vez que o mosqueiro faz zum-zum, contaminando pessoas e animais domésticos. E é um morador quem afirma:
"Eu mesmo já fui à Prefeitura pedir providências, mas até hoje não fui atendido, pode ser que com uma nota no jornal a coisa mude".

Barnabé não recebe salário por não ter indentidade

Uma funcionária do Estado sofreu na tarde de ontem no banco do Estado de Sergipe, talvez a maior decepção.
Era o primeiro mês que iria receber, como barnabé estadual. Seu nome constava na folha de pagamento. Recebeu ordens dos seus superiores para receber os vencimentos. E se mandou para o banco. Lá, o seu nome constava, também, na relação dos que iriam receber. Acontece, porém, que o funcionário do banco pediu um documento de identidade. A funcionária não tinha um sequer. Mas, não tinha porque não tinha mesmo. Nunca tirou um só documento. E então a gozação foi em cheio. Agora, se a mocinha quiser receber seu ordenado, terá que providenciar os documentos, ou melhor o mais fácil, a carteira de Identidade.

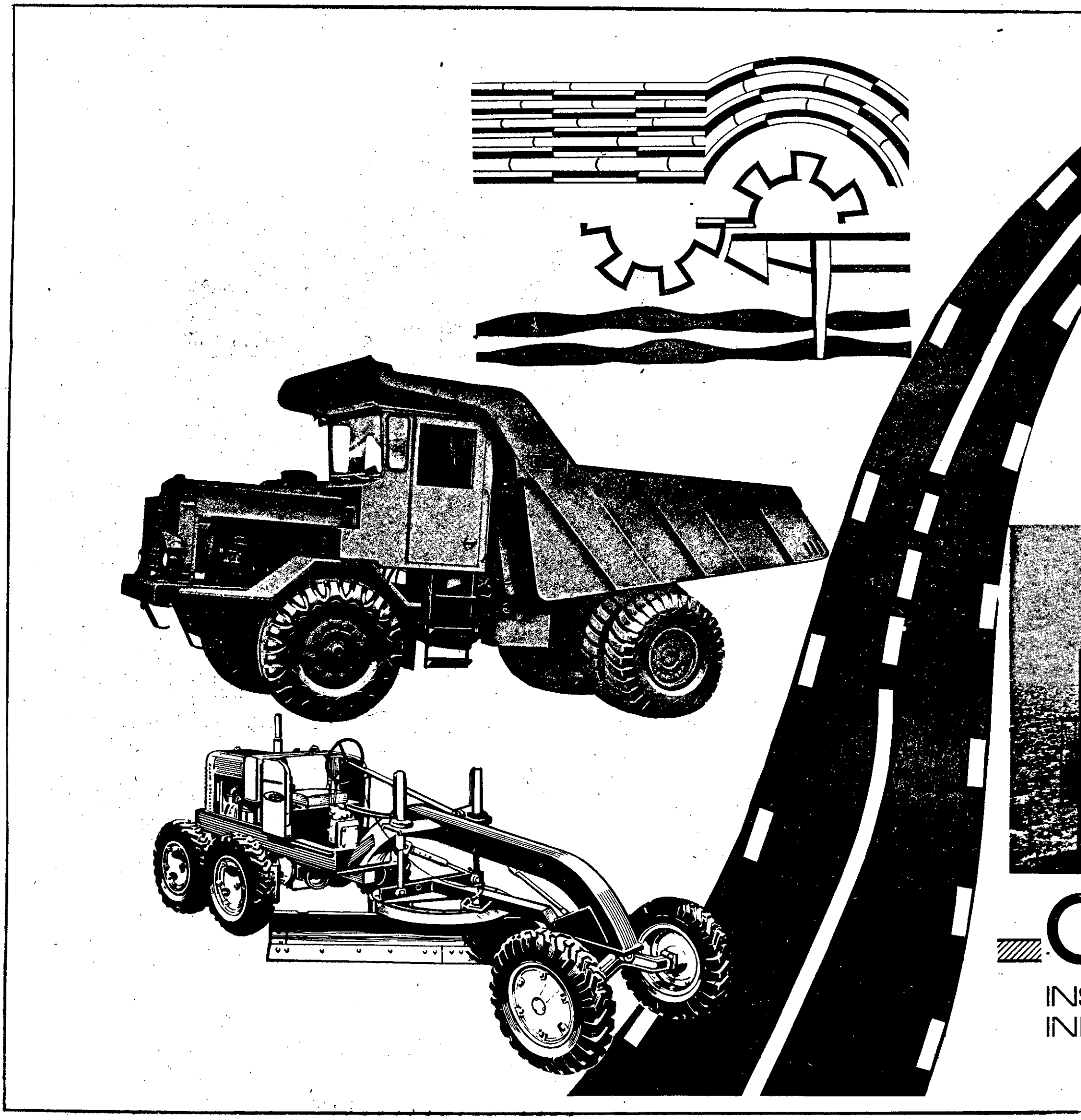

Onibus do Bairro América com novo itinerário

Os coletivos que fazem a linha do bairro América já estão circulando pela rua Rio Grande do Sul, desde a manhã do último domingo. Com essa medida a Empresa que explora aquele ramal voltou a efetuar o anel de circulação, com ônibus do ramal 4, seguindo a Rio Grande e voltando pela rua Chile, enquanto que os coletivos do ramal 3 sobem a rua Guaporé, no bairro Siqueira Campos, circulando pela rua Cuba, no bairro América.

CONJUNTO

Também os ônibus que fazem o ramal do Conjunto Lourival Batista já não mais trafegam pela BR-232, voltando ao seu itinerário antigo, a rua Rio Grande do Sul. Aliás, essa modificação beneficiou sobremodo os moradores do Conjunto Lourival Batista e adjacencias, vez que mais das vezes passageiros quase foram colhidos, quando desciam dos ônibus e tentavam atravessar o asfalto.

Laurindo Alves Campos
ADVOCACIA EM GERAL
Escritório: Ed. Mayara sala 118
Residência: Rua Socorro, 201 -
ARACAJU - SERGIPE

Grave colisão de veículcos na Simeão Sobral

Na manhã de ontem aconteceu mais uma colisão de veículos em Aracaju, quando o taxi MB—0242 (volks azul) que subia a avenida Simão Sobral pela contra-mão, dirigido por José Ribeiro, indo chocar-se com um seu colega de profissão, Pedro Gomes, motorista do táxi MB—0100 (volks verde). Este último transportava um casal de passageiros e senhoras de idade

Apos a batida, o táxi MB—0100 foi de encontro ao Mercedes DM—0834, azul, cujo motorista não foi identificado pela reportagem do JORANL DA CIDADE, pois tinha ido prestar os primeiros socorros às vítimas.

VÍTIMAS

As vítimas foram um senhor que saíu do veículo destilando sangue pelo nariz, uma senhora que saíu em estado desesperador e o motorista causador do acidente, cujo estado inspira cuidados, pois o volante do volks foi amassado em sua caixa torácica

O carro MB—0242 sofreu poucos danos, ficando apenas com o farol esquerdo . amassado, bem como o parachoque dianteiro, enquanto que o carro MB—0100 sofreu maiores estragos, ficando com o parabrisa totalmente danificado, a porta direita amassada, além de toda a fachada. O mercedes não sofreu nada pois recebeu o choque da colisão no pneu esquerdo traseiro.

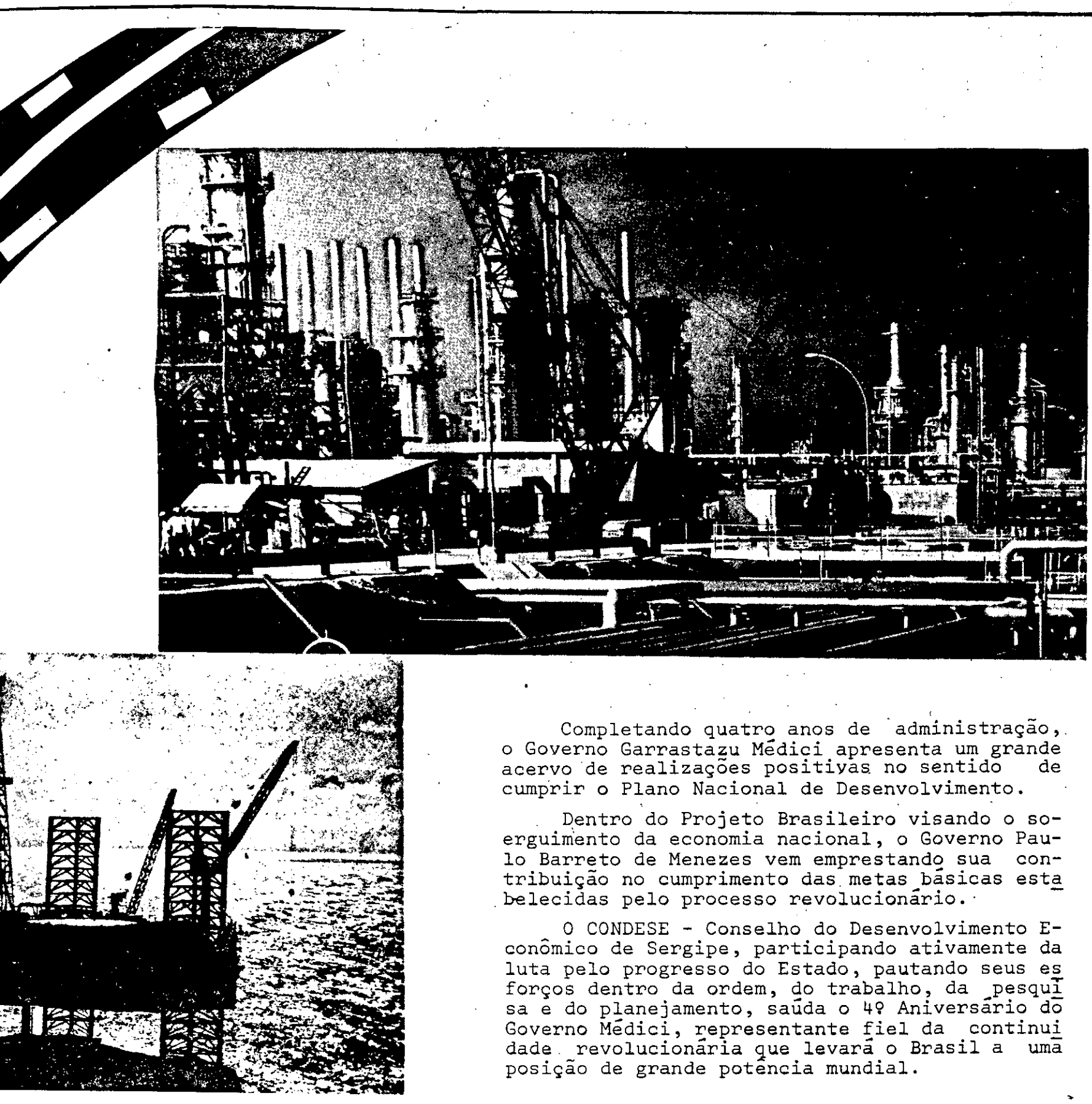

Completando quatro anos de administração, o Governo Garrastazu Médici apresenta um grande acervo de realizações positivas no sentido de cumprir o Plano Nacional de Desenvolvimento.

Dentro do Projeto Brasileiro visando o soerguimento da economia nacional, o Governo Paulo Barreto de Menezes vem emprestando sua contribuição no cumprimento das metas básicas estabelecidas pelo processo revolucionário.

O CONDESE - Conselho do Desenvolvimento Econômico de Sergipe, participando ativamente da luta pelo progresso do Estado, pautando seus esforços dentro da ordem, do trabalho, da pesquisa e do planejamento, saúda o 4º Aniversário do Governo Médici, representante fiel da continuidade revolucionária que levará o Brasil a uma posição de grande potência mundial.

Aracaju, 30 de outubro de 1973.

ONDESE - Conselho do Desenvolvimento Econômico de Sergipe.

UMENTO PARA A
TRIALIZAÇÃO DE SERGIPE

Prefeito de Japaratuba não cumpre o prometido

Japaratuba (Do Correspondente Pedro Moura) — Com a construção aqui da avenida Octávio Accioli Sobral, com extensão de 42 quilometros e tendo a mesma que passar pelo campo de futebol do Corintians Futebol Clube, o Prefeito da cidade garantiu aos dirigentes daquele agremiação que, antes de serem iniciadas as obras de construção, entregaria um outro campo em perfeitas condições de jogo.

Acontece que as obras já foram iniciadas pela firma vencedora da concorrência pública e o Prefeito não cumpriu o prometido aos dirigentes do Corintians Futebol Clube. Estes reclamam o ocorrido, pois as máquinas destruiram totalmente o velho campo, deixando o clube sem ter onde realizar seus jogos.

Em entrevista ao JORNAL DA CIDADE, O Presidente do C.F.C.declarou que o clube há mais de 45 anos está de posse daquele terreno, com documentos de doação registrados no Cartório do 1o. Oficio daqui, segundo os quais o terreno só voltaria aos seus proprietários quando porventura acabasse o futebol, "o que nunca acontecerá". Concluiu.

FUTEBOL DE SALÃO

Por outro lado, o futebol de salão desta cidade encontra-se numa das melhores fases, disputando o Campeonato Sergipano de Futebol de Salão.

A Associação Desportiva Japaratubense jogando no último sábado, derrotou a equipe do Palmeiras, de Aracaju, por 2 tentos a 1. A equipe local atuou com Birrinho, Pedro Moura, Duda, Cosmo, Piolho (e depois Zé Negão). Gols de Zé Negão e Pedro, deram a vitória à ADJ, que anteriormente venceu o Itabaiana por 5x2, empatou com o Maruim em 2x2 e perdeu para o Fortaleza, de 2x1. Está, portanto, com cinco pontos ganhos e três perdidos.

BAILE NO GINÁSIO

Os concludentes de 1973 do Ginásio Municipal Prof. Emiliano Nunes de Moura farão realizar no próximo sábado, um baile que contará com animação a cargo do conjunto Brasa Dez.
O baile terá lugar no Ginásio Municipal e o inicio está previsto para as 22 horas.

BNB apóia Indústria Canavieira no Nordeste

A cana de açúcar é a primeira cultura do Nordeste em valor de produção, a sexta em área cultivada e a segunda maior fonte de divisas da Região. Pernambuco e Alagoas são os principais produtores regionais. Cerca de 65% da produção canavieira do Nordeste se destina ao fabrico de açúcar, sendo o restante convertido em rapadura, álcool e aguardente. O excedente de açúcar produzido na Região é exportado para o restante do País e para o exterior, na proporção aproximada de 50% para cada mercado.
A produtividade da cultura canavieira do Nordeste elevou-se de 39 toneladas em 1955 para cerca de 45 toneladas em 1969. Se for mantida a tendência histórica de crescimento observada ao longo do periodo 1955/1969, a produtividade poderá atingir 47 toneladas por hectare em 1980. Trata-se de índice muito baixo, em comparação com os melhores rendimentos do mundo. Por exemplo, o Havaí obteve 229 toneladas por hectare, em 1967, segundo dados da FAO (Organização para Agricultura e Alimentação da ONU).

NOVAS DIRETRIZES

Partindo dessas constatações, bem assim da previsão de um "deficit" potencial da oferta global de cana-de-açúcar estimado em mais de 6 milhões de toneladas em 1980, o Banco do Nordeste vem de recomendar em seu estudo de "Perspectivas" a adoção de providências tendentes a solucionar o problema da cultura em apreço. Para isto a meta a perseguir liga-se ao crescimento conjunto da produtividade e da área. Consequentemente, a produtividade deverá crescer em toda a Região, enquanto a área será ampliada onde for possivel, porquanto há escassez relativa de terras apropriadas ao cultivo da lavoura em foco.
O estudo citado admite como provável a elevação da produtividade para cerca de 60 toneladas por hectare, em 1980, ou seja, cerca de apenas um quarto da produtividade alcançada no Haiti. Para tanto, impõe-se a execução de programas agressivos dirigidos principalmente para o aumento do nível de consumo de fertilizantes e para o emprego das melhores variedades de cana disponiveis na Região.

CONVÊNIOS

Registre-se que o BNB não se limitou a efetuar estudos economicos e a delinear indicações pertinentes ao mister. Apesar de tratar-se de assunto incluido na esfera de competência do IAA, o BNB também vem de apoiar praticamente a agroindustria canavieira da Região. Assim é que em maio de 1973 celebrou um convênio com a Estação Experimental de Cana-de-Açúcar de Alagoas visando à complementação dos recursos necessários à implementação de um programa de pesquisas para o desenvolvimento e racionalização da cultura canavieira do Nordeste, permitindo a adoção de novos métodos capazes de aumentar a produtividade da cultura.
A colaboração financeira do BNB elevou-se a Cr$ 1,235 milhão, à conta do Fundo de Desenvolvimento Científico e Tecnologico (FUNDECI), sendo Cr$ 280 mil a fundo perdido e o restante reembolsável a longo prazo e sem juros.

No tocante ao uso adequado de fertilizantes, o BNB também figura como Agente Financeiro do Programa Trienal (1972/74) de Difusão do Uso de Fertilizantes no Nordeste, nos termos de convênio firmado com a Associação Nacional para Difusão de Adubos (ANDA). O programa visa a medir e avaliar a economicidade de niveis de adubação para as principais culturas do Nordeste (cana-de-açúcar e outras), bem como a promover a utilização desses componentes técnicos na agricultura regional.
Para execução do programa, que previu a instalação de 4.500 campos de demonstração e 750 experimentais, concedeu o Banco Central uma dotação de Cr$ 6,1 milhões, a fundo perdido, e por conta do Fundo Especial de Desenvolvimento Agricola.
Nada menos de 18 entidades regionais de pesquisa e demonstração estão engajadas na execução desse importante programa, sob a supervisão da ANDA.
Além da cana-de-açúcar, são as seguintes as culturas beneficiadas: algodão, arroz, feijão, milho, mandioca, abacaxi, cebola, soja e amendoin.

ECT instala Postos em Municipios de Porto da Folha

A Empresa Brasileira de Correios e Telégrafos em convênio com a Prefeitura Municipal de Porto da Folha, Sergipe, instalou postos de correios em Lagoa Redonda, Lagoa da Volta, Lagoa Funda e Ilha do Ouro, bem como, Mosqueiro no Municipio de Aracaju, com o apoio de um comerciante local. Em virtude das dificuldades de comunicações com outras localidades, as populações beneficiadas manifestaram verdadeira satisfação face às medidas adotadas. Ressalte-se que as correspondências destinadas ou delas remetidas serão rapidamente encaminhadas, pois que os postos atendem diariamente aos usuários no recebimento e na entrega das mesmas. Cumpre-se assim, mais uma meta da atual administração da empresa em Sergipe, visando interligar todas as regiões do Estado num menor espaço de tempo possivel, com as facilidades e segurança que os meios de transporte existentes em Sergipe, permitem.

POLITICA

Bemvindo Sales de Campos Neto

ACORDO POLITICO

Não é de todo improvável um acordo politico entre os senadores Leandro Maciel, Lourival Baptista e Augusto Franco, com vistas à sucessão do ocupante do Palácio Olimpio Campos. Neste acôrdo entrariam, além dos deputados federais Raymundo Diniz, Eraldo Lemos, Francisco Rolemberg, Passos Porto, e Luiz Garcia, o governador Paulo Barreto de Menezes e o Presidente da ARENA, engenheiro José Rolemberg Leite.
Tal acordo, afirmam os "experts" em politica sergipana, depende exclusivamente do comportamento das bases arenistas, principalmente nos municipios sergipanos.

LOURIVAL HOMENAGEADO

Domingo passado foi inaugurada no Hospital de Cirurgia a Unidade de Tratamento Intensivo, na clinica do Professor José Augusto Barreto, oportunidade em que foi prestada homenagem ao senador Lourival Baptista, com a aposição de uma placa alusiva ao acontecimento e contendo em seus dizeres agradecimentos daquele Nosocômio à valiosa colaboração desse representante do povo na implantação da Unidade de Tratamento Intensivo.

MILTON SANTOS

O grupo de amigos que apoia o Vereador Milton Santos é homogeneo e compacto. Porisso, o sr. Milton Santos não perde eleição e há mais de cinco legislaturas vem representando o povo aracajuano, com garbo e disposição. Agora mesmo, o sr. Milton Santos vem encetando campanha no sentido de ser combatida a poluição em nossa capital.

SENADOR AUGUSTO FRANCO

Dizem que o sr. Augusto Franco desfruta de muito prestigio no sul do país. Além de ser o 2o. secretário do Senado Federal, e portanto, o seu dirigente na Guanabara, onde os assuntos de relevo politico ainda são tratados, o senador sergipano tem livre trânsito em áreas importantes, pela posição que sempre assumiu de apoio à linha revolucionária.

RAIMUNDINHO E ABAÍS

O Prefeito de Estância, sr. Raymundo Souza, mandou passar a "patrol" na estrada que liga Estância à linda praia balneária dos Abaís, para onde convergem, nos fins de semana, centenas de banhistas e pescadores.
Falta, agora, a EMSETUR, desenvolver negociações junto ao governo do Estado a fim de que o turismo seja mesmo enfrentado em Abaís, que é fonte segura de rendimento turistico. É só experimentar, com providências de estalagem e conforto aos visitantes.

PRATINHA CANDIDATO

Novamente se esboça, em Aracaju e Lagarto, movimento no sentido de que Raimundo Prata aceite a sua candidatura a deputado estadual. Argumentam os seus amigos, aliás, que Pratinha é pessoa por demais conhecida nos meios politicos sergipanos e a sua condução à Assembléia Legislativa só depende de seu aval.

NARCISO NA LUTA

Narciso Machado, que já foi várias vezes lider de Prefeitos e atualmente integra várias Comissões Técnicas da Câmara de Vereadores de Aracaju, deixou de lado a defesa dos outros para tratar de sua pele. Narciso tem se sacrificado bastante pelos amigos e agora dedica todas as horas do dia para ouvir as reivindicações do povo do 18 do Forte, onde está assentada a sua base eleitoral.

CANDIDATOS A GOVERNADOR

Esfriaram um pouco, a semana que passou, as arremetidas politicas visando a candidatura ao governo de Sergipe. Os candidatos e seus correligionários andam calados, desconfiados e até macambúzios. Talvez seja um sintoma de que, além de ser muito cedo para tais especulações, paira no ar alguma reforma politica ou eleitoral, como, por exemplo, a do voto distrital, que botará por terra muito desejo e aspiração.

PASSOS PORTO

O deputado federal Passos Porto, através de seu amigo e secretário perpétuo, o ex-Vereador Fateira, tem muita matéria para contar na seção politica. Dentro de alguns dias iremos revelando o trabalho silencioso, mas atuante, de Passos Porto, na Câmara Federal.

REIZINHO VASCONCELOS

Um correligionário do sr. José Prado Vasconcelos, ex-Prefeito de N. S. do Socorro e ex-Governador do Estado, garante que a ARENA socorrense jamais voltará ao poder naquela cidade, salvo se Reizinho for candidato a Prefeito.
Alegam os arenistas que, estando o MDB nas mãos de Fortunato Mendonça, Thales Moreira e José Melo, ninguém, mas ninguém mesmo, terá a minima possibilidade de tomar a Prefeitura da oposição.

JOÃO BEZERRA

O jornalista João Bezerra, politico dos mais influentes em Aracaju, onde já foi vereador em várias oportunidades, Presidente da Câmara, Prefeito interino e atual Tabelião, vai transferir-se eleitoralmente, com armas e bagagens para Santo Amaro das Brotas. João Bezerra pretende eleger-se Prefeito de Santo Amaro contando, como conta, com grande prestigio naquela cidade, onde tem prestado incontáveis e relevantes serviços.

A DECISÃO É UM PRIVILÉGIO.
E mais do que isso, uma responsabilidade.

Conscientes de que somente através do esforço comum poderemos superar o subdesenvolvimento que ainda caracteriza nossas estruturas, preconizamos uma politica de trabalho efetiva para que o nosso Estado venha a se integrar à grande arrancada em busca do progresso.

O Governo do insigne Presidente EMILIO GARRASTAZU MÉDICI colocou o nosso Pais na senda do progresso. Multiplicando riquezas, eliminando os desniveis, elevando o nível de renda dos brasileiros, contribuindo decisivamente para a integração nacional, assegurando uma elevada taxa de crescimento, caminhamos a passos de gigante em busca do desenvolvimento.

Na passagem do 4o. ANO DE GOVERNO do Presidente EMILIO GARRASTAZU MÉDICI, almejamos ao ilustre Estadista, em nome de 100 milhões de brasileiros, os melhores votos de felicidades.

SUPERINTENDENCIA DE OBRAS PÚBLICAS DO ESTADO

SUDOPE

Dr. Sergio de Mello
Superintendente

NÓS SABEMOS

Com o inabalável cumprimento do dever, o Presidente Médici assegurou em quatro anos a conquista de uma extraordinária popularidade. O premio que ele afirmou pretender conquistar, lhe foi dado de forma espontanea e justa pelo povo brasileiro. E poucas vezes a nossa historia politica terá registrado um indice tão elevado de popularidade para um Governante como o alcançado pelo Presidente Médici. E ela representa como desejava o Presidente, o "legitimo e verdadeiro sentido de compreensão do povo". A popularidade se traduz em admiração e respeito a um Estadista que no curso da sua administração assegurou ao Pais a tranquilidade e a obtenção de niveis jamais atingidos de desenvolvimento, consolidou a participação do povo no processo de ampliação da riqueza nacional e deu nova dimensão às aspirações dos brasileiros, hoje convictos de que está sendo construido agora o Pais que dentro de poucos anos figurará entre os maiores do mundo.

MANOEL CONDE SOBRAL
PRESIDENTE

BANCO DO ESTADO DE SERGIPE S/A.

BANCO DO ESTADO DE SERGIPE

"Espero que cada brasileiro faça justiça aos meus sinceros propositos de servilo.
E CONFESSO LEALMENTE, QUE GOSTARIA QUE O MEU GOVERNO VIESSE, AFINAL, A RECEBER O PREMIO DA POPULARIDADE, ENTENDIDA NO SEU LEGITIMO E VERDADEIRO SENTIDO DE COMPREENSÃO DO POVO. MAS NÃO PRETENDO CONQUISTÁ-LA, SENÃO COM INABALÁVEL CUMPRIMENTO DO DEVER".

(Presidente Médici)

para levar o Brasil mais longe.

"HOMEM DO MEU TEMPO, CREIO NO SURTO INDUSTRIAL BRASILEIRO EM BASES ESTÁVEIS, DE VIVENCIA NOSSA, DE NOSSO EXCLUSIVO INTERESSE, BUSCANDO-SE A EVOLUÇÃO O MAIS CEDO QUE SE POSSA, DOS TEMPOS DE FILIAL PARA OS TEMPOS DE MATRIZ".

(Presidente Médici)

Em quatro anos de Governo, o Presidente Médici levou o Brasil a alcançar um nível de desenvolvimento industrial sem precedentes. Acreditando na industria como fonte de ampliação da riqueza e instrumento capaz de criar o bem estar social, o Presidente Médici ficará na História como o Estadista que promoveu a grande demarragem levando o pais a figurar hoje entre àqueles que mais crescem em todo o mundo. Atingimos o patamar dos dez por cento anuais em crescimento do Produto Nacional Bruto e estamos mantendo há quatro anos esse impressionante ritmo de expansão. Dessa forma, a renda "per capita" do brasileiro deverá ainda na presente década superar a cifra de dos mil dolares, forçando uma alteração de todas as previsões. O desenvolvimento brasileiro desmoralizou os pessimistas e causou surpresas até aos mais otimistas, inaugurando uma experiencia nova de expansão economica nos trópicos que é hoje o foco central das atenções da maior parte dos paises interessados em superar a barreira do subdesenvolvimento.

Em Sergipe, estamos realizando esforços para acompanhar o surto industrial brasileiro que o Presidente Médici quer em bases estáveis e em função dos nossos interesses.

Assim, estamos implantando o maior projeto industrial do Estado com a ampliação e modernização da Usina Central do Pinheiro, no municipio de Laranjeiras. A nova unidade brasileira, resultado da fusão das Usinas Central Riachuelo, Oiteirinhos e Pedras, deverá quando em funcionamento já no próximo ano proporcionar um considerável incremento na produção de açúcar em Sergipe, contribuindo para o aumento da receita estadual e estabelecendo uma sistemática nova de racionalidade no setor da agro-industria açucareira sergipana. Por sua vez, a Sergipe Industrial, transforma-se numa das mais modernas unidades texteis do país, com a aquisição de um maquinário que representa o que mais atualizado existe em termos de industria textil. Acreditando e seguindo a filosofia de desenvolvimento do Governo Médici, na qual cabe um papel preponderante à livre iniciativa, não esgotamos nesses empreendimentos a nossa ação no campo empresarial, cujo objetivo maior é criar novos instrumentos capazes de fortalecer o desenvolvimento de Sergipe. Em Riachuelo, estamos iniciando a montagem de uma Central de Acabamento, que irá contribuir para uma considerável melhoria nos padrões dos tecidos produzidos em nosso Estado. Estamos ainda, iniciando um novo projeto para localização no Distrito Industrial de Aracaju, de uma unidade industrial destinada à produção de fios grossos.

Quando a Revolução Brasileira estiver no proximo ano completando dez anos, estaremos quase certamente inaugurando a TV Trinta e Um de Março, uma moderna estação televisora com a qual pretendemos ampliar a experiência adquirida no setor da comunicação iniciada com a Rádio Atalaia de Sergipe, e ao mesmo tempo dando aos sergipanos um instrumento válido de entretenimento e cultura.

Todas essas iniciativas representam uma demonstração de confiança do Grupo Empresarial Augusto Franco no futuro de Sergipe e do Brasil e sobretudo o resultado dos estimulos que a Revolução de 1964 criou para todos os que através do trabalho contribuem para o progresso brasileiro. Nos últimos quatro anos, sob a inspiração do grande Presidente Médici essa confiança ainda mais se ampliou e por isso tudo foi feito para corresponder de nossa parte à convocação feita pelo Presidente que ao assumir a Presidencia em outubro de 1969, disse acreditar na função multiplicadora da empresa e em todo o seu periodo de administração tudo vem fazendo para fortalecê-la.

GRUPO EMPRESARIAL AUGUSTO FRANCO

ESTADO DE SERGIPE
ASSEMBLÉIA LEGISLATIVA

M E N S A G E M

NAS SUAS BASES DE GOVERNO
A CONSOLIDAÇÃO DE UM REGIME E A DETERMINAÇÃO DE
UM DESENVOLVIMENTO INCONTESTÁVEL.

NESSES 4 ANOS DO GOVERNO MÉDICI O BRASIL
SOUBE MAIS DE SI E DE SUAS POTENCIALIDADES
E SE FEZ EXEMPLO DE ORDEM E DE PROGRESSO.

HOJE, A ASSEMBLÉIA LEGISLATIVA DO ESTADO
DE SERGIPE CONGRATULA-SE COM O PRESIDENTE
DA REPÚBLICA RECONHECENDO A PRÓPRIA AFIRMAÇÃO
NACIONAL.

Heráclito Rollemberg - Presidente

Oséas Batista - 1º Secretário

Maria Auxiliadora - 2º Secretário

Dia da Saudade

JOSETE MENDONÇA

O dia dois de novembro é chamado o "Dia de Finados". Nesse dia, pessoas de todas as condições sociais dirigem-se aos cemitérios levando flores e velas a fim de colocarem nos túmulos dos que lhes foram afeiçoados, quando possuiam o corpo fisico.
Ao desaparecido — isto é — ao que volveu à vida original, de nada representa porquanto ali ficaram apenas restos que sobraram do seu antigo corpo material, após a natural decomposição.
Quando sentimos saudades, sentimos a falta de alguma coisa, ou convivio de alguma pessoa. Portanto, sentimos saudades daquele ou daquela que, quando dispunha da matéria corporal perecivel, chamava-se fulano, fulana, meu pai, minhã mãe, meu tio, etc.
Assim, sentimos saudades de quem não poderá ser mais visto, senão pelo outro corpo menos denso perispirito cuja visão somente os médiuns poderão enxergar.
Ora, se temos ciência de que fulano de tal, depois de falecido ou desencarnado, o seu corpo perispiritual aparece, conversa, manifesta-se é porque continua existindo, então devemos ter saudades e não sentirmos o seu total desaparecimento com lamentações profundas, aplicando nos túmulos a frase "descanso eterno"
Se a matéria decompõe-se totalmente, permanecendo por algum tempo ainda, apenas ossos, quem então está descansando eternamente?
Uma pessoa que nos é afeiçoada, viajando para bem longe — da qual nunca mais se possa ver- deixa saudades pela falta da sua presença, convivio material, porquanto podemos manter ligada essa afeição através correspondência, e ao termos noticias do seu desencarne, sabemos das possibilidades de manter contatos espiritualmente, vez que temos certeza de que a vida é eterna...
O homem despojado do seu corpo fisico, continuará a sua trajetória, fazendo uso dos outros corpos — perispirito e espirito manifestando-se após o desenlace, nos mesmos lugares, participando das alegrias e tristezas, condicionado — é claro — as condições dos corpos que continuou dispondo em tal posição. Somente após muito tempo, é que eles (pelos seus próprios desenvolvimentos), poderão não mais aparecer, mas isto não implica que não continuem vivendo os "pseudos mortos". "O que da a vida jamais morrerá na saudade dos seus frutos". Assim, por essas considerações, deveriamos promover o dia consagrado aos mortos, como o dia da saudade.

NINGUÉM SEGURA O BRASIL

MÉDICI 4 ANOS DE GOVERNO

BRASIL 4 ANOS DE PROGRESSO

Na grandeza das rodovias que cortam o País;
Na pujança das riquezas extraídas do seio da terra;
No esplendor das construções que surgem do nada;
No contagiante sorriso de uma criança sadia;
Na prosperidade de um povo alfabetizado;
Na vastidão das terras que passaram a produzir;
Na crença de um futuro feliz;

Esteia-se o profundo reconhecimento da Superintendência da Agricultura e Produção - SUDAP no profícuo trabalho que vem sendo desenvolvido pelo Governo Revolucionário, ora exercido pelo Insigne Presidente MEDICI.

Engº Agrº EDIMILSON MACHADO DE ALMEIDA
SUPERINTENDENTE

SUPERINTENDENCIA DA AGRICULTURA E PRODUÇÃO
(SUDAP)

MDB realiza encontro em Aracaju

Procedentes da Guanabara chegaram na tarde de ontem à nossa capital o Pe. Rinaldo Romanelli e a Irmã Maria Paula Speyer, esta última Secretária Geral do Movimento de Educação de Base, órgão de colaboração do Ministério da Educação e Cultura.
Os ilustres visitantes vieram participar do VIII ENCONTRO DE COORDENADORES DO NORDESTE do Movimento de Educação de Base, iniciado segunda-feira passada e que se prolongará até o proximo domingo sob a presidencia do Presidente do Conselho Diretor Nacional do MEB, D. Luciano Duarte.
Neste ENCONTRO, estão sendo debatidos assuntos atinentes aos três principios básicos do órgão da Conferencia na Nacional dos Bispos do Brasil: EDUCAÇÃO DE ADULTOS (do qual o MEB é o pioneiro no Brasil); PROMOÇÃO HUMANA e EVANGELIZAÇÃO.
Os dois primeiros dias do Encontro foram dedicados ao ENSINO SUPLETIVO, que está incluindo na faixa de Educação de Adultos.
A seguir serão abordados a Promoção Humana e a Evangelização com dois dias dedicados a cada tema.
Hoje, D. Luciano Duarte, viaja para a Guanabara, de onde seguirá para Bogotá, onde participará de mais uma reunião no Conselho Episcopal Latino-Americano, do qual é membro destacado.
O VIII ENCONTRO DE COORDENADORES DO NORDESTE do Movimento de Educação de Base, está sendo realizado na Pousada São Francisco na cidade de São Cristóvão.

Iluminação e cobras: problemas dos bairros

A falta de iluminação em nossa capital ainda é fator de reclamação em colunas de jornal. Dos que residem na rua K, no Bairro Novo Paraiso, recebemos denúncia afirmando que aquele artéria há mais de três meses se encontra em escuridão completa, quase que em toda a sua área.
Segundo os reclamantes, só a semana passada é que a ENERGIPE andou por lá e colocou uma lampada de mercurio. Uma apenas. A rua K, ou Afonso Pena conforme aprovação recente pela Câmara de Vereadores é extensa e a falta de iluminação amedronta os moradores, que, de quando em quando, recebem a visita dos que não apreciam o trabalho.

COBRAS

A rua Canadá, no Bairro América, está sendo invadinda por cobras de coral e cobras verdes. A informação foi prestada na tarde de ontem ao JORNAL DA CIDADE por um morador daquela rua, adiantando que "a razão disso é o mato que toma conta da rua". Segundo o informante, o mato já atinge quase todo o leito da rua que, dia a dia, vai se estreitando, dificultando assim, o transito aos pedestres e facilitando as andanças das cobras, que trafegam livremente, num constante perigo a todos que residem na rua Canadá, no Bairro América.

Transito já matou 16 pessoas este ano

Até o mês de setembro a Delegacia de Acidentes do Departamento Estadual de Transito, registrou cerca de 334 acidentes, sendo que 141 pessoas sairam feridas e ocorreram 16 mortes.
A maioria dos acidentes registrados até o mês de setembro último, deu-se tão somente pelo excesso de velocidade e como também por desobediencia aos sinais de transito.

A Delegacia de Acidentes do DETRAN, ainda fez uma estatistica contendo os acidentes do mês que finda hoje.
Calcula-se que o número de acidentes tenha uma elevação de dez por cento. Por outro lado o mês em que foi registrado maior número de acidentes foi o de setembro com 49 e o menor foi o de abril com 29 acidentes.

Ato de Confiança

A ordem Revolucionária protege, com exclusividade, o interesse coletivo, opondo-se ao império de ambições, que contrariem o bem comum. (Presidente Médici).

Quando da passagem do 4o. Ano de Governo do Insigne Presidente EMILIO GARRASTAZU MÉDICI, a nossa entidade, mola importante no desenvolvimento de Sergipe, soma-se a todas as manifestações que tragam brilho à importante data.

Aracaju, 30 de Outubro de 1973

Economista José Benito Leal.
Administrador.

caderneta Associação de Poupança e Empréstimo
Rua Geru, 106

Abalroamento mata 24 pessoas

Aviões, helicópteros e homens rãs da marinha Argentina, continuam vasculhando Ponta do Indio a 150 Km de Buenos Aires, onde se chocaram no último domingo, um navio cargueiro e um navio da Marinha de Guerra da Argentina. Pelo menos 24 pessoas morreram, mas continuam as buscas aos possiveis sobreviventes.
O navio balizador o "Xanaia" da Marinha, afundou depois de se chocar com o navio cargueiro. A tripulação do navio mercante, conseguiu recolher a maioria dos tripulantes da embarcação que soçobrou. Poucas horas depois do desastre, o navio Rei- V, chegava ao porto de Buenos Aires, rebocado. Levava a bordo os 53 marinheiros do navio que foi a pique. Outros 12 marinheiros do navio balizador, foram resgatados por outro navio mercante. O desastre de domingo último, ocorreu no mesmo local, onde em 1972, morreram 83 marinheiros de um navio britânico que afundou naquelas imediações.

OS FILMES DO DIA

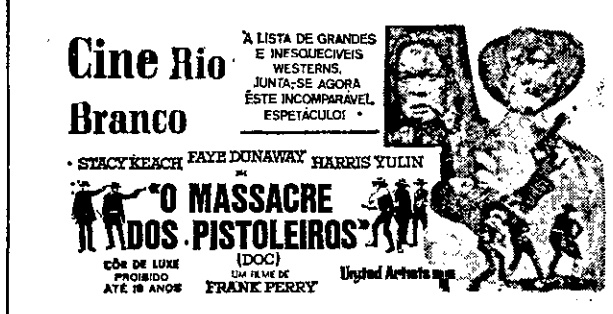

Cine Aracaju Hoje