

# JORNAL da cidade

ARACAJU(SE), 27 DE AGOSTO DE 1974 - TERÇA-FEIRA - Nº 736 - ANO III - CR\$ 1,00

## PROJETO

Projeto que autoriza a constituição da Companhia Industrial - Sul-Catarinense S/A foi encaminhado à Assembléia Legislativa de Santa Catarina pelo Governador Colombo Salles. Segundo propõe a iniciativa governamental, o novo órgão terá sede no município de Imbituba, cabendo-lhe coordenar a implantação do Complexo Industrial Carboquímico, em decorrência de estudos efetuados pelo Governador do Estado, através da Secretaria de Desenvolvimento Econômico, e do Ministério do Interior, por intermédio da SUDESUL.

## PESQUISA

A pesquisa de campo do diagnóstico econômico do Piauí já foi concluída em 15 municípios, segundo informações do Departamento de Indústria e Comércio do Estado. A pesquisa está sendo feita por 5 equipes e o trabalho de verificação está concluído em 28 de novembro. Paralelamente à pesquisa sócio-econômica, está havendo um levantamento das potencialidades turísticas do Piauí, cujos resultados serão entregues, posteriormente, à SUDENE, para avaliação.

## AMAZONIA

O Brasil, dentro de dez anos - poderá usufruir em grandes parcelas do progresso da imensa região amazônica, se o plano de ocupação for executado com a racionalidade e presteza que a Amazônia exige. A afirmação foi do professor Jorge Babot Miranda, ao transferir o cargo de Presidente do Banco da Amazônia S.A. (BASA) ao economista Francisco de Jesus Penha. Acrescentou que, atualmente, o País já desfruta, na Amazônia, de abundância de carne, lã e madeira, graças aos investimentos que o Governo e a empresa privada têm canalizado por lá.

## AGUA

O Governador Laudo Natel entregará, no próximo domingo, mais 8 quilômetros de redes de água instalados no Parque Novo Mundo. Esse melhoramento atenderá a uma população superior a 11.000 habitantes. A sua execução - estava prevista no programa plurianual de obras da SABESP, que programou a entrega - até 1975 - de mais de 2.800 quilômetros de canalização de água na capital.

## PRODUTORES

Mais de 30 mil produtores rurais nordestinos foram beneficiados, indiretamente, por financiamentos concedidos pelo Banco do Nordeste a 100 Cooperativas da região, no primeiro semestre deste ano. Nas operações, o BNB aplicou recursos da ordem de Cr\$ 83 milhões.

## DECRETO

O Governador Rondon Pacheco assinou decreto criando, na cidade de Alfenas, as Faculdades de Ciências Médicas, de Ciências Econômicas, de Filosofia, Ciências e Letras, uma Escola de Enfermagem e uma de Direito.

## BENS

O Presidente da República submeteu a consideração do Congresso Nacional Projeto de que dispõe sobre a alienação de bens e imóveis de instituições federais de ensino, acompanhado de exposição de motivos do Ministro da Educação e Cultura.

## CIBRAZEM

A Companhia Brasileira de Armazéns - CIBRAZEM - e a Companhia de Armazéns e Silos - Minas Gerais - CASEMG - instalaram um silo in flável na cidade de Unai, noroeste do Estado, um dos maiores produtores de feijão, milho e arroz de Minas. Tem capacidade para 60 mil sacas.

## Tribunal de Contas derrotado pela Justiça do Trabalho

Em sentença proferida pelo Juiz José Bonifácio Fortes, na tarde de ontem, a Justiça do Trabalho de Aracaju deu ganho de causa aos técnicos e servidores do CONDESE que tiveram seus contratos anulados, seguindo interpretação do Tribunal de Contas do Estado, que considerou os mesmos ilegais. Pela decisão da Justiça do Trabalho, os servidores deverão continuar em suas funções, com todos os direitos do tempo adquirido, determinando-se que o ato fosse cumprido.

Com tal decisão, encerra-se o episódio desencadeado quando o Governador do Estado, aceitando a interpretação do TC, cancelou contratos de 23 funcionários do CONDESE, ato que, se legal, seria entendido a outros setores da Administração, considerando a existência de inúmeros contratos semelhantes em outras repartições, identificando-se um início de pânico entre os servidores que poderiam ser atingidos pela decisão.

## Prossegue com êxito curso de Tecnologia Educacional



Prosseguiu na noite de ontem, tendo como local a Faculdade de Serviço Social, o Curso de Tecnologia Educacional, que está sendo ministrado pelo professor Pedro Paulo Gil, responsável pela cadeira de sociologia da Univer-

sidade Federal Fluminense. O curso que conta com mais de 50 participantes, todos de nível superior, vem alcançando o êxito esperado e prosseguirá hoje a partir das 8 horas.

## Médicos afirmam: "não há meningite em Sergipe"

O Secretário de Saúde do Estado de Sergipe, Dr. Jorge Cabral, desmentiu o Hospital de Riachuelo para o isolamento de pessoas atacadas por meningite, evitando surpresas caso a doença venha provocar surto entre nós pois até o momento o órgão ainda não constatou a existência da enfermidade com caráter epidêmico.

A reportagem visitou os hospitais infantis do Cirurgia e Santa Isabel, as clínicas infantis Sobaby, infantil de medicina preventiva e São Domingos Sávio constatando que a doença não encontrou campo entre nós, pois nos últimos três meses não se registraram fatos demonstrativos do aumento de enfermos atacados pelo mal.

O Dr. Hider Gurgel, da Clínica São Domingos Sávios de Socorro Pediátricos, disse que têm surgido casos normais os quais não podem ser considerados como epidêmicos dizendo que o caso do menino vindo de Frei Paulo e que há três meses morreu quando era feito o diagnóstico não representa a presença de um surto no Estado. Na Clínica infantil e de Medicina Preventiva, JC conversou com a Dra. Jacy Carvalho e a mesma disse não haver registro de ataques de meningite além do normal.

Disse, também, ter recebido a visita do gerente do Laboratório Marck Sharp & Dohme, que ficou de fornecer a vacina contra a doença para aquela casa de saúde.

"Não houve qualquer caso aqui e sim muita expectativa", assim falou o Dr. Byron Ramos, da Clínica Sobaby, dizendo que a meningite não tem aparecido, além



dos casos estatisticamente rotineiros.

Já o Dr. José Machado de Souza, diretor dos hospitais infantis do Hospital Cirurgia e Santa Isabel falando a reportagem, disse que os casos têm sido normais com exceção de uma criança vinda de Frei Paulo no qual fez punção enviando o líquido para o Instituto Parreiras Horta, onde ficou constatada a presença da doença, razão por que o doente foi internado no Hospital de Riachuelo.

O Secretário da Saúde disse que a vacina para a doença é fornecida pelo Governo Federal, quando este vê a necessidade de tal.

Os médicos entrevistados fizeram questão de dizer que não há motivos de apreensão por parte do sergipano quanto à existência de meningite contagiosa no Estado.

## FINANCIAMENTO

O Banco da Amazônia já concedeu ao Estado da Amazônia através dos recursos oriundos do Fundo de Desenvolvimento Urbano da Amazônia, financiamentos da ordem de Cr\$ 29 milhões, sendo

Cr\$ 12 milhões para a reforma do Teatro Amazonas Cr\$ 12 milhões para a construção do anexo do Palácio Rui Barbosa e Cr\$ 5 milhões para o reequipamento do Corpo de Bombeiros.

## Polícia Federal prende traficante

O traficante de maconha JUAZEU CELESTINO DOS SANTOS, natural de São Miguel dos Campos, com 32 anos de idade, pescador profissional, foi preso em flagrante por Agentes da Polícia Federal quando transportava cerca de meio quilo de maconha, acondicionada em dois sacos plásticos, no interior de sua bagagem, no ônibus da linha Maceió/Salvador, via Aracaju.

A prisão se deu no Posto da Polícia Rodoviária Federal, em Ma-

O Governador Laudo Natel presidiu, no teatro municipal de São Paulo a solenidade de entrega do prêmio "Governo do Estado de São Paulo", aos melhores alunos e diretores dos 170 estabelecimentos do ensino artístico, reconhecidos pela Secretaria de Cultura e Turismo do Estado e pelo Serviço de Fiscalização Artística do Conselho Estadual de Cultura.

lhada dos Bois/Se, após os Agentes Federais fazerem uma vistoria em sua bagagem.

JUAZEU declarou nunca ter sido preso, sendo essa a primeira vez e que na última quarta-feira viajou para Maceió a fim de visitar seus familiares, onde aproveitou para comprar a erva que seria trazida para esta Capital e comercializada ilicitamente.

A prisão ocorreu às 3 horas da madrugada de ontem.

## Cotinguiba quase massacrado em Propriá

Um jogador do Propriá, José Waltenberg Braga, provocou, no último domingo, uma seqüência de cenas de verdadeiro banditismo, sob os olhares complacentes da Polícia Militar. Esmurrou o juiz Aloísio Santos, quebrou-lhe o apito italiano, rasgou o cartão vermelho quando o juiz o mostrou. Não fôsse a coragem de um dos componentes do Departamento de Esportes do Cotinguiba, José dos Santos, conhecido por Estrumo, e mais a solidariedade de alguns jogadores e torcedores do América e do Propriá, e a equipe cotinguibense, mais os juizes da partida, teriam sido criminalmente linchados no inseguro estádio do Propriá. Como acontece todas as vezes em que há cenas de gangsterismo na cidade ribeirinha, a Polícia assistiu, impassível, conivente, à tentativa de massacre.



## Recurso de Baltazar será julgado hoje

Será julgado hoje pelo Tribunal-Regional Eleitoral, o recurso impetrado pelo advogado Lindolfo Gonçalves Lima, que recorreu contra o parecer da Procuradoria-Geral da República no Estado, através do procurador Osman Hora-Fontes, que impugnou a candidatura do ex-deputado Baltazar Fran-

cisco dos Santos. Será discutido pelo relator Juiz Aloísio de Abreu Lima, podendo ser mantido ou encaminhado para o Juiz Federal, Dr. Geraldo Barreto Sobral. Os trabalhos de hoje serão presididos pelo presidente do TRE, Dr. Luciano França Nabuco.

## A festa da balsa em Socorro



O Prefeito de Nossa Sra. do Socorro, Fortunato Mendonça, entregou à comunidade do município um sonho de há muito acalentado: uma balsa que fizesse a ligação en-

tre Nossa Sra. do Socorro e Aracaju. Domingo foi dia de festa na vizinha cidade. E isso vai contado nas páginas 8 e 9, em reportagem de Paulo Serra e fotos de Luis Carlos.

# Técnicos estudam construção de fábrica de papel

## MOBRAL treina Alfabetizadores...

Na sua preocupação constante pelo rendimento dos Programas a COORDENAÇÃO ESTADUAL DO MOBRAL fara realizar Treinamento para os alfabetizadores em diferentes pontos do Estado. Iniciando essas atividades, já estão em andamento Treinamentos em POÇO VERDE, LARANJEIRAS, RIACHUELO, ESÂNCIA, JAPARATUBA, MURIBECA, CAPELA, e ITABAIANA. Serão em breve iniciados os referidos Treinamentos em: ITABAIANINHA, TOMAR DO GERU, MARUIM, CANHOBA, FREI PAULO, RIACHÃO DO DANTAS, BUQUIM e SIMÃO DIAS. Fazendo de alguns municípios, sede de Treinamento, serão todos atingidos, havendo um preparo indispensavel e específico como também abrigatório para quem assume o cargo de alfabetizador.

ORAÇÃO AO ESPIRITO SANTO- Espirito Santo você que me esclarece tudo que ilumina todos os caminhos para que eu atinja o meu ideal você que me dá o dom divino de perdoar e esquecer o mal que me fazem e que a todos os instantes de minha vida esta comigo eu quero neste curto diálogo agradecer-lhe por tudo e confirmar mais uma vez, que eu nunca quero me separar de você por maior que seja a ilusão material nao será o minimo da vontade que sinto de um dia estar com você e todos os meus irmãos na glória perpétua. Obrigado mais uma vez. (A pessoa deverá fazer esta oração 3 dias seguidos sem dizer o pedido dentro de 3 dias será alcançada a graça por mais difícil que seja. Publicar assim que receber a graça.

C. L. C.

## Teatro local em intensa atividade

Varios grupos de teatro locais estão em intensa atividade, preparando espetáculos que estão precedidos de grande expectativa. O Grupo Teatro de Cultura Artística - TECA-, ensaia sobre a direção de João Costa, a peça francesa de Henry Cheon, com tradução de D. Marcos Barbosa, "VIA SACRA". O espetáculo será apresentado à meia noite do dia 20 de setembro, na Igreja dos Passos, em São Cristóvão, dentro do da programação do III Festival de Arte de São Cristóvão. O Grupo ASC de Espetáculos, está ensaiando sob a direção de João de Barros "Festa de Fê Para o Rei Zulu". O espetáculo compõe-se de textos selecionados e danças coreografadas por Adilson Silva. O Grupo Opinião de Espetáculos, tendo à frente da direção Vieira Neto, ensaia "TRANSE", peça de Ronald Radde. Trata-se de um original dramático que foi um dos sucessos no sul do País. Assim com "Via Sacra", e "Festa de Fê", "Transe" fará sua estréia no III FASC, em São Cristóvão. O grupo Coral Expressionista também está ensaiando um espetáculo experimental de grande força dramática, sob a direção da professora Aglaé Fontes de Alencar. Também visando o III FASC.



Laurindo Alves Campos  
ADVOGADO

Escritório: Rua Laranjeiras, 151 - Ed. Mayara, Sala 118  
Residência: Rua Socorro, 201 - Fone: 34-67  
ARACAJU - SERGIPE

Dois técnicos da Compafil de Papel de Filigrana S/A, do grupo Máquinas Ikemori, de São Paulo, Srs. Hatushi e Tetsuro Hori, encontram-se em Aracaju, mantendo entendimentos com o CONDESE - Conselho do Desenvolvimento Econômico de Sergipe e com o DEBO - Companhia de Saneamento de Sergipe, visando ultimar providências para o início da construção de fábrica de papel de segurança para dinheiro, ações, cheques e outros usos. A unidade industrial ficará localizada em terreno da zona de Iburá, no município de Aracaju, numa área de cerca de 60 mil metros quadrados sendo que as edificações atingirão 12.200 metros quadrados. A Compafil de Papeis e Filigrana S/A, dirigida pelos Srs. Snunzo Ikemori e Siit Ikemori, teve seu projeto aprovado na reunião da SUDENE realizada em Aracaju, em junho passado e foi classificada na faixa "A" de prioridade. Será um investimento de 54 milhões de cruzeiros e criará 140 novas oportunidades de empregos diretos e para a produção dos papéis de segurança usará os "Know-hows" da Japag Co-Tokio-Japão e também da Dabdy-Roll, funcionando com equipamentos de origem nacional e estrangeira. O parecer da SUDENE que aprovou o projeto, beneficiando a Compafil com os incentivos fiscais dos artigos 24 34/18, focaliza que os maiores méritos econômicos do projeto são os referentes a criação de mão de obra; substituição de importação provenientes do exterior, com a consequente economia de divisas para o País e diversificação e ampliação do parque industrial nordestino, bem como a elevação do padrão técnico da mão de obra requerida.

## ARTIGO

CHACKRA E AURA

JOSETE MENDONÇA

Este artigo, dá continuação dos estudos sobre "CHACKRAS E AURA", publicado no número anterior. Elas invadem o Centro do Chackra, conduzidas por meio dos condutores elétricos. Essas energias, ou frequências vibratórias são identificadas por várias cores, e cada frequência tem uma determinada cor, que se destina a um dos Chackras. Os Chackras são distribuídos no corpo da seguinte forma: Laringeo, Cardíaco, Frontal, Umbilical, Esplênico e Coronário. O Chackra principal, ou seja o que distribue os demais, fica localizado quase em cima do nosso Órgão chamado Baço. Para cada um deles existe uma cor específica assim distribuídas: Para o Laringeo, a cor é Azul; palido; Para o Cardíaco, a cor é amarela; O Frontal é o Azul Escuro; O Umbilical é de cor Verde; Para o Esplênico a cor é o Rosa, e finalmente para o Coronário é o Violeta. As energias ao serem aspiradas pelo Baço são distribuídas ao Sistema Nervoso onde, após a sua utilização são expelidas pelo Corpo Físico através os Poros, em sentido vertical. Essas energias usadas e o que chamamos de "AURA" da saúde ou Vitalidade como é também conhecida. A força que impete a saída da Aura, é executada em sentido vertical contornando todo o corpo. Quando o Organismo esta equilibrado - ou com saúde perfeita - essa energia é expelida com bastante força. Infelizmente ainda não é possível observar a Aura normalmente, a não ser por Meio dos Médi-

us. O tamanho da Aura varia de individuo para individuo, dependendo do Grau de vitalidade, vez que, quando o estado de saúde de alguém acna-se precario, a sua Aura não tem força de ser expelida com vigor, ou normalmente, desta forma ela se nos apresenta curvada. O Vidente - que observa, compreende - por meio dela, qual o Órgão enfermo no paciente. A AURA tem uma distância - quando normal de 2 a 3 centímetros, se desintegrando, ou diluindo-se a partir daí. Se não houver essa distancia, tem-se como a falta ou deficiência de Vitalidade do Corpo Físico - ou seja, de alguma enfermidade ele é portador. A energia de cor amarela - que é a energia de saber, ou da sabedoria, vai se tornando mais brilhante quanto mais uma pessoa se interessa no saber, e amarelo-alaranjado, quando por esse saber, a criatura torna-se orgulhosa. Não vamos confundir AURA com OVOIDE AÚRICO, assunto que será estudado brevemente. A Aura de que estamos falando trata apenas da área da saúde, ou da vitalidade do Corpo. Com essas explicações sobre a Aura; sua formação e funcionamento, esperamos conseguir - em futuro próximo - e em termos mais Científicos, enxergar a Aura de alguém, sem que para isso seja necessário dispor da Mediunidade. Como vemos, tudo vibra no Universo, e em determinadas frequências, cabendo-nos apenas descobriremos ou sintonisarmos com elas para compreendermos plena e objetivamente as nossas finalidades.

Telefone para

**3375**

e faça uma assinatura do

**JORNAL DA CIDADE**

Juizo de Direito da 1a. Vara

EDITAL DE PROCLAMAS

Bel. João Maynard Barreto Oficial do Registro Civil do 1º Distrito de Aracaju do Estado de Sergipe, na forma da lei, etc. Faz saber que pretendem se casar: JARDELINO MARTINS FONTES NETO com 24 anos de idade, solteiro de profissão funcionário público federal, natural do Termo de Tobias Barreto do Estado de Sergipe residente atualmente nesta cidade, filho de Gildásio Fontes e de D. Noemia Silva e D. MARIA CELIA RIBEIRO com 24 anos de idade, solteira de profissão comerciaría natural do Termo de Santana de Ipanema do Estado de Alagoas, residente atualmente nesta Capital, filha de Eloi de Freitas Ribeiro e de D. Julieta da Silva Ribeiro. Apresentaram os documentos exigidos pelo art. 180 do Código Civil. Se a alguém souber de algum impedimento, oponha-o na forma da lei.

Aracaju, 22 de agosto de 1974

O Oficial do Registro Civil  
João Maynard Barreto

# Sistema Financeiro Banorte

## RESUMO DO BALANÇO EM 28 DE JUNHO DE 1974

### Banorte - Banco Nacional do Norte S.A.

Sociedade de Capital Aberto - Autorização N.º GEMEC-R-1840, de 03.06.70 - Carta Patente n.º 2679, de 18.08.1942 - Inscrição no Cadastro Geral de Contribuintes n.º 10.781.532/001 - Matriz: Avenida Marquês de Olinda, 200 - Caixa Postal 320 - End. Teleg. "BANORTE" - Recife-Pernambuco - Agências: Aracaju-SE, Arcoverde-PE, Atibaia-SP, Belém-PA, Belo Horizonte-MG, Cabo PE, Campina Grande-PB, Caruaru-PE, Curitiba-PR, Diadema-SP, Fortaleza-CE, Garanhuns-PE, João Pessoa-PB, Lins-SP, Macaé-AL, Manaus-AM, Natal-RN, Porto Alegre-RS, Rio de Janeiro-RJ, Salvador-BA, Santos-SP, Santo André-SP, São Luiz-MA, São Paulo-SP, Teresina-PI, Trindade-PE, Vicente de Carvalho-SP, Vitória-ES; Agências Urbanas: Em Recife: Alogados, Boa Viagem, Boa Vista, Conde da Boa Vista, Dantas Barreto, Encruzilhada, Imperador, Mercado, Palma, Santo Antônio; No Rio de Janeiro-RJ: Cinelândia, Castelo, Copacabana, Presidente Vargas; Em São Paulo-SP: Campos Elísios, Sete de Abril, Paraisópolis, Xavier de Toledo; Em Salvador-BA: Chile, C. Grande

ATIVO		PASSIVO	
DISPONÍVEL (INCLUSIVE Cr\$ 18.233.157,22 EM LTN):	50.338.943,78	NÃO EXIGÍVEL	
REALIZÁVEL		Capital	58.600.000,00
Empréstimos	879.332.237,42	Reservas e Fundos	46.244.336,59
Outros Créditos			104.844.336,59
Corr. Exter.	7.428.265,58	EXIGÍVEL	
Corr. Inter.	27.258.541,27	Depósitos	830.356.359,94
Dep. País	348.559.663,07	Outras Exigibilidades	488.621.409,89
Outras		Obrigações Especiais	373.325.571,80
Contas	321.175.788,03	RESULTADO PENDENTE	6.539.914,52
Valores e Bens	117.234.706,09	CONTAS DE COMPENSAÇÃO	2.176.639.059,63
IMOBILIZADO	49.084.633,66		
RESULTADO PENDENTE	3.274.913,84		
CONTAS DE COMPENSAÇÃO	2.176.639.059,63		
	3.980.326.652,37		3.980.326.652,32

### RESUMO DA DEMONSTRAÇÃO DA CONTA LUCROS E PERDAS RELATIVA AO 1.º SEMESTRE DE 1974

DÉBITO		CRÉDITO	
DESPESAS OPERACIONAIS	13.329.643,77	SALDO NÃO DISTRIBUÍDO NO EXERCÍCIO ANTERIOR	19.538,69
Juros, Comiss. e Outros	9.433.713,88	RENDAS OPERACIONAIS	
Resultado de Câmbio	46.603.046,24	Juros e Comiss.	58.338.406,69
DESPESAS ADMINISTRATIVAS		Corr. Monetária	3.684.294,12
Amortização de Imóveis, Móveis, Utensílios e Outros	1.838.320,20	Tarifas	1.574.115,39
RESERVAS E FUNDOS	8.821.567,43	Serv.	63.596.816,20
PERCENTAGEM DA ADMINISTRAÇÃO, DIRETORIA EXECUTIVA E GRAT. DO PESSOAL	6.405.100,00	Resultado de Câmbio	13.982.186,39
DIVIDENDOS N.º 64 AOS AÇÕESISTAS	3.815.854,44	RENDAS DIVERSAS	3.138.280,61
PREVISÃO PARA IMPOSTO DE RENDA	1.200.000,00	LUCROS DIVERSOS	11.058.498,30
DOAÇÃO AO CLUBE DOS FUNC. DO BANCO	50.000,00	REVERSAO DO FUNDO DE PREVISÃO	18.377,53
SALDO QUE SE TRANSFERE PARA O SEMESTRE SEGUINTE	15.451,82		
	91.812.697,78		91.812.697,78

### Banorte CRÉDITO, FINANCIAMENTOS E INVESTIMENTOS S.A.

Sociedade de Capital Aberto - Registro GEMEC - RCA - 72/112  
Carta Patente n.º 212 de 07.12.54 - Inscrição n.º 10.781.534/001 no Cadastro Geral de Contribuintes  
MATRIZ: Avenida Marquês de Olinda, n.º 222 - Recife.  
FILIAIS: Av. Rio Branco n.º 131 - 3.º andar - Rio de Janeiro; Rua Barão de Itapetininga n.º 140 - 8.º e 9.º andares - São Paulo; Caixa Postal da Matriz n.º 689 - End. Telefônico "CRÉDITO" - Recife - Pernambuco

### RESUMO DO BALANÇO EM 28 DE JUNHO DE 1974 COMPREENDENDO MATRIZ E FILIAIS

ATIVO		PASSIVO	
DISPONÍVEL:		Capital e Reservas	32.505.548,54
Caixa e Bancos	1.822.551,91	Fundos Diversos	1.067.529,87
FINANCIAMENTOS:		Reservas e Fundos	444.767.296,06
Consumidor	533.133.241,00	Acetes Cambiais	3.789.465,72
Prestação de Serviços	25.892.033,77	Recursos Vinc. a Operações de Acetes Cambiais	11.551.109,67
Despesas Patrimoniais	61.273,38	Refinanciamentos - Fimame	1.079.820,03
Capital de Giro	584.533,36	Departamentos no País	21.918.594,55
Refinanciamento	13.746.859,29	Outras Contas	119.551.439,85
OUTRAS APLICAÇÕES:		Resultado Pendente	202.383,28
Empréstimos	5.312.818,00	Compensação	1.230.352.463,70
Letras de Câmbio em Carteira	18.576.163,43		
Títulos a Receber de Conta Própria	1.991.440,23		
Valores e Bens	3.227.015,44		
Ações - Capital e Realizar	2.999,50		
Departamentos no País	21.918.594,55		
Outros Créditos	3.696.137,98		
Imobilizado	6.167.525,75		
Resultado Pendente	1.230.352.463,70		
Compensação	1.866.785.651,77		1.866.785.651,77

### DEMONSTRAÇÃO DA CONTA LUCROS E PERDAS RELATIVA AO 1.º SEMESTRE DE 1974

DÉBITO		CRÉDITO	
Despesas Operacionais	5.816.836,12	SALDO DO SEMESTRE ANTERIOR	2.197,83
Despesas Administrativas	5.442.924,22	Rendas de Operações com Acetes Cambiais	13.551.546,48
Despesas Tributárias	845.570,79	Rendas de Outras Aplicações	981.438,52
TRANSFERÊNCIA PARA DIVERSOS	550.707,06	Rendas de Títulos e Valores Mobiliários	88.707,96
Reservas e Fundos	3.690.000,00	Rendas de Letras de Câmbio em Carteira	1.907.985,41
Dividendos	1.079.820,03	Rendas Diversas	3.148.191,26
Provisão para Imposto de Renda	565.783,00		
Percentagens de Administração, Diretoria Executiva e Gratificação ao Pessoal	1.683.492,98		
Saldo para o Semestre Seguinte	4.933,28		
	19.680.067,46		19.680.067,46

### Banorte DISTRIBUIDORA DE TÍTULOS E VALORES MOBILIÁRIOS S.A.

Carta Patente n.º A-68/2674, de 13.09.1968 - Inscrição no Cadastro Geral de Contribuintes n.º 10.972.057/001 - MATRIZ: Avenida Conde da Boa Vista n.º 247 - Loja 1 - Recife  
FILIAIS: Rua da Quitanda n.º 3 - sobre loja - Rio de Janeiro; Rua XV de Novembro n.º 140 - 3.º andar - São Paulo; Avenida Estados Unidos n.º 20 - Salvador.

### RESUMO DO BALANÇO GERAL ENCERRADO EM 28.06.1974 COMPREENDENDO MATRIZ E FILIAIS

ATIVO		PASSIVO	
DISPONÍVEL	2.531,76	NÃO EXIGÍVEL	3.745.766,27
Caixa	1.839.424,10	Capital e Reservas	
Bancos	692.337,66	EXIGÍVEL	
REALIZÁVEL		Títulos a Pagar	2.400.000,00
Ações Ordinárias	1.159.851,70	Dividendos a Pagar	135.000,00
Letras de Câmbio de Renda Fixa	2.086.786,20	Valores de Agências Compromissadas	244.305,75
Certificado de Depósito a Prazo Fixo	29.192,28	Valores de Clientes p/investimentos	457.751,88
Dev. e Credores Diversos	2.301.350,70	Matriz e Filiais	1.705.266,52
Matriz e Filiais	1.705.266,52	Outras Contas	1.291.351,20
Créditos em Liquidação	150.439,52	RESULTADOS PENDENTES	235.333,08
IMOBILIZADO	664.979,49	CONTAS DE COMPENSAÇÃO	9.560.843,11
RESULTADOS PENDENTES	274.952,41		
CONTAS DE COMPENSAÇÃO	9.560.843,11		
	19.775.617,79		19.775.617,79

### DEMONSTRAÇÃO DA CONTA LUCROS E PERDAS RELATIVA AO 1.º SEMESTRE DE 1974

DÉBITO		CRÉDITO	
Despesas Gerais	3.708.929,21	Agio na Revenda de Títulos	885.669,84
Amortização do Ativo Fixo	14.516,20	Bonificação em Novas Ações	5.017,00
Fundo de Reserva Legal	50.000,00	Bonificação em Dinheiro	120,00
Reserva para Aumento de Capital	160.000,00	Taxa de Administração	34.944,44
Fundo de Provisão	75.219,76	Dividendos	10.710,80
Dividendos a Pagar	135.000,00	Juros e Correção Monetária Prê-liquidada	74.011,65
Gratificações aos Funcionários	51.913,00	Rendas de Corretagens	2.884.599,41
Lucros em Suspensão	1.770,02	Taxa de Distribuição	215.759,04
	4.195.348,19	Rendas Diversas	752,38
		Lucros em Suspensão	1.669,87
		Reversão do Fundo de Provisão	75.219,76
			4.195.348,19

### CONSELHO DE ADMINISTRAÇÃO - DIRETORIAS EXECUTIVAS -

Presidente: Jorge Amorim Baptista da Silva; Vice-Presidentes: Manoel Teixeira Bueno, José Porfírio de Andrade Moraes, Manoel Victor Telles Moreira, Luiz Gonzaga da Silva Tescari.  
Banco Nacional do Norte S/A: Alberto Sá Correia Alves, Jonas Torres, Pergentino Hollanda dos Santos Filho; Banorte - Banco de Investimento S/A: Lázaro José Teixeira, Ignácio Loyola da Silva Tescari, Banorte - Crédito, Financiamentos e Investimentos S/A: Antonio Rafael Jobim Giordano, José Costa Tobias, Mauro Augusto Amm; Banorte - Crédito Imobiliário S/A: José Cardoso da Cunha, Nelson da Matta, Rubens Borges Bezerra, José de Anchieta Couto Ceraciolo; Banorte - Corretora de Valores Mobiliários e Câmbio S/A: Gerdt Weber, Fernando José Sá de Azevedo, Aristoteles de Moraes e Silva, Lindemberg Freire Jordão.

### CONSELHOS FISCAIS -

Banco Nacional do Norte S/A: Amauri da Costa Pinto, Luiz Gonzaga Cardoso Ayres, Martiniano José Fernandes; Banorte - Banco de Investimento S/A: Albérico Glasner da Rocha, Joviliano Maranhão de Souza, Luiz Gonzaga Cardoso Ayres; Banorte - Crédito, Financiamentos e Investimentos S/A: Joviliano Maranhão de Souza, Luiz Gonzaga Cardoso Ayres, Rosaldo Carneiro Cavalcanti; Banorte - Distribuidora de Títulos e Valores Mobiliários e Câmbio S/A: Amauri da Costa Pinto, Luiz Gonzaga Cardoso Ayres, Martiniano José Fernandes; Banorte - Crédito Imobiliário S/A: Albérico Glasner da Rocha, Luiz Gonzaga Cardoso Ayres, Martiniano José Fernandes; Banorte - Corretora de Valores Mobiliários e Câmbio S/A: Albérico Glasner da Rocha, Joviliano Maranhão de Souza, Luiz Gonzaga Cardoso Ayres.

### CONTADORES -

Banco Nacional do Norte S/A: Djalma Desenzi - REG. CRC 3126/PE, MEC/UFF; Banorte-Banco de Investimento S/A: Nelson de Freitas - Cont. CRC 26795-GB-RS-PE; Banorte-Crédito, Financiamentos e Investimentos S/A: Sílvio Carneiro Costa-Téc. Cont. REG. CRC 1553/PE; Banorte-Distribuidora de Títulos e Valores Mobiliários S/A: Agapito Ferreira da Silva-Téc. Cont. REG. CRC 3465/PE; Banorte-Crédito Imobiliário S/A: Micael de Souza Jurema - Téc. Cont. CRC 4237/PE; Banorte - Corretora de Valores Mobiliários e Câmbio S/A: Djalma Desenzi.

### Banorte BANCO DE INVESTIMENTO S.A.

Sociedade de Capital Aberto - Certificado GEMEC/RCA-72/289  
Carta Patente n.º 71/550, de 08.04.71 - Inscrição no Cadastro Geral de Contribuintes n.º 11.559.657/001  
MATRIZ: Avenida Dantas Barreto, n.º 507 - 6.º andar - Recife-PE  
FILIAIS: São Paulo-SP; Rio de Janeiro-RJ; Salvador-BA; Fortaleza-CE; Belém-PA.

### RESUMO DO BALANÇO DE 28 DE JUNHO DE 1974

ATIVO		PASSIVO	
DISPONÍVEL	21.803.576,83	NÃO EXIGÍVEL	
REALIZÁVEL		Capital	20.000.000,00
EMPRESTIMOS:		Aumento de Capital	10.000.000,00
Dev. P/Resp. Cambiais	32.147.031,49	Reservas e Fundos	3.522.715,50
Dev. P/Resp. de Repasse	175.594.515,82	EXIGÍVEL	
Dev. P/Empréstimos	277.970.988,28	Acetes Cambiais	22.225.870,44
OUTROS CRÉDITOS:		Recursos do Exterior	69.594.980,00
Tit. e Valores Mobiliários	8.850.548,10	Recursos de Inst. Oficiais	143.348.509,86
Tit. e Créditos a Receber	10.995.279,48	Depósitos e Vinculos	181.599.922,87
Devedores Diversos	2.081.629,18	Depósitos Vinculados	31.838.531,09
Departamentos no País	49.807.150,11	Credores por Empréstimos	14.674.235,36
Repasses Especiais	13.702.469,44	OUTRAS EXIGIBILIDADES	
VALORES E BENS:		Credores Diversos	1.394.071,32
Bens	2.552.601,26	Departamentos no País	49.818.155,61
IMOBILIZADO		Obrigações Especiais	19.948.677,31
Imóveis de Uso	709.325,35	RESULTADO PENDENTE	532.443.753,76
Imóveis em Construção	307.911,96	CONTAS DE COMPENSAÇÃO	34.005.743,03
Móveis e Utens. e Reavaliação	1.719.987,11		
Almozenado	175.947,54		
Sistema Com. e Segurança	34.962,74		
Imobilizado Financeiro	498.292,17		
RESULTADO PENDENTE	3.446.426,87		
CONTAS DE COMPENSAÇÃO	1.117.378.913,08		
TOTAL DO ATIVO	1.717.351.125,37	TOTAL DO PASSIVO	1.717.351.125,37

### RESUMO DA DEMONSTRAÇÃO DA CONTA LUCROS E PERDAS

DÉBITO		CRÉDITO	
Despesas Operacionais	22.656.226,16	SALDO DO SEMESTRE ANTERIOR	10.631,17
Despesas Administrativas	2.377.772,15	RENDAS OPERACIONAIS:	
Despesas Gerais	1.296.320,43	Juros e Comissões	16.386.191,48
Variação em Títulos e Valores Mobiliários	5.854.105,45	Correção Monetária	14.698.060,51
Amortização do Ativo e Outras	83.674,51	Tarifa sobre Serviços	1.281.668,79
Reserva Legal	106.000,00	Rendas Diversas	1.913.933,47
Fundo de Provisão	350.000,00	Lucros Diversos	117.603,45
Gratificação e Percentagem aos Funcionários e Diretores	550.000,00	Reversão do Fundo de Provisão	8.050,00
Dividendos aos acionistas	851.898,64		
Provisão para Imposto de Renda	237.456,00		
Saldo para o Semestre Seguinte	30.585,53		
Total do Débito	34.394.038,87	Total do Crédito	34.394.038,87

### Banorte CRÉDITO IMOBILIÁRIO S.A.

MATRIZ: Rua Nova, 353 - Recife - Pernambuco - C.G.C. n.º 10.925.875/001 - Ministério da Fazenda.  
Carta Patente n.º A-67/2687, do Banco Central do Brasil - Inscrição no BNH n.º 34.  
FILIAIS: Natal: Rua João Pessoa, 231 - RN - Macaé: Rua do Comércio, 306 - AL

### RESUMO DO BALANÇO (MATRIZ E FILIAIS) ENCERRADO EM 28 DE JUNHO DE 1974

ATIVO		PASSIVO	
DISPONÍVEL	39.654.805,91	NÃO EXIGÍVEL	4.500.000,00
Caixa e Bancos	5.000.000,00	Capital	15.927.700,65
Valores Disponíveis	169.623.801,73	Reservas e Fundos	52.819.800,00
REALIZÁVEL		EXIGÍVEL	
Financ. Imobiliários	16.193.630,36	Letras Imobiliárias	98.520.675,32
Aplicações Diversas	14.523.509,51	Depósitos do Público (Cad. Poupança)	43.555.537,16
Outros Créd. Realizáveis	2.281.044,39	BNH - Assist. Financeira	17.035.846,48
Créditos Internos Ativos	1.180.155,39	Outras Exigibilidades	2.115.304,47
IMOBILIZADO		RESULTADO PENDENTE	216.795.062,45
Bens Móveis de Uso	2.745.755,60	RECEITAS A PROPRIAR	15.048.862,05
Bens Imóveis de Uso		COMPENSAÇÃO	
RESULTADO PENDENTE	1.088.942,20	Emissão de Letras Imobiliárias	52.904.800,00
Despesas a Propriar		Outras Contas de Compensação	412.850.732,35
COMPENSAÇÃO			
Letras Imob. Emitidas	52.904.800,00		
Outras Contas de Compensação	412.850.732,35		
Total Cr\$	718.027.178,40	Total Cr\$	718.027.178,40

### RESUMO DEMONSTRATIVO DA CONTA LUCROS E PERDAS RELATIVA AO 1.º SEMESTRE DE 1974

DÉBITO		CRÉDITO	
a) DESP. ADMINISTRATIVAS	1.515.301,79	a) RENDA DE DISPONIBILIDADES	5.289.203,83
b) DESP. PATRIMONIAIS	2.076.390,89	b) RENDA DE FINANÇ. IMOBILIÁRIOS	27.217.274,64
c) DESP. DE OPERAÇÕES PASSIVAS	25.340.265,68	c) RENDA DE APLIC. DIV. E OUTRAS	707.234,20
		d) RENDA DE SERVIÇOS	136.201,98
		e) RENDAS EVENTUAIS	234.730,68
d) LUCRO LÍQUIDO DISTRIBUÍDO	4.658.770,43	f) LUCROS ANTERIORES NÃO DISTRIBUÍDOS	6.083,66
Total Cr\$	33.590.728,79	Total Cr\$	33.590.728,79

### Banorte CORRETORA DE VALORES MOBILIÁRIOS E CÂMBIO S.A.

Carta Patente n.º A-71/3183, de 10.11.1971 - Inscrição no Cadastro Geral de Contribuintes n.º 09.793.748/001  
MATRIZ: Rua da Madre de Deus, 300 - Loja 03 - Recife - Pernambuco.

### RESUMO DE BALANÇO EM 28 DE JUNHO DE 1974

# JORNAL SOCIAL

ARLENE



Caroline Teixeira (foto Lineu) posando com muito charme para esta coluna.

## ARTES PLÁSTICAS

Fui, sábado, ao prédio novo da Biblioteca Pública (que cá entre nós, embora ainda não concluído e inaugurado, está uma joia arquitetônica) para ver a "I Mostra Estadual de Artes Plásticas". Os trabalhos apresentados (pintura, escultura, tapeçaria, etc) visam dar oportunidade aos artistas de participar da Bienal, em São Paulo, já que uma comissão irá escolher os melhores, selecionando assim os nossos representantes na Bienal 74. Alberto, Anselmo, Antonio Vilanova, Augusto César, Candido Augusto, Carlinhos, Celso, César, Edson Ferreira, Eurico Luiz, Gervasio Teixeira, Hertz, Joubert Moraes, Lene, Luiz Adelman, Olindina, Ozidoria, Queiroz, Walbert, são os que participaram da mostra. Evidentemente que há muita coisa boa, em que pese, também, infelizmente existir muita mediocridade. O público deve ir e procurar sentir a sensibilidade artística da "prata da casa". Há muito o que ver. Os estandartes de Luiz Adelman e Queiroz. As esculturas de Candido Augusto (ao meu ver uma das grandes revelações da mostra). Lindos os seus trabalhos. Olindina, na pintura, é outra revelação. Claro que a palavra final ficará com os críticos que virão de São Paulo para selecionar os melhores. Valeu, de qualquer maneira, a promoção, pela oportunidade dada aos artistas da terra. Um trabalho de equipe tendo a frente além do Secretário de Educação, Dr. João Cardoso Nascimento Junior, as senhoritas Teresinha Alves de Oliveira (diretora do DCPH), Marister Moura Vasconcelos (diretora do Arquivo Público), Ana Conceição de Carvalho (diretora do Museu de Sergipe) e Maria Lucia Ramos de Carvalho (responsável pelo setor de assuntos culturais do DCPH).

**APAE**  
Continua, na rua de João Pessoa (instalado na Moveleira Chic) o Bazar da Bonda de, em benefício da APAE. A proposta da promoção da "semana do excepcional" consta, hoje, uma palestra a cargo da senhora Marilza Franco.

**TV SERGIPE**  
Getulio Passos, diretor presidente da TV Sergipe, seguindo com destino a Rio e São Paulo, a trato de assuntos de interesse daquela organização. Soube que ele vai adquirir uma câmara colorida Philips, o que sem dúvida significa um passo a frente na técnica da emissora pioneira em TV do Estado de Sergipe.

## FRUTOS TROPICAIS

Vi, sábado último, no Arrastão, o Fred Pontes, um dos diretores de Frutos Tropicais S/A. Ele falou dos seus planos, inclusive de adquirir fazendas em Sergipe, no sul do Estado, para plantio de frutas.

## DUAS OPINIÕES

Luiz Cavalcanti (Senador de Alagoas) e Jarbas Passarinho estão defendendo duas posições distintas, diferentes, que está apaixonando o país inteiro. Pro ou contra? Até prove o contrario vocês ficam pro ou contra o senador alagoano?

## POLÍTICA

No Lineu Studio, onde sempre estou encontrando gente vip da terrinha, vi, sábado pela manhã, o Heraclito Rollemberg presidente da Assembleia Legislativa. O "papo" claro, versou sobre política e sucessão. Amaral Cavalcanti, o poeta, também estava presente.

## COQUITELE

Secretaria de Educação, através do DCPH, ofereceu coquitel sábado, por ocasião da inauguração da "I Mostra Estadual de Artes Plásticas", na Biblioteca do Estado. Promoção foi muito concorrida. O impossível citar todos quanto se fizeram presentes. Além do Secretário de Educação, Dr. João Cardoso, lembro os nomes de Tereza Prado, Prof. Maria Thetis, Dra Laete Fraga, Amaral Cavalcanti, João Oliva Alves, toda a turma do DCPH, os expositores, e outros cujos nomes me escapam no momento. O prefeito Cleovansostenes Aguiar estava presente.

## CONCERTO DE ORGÃO

Sábado, em Laranjeiras, teve concerto de órgão, na Igreja Matriz, promovido pela Universidade. Não fui, infelizmente, mas soube que foi uma beleza, e contou com um público interessado.

## SERENATA

Aniversariou sábado o Fernando Oliveira comerciante, leão, pessoa das mais relacionadas na terrinha. Reuniu grupo em sua residência e promoveu uma serenata.

E só. Com um trecho de poesia de Anilda Leão, intitulada "Rocha", extraída do livro "Sol Posto": "EU SOU ROCHA/ AGORA EU SOU/ JA FUI LEITO DE RIO/ DE ÁGUAS MANSAS/ DE ÁGUAS MOLES/ DE ÁGUAS PERFETTAMENTE LIQUIDAS/ HOJE SOU ROCHA/ DE DURA PEDRA/ INQUEBRANTAVEL ROCHA/NEM ÁGUA MOLE/PODERA QUEBRAR.AGORA/ A DURA ROCHA/ QUE AGORA EU SOU"

# ARTES & SHOW

VIEIRA NETO



Aí está a beleza loira de Connie Stevens, atriz e cantora norte-americana de origem italiana, presença marcante no programa "Realidades" que a TV Sergipe vai apresentar próximo sábado, às 22 horas.

## COMO SERÁ "REALIDADES"

Segundo informações de Luiz Carlos Campos, diretor de programação da TV Sergipe, o programa "Realidades" de agosto vai apresentar inúmeras atrações: às margens do lago Tahoe, entre Califórnia e Nevada, nos Estados Unidos, Connie Stevens será entrevistada por Alex Schiavo. A atriz-cantora, de sua espetacular menção falará aos brasileiros da sua infância, da sua carreira e do seu último filme, já em exibição na Europa, no qual ela interpreta os papéis de Marilyn Monroe, Jane Mansfield, Carole Lombard, Rita Hayworth e outras superstars do cinema da década de 50. Será entrevistada por Dias Lenex, da capital norte-americana, a Sra. Helen Bentley, a primeira mulher a ocupar alto posto de chefia na marinha do seu país.

## O BRASILEIRO NEY SALGADO

Outra grande atração de "Realidades" será um brasileiro radicado nos Estados Unidos, Ney Salgado, pianista internacionalmente consagrado, catedrático da Universidade Católica da América. Ney vai conversar com Lina Lessa sobre suas atividades nos States, e interpretará para os brasileiros algumas paginas do seu repertório pianístico. Mike Connors-astro de famosas séries de TV também está no vídeo do canal 4, em "Realidades". Falará de si mesmo, da sua vida, das suas emoções e, principalmente, dos seus pedaços que passou no Rio de Janeiro, durante as filmagens de "Operação Paraíso", filme do qual será apresentada uma cena das mais movimentadas.

## RESENHA DE FATOS DIVERSOS

"Realidades" será complementado por uma

grande resenha de fatos artísticos, culturais e científicos. Comemorando o quinto aniversário da descida do homem na Lua serão apresentadas as mais belas imagens da Apollo XI, tendo como trilha sonora o tema musical do filme "2001", num arranjo de Eumir Deodato.

## PRE-BIENAL JÁ COMEÇOU

Recebi convite da Secretaria de Educação e Cultura, através do Departamento de Cultura e Patrimônio Histórico (DCPH) para participar da solenidade de abertura da Mostra Estadual de Artes Plásticas ou seja, a Pré-Bienal 74, o que ocorreu no último sábado, às 20h30m. Quero agradecer o convite e dizer, que infelizmente não pude comparecer por estar dirigindo os ensaios da peça "Transe", para o Grupo Opinião de Espetáculos. Mas tou sabendo que tudo funcionou muito bem e que gente muito boa está exibindo excelentes trabalhos e que dali poderá sair um ou mais representantes de Sergipe para a grande competição internacional de artes plásticas, a Bienal de São Paulo.

## COMEMORADO "DIA DO FOLCLORE"

O Dia Nacional do Folclore (23.8) foi comemorado no Centro de Cultura João Ribeiro, na belíssima cidade de Laranjeiras com apresentação de grupos folclóricos locais, destacando-se sobretudo, o grupo de "São Gonçalo". De parabéns, a diretora do Centro João Ribeiro, Maria das Graças Menezes Moura, que não deixou que a data passasse em brancas nuvens em plagas sergipanas/ africanas, onde o folclore é tão rico e brilhante.

# NOTAS E COMENTÁRIOS

JURANDYR CAVALCANTI

A Convenção arenista sergipana, a cada sessão, mais se aprimora, capacitando-se todos os seus componentes, ao exercício democrático, da livre escolha de seus representantes nos Poderes Legislativos. Não há a condenável unanimidade, própria dos regimes totalitários, onde ninguém tem o direito de discordância. Os pontos de vista, no que se refere à doutrina política, essa, sim, deve ser encarada como um todo. Mas a indicação daqueles que irão exercitá-la, como bem demonstrou a condenação arenista, não cabe imposição.

## MINISTRO

Viajando em avião da FAB, estará chegando à esta Capital no dia 29, às 16 horas, o General de Exército Humberto de Souza Melo, Ministro do Estado Maior das Forças Armadas. Aqui receberá várias homenagens e assistirá, no dia 30 a entrega do título de cidadania sergipana, ao Dr. Pedro de Moura Maia, Presidente da BANESPA, concedido pela Assembleia Legislativa.

## PRESENTE

O Dr. Pedro de Moura Maia, Presidente do

Banco do Estado de S. Paulo, chegará sábado a esta Capital provavelmente pela manhã, viajando em avião da BANESPA, acompanhado de sua esposa e dirigentes desse poderoso estabelecimento de crédito.

## CONGRESSO

Participando de um congresso de banqueiros, em Brasília, encontra-se o Sr. Ayrton Valença Vasconcelos, Diretor do Banco de Crédito sergipense. Seu regresso está previsto para o dia 5 de setembro.

## JORNALISTA

O Sr. José Raimundo Ribeiro (o segundo na Convenção da ARENA) se eleito em novembro próximo, será o único jornalista profissional a ter assento no Palácio Fausto Cardoso.

## MENINGITE

As autoridades ligadas à saúde pública já estão mantendo entendimentos com o Ministério da Saúde para o fornecimento, em caso de necessidade, de vacina contra meningite, que agora passou a ser fabricada no Brasil, pelo Instituto

Butantan, de S. Paulo.

## CAMPAHNA

Prossegue a campanha encetada pelo prefeiro Eugenio, que visa dotar a Igreja São Judas Thaeu de cadeiras de plástico especial. Cada cadeira custa cerca de 60 cruzeiros e os católicos, especialmente os devotos de S. Judas devem ajudar a referida campanha.

## HERACLITO

O Deputado Heraclito Rollemberg, Presidente da Assembleia Legislativa assegurou a este colunista que tudo fará para que a Mensagem governamental propondo aumento de vencimentos aos funcionários públicos estaduais seja sancionada nas próximas horas. O aumento deverá vigorar a partir do dia 19 de setembro, segundo o eficiente parlamentar.

## BANHO

O ex-Governador Celso de Carvalho, na opinião dos velhos políticos, deu um verdadeiro banho na Convenção da ARENA, demonstrando ser um líder autêntico.

## INAUGURAÇÃO

O empresário Paulo Augusto Vasconcelos, Presidente das Organizações Lojas Diamante, vai inaugurar a loja número 7, desta vez na capital baiana, à rua Dr. Seabra, 88. É a segunda loja da importante organização a ser instalada em Salvador.

## EXPANSÃO

Em janeiro do próximo ano a poderosa organização dirigida pelo empresário Paulo Augusto Vasconcelos estará inaugurando sua primeira filial na capital bandeirante, dentro do seu plano de expansão, rumo sul.

## A TELEGIPE

A TELEGIPE já iniciou a construção do edifício que abrigará a sub-estação telefônica do Bairro de Atalaia. Ali serão instalados 500 pares telefônicos, somente para o referido bairro.

## MINISTRO

O ex-Ministro da Saúde, Professor Mario Machado de Lemos, sergipano, virá a esta Capital para assistir a solenidade de outorga do título de Cidadão Sergipano ao Presidente da BANESPA, Dr. Pedro de Moura-Maia.

**PING**

DESO

A Atalaia Velha é um bairro maldito. Pelo visto, tanto o presidente da Energipe, quanto o diretor-geral do DESO, não se dão bem com o clima ameno da praia ou, cremos não ser o caso, têm inimigos por lá. Mas, pelo visto, nem um nem outro são vingativos. Dr. Luís Carlos Rezende, por exemplo, era visto semanalmente exercitando-se em frente ao Atlântico, no tempo em que dr. Cooper não tinha lançado, ainda, seu revolucionário método. E sob olhares aprovadores de moradores do bairro. No entanto, não raro o domingo que ali falta água ou luz. E, sem qualquer aviso, como a falta de água do último domingo, que bateu o recorde das vinte e quatro horas: o indispensável líquido deixou de correr nas torneiras no domingo pela madrugada, retornando às cinco horas da manhã de ontem. Que o DESO fizesse, pelo menos, como a Energipe que avisa mal, mas avisa. Mas, e o ilustre químico Luís Carlos Rezende vai lá olhar para um pobre bairro, que somente a partir de quinta-feira terão prazer de ter um supermercado. Como é quase certa a permanência do Dr. Rezende à frente da companhia nos próximos quatro anos (seu irmão é casado com a irmã do ruro

**PONG**

governador. Em Sergipe isso vale muito!) os habitantes da Atalaia que se peguem com o milagroso do momento: o Divino Espírito Santo.

DR. CELSO E A VOTAÇÃO

Muito feliz o candidato a deputado federal e ex-governador Celso Carvalho com os setenta votos recebidos na convenção da Arena. Se essa votação representa um trailer da que receberá em novembro, teremos, seguramente, um recorde de votos nas próximas eleições.

PREFEITURA E ILUMINAÇÃO

Os conjuntos habitacionais de Aracaju, notadamente as ruas que lhe dão acesso, estão praticamente as escuras, em virtude de o departamento especializado da prefeitura não promover o menor esforço para retirar lâmpadas queimadas colocando novas luminárias em seus lugares. O conjunto Lourival Fontes, por exemplo, está completamente abandonado nesse setor. A ponto de marginais ali se juntarem em casas não ocupadas para tramar contra a paz da comunidade. Uma justa reclamação que vieram fazer na redação do JORNAL DA CIDADE moradores de um dos melhores conjuntos habitacionais da cidade.

**EDITAL**

João Alves Bezerra Oficial do Registro Civil do 20. Distrito de Aracaju do Estado de Sergipe, na forma da lei etc.

Faz saber que pretendem se casar ALMYRO DA SILVEIRA FONTES com 29 anos de idade, solteiro, de profissão Analista de Sistemas, natural do Termo de Aracaju do Estado de Sergipe, residente atualmente nesta Capital, filho legítimo de Epitácio da Silveira Fontes e de D. Natalia Nunes Fontes e de D. MARIA DA CONCEIÇÃO LIMA CRUZ, com 27 anos de idade, solteira, de profissão Enfermeira, natural do Termo de Aracaju do Estado de Sergipe residente atualmente nesta Capital filha legítima de Julio Dantas Cruz e de D. Hozanira Lima da Cruz. Apresentaram os documentos exigidos pela art. 180 do Código Civil. Se alguém souber de algum impedimento, oponha-o na forma da lei.

Aracaju, 26 de Agosto de 1974.

Pelo Oficial do Registro Civil

Helenalva Lima Bezerra.

**ASCOM**

Assessoria Comercial  
S/C LTDA.

COBRANCA

De cheques s/fundos, duplicatas, promissórias e outros créditos que você tenha pendente.

SOLUÇÃO rápida e com eficiência garantida através do nosso serviço jurídico.

ASCOM-Rua Santo Amaro, 48.

**JC OPINIÃO**

O SILENCIO MISTERIOSO

Interessante se notar, nos quadros da doce e pacata província de Sergipe, como determinados assuntos incomodam e como eles são envolvidos em estreitas e simplórias cortinas de silêncio. E principalmente quando esses assuntos envolvem, num sentido prejudicial, a pessoas que formam as camadas de assalariados, funcionários ou trabalhadores, pobres ou médios. Com relação a essas camadas, somente adianta que se divulgue os fatos positivos, que superficial ou realmente irão beneficiá-las, escondendo-se, como se não existissem, aquelas medidas e aqueles fatos que irão ou estão a prejudicá-las. Assim, problemas que angustiam os moradores dos bairros; reclamações de mutuários, de casas dos famosos conjuntos populares: falta de assistência médica e prevenção da saúde pública; irregularidades e precariedade do funcionamento do instituto dos servidores problemas delicados da administração envolvendo servidores e outros assuntos, se constituem como que assuntos "proibidos" para a imprensa comentar. Como se houvesse proibição de determinados assuntos (a exceção daqueles considerados de segurança mas cuja proibição é da alçada federal) para a

imprensa focalizar.

Não sabemos a causa de ainda perdurar tal mentalidade nos meios oficiais de Sergipe mas talvez se localize mesmo nas características ainda provincianas de um Estado que se desenvolve aos trancos e barrancos, mas cuja mentalidade está se atrasando sensivelmente, no sentido de acompanhar os nossos tempos. Um desses assuntos é o que diz respeito aos contratos considerados ilegais pelo Tribunal de Contas do Estado, contratos por tempo indeterminado, os quais em número de 23 já foram revogados pelo Governo do Estado, no CONDESE, atingindo técnicos e funcionários. Após a revogação, o TC já pensou em colocar em pauta outros contratos de outras autarquias a exemplo do DER, onde os seus funcionários já se encontram na expectativa de revogação dos contratos e da submissão a um concurso, depois de tanto tempo como servidores. Ao enfocarmos tal problema, o intuito é apenas de esclarecer, colocar as coisas nos seus devidos lugares, deturpar mesmo possíveis direitos de centenas de servidores que hoje estão trabalhando na Administração pública, através de contratos, tanto nas autarquias como o CONDESE, SUDOPE, DER e DETRAN, como nas Secretarias, notadamente na de Educação e Saúde, onde se encontram algumas centenas de servidores contratados nos

mesmos moldes que os atingidos no CONDESE.

Achamos que a culpa não cabe somente ao Tribunal de Contas, que interpretou rigorosamente, um fato, discutível e interpretação que muitos consideram errada. Porque errar é humano. Mas erro maior foi o do Governo do Estado em se basear em uma interpretação para cancelar contratos, agindo como um empregador desapiadado. Desta forma, não vemos o porquê de muitos se alarmarem em virtude do "JC" abordar um assunto que envolve direitos e se constitui numa questão de sobrevivência de muitas pessoas, considerando que um funcionário além de sua pessoa, mantém, sob sua custa, alguns ou diversos familiares. O silêncio misterioso com que procuram envolver tal assunto, não nos atinge: tais cortinas incomodam a nossa sensibilidade e dever de noticiar e comentar todos os fatos que se passam em nossa comunidade. Assim como abrimos nossas páginas para as iniciativas positivas e realizações do governo, também nos reservamos o direito de noticiar o que, se negativo para a Administração, também o é para a comunidade, não devendo por isso mesmo ser escondido. Há muito tempo está provado que a atitude da avestruz não é a mais certa.

# Nossa Senhora do Socorro inaugura balsa com festa



Taiçoca compareceu em massa aos festejos da ligação do povoado a Aracaju, aplaudindo com entusiasmo o feito do Chefe do Executivo Municipal.

A alegria contagiou Taiçoca, domingo passado, quando o Prefeito de Nossa Senhora do Socorro, Fortunato Mendonça, entregou à população do município uma balsa ligando o povoado a Aracaju através o rio do Sal. Assim, realizou o sonho dos comerciantes locais que há anos vinham pedindo a realização de tal empreendimento cuja importância para o desenvolvimento local é indiscutível. Taiçoca compareceu em massa para assistir o corte da fita simbólica marcando o início de uma nova era para os transportes fluviais do povoado. Antes quem comercializava com carga para Aracaju, percorria longos caminhos pelas estradas para entregar a mercadoria na Capital, tornando a tarefa cansativa, mais demorada e muito cara.

## ALEGRIA

Falando ao povo de Nossa Senhora do Socorro, o Prefeito Fortunato Mendonça não escondeu sua alegria em inaugurar, a balsa, que custou 17 mil cruzeiros aos cofres municipais, dizendo ter cumprido sua missão, pois calou os decretantes que afirmavam não ser possível a realização de tal, desde quando outros Prefeitos tentaram mas nada conseguiram. A bênção da balsa foi feita pelo Frei Inocêncio vigário da paróquia local, que disse ser o Prefeito Fortunato Mendonça um homem dedicado aos interesses do povo de Nossa Senhora do Socorro, ao falar da

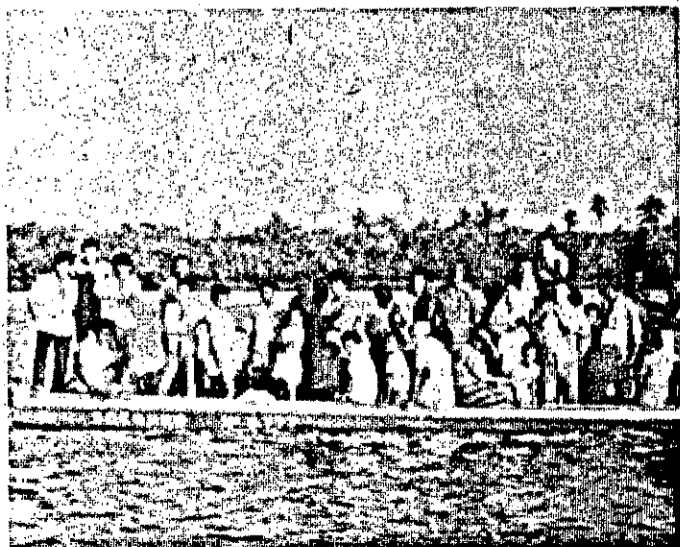

A alegria foi contagiante durante o lançamento da balsa que vemos pela primeira vez flutuando sobre o Rio do Sal, marcando uma nova era para os transportes de Nossa Senhora do Socorro.

importância que a nova ligação entre Taiçoca e Aracaju trará para o bem-estar daqueles que antes sentiam grandes dificuldades para o transporte de mercadorias.

## TRABALHO

Usando como arma um trabalho incansável que visa a dar uma vida melhor aos 17 povoados de Nossa Senhora do Socorro, o Prefeito Fortunato Mendonça, viaja constantemente para os pontos mais longínquos do município, levando conforto aos mais necessitados e procurando saber quais as dificuldades enfrentadas pela população, buscando sempre soluções para os problemas. - Por esse motivo, é muito querido pela população que vê nele um grande amigo.

O Chefe do Executivo Municipal de Nossa Senhora do Socorro restaurou o Quartel de Polícia do município, fez a eletrificação rural dos povoados de Taiçoca e Outeiros, construiu dois sanitários no Mercado

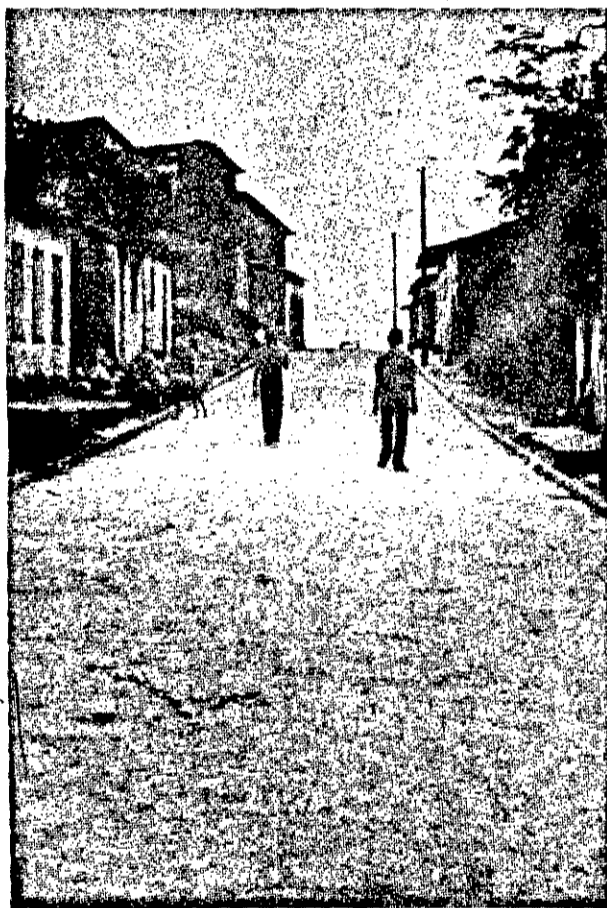

O Prefeito Fortunato Mendonça durante o discurso da inauguração da balsa disse que pelo amor do povo cumprira mais uma missão que para muitos era "um bicho de sete cabeças."

Municipal e calçou as ruas Manoel dos Passos e Vila Nova que pretende ampliar o calçamento.

## ESCOLAS

Zelando pela educação escolar o Prefeito Fortunato Mendonça inaugurou mais duas salas de aulas em Nossa Senhora do Socorro, além de reformar os demais estabelecimentos de ensino estaduais e municipais do município, os quais mantêm iluminados com recursos da Prefeitura.

O Governo Estadual cortou uma verba de 500 cruzeiros que destinava mensalmente ao Ginásio Professor Donald, para que aquele centro de educação continuasse com seu funcionamento normal, o Prefeito Fortunato Mendonça contribui mensalmente com Cr\$ 1.520,00 para o citado Ginásio. Conhecedor de que a educação escolar é indispensável para a formação do homem, o administrador municipal de Nossa Senhora do Socorro mantém 19 professoras que assistem aos colégios situados no município.



Momento em que Frei Inocêncio Vigário da Paróquia de Nossa Senhora do Socorro, tendo ao lado o Prefeito Fortunato Mendonça desfazia o laço fita simbólica marcando a inauguração do tráfego da balsa.

## SAÚDE

O Posto Médico de Nossa Senhora do Socorro funciona todos os dias da semana sob os cuidados do Dr. Nilton Medeiros e José Carlos Pinheiro da Silva, graças aos esforços do Prefeito Fortunato Mendonça que não deixa faltar internamento, assistência para os casos de maternidade, medicamentos e transportes para os enfermos necessitados desses socorros médicos.

Tanto os moradores de Nossa Senhora do Socorro como dos povoados mais distantes, recebem assistência médica, pois a Prefeitura Municipal que lutou mais conseguiu levar dois médicos para atenderem diariamente os doentes do município, não mede esforço para fornecer o medicamento todos - por mais grave que seja o caso.

## FUTURO

Nossa Senhora do Socorro, pequeno e aprazível município devido à sua situação geográfica que o coloca próximo a Aracaju agora com a inauguração da balsa acelera o seu desenvolvimento econômico, desde quando sua produção escoará com maior facilidade e com despesas reduzidas, para a capital sergipana. Esta realização foi possível por força do desempenho do Prefeito Fortunato Mendonça



Esta é a balsa construída pela Prefeitura Municipal de Nossa Senhora do Socorro. Ela é a menina dos olhos da população da Taiçoca que a recebeu com carinho

# Nossa Senhora do Socorro inaugura balsa com festa

que não descansa enquanto não atende as aspirações da população. É por isso que os calçamentos das ruas Jackson de Figueiredo, São Benedito e Vila Nova, são metas prioritárias do seu governo.

## A BALSA

Domingo foi dia de festa realmente em Taíçoca, sob os auspícios da Prefeitura Municipal a população local e de outros pontos de Nossa Senhora do Socorro, festejaram a inauguração da balsa com muita cerveja e alegria. José Melo de Menezes, um dos homens mais queridos no município, Jorn Donald diretor do Ginásio local, Antonio Marcelino da Gama, o vice-prefeito de Nossa Senhora do Socorro a vereadora Arlete Melo, moradora no município, Oviedo Teixeira que compareceu ao acontecimento com seu filho Tarcisio Teixeira, presidente do Sindicato da Construção Civil do Estado de Sergipe Primitivo Batista de Andrade, funcionário do Fisco Estadual, e o deputado estadual e vice-presidente da Assembléia Legislativa de Sergipe, estiveram presentes ao lançamento da balsa, e foram unâni- mes em afirmar que Nossa Senhora do Socorro dava mais um passo para seu desenvolvimento econômico. Após o encerramento das festividades decorrentes da ligação Nossa Senhora do Socorro Aracaju por intermédio da balsa pelo rio do Sal, as autoridades presentes festejaram o acontecimento no sitio do presidente da Câmara dos Vereadores do município quando falaram da vitória do Prefeito Fortunato Mendonça com um bom tira-gosto e cerveja gelada.



Frei Inocêncio quando dizia que o manto de Nossa Senhora do Socorro cobria com amor e calor a população do município, ladeado pelo Prefeito Fortunato Mendonça, o vice-Prefeito Tales Moreira.



O calçamento da rua Manoel dos Passos, foto, foi mais um trabalho da Prefeitura Municipal que vem abrindo novos caminhos para Nossa Senhora do Socorro.



O prolongamento do calçamento da rua Vila Nova é uma das metas do Prefeito Fortunato Mendonça que realiza obras de vulto para o desenvolvimento do município.

## AVISO ÀS

### EMPRESAS PRESTADORAS DE SERVIÇOS

A Prefeitura Municipal de Aracaju comunica a todas as pessoas jurídicas prestadoras de serviços em geral que entre os dias 26 e 30 de agosto corrente estará promovendo o seu recadastramento. Avisa, também, que as firmas compreendidas nesta categoria econômica serão atendidas das 8 às 12 e das 13 às 17 horas, no mezanino do edifício cidade de Aracaju, à rua João Pessoa no. 320, onde deverão apresentar os seguintes documentos: cartão de inscrição na prefeitura; alvará de funcionamento; recibo de pagamento da taxa de localização; última guia de quitação do imposto sobre serviços e o formulário de inscrição de contribuinte, devidamente preenchido.

**NÃO DEIXE PARA O ÚLTIMO DIA. APRESENTE-SE IMEDIATAMENTE. NÃO PAGUE MULTA.**

## Mecânicos Diesel

Ótimo salário inicial e estágio de 20 dias em Salvador - Bahia.  
BAMAQ - Empresa Bahiana de Máquinas S/A,  
Rua Laranjeiras 2844 - Bairro Siqueira Campos.

Telefone para

**3375**

e faça uma assinatura do

**JORNAL DA CIDADE**

## Charutaria e Bomboniere Chic

Especialista, Artigos para Fumantes, Artigos para presentes, Chocolates Fumos e Brinquedos.

Leiam Manchete, Fatos & Foto, Grande História Universal.

Jornais do Rio, São Paulo, Salvador, Maceió e Locais.

RUA JOÃO PESSOA 87

# A longa e complicada história do Porto de Aracaju (III)

Texto: CÉLIO NUNES

(Última de uma série de três reportagens)

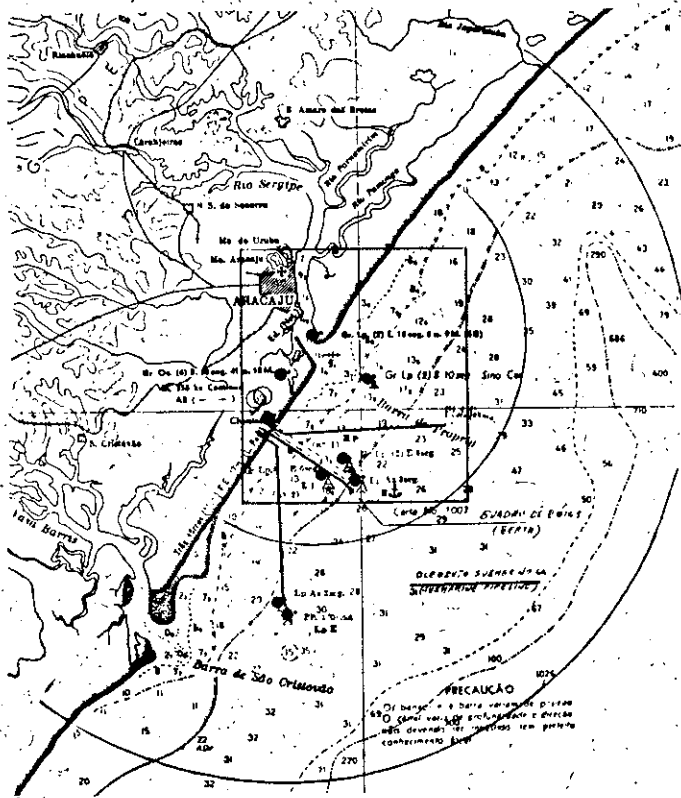

Trecho da carta náutica brasileira (D. H. N. nº 1.000)  
Part of Brazilian H. O. Chart (D. N. H. nr. 1.000).

O melhor e mais completo estudo sobre a barra de Aracaju e possibilidades de construção de um porto nos limites da nossa capital, foi o realizado pelo Instituto de Resquisas Hidráulicas da Universidade R.G. do Sul, servindo de base para a Petrobrás com vistas à construção do seu terminal marítimo de Carmópolis e Carmo. Ele foi encomendado no Governo Celso Carvalho, através do Condese, quando tinha a frente, o economista Aloísio Campos, e qualquer que sejam as opções encontradas para a implantação de um porto em Aracaju ou fora dos seus limites (hoje os documentos oficiais não falam simplesmente em Porto de Aracaju mas em "Porto de Sergipe", certamente levando em consideração que o nosso porto não será localizado necessária e obrigatoriamente em Aracaju) os técnicos terão que levar em conta esse estudo.

Tal estudo reuniu os subsídios já existentes sobre a barra e o porto, desde as observações do norte-americano Milner Roberts até os dados existentes no DPVN, a Capitania dos Portos e outros órgãos, e informações pessoais prestadas através de depoimentos. O estudo "Projeto de Estudos na Natureza e em Modelo Reduzido para Manutenção de Canal de Acesso Através da Barra de Aracaju" foi executado em 1965. Anteriormente o mesmo IPH já havia feito uma pesquisa encomendada pela Petrobrás, após a descoberta do petróleo em Carmópolis, resultando daí o primeiro trabalho daquele departamento sobre a barra, intitulado "Nota sobre as etapas do estudo para Acesso ao Porto de Aracaju e os Elementos que serão Necessários". Vê-se por aí que os estudos resultantes foram feitos graças a iniciativa da Petrobrás conjugada com o empenho do Governo do Estado.

## AS CONCLUSÕES: A LUTA DO HOMEM PARA DOMAR A NATUREZA

Pelo que já se inferiu, o estudo do IPH do RGS (vê texto incluído no Anexo), esse departamento concluiu que só existem três meios para manter canal de acesso através da barra: dragagem permanente ou periódica (e nosso caso usando-se dragas especiais para remoção da argila); construção de molhes e combinação de construção de molhes com draga. Tudo isso visando manter o canal de acesso com uma profundidade de 6 a 8 m, observando o relatório do IPH do RGS: "Se para atender a seus próprios fins, o homem quer impor à Natureza uma profundidade superior à de equilíbrio, terá de, ou remover periodicamente a areia que se depositará no novo canal de aces-

so, ou criar uma nova situação artificial à qual corresponda uma nova profundidade de equilíbrio, tão aproximada quanto possível da profundidade que deseja manter. A construção de molhes preenche tal função através de uma dupla ação: impedindo a alimentação do canal em areia e guiando e concentrando os escoamentos que se opõem ao assoreamento pelas ondas, de modo a fortalecer a ação de varredura hidráulica ("chasse") dos escoamentos de vazante".

E adiantam os técnicos do IPH do RGS: "A distância entre a crista da barra de Aracaju e o alinhamento geral da costa é de cerca de 1,5 milha. Em consequência, molhes, que mantenham a profundidade de 6 m, deveriam ter cerca de duas milhas de comprimento cada um e deveriam ser em número de dois".

Mas o mesmo estudo chama a atenção que todos que estudaram a barra de Aracaju - desperçaram para o elevado custo dos molhes, em decorrência de seu comprimento, em proporção com o tráfego atual ou esperado para o futuro mais ou menos próximo no porto de Aracaju e, em face da considerada desproporção, recomendaram a manutenção por dragagem do canal de acesso, valendo ressaltar que o progresso da técnica nos tempos atuais, proporciona preventingo o comportamento do canal. Trata-se de determinar o volume anual de areia que se depositaria em um canal de acesso aberto a profundidade de 6 m e a de 8 m, na ausência de obras fixas, bem como definir o alinhamento mais conveniente para tal canal". E, em seguida, o estudo do IPH do RGS fala sobre a feitura de um modelo costeiro que reproduza a barra de Aracaju, para definições.

## O TECARMO

Sabe-se que, inicialmente, foi aventada a possibilidade da Petrobrás, ao lado de resolver o seu problema de escoamento da produção de petróleo, atender também ao escoamento de toda produção de Sergipe, com a construção de um amplo porto, mas tal hipótese foi afastada: a Petrobrás teria que resolver o seu problema com a construção de um terminal marítimo mesmo, pois, ainda que estivesse resolvido o problema através da barra, as profundidades dentro do estuário, de 8 a 10m, seriam insuficientes para os modernos petroleiros que exigem pelo menos, 13m. Iria surgir então o TECARMO, inicialmente, para o escoamento da produção de Carmópolis e de pois também do óleo e gás da plataforma continental sergipana.

## ESTADO DE SERGIPE

MAPA MOSTRANDO O TRAÇADO DO OLEODUTO CARMÓPOLIS ATALAIA VELHA E DO TERMINAL MARÍTIMO

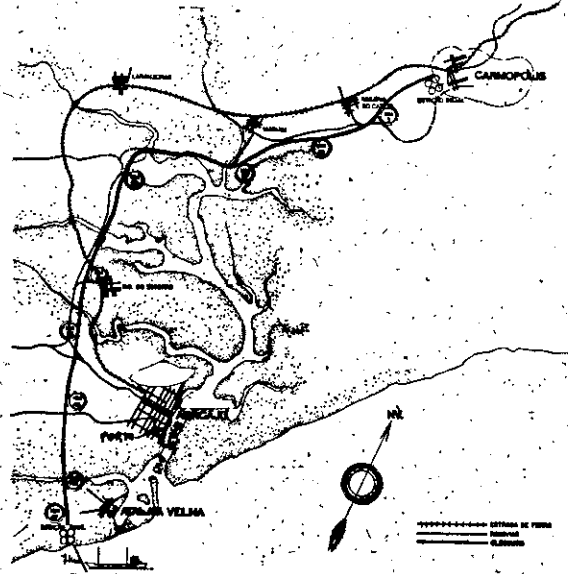

OLEODUTO CARMÓPOLIS ATALAIA VELHA ESTADO DE SERGIPE DIAGRAMA DE FLUXO

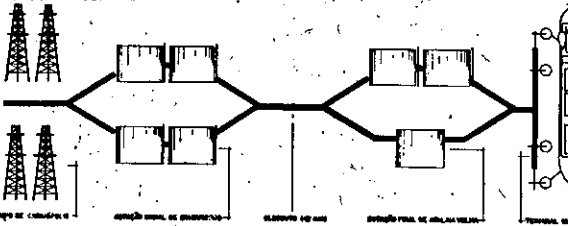

A zona portuária de Aracaju, compreendendo antigamente 1.500 metros de extensão, entre o Mercado Municipal e o bairro Industrial, situando-se na zona comercial da cidade, vai perdendo os seus velhos trapiches de particulares e pontes, construídos em madeira. Atualmente, o DNPVN construiu uma faixa utilizável de 96m de cais, em concreto, no início do bairro Industrial. Aqui (foto) é que se movimentam algumas embarcações, as lanchas da Petrobrás aí atracam, vez por outra, pequenos navios de guerra da Marinha, para visitaçã pública.

Tal como a Petrobrás encontrou a saída com a construção de um terminal, as empresas e os interessados no aproveitamento dos minérios de Sergipe, incluindo aqui também a retrobrás, já pensam na construção de outro terminal, destinado ao escoamento da produção mineral. Sergipe possui grandes áreas de reservas minerais que quando arrancadas do solo necessitarão de ser escoadas, ou em forma bruta: de matérias-primas ou então transformadas em produtos químicos e minerais (ai já se recorda de outra longa e complicada história: a dos minerais de Sergipe, a exploração dos mesmos e as formas de aproveitamento).

Invoca-se que a produção mineral de Sergipe, notadamente se a mesma for transferida no próprio Estado, resultando em produtos químicos e minerais, tecnicamente seria mais viável o escoamento através de um terminal, considerando inclusive que a zona portuária situada no perímetro da cidade criaria problemas de segurança e dificuldade de manuseio.

## PORTO OU TERMINAL?

A construção de um porto ou terminal marítimo, somente é enfrentada pelo Governo conforme a demonstração da viabilidade econômica do investimento requerido para tal. Ultimamente, vem os órgãos governamentais sendo mais sinceros no tocante a esse aspecto fundamental, divulgando que para a construção do porto de Aracaju, se necessitaria a previsão econômica do escoamento de pelo menos 600 toneladas/ano. Sem falar nos minerais, os técnicos sergipanos respondem que existe essa garantia, considerando que além da produção atual e tradicional, a industrialização encontra-se em ascensão (mesmo que os mais pessimistas expressem que o processo de industrialização esteja ainda incipiente) e somente com referência à produção de cimento, espera-se até o fim da década de 70, a produção de 1.000.000 toneladas/ano.

Mas: porto ou terminal? O que é terminal? O que é um porto? O porto serve para o atracamento de navios de todas as espécies, servindo ao recebimento e escoamento de variados produtos, desde material de construção, até frutas e cimento, etc. O terminal, é uma espécie de "porto particular", destinado ao escoamento de determinado produto ou matéria-prima (no Brasil, por exemplo, temos terminais de petróleo, em Aracaju; de açúcar, em Reci-



# A longa e complicada história do Porto de Aracaju (III)

fe e Maceió; de minérios, no Rio e Vitória; de manganês, em Macapá; de trigo, no R.G. do Sul; salineiros, em Natal e Florianópolis e outros).

Por exemplo: o terminal oceanico Tecarmo, em Aracaju, da retrobrás, consiste em um "berço convencional", isto é: os navios tanques (NTs) são amarrados a dois ferros do navio e nas seis boias do Terminal dispostas ao redor da pôpa e desliza-se ao carregamento dos navios com petroleo, produzido nos campos próximos, terrestres e marítimos. O carregamento é efetuado através de um oleoduto submarino de 26" e 7.500m desde a costa e, ao seu final, bifurcam-se 2 linhas de mangotes através de uma redução "1". O Tecarmo é localizado na costa leste brasileira (praia de Atalaia Velha) cerca de 9 km do sul de Aracaju; o local da amarração é em mar aberto, distando 3.8 milhas da praia. O término do oleoduto submarino esta demarcado por 3 bóias luminosas, 4 milhas ao sul da entrada da barra de Aracaju. Os navios seguem uma série de recomendações para o bom desempenho do seu trabalho.

E AGORA...

E agora, 1974, os esforços empreendidos por mais uma administração estadual, através de solicitações, justificativas e entendimentos com as autoridades federais, ainda não resultaram em uma definição precisa sobre a construção do porto de Aracaju e abertura do canal de acesso da barra, embora se informe que já existe no DNPVN, um modelo reduzido da barra de Aracaju para estudos, visando a definição da forma de construção do novo porto de Sergipe. Mas, pelo que se depreende, mesmo com a construção de um outro terminal, agora para os minérios, o canal de acesso da barra terá que ser periodicamente ou permanentemente dragado, ou então mantido aberto definitivamente com a implantação de molhes, que, se antes era inviável economicamente, hoje já se apresenta como plenamente justificável o investimento, considerando mesmo outras iniciativas de investimentos com portos e terminais por parte do Governo Federal, em outros pontos do País, que investe em comunicações mesmo considerando o futuro desenvolvimento de determinado setor da economia.

A abertura do canal de acesso, mesmo com a implantação de terminais fora da barra (a exemplo da retrobrás), torna-se imprescindível, porque com o aumento do trânsito comercial de escoamento de produção, o movimento marítimo acessório aumenta e inevitavelmente, terá que procurar a Zona Portuária de Aracaju. Essa exigência se tornará mais inevitável ainda, porque as atividades da Petrobrás em Sergipe tendem a se concentrar no mar, com a exploração do óleo e gás da nossa plataforma marítima, exigindo o constante trânsito de embarcações da Zona Portuária de Aracaju, para a Tecarmo e para as plataformas marítimas, que aumentam de número, com a descoberta de novos poços.

Conclui-se, assim, que o destino mineralógico de Sergipe, já entrevisto por técnicos e planejadores sergipanos mais enfaticamente a partir de 1965, trará para o Estado, a implantação de um porto ou pelo menos a modernização dos equipamentos da Zona Portuária, hoje sob a direção da Administração dos Portos de Aracaju, criada pelo decreto nº 63.695, de 28/11/68, no Governo Costa e Silva. Fato que irá beneficiar toda a produção da economia sergipana, tanto no que diz respeito à produção tradicional, como a ligada às novas unidades e culturas em projetos, implantação, funcionamento ou estudos.

Sabe-se que durante os anos de 72 e 73, o Governo de Sergipe manteve e mantém diversos entendimentos diretamente com o

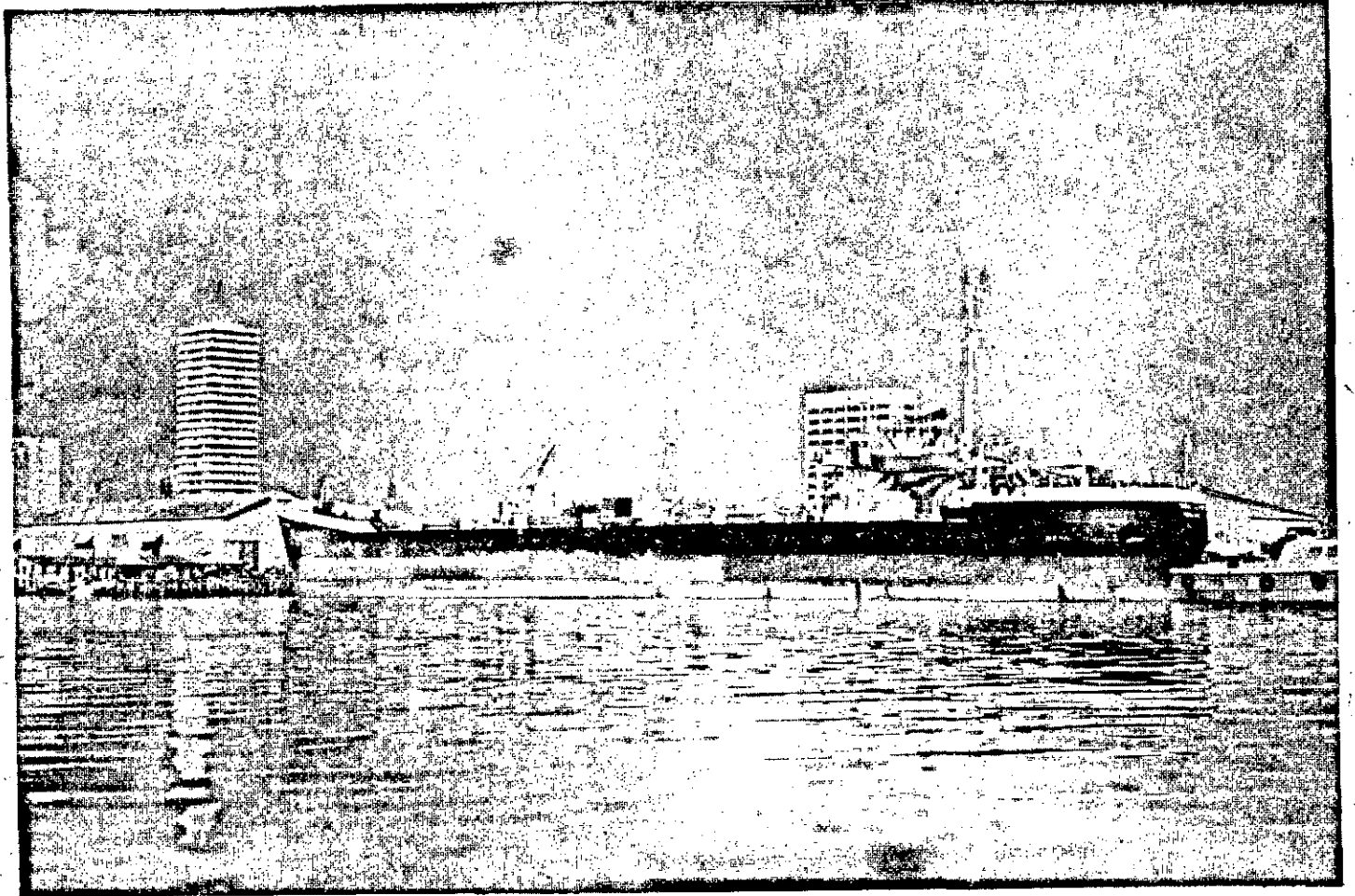

O ano passado o estuário do rio Sergipe teve uma agradável visita: o navio "Maria Sasso" (calado máximo: 17,2 pés; tonelagem líquida: 1.558; tonelagem bruta: 2.407 e comprimento: 100 metros). Na mesma ocasião também entrou pelo canal de acesso da barra o navio "Rio Doce", ambos da marinha mercante. Mas não puderam entrar nem sair com carga total por causa dos inexoráveis bancos de areia.

DNPVN, no sentido de implantar o porto de Sergipe, informando-se também que a Kalium concessionária da Área de Reserva Nacional de Sergipe, já manteve providências visando o estudo por companhias particulares da barra e elaboração de opções para escoamento da produção dos minérios. A Kalium, encontra-se hoje em entendimentos com a Petroquisa (da retrobrás) concluindo a definição da exploração dos minérios e nada se sabe a respeito concretamente, em que pé se encontram essas conversações.

Dentre as propostas de Sergipe encaminhadas à SUDENE para a elaboração dos projetos prioritários para o Nordeste no II Plano Nacional de Desenvolvimento (para 1967-79), consta a do porto de Sergipe, com a respectiva reivindicação do investimento necessário.

## LAMENTAÇÕES DO SERGIPANO

E agora? Sergipe será incluído dentre os portos prioritários a serem beneficiados pelo Governo Federal? Dependendo, para o escoamento da sua produção dos transportes rodoviários (caros e inviáveis para determinados produtos e matérias-primas, a exemplo dos minérios), com a Rede Ferroviária em funcionamento mas sem equipamentos e estações modernas; distante dos portos de Salvador e Maceió, o Estado de Sergipe espera resolver um problema que atravessa um século sem solução. Do Império a 1974, muito tempo se passou, muitas águas passaram por debaixo das pontes, das rústicas pontes de madeira dos trapiches de Aracaju e da pitoresca Ponte do Imperador, que foi construída para marcar uma homenagem à sua Magestade Imperial Dom Pedro II. As águas do rio Sergipe continuam a correr para o Atlântico, banham Aracaju e a Barra dos Coqueiros, os canoeiros nas suas pequenas embarcações enfrentam o rio e o mar, as praias se enfeitam de gente e de barracas e ali em frente o homem traz suportes de ferro sustentando plataformas que extraem petróleo e gás, os velhos trapiches estão sendo destruídos, já cumpriram sua missão e o velho sergipano, debruçado da balastrada

da antiga rua da frente vê a cada ano que passa, a vocação marítima de Aracaju seafogar em um mar de projetos, estudos, promessas, providências intermináveis, pedidos, reclamações, reuniões e diz ao jovem curioso:

- Essa história do Porto de Aracaju é uma novela, menino. Novela maior que de rádio e televisão. Estou recordando aqui, os tempos em que entravam barra a dentro o Comandante Capela, o Iris, o Itaperuna, o Itaipava e o Franz Horn (navio inglês - bonito...)... a barra se fechava e abria, mas ao que parece tudo está pior. E ainda falam nesses minérios... é, mas de recordação e de promessa ninguém vive: quando é que o Governo vai abrir a barra? Nem me responda que eu não acredito mais...

E na realidade o jovem não poderia dar uma resposta quando estará resolvido o problema do Porto de Aracaju? Até quando Sergipe terá frustrado o seu desejo marítimo de mandar e receber mercadorias e frutos pelo mar? Outros locais do País são beneficiados, ano após ano, com investimentos para terminais, novos portos ou modernização dos já existentes... E Sergipe na tala esperando, esperando sempre, de olho na barra, espera que vai fazer um século. Espera tão grande que faz com que muitos digam que existem forças, artimanhas e interesses que sabotam uma solução para o porto de Aracaju, exemplificando com soluções mais rápidas encontradas por outros locais. Mas a espera continuará.

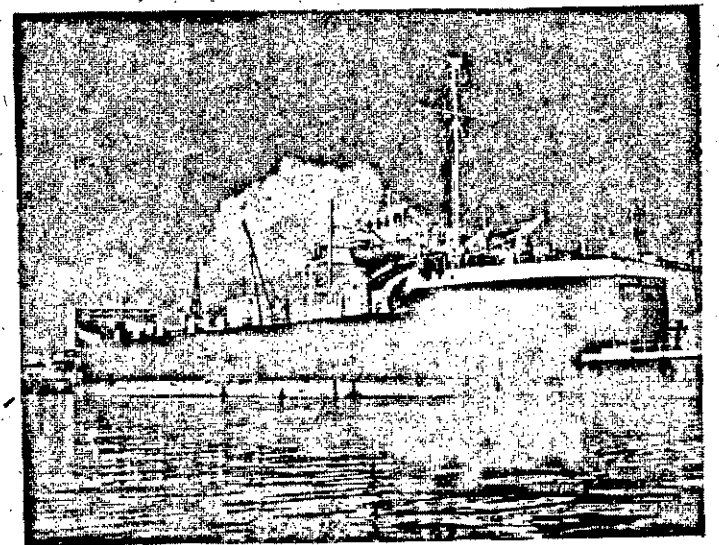

Quando presenciaremos na paisagem do estuário as figuras magestosas dos navios cargueiros de diversas bandeiras? Ou não voltaremos a presenciar, levando em conta que os técnicos podem optar pela construção de terminais marítimos ou de ancoradouros fora dos limites da cidade?

# Anexo: pequena antologia sobre a barra de Aracaju

Anexo à reportagem de pesquisa que acabamos de publicar, enfocando de uma maneira resumida, a história do porto de Aracaju, transcrevemos a seguir alguns trechos de antigos e novos estudos sobre a barra, à guisa de uma mini-antologia:

## UM IANQUE OLHA A BARRA

"Com um prático, cuidadoso e experiente, ou com sinais acertados da Atalaia do Farol, não deve haver ordinariamente dificuldade alguma na entrada, uma vez que o calado do navio seja menor que a profundidade mínima da barra, com especialidade estando o mar relativamente calmo, como eu o vi por várias vezes. Em certas ocasiões há na barra forte resaca, e então não se considera prudente a passagem. O estabelecimento da barra é às 4h30' aproximadamente, e o do porto de Aracaju às 5h mais ou menos.

"No porto as ondas nunca são bastante fortes para incomodar os navios, quer fundeados, quer atracados nos trapiches. Há do lado da cidade seis trapiches e um do lado oposto chamado "Trapiche Rodrigues". Eles estendem-se até uma profundidade suficiente para que os navios e as alvarengas carreguem e descarreguem... Dois destes trapiches são do Governo, um da Alfândega e um outro só para passageiros".

"O porto de Aracaju esta bem suprido de trapiches e de molhes com todos os cômodos para carregar e descarregar os navios; porem, em virtude de circunstancias especiais, os navios são muitas vezes ali detidos semana a até meses, esperando a entrada da safra. Durante a minha estada na cidade, em janeiro de 1881, havia ordinariamente no porto de 20 a 26 navios. O comércio ativo dura de dezembro até maio; e as vezes até junho. No resto do ano o comércio é pouco, e faz-se por meio de vapores costeiros que ali tocam com intervalos quase regulares, levando açúcar, etc, para a Bahia, Pernambuco.

... todos os produtos desta região, açúcar, algodão, etc., são duas vezes depositadas em trapiches e outras tantas retirados, umas vezes em botes, barcas ou alvarengas, outras vezes em navios".

"A cidade (Aracaju) está edificada sobre uma baixa planície arenosa, por traz da qual existem morros de areia irregulares. A topografia do pais adjacente é irregular, estando ele coberto d'uma vegetação de pouco valor e cultivado em um ou em outro ponto somente em pequena escala. Há na cidade uma linda matriz, bons edificios públicos, entre eles o Palácio, a Câmara dos Deputados, o Hospital, a Cadeia, a Alfandega, etc., e diversos trapiches com excelentes acomodações. O clima é quente, porém, há quase sempre uma brisa fresca, que o torna bastante agradável à sombra. Dizem que a população é de 10.000 almas, o que acho exagerado".

"Ao terminar, agradeço as muitas finezas e informações valiosas que recebi dos empregados do governo e de outros cavalheiros..."

(Do "Relatório de M. Milner Roberts (eng. civil) sobre o Porto de Aracaju, feito em 1881, por ordem de S. Excia. o Sr. Conselheiro Manoel Buarque de Macedo, M.D. Ministro e Secretário de Estado dos Negocios da Agricultura, Comércio e Obras Públicas").

## A COMISSÃO DE 1934

"De acordo com as instruções, o quadro

do pessoal ficou preenchido da seguinte forma: engenheiro chefe: Procopio de Melo Carvalho; engenheiro ajudante: Ney Rabelo Tourinho; condutores: (de 1ª classe) Raimundo Claudio Correia Leitão; Lindolfo Martins Ferreira; (de 2ª classe) Rubens Pereira Reis de Andrade; auxiliar técnico: Afonso Henrique Furtao Portugal; desenhista: Arnaldo Mendes; escriturário: Antonio Alves da Rocha.

"A zona portuária esta localizada entre o Mercado Municipal e o bairro Industrial, onde se encontram trapiches de madeira destinados aos serviços de carga e descarga dos navios que frequentam o porto. Com uma bacia de evoluções de 800 a 900 metros de largura e profundidade acima de 6 metros em águas mínimas é o Porto de Aracaju o natural escoadouro dos produtos do Estado. Procura o seu Governo concentrar toda a produção estadual na capital, fazendo convergir para ali uma excelente rede rodoviária, ligando àquela a todos os municípios".

"Infelizmente é o porto frequentado por pequeno número de navios, em virtude da precariedade da sua barra que só permite a entrada de embarcações, calan do cerca de 3 metros, em contraste com o porto que é amplo, seguro e profundo..."

"Diz, tratando desse porto o engenheiro Hor-Meyll, no seu bem elaborado relatório apresentado em 1923: "Assim se evidencia que o Porto de Aracaju, capital do Estado, podendo abrigar com segurança centenas de vapores de maior calado, é o escoadouro natural de toda uma vasta e ubérrima parte de seu "Interland". É a cidade de Aracaju, centro de florescentes indústrias com um comércio relativamente importante, tem uma vida que se agita e procura se expandir pelo natural escoadouro da maior parte dos produtos do Estado, malgrado os embaraços oriundos da falta de transportes rápidos e sobretudo economicos. Entretanto, a escassa comunicação marítima, o maior fator do desenvolvimento comercial, cercada pelo inevitável retraimento das Companhias de Navegação defensivo aos interesses, dificuldades ou obstada pela barra, obstruindo-lhe o canal de acesso, atrofia a sua expansão economica, forçando o Estado ao isolamento dos grandes centros de produção e de consumo, talhando-lhe destarte os surtos de progresso".

"Na realidade, o problema portuario do Estado de Sergipe cinge-se na regularização do canal de acesso, porquanto, relativamente, o porto propriamente dito a construção de um cais, tipo leve, com 300 metros de comprimento, dotaria o Estado de uma extensão de cais de atracação..."

"O Estado de Sergipe... a sua população esta calculada em 624.552 habitantes... as principais fontes de riqueza são: açúcar, cujo capital empregado é de Cr\$ 40.000,00; algodão, tecidos de algodão, sal, couro, peles, furos e cereais. Nos dois últimos anos a produção dos principais produtos foi a seguinte: açúcar: 18.163 toneladas; algodão: 8.594 toneladas; cocos: 22.834 frutos; tecidos exportados: 3.823. As fabricas de tecidos de algodão em número de 11, acham-se assim distribuidas pelo Estado: Estancia, 3; Aracaju, 2; Vilanova, 2; Propria, Maroim, Riachuelo e São Cristóvão, 1 em cada cidade.. A receita geral do Estado de Sergipe, foi no quinquênio de

1930-1934, de Cr\$ 42.236.966.432,00..... em 1934 a receita foi de Cr\$ 9.567.216,046..."

"Este porto e frequentado por navios das companhias Lloyd Brasileiro, Costeiro, Comercio e Navegação, Lloyd Nacional e Carbonifera, porém, em viagens espaçadas. Apenas na época da safra de açúcar, principal fonte de riqueza do Estado, amudam-se as viagens, a fim de dar vazão à exportação da produção. Além dos navios das companhias citadas, frequentam tambem o porto navios de vela, fazendo as linhas com os demais portos de Estado e com os dos Estados limítrofes. No periodo de 1924-1934, entraram no porto de Aracaju, 3.818 navios, sendo 1.639 de vapor e 2.179 de vela, com uma tonelagem de registro de 1.228.176 toneladas, das quais 1.082.675 correspondentes aos vapores e 145.501 aos navios de vela".

(Do Relatório apresentado do Diretor do Departamento Nacional de Portos e Navegação, pelo engenheiro chefe da Comissão de Estudos do Porto de Aracaju e Canal do Rio Fundo, Procopio de Mello Carvalho, em julho de 1935).

## OS ESTUDOS DO IPH DO RGS: UMA VISÃO MODERNA DO PROBLEMA

"O IPH da URS reuniu e analisou os dados existentes, em várias fontes, sobre a barra de Aracaju. O presente relatório tambem analisa, à luz dos conhecimentos modernos, as recomendações e o projeto apresentados pelos diversos engenheiros que se ocuparam da barra de Aracaju. A história da embocadura revela os seguintes fatos essenciais: 1) até 1895 a principal entrada no estuário deslocou-se para o sul; 2) em 1895 a entrada norte alargou-se e aprofundou-se enquanto a entrada sul, que era a principal, fechou-se, originando a situação atual. 3) a profundidade sobre a barra, na situação atual, tem se mantido estável, a menos de um metro, desde antes de 1914 até hoje. O valor natural de equilíbrio, ou "regime", para a profundidade sobre a crista da barra é de 3,5 mais 0,5m. O alinhamento do atual canal de acesso tem variado de poucas centenas de metros ora para ESE. 4) Os escoamentos através da embocadura estabilizada tem funcionado como espigão hidráulico, provocando engordamento da praia NE, avanço do pontal NE e erosão da praia SE."

"Além dos problemas comuns às embocaduras em costas arenosas, sujeitas a transporte litorâneo, a barra de Aracaju comporta a particularidade de apresentar uma camada de argila dura sob a camada de areia que constitui a crista. A camada de argila dura se encontra a profundidades maiores que as profundidades sobre a barra, porém inferiores a profundidade (6 ou 8m) que se deseja estabelecer no canal de acesso. Sua presença apresenta um problema de tecnologia de dragagem para estabelecimento do canal de acesso".

"Das observações de ondas (vaga e ondulação) pelo US Nany Hydrographic Office (publicação "Sea and Swell Charts. South Atlantic Ocean", Washington, 1ª edição em 1948, fonte de dados sobre as ondas do largo de Aracaju)... concordam inteiramente quanto a vagas com as Condições de Estudos do Porto de Aracaju concluir-se-ia que: 1) ocorre transporte litorâneo nos dois sentidos da costa;

2) O transporte litorâneo dominante seria de SE para SE. Acontece porém que todos os sintomas locais ou extraiados do histórico da costa desde 1851 indicam o contrário: dominancia do transporte litorâneo de NE para SE. Com efeito: 1) até 1895 a entrada principal da embocadura deslocou-se para o sul; 2) foi o antigo braço norte da embocadura que se aprofundou, alargou e estabilizou e 3) os escoamentos através da embocadura praticamente estabilizada funcionaram nitidamente como espigão hidráulico, provocando engordamento na praia NE e erosão na praia SE. Constatase pois uma contradição entre o sentido do transporte que se deduz das observações do USNH analisadas... (de SE para NE) e a que ressalta da história da embocadura (de NE para SE). Tal contradição deverá ser esclarecida, o que imporá condicionamentos aos estudos da Natureza e em modelo... discutiremos agora as diversas causas possíveis de tal contradição."

"Só existem 3 meios de manter o canal de acesso através de barra situada em frente de embocadura em costa arenosa e sujeita a transporte litorâneo: 1) dragagem permanente ou periodica; 2) construção de molhes; 3) combinação de construção de molhes com dragagem..."

"o presente relatório apenas tratará do modelo geral para definir a solução do problema: manutenção por dragagem ou construção de molhes e os respectivos traçados". (Do "Projeto de Estudos da Natureza e em Modelo Reduzido para a Manutenção do Canal de Acesso através da Barra de Aracaju", realizado pelo Instituto de Pesquisas Hidráulicas (IPH) da Universidade do Rio Grande do Sul, editado em Julho de 1965).

## A FALA DO DNPVN EM 1969

"O Porto de Aracaju servirá a uma área de, aproximadamente 40.000 Km quadrados que lhe será tributária, abrangendo o Sul e o Oeste do Estado de Alagoas, o Sudoeste de Pernambuco e o Nordeste do Estado da Bahia, além de todo o Estado de Sergipe. Toda essa área convergirá seu fluxo comercial de escoamento para o porto de Aracaju, através do sistema de transporte rodoviário e ferroviário, além da pequena navegação interior que se processa através do rio Sergipe, perto de cuja foz se localiza o porto acima citado".

"... a área de influência do porto de Aracaju muito poderá se beneficiar com a organização e o funcionamento do mesmo, eis que todas as riquezas desse hiterland poderão ser canalizadas pela rede de transportes que serve a região, no sentido de serem exportadas, via marítima. Pela aquavia, a área de influência do Porto de Aracaju é servida pelo Rio Sergipe, navegavel numa extensão de 24 Km até o "Porto das Redes". O Rio Sergipe encontra-se, outrossim, ligado ao Rio Vasa Barris pelo canal de Santa Maria, bem como ao Rio Japarutuba pelo canal do Potonga, ambos construídos pelo DNPVN, sendo que a navegação nesses canais é, atualmente, inexpressiva pelo assoreamento ocorrido em seus leitos resumindo-se em tráfego local de pequenas embarcações a remo".

(Do "Estudos de Viabilidades para Organização do Porto de Aracaju", elaborado pela 5ª. Diretoria Regional do DNPVN do Ministério dos Transportes, editado em 1969).

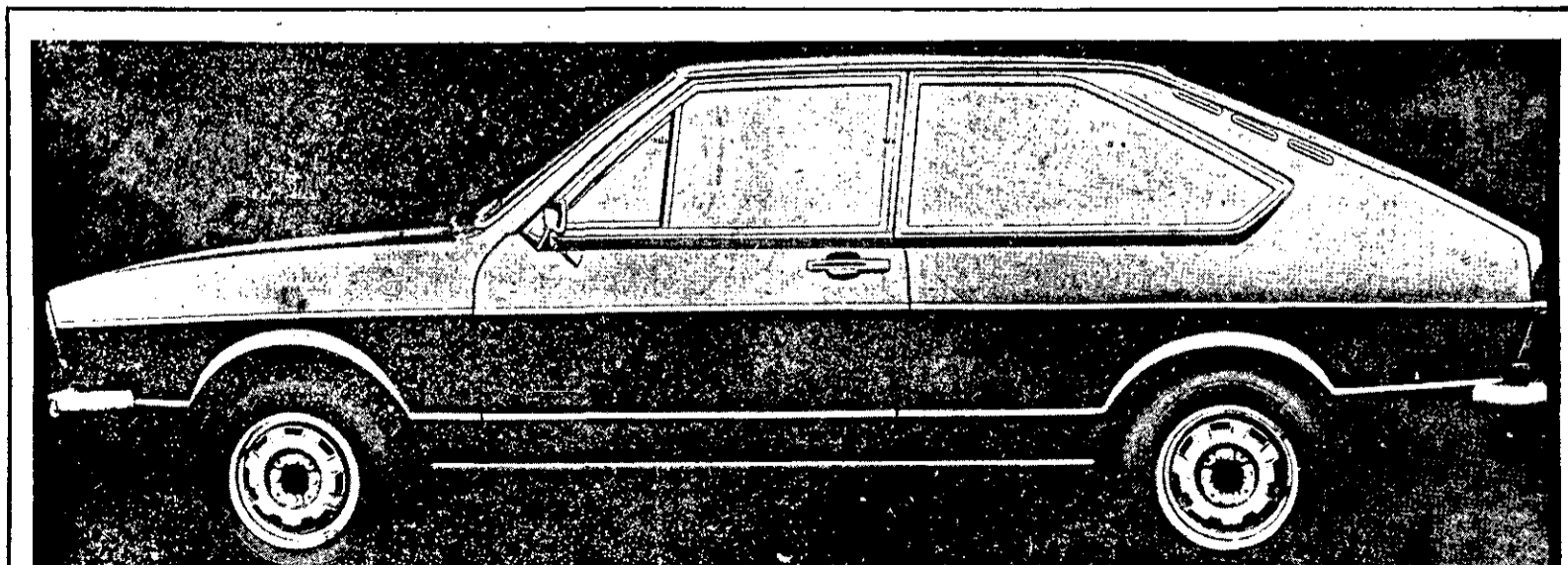

**Temos um motivo muito forte para você comprar um carro novo. Chegou ontem.**

Só tem um detalhe: você tem que vir aqui para ver como é forte. Escrever não adianta. Você só vai sentir a força do Passat na hora que você e ele estiverem sozinhos numa estrada.

Ele anda mesmo, faz as curvas com tenacidade, mantém a velocidade máxima o tempo que você quiser e é nas subidas mais fortes que você sente o torque. Só para tentar você mais um pouco, vamos adiantar:

o Passat faz de 0 a 100 em apenas 15,3 segundos. Junte a isso o conforto dos bancos espaçosos e anatômicos, os detalhes de acabamento, o tamanho do porta-malas, a suspensão McPherson, o sistema de freios com duplo circuito, em diagonal, a técnica de refrigeração a água que a Volkswagen soube aperfeiçoar, e você tem motivos de sobra para vir conhecê-lo.

Faça isso então. Venha bater um papo com a gente e testar o Passat. No final de tudo, você vai ver que você também tem um motivo forte para comprar um carro novo.

Muito prazer.

## Revendedor Autorizado Volkswagen



DISCAR - DISTRIBUIDORA DE CARROS LTDA  
Av. Coelho e Campos, 409 - Fone 20-47  
Bem no centro da cidade

CONSORCIO TEXTIL DE ACABAMENTO S.A.  
C.G.C. No.13.075.924/001

**ASSEMBLÉIA GERAL EXTRAORDINARIA CONVOCAÇÃO**

Ficam convidados os Senhores Acionistas do Consorcio Têxtil de Acabamento S.A. para se reunirem em Assembléia Geral Extraordinária que se realizará às 10(dez) horas do dia 4 de setembro de 1974, no escritório da Empresa, localizado à Rua João Pessoa no. 320. 7o. andar, sala 715, nesta capital, a fim de deliberarem sobre a seguinte ordem do dia:

- alteração dos Estatutos Sociais;
- outros assuntos de interesse da sociedade.

Aracaju, 23 de agosto de 1974

Roberto Constâncio Vieira  
Diretor Industrial

Mario Lins de Carvalho Filho  
Diretor Comercial

**Charutaria e Bomboniere Chic**

Especialista, Artigos para Fumantes, Artigos para presentes, Chocolates Fumos e Brinquedos. Leiam Manchete, Fatos & Foto, Grande História Universal. Jornais do Rio, São Paulo, Salvador, Maceió e Locris.

**RUA JOÃO PESSOA 12**



AUTOMOBILISMO

Depois da classificação Norte-Nordeste, realizado em Belém do Pará, o JORNAL DA CIDADE obteve, através seu Representante, o 2o. lugar no "Teste Nacional de Economia Maverick", disputado na terça-feira passada, no Autodromo Internacional de Brasília.

Na Capital federal, a Ford reuniu 22 jornalistas de vários Estados, promovendo a final Nacional, onde participaram editores de automobilismo do Rio Grande do Sul, Paraná, São Paulo, Guanabara, Espírito Santo, Minas Gerais, Góias, Bahia, DF, Pernambuco, Sergipe e Ceará. O grande vencedor do Teste Nacional da Economia, foi o jornalista Audo Pacheco, do Jornal do Comércio de Recife, alcançando a marca de 11,570 quilômetros com um litro de gasolina. Este

Editor conseguiu com um Maverick 6 cilindros o total de 11,500 Km/litro, sendo derrotado brilhantemente pelo confrade pernambucano, por setenta metros. O objetivo do Teste, segundo revelou o Presidente da Ford, Mr. Joseph O'Neil, é comprovar a economia do Maverick 6 cilindros e conscientizar o consumidor de que ele pode dirigir seu carro com menos consumo de gasolina. E afirmou Mr. O'Neil: "—Esta foi a maneira prática que a Empresa encontrou para aplicar os ensinamentos teóricos que tem divulgado até aqui, sobre os segredos de como economizar gasolina".

## "Jornal da Cidade" é vice-campeão do teste de economia Maverick: 11,500 km/litro



## Volkswagen Brasília, o carro condenado

O técnico da Volkswagen do Brasil, Sr. Helmut Kemper, que esteve em nossa Capital no decorrer desta semana, fez uma estupefacente revelação a JAGUAR SPECIAL,

dizendo que todos os carros VW BRASÍLIA terão problemas de CAIXA-DE-MARCHA em Aracaju. O Representante da Fábrica de São Bernardo do Campo (SP), confidenciou que o problema mecânico é determinado pela "péssima pavimentação da cidade".

O Assistente Técnico da Volks, veio a Aracaju atendendo solicitação desta Editoria de Automobilismo, que encaminhou a São Paulo, queixa de uma Leitora, sobre insolúveis problemas em seu BRASÍLIA. A presença do

Sr. Helmut, que é voz oficial da Fábrica não resolveu os cruciantes problemas do carro da assídua leitora, pois seu automóvel continua a apresentar defeitos na CAIXA DE MARCHA. Mesmo estando ainda na GARANTIA, a Volkswagen se recusa a colocar uma nova peça no lugar da defeituosa, não reconhecendo que o DEFEITO é de Fábrica.

### GRAVE FILOSOFIA

O "BRASÍLIA" foi lançado no mercado nacional



no ano passado. Inicialmente, adquiriu a confiança do consumidor, em face da sua mecânica Volkswagen, de fama mundial. Contudo, um ano depois de seu lançamento, começaram a surgir problemas que a Fábrica ainda não conseguiu contornar. O mais grave é a filosofia defendida pela Volkswagen, que não admitindo os erros e defeitos do carro, proíbe os Concessionários de revelar aos proprietários do "BRASÍLIA" os sérios problemas de seu automóvel.

### OS DEFEITOS DO BRASÍLIA

Apesar do grande defeito ser na CAIXA DE MARCHA, esta não é a única "doença" do BRASÍLIA. O Sr. Rui Goes, proprietário de um BRASÍLIA quase perde a vida, quando seu carro trancou as duas rodas traseiras, obrigando-a a jogar o automóvel contra um barranco na estrada, o Sr. Feitosa, de Maceió (AL), reclama do constante vazamento da caixa de marcha, da vedação que inunda de água o carro e do início de um processo de ferrugem na lataria; o "BRASÍLIA" AA-0968, de Aracaju, veio de Fábrica sem o filtro do tanque de gasolina, prejudicando o desempenho do carro, tem problema de vedação, estabilizador, caixa de marcha e outros "grilos". Estas foram algumas reclamações feitas a este colunista.

Acreditamos que estes problemas sem solução, transforma o BRASÍLIA num carro condenado em Aracaju. A Volkswagen deveria primar pela boa imagem que desfruta junto ao consumidor brasileiro. Na próxima semana voltaremos ao assunto, trazendo autênticos depoimentos de proprietários do Volkswagen BRASÍLIA.



## Agradecimentos

"à Ford do Brasil pelo rádio PHILCO, presente pela classificação do "Teste" no Norte-Nordeste, em Belém (PA);

"à Good Year pelo cronômetro TRESSÁ, prêmio pelo segundo lugar no Nacional de Brasília (DF);

"ao Sr. Hélio de Araujo Faro, Corretor de Títulos e Valores Mobiliários, pela sua carta de congratulações em face de nossa vitória no "Teste Maverick";

"à Livraria Regina, que nos enviou o primeiro fascículo da Enciclopédia de Automóvel, nova edição sobre autos.

# Sergipe vence América com dificuldade

## Confiança e Penedense empatam 1x1

Jogando amistosamente à tarde do último domingo, na cidade alagoana de Penedo, a Associação Desportiva Confiança não foi além de um empate em um tento com o quadro de futebol do Esporte Clube Penedense. Nunes, aos 17 minutos do primeiro tempo inaugurou a contagem, depois de receber um excelente lançamento do meio campista Jairo. Com vantagem no marcador, o time proletário procurou sempre ameaçar a meta adversária e sempre o fazendo, a quase todo o momento.

Na fase derradeira do cotejo, os comandados de Dequinha retrairam-se um pouco, proporcionando à equipe local alcançar o empate, por intermédio de Dequinha, quando decorriam 17 minutos. Nessa etapa o Penedense mostrou-se sempre com mais disposição, mas nem por isso o empate deixou de ser um resultado justo para os protagonistas.

## Sergipe não quer jogar em Propriá

O desportista Roberval Facneco, membro da Junta Governativa do Clube Sportivo Sergipe, compareceu à noite passada na sede da Federação Sergipana de Desportos, onde deu entrada de uma petição, solicitando, da entidade da Rua Itabaianinha, a interdição das praças de esportes de Propriá, transferindo todos os jogos restantes da tabela a serem efetuados naquela cidade, para a cidade de Aracaju, tendo em vista os lamentáveis acontecimentos registrados domingo à tarde, no Estádio Constantino Tavares, por ocasião do jogo Propriá e Cotinguiba.

No documento encaminhado a Mentora, a direção da Junta Governativa do mais querido, sugere a realização dos jogos, programados para a cidade de Propriá, aos sábados à noite no Estádio Batistão, por ser mais seguro, onde os clubes ficarão livres das cenas de vandalismo tão comuns nas praças de esportes de Propriá.

## Cotinguiba protesta contra o Propriá

O Cotinguiba deu entrada ontem à noite na Federação Sergipana de Desportos, de um documento protestando pelo massacre de que foi vítima seus atletas, pelas ofensas sofridas pelos seus dirigentes e pelo desrespeito com que foi tratada a Federação Sergipana de Desportos, no jogo em que o Decano da Fundação realizou contra o Esporte Clube Propriá, na cidade de Propriá, no domingo que passou.

Entre uma série de razões apresentadas pela presidência cotinguibense esta a contida no item 10 do documento enviado à FSD que apresentamos reescrita na íntegra, a seguir:

10. O Cotinguiba, que ocorreu em defesa da vida do Sr. Aloísio dos Santos, quase seria vítima de morte na pessoa de seu abnegado componente do Departamento de Esportes, Sr. José dos Santos (Estrumo), que por pouco se livrou de diversas "peixeiradas" do indivíduo supracitado, pedindo desde já e de público, as providências cabíveis.



O atacante Nunes ratificou a sua condição de emerito artilheiro, conseguindo o ponto proletário no amistoso de domingo à tarde, na cidade de Penedo.

## Vasco vence e continua lider

O Vasco aproveitou a fragilidade do Olímpico e conseguiu conquistar mais dois pontos neste campeonato, à tarde do domingo que passou, no Estádio Lourival Batista. A equipe comandada por Marcelo Bezerra, provou mais uma vez que pode chegar facilmente à final do certame. Cipó, voltou a comandar a artilharia, consignando os dois tentos que deram o triunfo ao grêmio cruzmaltino de nossa capital. O jogo foi desenrolado na preliminar de Sergipe e América e agradou ao regular número de desportistas presente ao batistão.

Do Olímpico nada se esperava. E foi realmente o que aconteceu. Jogando um futebol pobre de técnica, o Leão da Caserna dificilmente ganhará jogos de campeonato. Elio Rodrigues foi o árbitro do cotejo.

## CSM derrota Estanciano: 2x1

Fazendo a sua segunda apresentação no campeonato, o quadro de futebol do Estanciano foi surpreendido dentro do Estádio do Cruzeiro, em Estância, pelo Centro Sportivo Maruinense, que o derrotou pela contagem de dois a um, reabilitando-se, assim, da goleada sofrida na última quarta-feira, para o Confiança, por cinco a zero. A equipe dirigida por João Gomes, embora tenha vencido a peleja não convenceu, principalmente no segundo tempo da partida, quando o Estanciano começou a reagir. Teninna e Veneno apontaram para o CSM e Araújo para o Canarinho do Piautinga. José Carlos Santos Oliveira dirigiu a partida com ótimo trabalho. A arrecadação foi de 1.416 cruzeiros.

## Técnico do Itabaiana retorna hoje

Murilo de Carvalho, treinador da Associação Olímpica de Itabaiana, retorna hoje à tarde, do Rio de Janeiro, onde foi tratar de assuntos particulares. Amanhã, de manhã, o técnico tricolor reinicia as atividades do tricolor serrano, em preparativos para o jogo do próximo domingo, no Presidente Médici, com o Confiança. Espera-se que uma excelente arrecadação aconteça domingo à tarde, tendo em vista a bonita campanha que o uragão do bairro Industrial vem fazendo no atual campeonato.

Com muita dificuldade o Clube Sportivo Sergipe conseguiu ganhar do América de Propriá, no último domingo, no Batistão. O mais querido continua pecando em sua peça de ataque, onde apenas Ricardo vem sobressaindo-se. Depois de um primeiro tempo com o marcador em branco, o Sergipe só pôde movimentar o marcador por volta dos trinta minutos da etapa derradeira, quando Ricardo aproveitando um passe da direita, cabeceou inapelavelmente contra a meta de Beguê, que pulou atrasado, proporcionando a pelota chegar ao fundo de seu gol. Mesmo avantajado no marcador, o Sergipe encontrava no tricolor da ribeirinha um adversário muito sério, onde predominava a força de vontade de seus jogadores. Antonio Vieira de Gois, com ótimo trabalho, dirigiu o cotejo que serviu de partida principal de Vasco e Olímpico.

## Campeonato prossegue amanhã à noite

O certame regional de futebol profissional terá andamento amanhã à noite, no Estádio Lourival Batista, com a realização de mais uma rodada dupla. Na partida preliminar, o Vasco defende a liderança do campeonato, enfrentando a equipe do América de Propriá, que domingo último perdeu para o Sergipe. O encontro principal da rodada, reunirá os quadros do Confiança e Cotinguiba com o time proletário também defendendo a liderança do campeonato.

## Cipó contundido pode ficar de fora amanhã

O meio campista Cipo fortemente contundido no joelho direito é o grande problema que o treinador Marcelo Bezerra tem para a partida de amanhã à noite, com a equipe do América de Propriá. Cipó sofreu a contusão domingo à tarde, no jogo do Vasco com o Olímpico. Dificilmente o futebolista ganhara condição de jogo, dada a gravidade da lesão produzida pela pancada que recebeu de um jogador do rubronegro sergipano.

## Lagarto colhe primeira vitória

No Estádio Paulo Barreto de Menezes, o time do Lagarto Esporte Clube conseguiu a sua primeira vitória neste campeonato ao golear a representação do Santa Cruz da cidade de Estância por quatro a um. Piranha marcou três tentos e Bedeu completou a contagem. A renda do espetáculo somou pouco mais de 2 mil cruzeiros e o juiz da partida foi Jailson Félix com bom trabalho.

## HOMENS DE VENDAS

BAMAQ - Empresa Bahiana de Máquinas S/A filial de Aracaju, precisa admitir dois (2) vendedores viajantes que tenham conhecimentos de equipamentos agrícolas.

Otimo salário mais comissões. Estágio em Salvador Bahia.

Apresentem-se ao Sr. LUIZ CAMINHA. A rua Laranjeiras, 2.044 - Siqueira Campos.