Minérios de Sergipe: José Marques diz que não tem nada a dizer

VENDA RIGOR PROIB EXCLUSIVO DE

O engenheiro José Marques, incluido na relação das personalidades ouvidas pelo "JC", na série de entrevistas que vem publicando sobre os minérios de Sergipe, recebeu o questionário remetido pela reportagem, mas ontem, através do assessor de relações públicas da RPNE, sr. Ronaldo Valença, na sede da Rua Acre, respondeu que "nada tinha a dizer" e que não podia responder às perguntas do "JC" nem tampouco confirmar as declarações, publicadas por um matutino da capital, e atribuídas a ele.

Nessas declarações, o Superintendente da RPNE demonstrava satisfação por uma notícia publicada pelo mesmo jornal informando que a concessão dos sais potássicos de Sergipe ao Grupo Lume havia sido suspensa pelo Presidente da República e mostrava-se solidário ao editorial do mesmo órgão, no qual se ressaltava a necessidade do aproveitamento do gás da plataforma continental sergipana localmente, criticando a ida do mesmo para a Bahia; se referia à falta de informação do ex-Presidente da Petrobrás, Almirante Faria Lima sobre o assunto, reportando-se em têrmos de elogios ao trabalho da RPNE em Aracaju. O mesmo editorial criticou o Governo do Estado pela falha de não comunicar o interesse que o gás tinha despertado para a industrialização. Na impossibilidade de publicar outras declarações do Superintendente José Marques Neto sobre os minérios de Sergipe, nos valemos das declarações divulgadas pelo matutino, edição do dia 9 passado, reproduzindo as mesmas: "Vi a notícia dos minérios hoje na Gazeta. Sua vitória é nossa também — vitória comum, tão ambicionada! Vi seu editorial de sábado (5-10-74): muito obrigado pelo "impecavelmente" que sobremodo compensa nosso esforço com (muita) vocação para o anonimato".

JORNAL da cidade

ARACAJU(SE), 11 DE OUTUBRO DE 1.974 — SEXTA-FEIRA — No. 771 — ANO. III — CR$ 1,00

GEISEL

CURITIBA - (AN-JC) — O Presidente Ernesto Geisel foi recebido ontem, no "Hall" de entrada do Cine Teatro Vitória pelo Ministro da Agricultura Alysson Paulinelli e pelo Secretário da Agricultura do Paraná, José Cassiano Gomes dos Reis Júnior. Ao desembarcar do automóvel, o Chefe da Nação foi ovacionado por centenas de pessoas, entre elas estudantes que se comprimiam ao longo da Rua Barão do Rio Branco. A mesma manifestação se verificou quando o Presidente adentrou ao Cine Teatro, literalmente ocupado por mais de duas mil pessoas, entre as quais todos os Secretários de Estado do Paraná, Secretários de Agricultura de todo o País, parlamentares, líderes classistas, líderes estudantis. Participaram da mesa, ao lado do Presidente Ernesto Geisel, o Governador Emílio Gomes, os Ministros Alysson Paulinelli, da Agricultura; Ney Braga, da Educação; João Paulo dos Reis Velloso, Chefe da Secretaria de Planejamento da Presidência da República; o General Hugo de Andrade Abreu, Chefe do Gabinete Militar; o Vice-Governador do Paraná, Jayme Canet Júnior, o Deputado Federal João Linhares, da Arena de Santa Catarina, e o Presidente em exercício da Confederação Nacional da Agricultura, Guilherme Pimentel Filho.

Declarada aberta a sessão, para o lançamento oficial da Campanha da Produção e Produtividade, pelo Presidente da República, o Sr. Guilherme Pimentel Filho pronunciou breve discurso, reafirmando a solidariedade e confiança do empresariado rural brasileiro no quarto Governo da Revolução.

Em seguida, falou o Governador Emílio Gomes, destacando o desempenho brasileiro na produção de elementos e a iniciativa do Governo Federal em promover a conscientização nacional no sentido de uma produção cada vez maior para atender às demandas interna e internacional.

Após o pronunciamento do Governador paranaense, o Ministro Alysson Paulinelli apresentou a Minuta do Decreto que possibilita a implantação, no País, do Programa de Garantia da Atividade Agropecuária, tendo o Presidente Ernesto Geisel aposto sua assinatura no documento, constituindo-se no primeiro passo para a institucionalização do Seguro Rural.

Ao apresentar o documento, o Ministro Alysson Paulinelli afirmou ser o Programa justa reivindicação dos produtores, já que se constitui no primeiro e decisivo passo para a implantação do Seguro Rural, numa garantia de crédito ao produtor, contra os riscos da agricultura.

No encerramento da solenidade, o Presidente Geisel proferiu discurso alusivo à implantação das atividades do Programa de Garantia da Atividade Agropecuária. Findo o seu pronunciamento, o Chefe da Nação deu por encerrada oficialmente a sessão, participando, em seguida, de um coquetel após o que, sob os aplausos dos participantes da reunião, seguiu de automóvel para o Aeroporto Afonso Pena, onde embarcou para Chapecó, em Santa Catarina, a fim de presidir os atos de entrega de 3.200 títulos de terras a agricultores e de prêmios aos campeões do Concurso Estadual de Produtividade, cerimônias essas a serem realizadas na Praça da Matriz.

Dia do Professor

Em homenagem ao Professor, a Universidade Federal de Sergipe realizará às 21 horas do próximo dia 12, no auditorio do Colégio Estadual Atheneu Sergipense, apresentação do seu Grupo Expressionista com a peça "Ensaio Geral". A informação é do Professor Clodoaldo Alencar Filho, do Departamento Cultural da UFS.

No domingo, às 18, 30 horas, no restaurante Catavento da Associação Atlética de Sergipe, a UFS continuará com sua promoção aos Mestres, promovendo "Saau de Arte" "Sarau de Arte" e às 19 horas, coquetel. Mensagem do Reitor Luiz Bispo ao Professorado, às 20,30 horas, na TV Sergipe, dia 15 culminará com festividades da Universidade alusivas à data.

Também a Secretaria da Educação e Cultura, prestará homenagens no transcorrer do Dia do Professor, com missa em ação de graças às 8 horas na Catedral Arquidiocesana, competições esportivas entre professores dos diversos colégios de Aracaju, na parte da tarde no Batistão e sessão artistica às 20 horas no auditorio do Conservatorio de Música.

Biblioteca: inauguração dia 29

A nova Biblioteca Pública do Estado terá o nome de Epifânio Dórea, grande escritor sergipano e Presidente de Honra do Instituto Histórico e Geográfico de Sergipe. Sua inauguração será mesmo dia 29 do corrente, data do encerramento da semana Nacional de Bibliotecas, comemorada todo ano de 22 a 29 de outubro cumprindo disposição federal. É o que informa o diretor da Biblioteca.

A nova casa de leitura devido à sua arquitetura arrojada, modernas instalações dotadas de ar condicionado, música ambiente e circuito de TV em suas dependências, será uma das melhores do Nordeste. O sr. Edivaldo de Assis, Diretor da Biblioteca Pública do Estado, disse à reportagem que o novo prédio de leitura já conta 30 mil livros, dos quais 5 mil foram adquiridos recentemente.

Mostra do Cinema Alemão

Dando prosseguimento à "Mostra do Moderno Cinema Alemão", a Universidade Federal de Sergipe exibirá na Faculdade de Serviço Social, mais três filmes de curta duração: Monumento de Luzes (27 minutos), Poeira (5 minutos) e Selva Fascinante (93 minutos).

Amanhã serão exibidos 9 filmes coloridos, todos com duração entre 5 e 30 minutos.

TRE envia caso de Jonas para Juiz Eleitoral

O Tribunal Regional Eleitoral determinou que a solicitação da Delegacia da Policia Federal de Sergipe contra a vereador Jonas Amaral, candidato a deputado estadual, fosse remetida para o Juiz da 1a. Zona Eleitoral, acolhendo parecer do Procurador Geral da República, dr. Ary da Costa Tourinho. O Juiz da 1a. Zona Eleitoral, dr. Artur Oscar de Oliveira Deda deverá receber ainda hoje o documento, segundo a interpretação decisória do TRE que afirmou que era" da competência da instância inferior o julgamento. "O Tribunal Regional Eleitoral, segundo o seu Presidente, desembargador Luciano França Nabuco, "só poderá tomar conhecimento quando em grau de recurso, ou seja recurso contra a decisão do Juiz Eleitoral."

Yolando Macedo na Presidência do BES

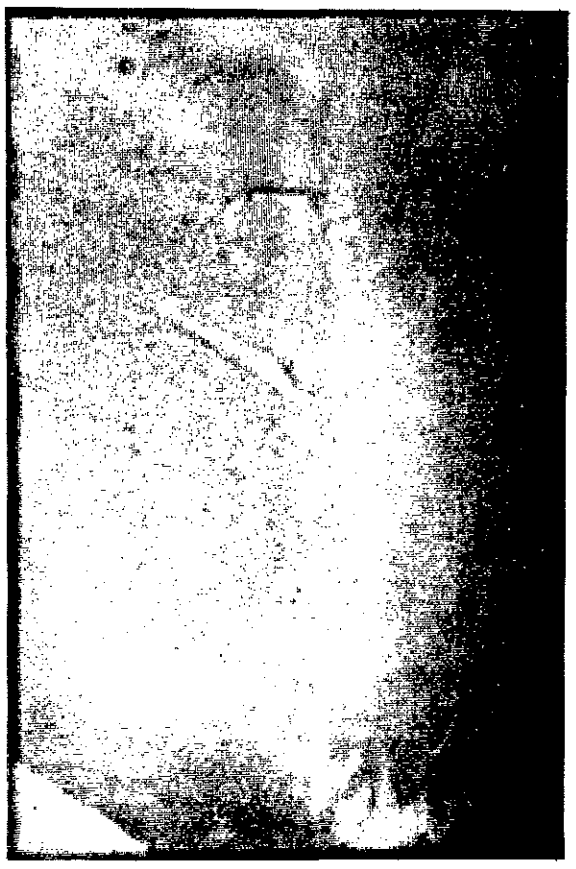

Assumiu a presidência do BANCO DO ESTADO DE SERGIPE, o Sr. Yolando José de Macedo, que antes exercia a função de Diretor da Carteira de Crédito Rural e Industrial. Excelente técnico, Yolando Macedo, tem contribuido decisivamente na dinamização dos setores primários e secundários do Estado, objetivando um rápido desenvolvimento social e economico para Sergipe.

Ferrugem do café em Sergipe

A ferrugem do cafeeiro já chegou a Sergipe. A constatação foi feita no último dia 2 do corrente, no municipio de Malhador — diz o técnico João Aguiar Neto, Assistente da Defesa Sanitária Vegetal, da DEMA-SE, ajuntando que quando do surgimento do surto da "ferrugem do cafeeiro" (Hermileia Vastatrix), o Governo Federal adotara as providências de proteção" à cafeicultura. A propósito, o Setor da Diretoria Estadual do Ministério da Agricultura, incumbido da tarefa, em cumprimento às determinações superiores, realizou nos anos 70-71 inspeções fitossanitárias em todos os municipios sergipanos onde existiam pés de café, não encontrando na época nenhum caso da "ferrugem".

Agora, com a descoberta da doença no primeiro municipio, o fato foi comunicado ao Diretor da Divisão da Defesa Sanitária Vegetal do MA. Enquanto isso, os técnicos do SDSV farão novas inspeções, com prioridade nos municipios da fronteira norte do Estado, uma vez que na região nordeste do País já alguns Estados laboram na cultura do cafeeiro em bases racionais e econômicas.

Supremo amplia propaganda eleitoral

Os candidatos ao próximo pleito eleitoral podem publicar suas fotografias, não maiores que 6x9, em suas propagandas eleitorais, inclusive, além do curriculum vitae, segundo determinação do Supremo Tribunal Eleitoral. A revelação foi feita pelo Desembargador Luciano França Nabuco, Presidente do Tribunal Eleitoral, em Sergipe, ao dizer que os políticos atendendo determinações do órgão que dirige, retiraram suas publicidades dos muros e paredes em áreas proibidas.

Hyder Gurgel é o mais novo sergipano

Hyder Gurgel, recebeu ontem às 20 horas, na Assembléia Legislativa do Estado, o título de cidadão sergipano. Pediatra de renome, com excelentes serviços prestados ao Estado, o Dr. Hider Gurgel foi o fundador da primeira clinica infantil de Aracaju. À outorga do título ao ilustre médico compareceram autoridades civis e militares, além de amigos e familiares.

Semana de Quimica começa dia 14

O Presidente Cleobaldo Silva Araújo, da Associação Profissional dos Quimicos de Sergipe, disse que a I Semana de Quimica a ser realizada no período de 14 a 18 do corrente no Auditorio do Instituto de Biologia da Universidade Federal de Sergipe, obterá grande sucesso.
Às 19,30 horas do dia 14, realizar-se-á a abertura da Semana de Quimica com homenagem especial ao Dr. Antônio Tavares Bragança.

Às 20 horas do mesmo dia, o Dr. Persio Souza Santos, Professor da Universidade de São Paulo e Diretor da Divisão de Cerâmica do Instituto de Tecnologia e Pesquisa, fará palestra sobre "Tecnologia de Argilas".

Saúde fala sobre vacinas

Encerrada em Aracaju a campanha de vacinação contra a tuberculose com 17 mil crianças sendo imunizadas com a Vacina BCG, foi o que declarou o Secretário da Saúde Pública, Jorge Cabral, ao cientificar que o órgão próximo dia 22 findará com a vacinação contra a Poliomielite, imunizando com a terceira dose da Sabin cerca de 10 mil crianças.

A respeito da Poliomielite, disse que entre os anos de 1967 e 1971, registraram-se no Estado 700 casos de crianças atacadas pelo mal, porém após a primeira campanha de vacinação da BCG, apenas 34 casos ocorreram, e, que em 1973 60 mil crianças foram imunizadas em Sergipe contra a terrível doença.

FUTEBOL DE PRAIA

O Dr. Clélio Lins Baptista, 1o. Delegado Metropolitano de Aracaju, enviou, na manhã de ontem, um ofício ao Presidente do "Touring Clube" solicitando daquela organização, sejam instaladas setas indicativas nos locais da praia de Atalaia onde não se pode praticar futebol. Um dos locais em que será proibida a prática desse esporte é o compreendido entre a boite "Yemanjá" e a entrada da boite "Aquarius". Os infratores terão suas "pelotas" apreendidas, as quais serão distribuidas entre o Reformatório Penal e as instituições de caridade

RECANTO DOS NAMORADOS

No ofício enviado pelo 1o. DM, consta, também, solicitação de setas indicativas para serem instaladas

na Atalaia em local destinado à prática do amor. O local será denominado de "RECANTO DOS NAMORADOS" e estará isento de perseguições policiais. Isso prova que nosso Estado está passando por um processo de desenvolvimento uma vvez que já sabemos reconhecer a necessidade dessa medida que vem de tomar o 1o. DM com relação à juventude e ao amor.

GIPE OUVIDO

Na manhã de ontem o indivíduo conhecido por Gipe, famigerado ladrão que vinha atuando em Aracaju, foi ouvido pelo Dr. Ângelo Azevedo, sobre a venda de produtos roubados. João Targino comerciante estabelecido na Rua Tales Ferraz, 396, é suspeito de haver adquirido as seguintes mercadorias: 17 pacotes de cigarros, 24 facões, 18 pacotes de café e 4 galões de tinta. Se o caso ficar constatado o Sr. Targino vai entrar bem como receptador...

MENOR/MAIOR

O menor abandonado em Sergipe é um dos maiores problemas que nossa comunidade vem enfrentando. Verdadeiras gangs de ladrões menores são organizadas à calada da noite, para a prática de roubos. Na madrugada de ontem o Sgto. Wilson de Oliveira Dantas juntamente com o policial Edson Correia da Silva, prenderam 2 menores quando acabavam de arrombar a Movelaria São José, no Bairro Siqueira Campos. Os dois "pequenos larápios" são filhos de D. Carolina, que foi chamada à 2a. Delegacia Metropolitana, onde soube que as duas crianças iam ser enviadas ao Juizado de Menores.

"ANDARILHO FEDERAL"

Manoel Joaquim da Silva, de 27 anos de idade, há quatro anos atrás deu inicio à sua jornada caminhando para visitar todos os estados brasileiros. Manoel Joaquim que se intitulou de "Andarilho Federal", esteve na 1a. DM onde solicitou ao Delegado fosse anotada em seu livro de registros, sua passagem por Aracaju. O livro do "Andarilho" possui 100 folhas 72 das quais já estão totalmente preenchidas por anotações efetuadas por delegados, prefeitos, chefes de policia, agentes rodoviarios, diretores de colégios, etc. dos locais por onde tem passado. Nesse mundo cada doido com sua mania...

ASSOCIAÇÃO SERGIPANA DO MINISTÉRIO PÚBLICC

DIA DO MINISTÉRIO PÚBLICO

Nesta tão auspiciosa data, o Ministério Público da Pátria festeja tradicionalmente seu consagrado dia, sempre com o pensamento voltado para o nobre e dignificante papel que representa no contexto das atividades estatais, procurando diuturnamente se conscientizar dos elevados propositos proclamados pelo imortal CAMPOS SALLES, o grande paladino da consolidação do "parquet" nacional.
Mas a bandeira desfraldada pelo ilustre Ministro da Justiça do primeiro periodo republicano brasileiro, não só marcou o alvorecer de uma nova era, como abriu novos horizontes para tão conceituada e acatada instituição, a par da subsequente legislação, que no decorrrer dos tempos, vem confiando ao destacado órgão uma ampla e complexa missão, por demais coerente com sua própria índole, visando fortalecer os alicerces fundamentais da sociedade, pressuposto inabalável da justiça e do direito.
E a prova escorreita dessa assertiva, repousa inquestionavelmente na confiança do Poder Público, em alargar de mais a mais o campo de atuação do Ministério Público na sistemática estrutural do país, como decorrencia de sua notável importância.
Aí está o novo Código de Processo Civil com seu invulgar destaque conferido ao Ministério Público, da mesma maneira, a futura legislação processual penal, que sem dúvida irá situar a instituição no seu verdadeiro pedestal, com base no conceito dogmático de defensor da sociedade e fiscal da lei.

Resta, contudo, ao "parquet" brasileiro, uma adequação compativel com sua efetiva finalidade, e o que vem sendo conseguido, através do acentuado espirito de compreensão das autoridades constituidas, destacando a colaboração plena das entidades de classe e especialmente da Confederação das Associações Estaduais do Ministério Público.
Em nosso Estado, a despeito de até bem pouco tempo, a instituição se encontra em situação deplorável, merece salientar que no último quinquênio, o órgão promotorial começou a experimentar sensível reformulação em suas estruturas básicas, esperando-se todavia, que o atual mandatário executivo venha solucionar duas importantes metas do Ministério Público de Sergipe: a criação do Conselho Superior e a fixação de novos niveis de remuneração, pois no momento estamos enfrentando o último lugar na escala de vencimentos no âmbito nacional.

Imbuida das mesmas idéias e programas do Ministério Público Brasileiro a ASSOCIAÇÃO SERGIPANA DO MINISTERIO PÚBLICO, ao ensejo desta magna data, volta a reafirmar seus sadios propósitos, na constante luta pelo total soerguimento da classe.

Aracaju (SE) 11 de outubro de 1974

JOSÉ GILSON DOS SANTOS – Promotor Público
Presidente da A.S.M.P.

serviço

CANAL 4
TV SERGIPE

15.30 hrs.: Abertura.
15.35 grs.: TV-Educativa
16.15 hrs.: Hoje
16.30 hrs.: Vila Sésamo
17.30 hrs.: T.R.E.
18.00 hrs.: Cine Mirim
18.45 hrs.: Jornal Quatro
18.50 hrs.: Supermanoela
19.40 hrs.: Jornal Nacional
20.05 hrs.: Bola Quatro
20.15 hrs.: O Semideus
21.00 hrs.: T.R.E.
21.30 hrs.: Chico City.
22.25 hrs.: Jornal Quatro
22.30 hrs.: O Espigão
23.05 hrs.: Sessão Mistério
01.00 hrs.: Encerramento.

FILMES DO DIA

ARACAJU – "A AVENTURA É UMA AVENTURA" – Com: Lino Ventura e Cherles Denner. – Censura 18 anos – Sessões: 14,16,19 e 21 horas.

PALACE – "UMA JOVEM TÃO BELA COMO EU" – Com: Claude Brasseur, Charles Denner e Guy Marchand. – Censura 18 anos – Sessões: 15, 17, 19 e 21 horas.

PLAZA – "OS DESTEMIDOS NÃO CAÊM" e "O MASSACRE DO PISTOLEIRO" Sessões: 19 e 21 horas.

RIO BRANCO – "BATANGAS", ALÉM DO INFERNO" Com: Dennis Weaver e Vera Miles Censura 14 anos – Sessões: 15, 17, 19 e 21 horas.

VITÓRIA – "OS AMIGOS É PARA ESSAS COISAS"" Com: Robert Hoffman e Susan Scott Censura 18 anos – Sessões: 15, 17, 19 e 21 horas.

HORÓSCOPO

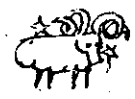

ARIES – Evite qualquer contrariedade durante o dia de hoje. Antes de tomar qualquer decisão, pense duas vezes. Pode tratar de negócios, viajar e amor.

TOURO – Atritos no ambiente familiar poderão surgir. Aja com cautela e procure não ferir, com palavras ou atos. Dia excelente para o setor material. Estável para o amor.

GEMEOS – O dia hoje está propicio para novas amizades e novos empreendimentos. Use de sua imaginação para crair trabalhos literário ou artístico. Cautela no amor.

CÂNCER – Os assuntos financeiros continuam gozando de bom fluxo. Sua vida sentimental, entretanto, poderá sofrer modificações no dia de hoje. Pode viajar.

LEÃO – Ative suas relações sociais pois, entre suas amizades, existe alguém que poderá lhe ser útil na resolução de um problema pendente. Tudo Ok no amor.

VIRGEM – O dia hoje é não é propício para você conquistar uma pessoa que você gosta muito. Evite, ao máximo, galanteios despropositados. O setor material goza de bom fluxo. Desaconselhável para viajar.

LIBRA – Hoje, alguém poderá surgir repentinamente em sua vida. Surpresas poderão surgir em suas relações profissionais. Cuidado com a saúde.

ESCORPIÃO – Nada melhor do que aprimorar seus conhecimentos profissionais no dia de hoje. Ponha em prática suas idéias, com fé e otimismo. No amor as coisas ficam como estão.

SAGITÁRIO – Controle-se tenha paciência. Não seja radicalmente impulsivo. Você pode perder um amigo em virtude de magoá-lo. Seja mais cortez com os familiares. Tudo bem no amor.

CAPRICORNIO – O setor material continua gozando de bom fluxo. Dia aconselhável para o descanso. Sua saúde não anda nada boa. Evite esforços fisicos. Pode amar.

AQUÁRIO – Procure manter sua calma em qualquer circunstancia desfavorável que possa surgir. Sua vida sentimental goza de bom fluxo. Pode viajar.

PEIXES – Evite manter contatos hoje com pessoas invejosas. A intriga pode criar um sério problema para você. Medite antes de fazer qualquer pronunciamento. Evite viajar.

Autoridades recebem aluno destaque do Brasil

Retornou a Poço Verde, onde estuda no Ginásio ' Pio XII", da Campanha Nacional de Escolas da Comunidade, o jovem João Francisco dos Santos, o Aluno-Destaque do Brasil em 74.

O jovem cenecista, que obteve o primeiro lugar no concurso nacional promovido pela CNEC na Guanabara, representou condignamente o Estado de Sergipe, depois de ter sido escolhido, entre 31 candidatos dos eatabelecimentos da Campanha, por uma comissão estadual formada pelos professores José Araújo Filho, Manoel Figueiroa e o jornalista Juarez Ribeiro.

ATUAÇÃO

Recebido em audiência pelo Governador Paulo Barreto de Menezes, João Francisco compareceu ao Palácio Olimpio Campos em companhia do Prefeito Cleovansóstenes Aguiar, Presidente da CNEC, e do administrador Estadual professor Nicodemos Correia Falcão. Ao Chefe do Executivo ele contou como foi sua participação no Rio, entre mais 23 candidatos dos demais estados brasileiros, Durante o concurso, João Francisco dos Santos apresentou um trabalho sobre Sergipe, suas riquezas e seu desenvolvimento nos setores economicos, culturais e educacionais.

Agora, de volta à sua cidade natal, o aluno-destaque do Brasil promete continuar cada vez mais elevando os seus conhecimentos, estudando com sacrifício e boa vontade, para servir de exemplo a milhares de outros estudantes dos ginásios da Campanha Nacional de Escolas da Comunidade.

Praça no Mirante dos Capuchinhos

Nos próximos dias, o Departamento de Obras do Município iniciará a execução do projeto do Mirante dos Capuchinhos, uma praça que ficará localizada num dos pontos mais atraentes da cidade, o morro do Convento de São Judas Tadeu, no bairro América.

O projeto já foi elaborado pela Prefeitura conforme determinação do Prefeito Cleovansóstenes Aguiar, que dá prosseguimento a uma série de melhoramentos introduzidos no bairro América, onde foi construída uma modelar unidade de saúde e diversas ruas receberam pavimentações.

Pavimentação na praia

A Rua "F", que se inicia nos fundos do prédio do DESO e vai ao encontro da Avenida da Beira Mar, na praia Treze de Julho, está sendo drenada pelo setor de obras do Município, a fim der receber pavimentação a paralelepípedos, dentro do plano de trabalho do Prefeito Cleovansóstenes Aguiar.

Na Praia Treze de Julho, diversas outras artérias já foram pavimentadas na atual administração, que nestes três anos e cinco mêses levou o melhoramento urbanístico a centenas de artérias em todas as zonas de nossa capital.

Exposição de Balthazar

Está sendo aguardada com grande expectativa, nos meios sociais aracajuanos,
a próxima exposição que a Galeria Alvaro Santos, promoverá, a partir do dia 15 do corrente, desta vez do artista plástico Balthazar.
A mostra receberá o financiamento do Grupo União de Bancos, devendo o artista apresentar ao público cerca de cinquenta e cinco óleos, dos quais trinta e cinco já foram reservados por pessoas de nossa sociedade.
Balthazar expôs pela primeira vez no ano de 1972, na mesma Galeria Alvaro Santos, onde obteve grande sucesso.

Telefone para
3375
e faça uma
assinatura do
JORNAL DA CIDADE

Nenhum outro oferece tantas vantagens.

FRAMAQ
MÁQUINAS EQUIPAMENTOS PARA ESCRITÓRIO LTDA
● Maq. de Escrever Somar • Calcular ● Móveis de Aço "Adap" • Balanças "Cozzolino" ● Caixas Registradoras "Argus" e "Hasler" NCR do Brasil
FONE: 2369 - Rua São Cristovão, 45 - Aracaju

É ISSO MESMO...

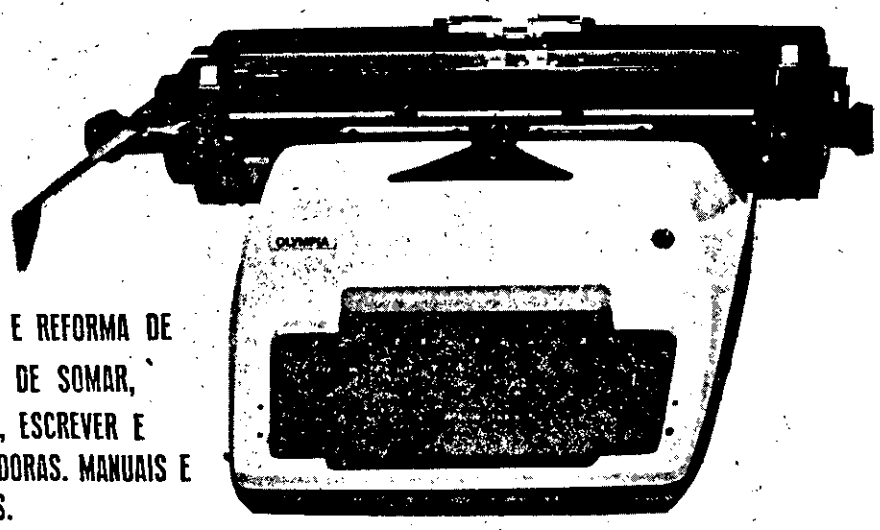

CONSERTO E REFORMA DE MAQUINAS DE SOMAR, CALCULAR, ESCREVER E REGISTRADORAS. MANUAIS E ELETRICAS.
UNIVERSAL ORGANIZAÇÕES LTDA.
RUA SANTO AMARO 43 - ARACAJU

Quando recomendamos a você
AS LETRAS DE CAMBIO
Banorte
temos a certeza de estar oferecendo um caminho seguro para a aplicação de suas economias.

Letras Banorte
com a qualidade e garantia
das empresas do
SISTEMA FINANCEIRO BANORTE

- BANORTE - Crédito, Financiamentos e Investimentos S. A.
- Banco Nacional do Norte S. A.
- Banorte - Banco de Investimento S. A.
- Banorte - Crédito Imobiliário S. A.
- Banorte - Distribuidora de Títulos e Valores Mobiliários S. A.
- Banorte - Corretora de Valores Mobiliários e Cambio S. A.
- Banorte - Transeuropa Turismo S. A.

JORNAL SOCIAL

ARLENE

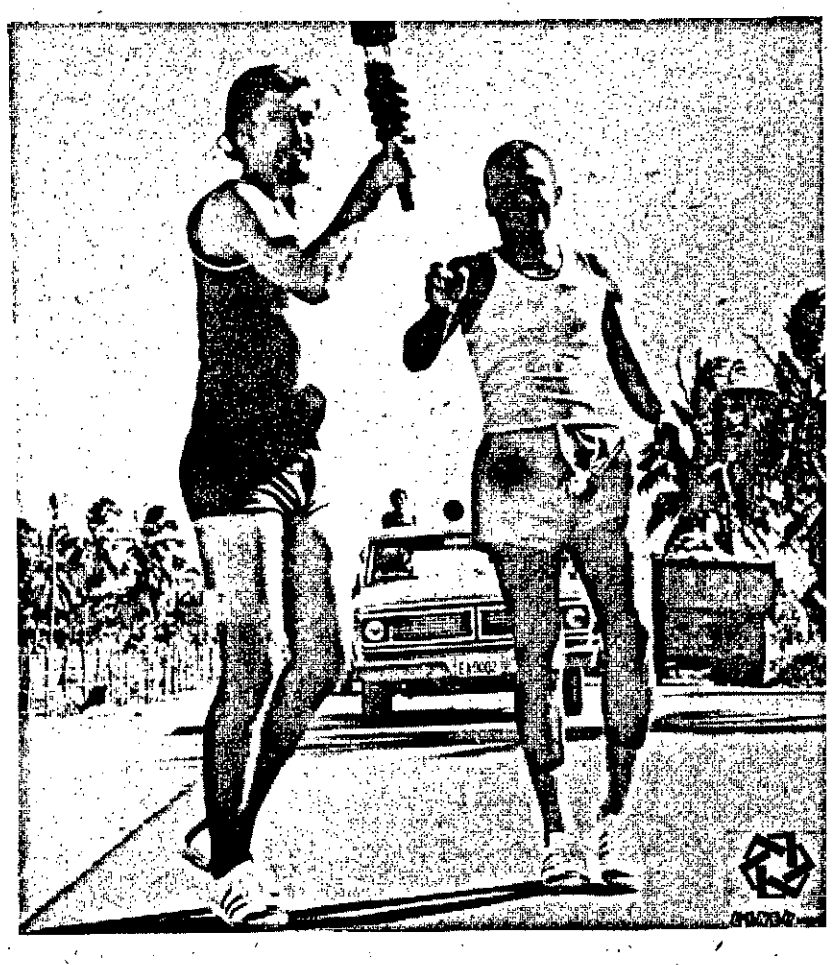

Fogo Simbólico, quando chegava a séde da RPNE, trazido por dois atletas, iniciando a "I Olimpiada da Petrobrás", realizada de 26 de setembro a 3 de outubro, com absoluto sucesso (Foto Lineu).

POLÍTICA DO BNH

Dando prosseguimento a série de palestras da fase conjuntural os estagiários do "III Ciclo de Estudos da Associação dos Diplomados da Escola Superior de Guerra" terão, hoje, a oportunidade de ouvir uma conferência sobre "Filosofia da Política Habitacional do BNH no Nordeste".
O conferencista será o Dr. José Azevedo, estando o início previsto para as vinte horas no auditório do Banco do Estado.

PEDIATRIA

Gilson Campelo é um pernambucano que veio para Aracaju disposto a exercer sua profissão de Pediatra com muito carinho. Tem um geito especial de lidar com crianças, muito zelo e dedicação na missão de exercer suas atividades profissionais. Seu consultorio, no terceiro andar do Edifício Mayara, é uma beleza, com muitos brinquedos para conquistar a confiança e a simpatia da garotada.

INAUGURAÇÃO

Amanhã, às 17 horas, inauguração da Clínica Infantil do Dr. Hyder Gurgel, à rua de Itabaiana, 690. Aliás, ontem, na Assembléia Legislativa o Dr. Hyder Gurgel recebeu o título de "Cidadão Sergipano".

FAMILIA PETROLEIRA

Engenheiro Nival Ricardo Marinho, Superintendente da Região de Produção da Bahia (Unidade da Petrobrás sediada em Salvador) chega amanhã a Aracaju, liderando caravana de empregados daquela região para uma visita de confraternização.
Visitantes, num total de quarenta, cumprirão um programa sócio–esportivo na terrinha, valendo salientar as partidas de amanhã a a tarde, no Estádio Guaricema, a partir das 15:30 horas. Jogarão as equipes da ATPN (Associação dos Tecnicos da Petrobras no Nordeste) X Técnicos da RPBA e o campeão da Olimpiada (modalidade futebol) da RPNE X Campeão da Olimpiada da RPBA.

FEIRA DA COMUNIDADE

Carmopolis realiza, hoje, a sua feira da Comunidade. Programação consta de apresentação de grupos folcloricos, missa campal, e, encerrando, um grande baile. Naquela cidade a Petrobrás estará instalando "stands", participando, assim , da interessante promoção.

TV SERGIPE

Estagiários do "III Ciclo de Estudos da ADESG" visitam, amanhã, as instalações da TV Sergipe, no Morro da Piçarra, as quatorze horas. Será a primeira de uma série de visitas que os estagiários farão , aqui, e em outros Estados.

DICAS SOCIAIS...

José Lauro Menezes, empresário, proprietário da Empresa de Onibus Senhor do Bomfim, um gesto dos mais gentis, colocou vários onibus a disposição dos estagiários da ADESG para as visitas que farão a Maceió (Salgema) e Paulo Afonso, além de uma outra na fazenda Canafístula, de propriedade do Sr,. Murilo Dantas...||| Grupos folcloricos da Petrobrás (Reizado e Cacumbi) vão se apresentar, domingo, apra a caravana de empregados da RPBA, no Tecarmo...||| Amanhã, na TV Sergipe, tem "O sábado é nosso" com Luiz Trinda de...||| Dia quinze Baltazar expõe na Alvaro Santos..||| De 14 a 18 do corrente teremos a "I Semana da Quimica"...||| –.

E só.

ARTES & SHOW

VIEIRA NETO

"Toquinho/ Vinícius & Amigos" é o título do elepê que vem se constituindo num dos maiores lançamentos da atual temporada, etiqueta RGE/ Fermata. É um disco que reune a "fina flor", da música popular brasileira.

UMA REUNIÃO FELIZ

Os campeões de vendagem, Toquinho e Vinicius, desta vez gravaram um elepê com convidados. E que convidados!
Manja só: Ciro Monteiro, Maria Bethania, Maria Creuza,
Chico Buarque de Holanda e Sérgio Endrigo. E o resultado só poderia ser este:
um disco espetacular!
As músicas cantadas por Ciro Monteiro com Toquinho e Vinicius, "Que Martírio" e "Você Errou", foram as duas últimas gravações feitas por Ciro , antes de seu desaparecimento.
A seleção deste álbum é das melhores, destacando-se as faixas especiais, entre as quais "Apelo", onde estão reunidos Toquinho, Vinicius e Bethania e "Que Martírio" onde a dupla Toquinho e Vinicius associa-se ao saudoso Ciro Monteiro.

DUKE ELLINGTON – "IN MEMORIAM"

Bastante feliz a idéia da CBS em reunir num elepê "In Memoriam" (St. 137.850),
sete dos maiores sucessos do imortal DUKE ELLINGTON e sua Orquestra.
O lado A foi todo gravado ao vivo e começa com o clássico de Billy Strayhorn,
"Take The "A" Train". Aí vamos encontrar o pianista Duke Ellington expondo longamente o tema e preparando a entrada da massa orquestral.
O trompete solista é de Ray Nance.
"Sophisticated Lady", é uma das muitas composições de Duke Ellington que extrapolou a condição de ser música jazzística para se tornar um clássico da música popular internacional.
O excelente solista de saxofone barítono é Harry Carney.
"Festival Junction", que finaliza o lado A, é o primeiro movimento da suite "Newport Jazz Festival". Os solistas, pela ordem de apresentação, em "Festival Junction" são: clarinete, Jimmy Hamilton;
piano, Duke Ellington; trumpete, Willie Cook; sax-tenor, Paul Gonsalves; trombone, Britt Woodman; sax-barítono, Harry Carney; trombone, Quentin Jackson; sax-alto, Russell Procope e trumpete, Cat Anderson. A voz ouvida antes da performance é do próprio Duke Ellington, preservada como subsídio para a posteridade.

A OUTRA FACE DO DISCO

O lado B de "Duke Ellington – In Memoriam" foi gravado em estúdio e a orquestra está constituida pelos trumpetistas Ray Nance,
Cat Anderson, Shorty Baker, Clark Terry e Willie Cook; trombonistas John Sanders, Britt Woodman e Quentin Jackson; saxofonistas, Johnny Hodges, Harry Carney, Russel Procope, Jimmy Hamilton e Paulo Gonsalves; bateria, Sam Woodyard; contrabaixo, Jimmy Wood; piano Duke Ellington.
"Prelude To a A Kiss" é a faixa inicial, em êxtase jazzístico que Duke chamou de lancinante. O solista é Johnny Hodges, no sax-alto. "Dancing In The Dark", a única música não escrita pelo clã Ellingtoniano, destaca o saxofone barítono de Harry Carneu e o trumpete de Ray Nace.
"Solitude" começa com o piano - solo de Duke Ellington preludiando sobre o tema.
Duke Ellington tinha por hábito fazer novos arranjos da maioria das músicas que compôs. Desta vez "Mood Indigo" a última faixa, é um veículo para o trumpete em surdina de Shorty Baker, ao invés dos tradicionais trombones e do clarinete baixo da versão original.

COMENDADAS DE ELLINGTON

Edward Kennedy Ellington era Doutor Honoris Causa pelas Universidades de Yale e Columbia; membro da Real Academia da Suécia: Doutor em Música pela Universidade Wilberforce de Ohio; Doutor em Humanidades pelo Milton College de Wisconsin e membro da "Legião de Honra" da França e detentor da Medalha da Liberdade, que é a mais alta condecoração dos Estados Unidos.

"ENSAIO GERAL" SÁBADO

O Coral Expressionista de Aglaé Fontes de Alencar vai apresentar no próximo sábado no auditório do Colégio Estadual, o espetáculo "Ensaio Geral" um dos mais aplaudidos no último Festival de Arte de São Cristóvão. A entrada será franca, mas o espetáculo é proibido pela Censura Federal para menores de 14 anos.

NOTAS E COMENTÁRIOS

JURANDYR CAVALCANTI

O Govêrnador Paulo Barreto de Menezes, antes de deixar o Olimpio Campos, enviará uma Mensagem à Assembléia Legislativa, concedendo um razoável aumento aos servidores de nível universitário. Os níveis salariais, contudo, estarão subordinados à uma carga horária de 180 horas mensais, para médicos, dentistas, assistentes sociais enfim, todo pessoal de nível superior. Os valores, contudo, estão ainda em estudos, uma vez que com essa Mensagem, estaria o Poder Executivo dando inicio ao Plano de de Reclassificação de Cargos, a nível estadual.

SARONORD

A Indústria de Confecções SARONORD, em implantação no Distrito Industrial, passou para o comando acionario da IMPESCA, empresas com sede em João Pessoa. O Dr. Ronaldo Teixeira de Carvalho é o Diretor da SARONORD, neste Estado, que deverá entrar em fase industrial nos próximos meses.
Sr. Giovani Gomes, continuará como Presidente da SARONORD.

CREDIPENSE

O Banco de Crédito Sergipense, de capitais genuinamente sergipanos, no mês de setembro último ultrapassou a barreira dos DEZ MILHÕES DE CRUZEIROS, em depositos populares! Para sermos mais precisos, conta agora CREDIPENSE com DEZ MILHÕES E TREZENTOS MIL CRUZEIROS, em depositos.

ELEITOS

Têm eleição, praticamente garantida os seguintes candidatos, de ambas as facções politicas: Oviêdo Teixeira, Arnobio Patricio de Melo, Balthazar Santos, Batalhinha, Luciano Andrade Prado, Pratinha, e, provavelmente Cleonancio Fonseca e João Valeriano, que voltariam ao Fausto Cardoso.

CELSO

O ex-Governador Celso de Carvalho está esgotado. Seus amigos estão preocupados com sua saúde, uma vez que o conhecido lider politico vem desenvolvendo uma grande atividade politica, com vistas à sua eleição a Câmara Federal.

PRODUÇÃO

O Brasil está atualmente produzindo 185 mil barris de petróleo, por dia. Dessa produção, 75 por cento provém dos campos baianos. Em S. Miguel dos Campos, dos 19 poços perfurados, nestes últimos dias, 10 deram produtores e 9 sêcos.

ACIDENTES

O Brasil ocupa o segundo lugar, em todo o mundo, na triste estatistica de acidentes automobilistica. As autoridades do DNER preocupadas com o grave problema, estudam a possibilidade da instalação de postos de socorros urgentes ao longo das rodovias federais.

CADEIRAS

A Igreja de S. Judas Tadeu já está com suas cadeiras de plásticos, em substituição aos bancos de madeira.
A campanha para pagamento das mesmas, contudo, continua e o Frei Eugenio espera a cooperação de todos os cristãos.

VISITANTES

Estiveram nesta Capital, a serviço da BANESPA CORRETORA, os Srs. Fernando Wucherpfennig e José Roberto Rodrigues. Em contato com o Sr. Mauricio Meiry Melges, Gerente do BANESPA, nesta Capital, trataram da dinamisação das aplicações em 'open Market".

SERPRO

Os técnicos do Serviço de Processamento de Dados–SERPRO, órgão vinculado ao Minsitério da Fazenda, Artur Mota e Elon Coelho, são os responsaveis pelo recrutamento de pessoal para admissão ao Núcleo do SERPRO, que será instalado nesta Capital Capital no Edificio da Casas da Louça, a rua S. Cristovão.

EDIFICIO

Em virtude das dificuldades encontradas para aquisição de trilhos para serem utilizados nas fundações, o edificio que a SERGIMOVEIS vai construir na antiga sede do C.E. Sergipe ainda não teve sua construção iniciada.

VITORINO

O já popular jojaboti VITORINO, símbolo da TRADIÇÃO, Crédito Imobiliário, é hoje uma promoção vitoriosa. Os criadores do VITORINO nã esperavam que houvesse a crescente receptividade por parte do público. Daí o grande número de cadernetas qua são abertas diariamente na TRADIÇÃO

CHURRASCARIA

A Churrascaria Guaíba foi ampliada para melhor atender ao crescente número de fregueses que ali vão à procura do tradicional churrasco de "cupim de boi".

PING PONG

PARQUE

A fotografia estampada na primeira página da edição de ontem do JC diz bem do total abandono em que se encontra o Parque Teófilo Dantas, com o lixo, amontoando-se por toda a parte do logradouro que foi em tempos idos o mais aprazível recanto da nossa cidade. Hoje, o descaso da administração municipal contribui para que o Parque viva uma situação que não condiz com os nossos foros de cidade civilizada.

DIFUSORA

Decididamente, a situação na Rádio Difusora, emissora oficial transformada em Fundação Aperipê, não é nada boa. Programação ruim, situação financeira deficitária, tudo leva a crer que mudaram as instalações, tudo novinho "tinindo", mas a estrutura continua arcaica, sem atrativo algum, afastando ouvintes e anunciantes. Resultado: a Rádio Difusora só é ouvida mesmo no horário das 12 às 13h15m, na "Rádio–Sequência Silva Lima"...

O CASO "JONAS AMARAL"

Uma representação da Delegacia da Policia Federal de Sergipe veio colocar o vereador Jonas Amaral, do MDB, na berlinda. A representação é dirigida à Justiça Eleitoral e alega que esse político feriu a Constituição ao pedir a revogação do decreto 477, que proibe a participação política de estudantes e professores nos estabelecimentos de ensino. É o que se sabe sobre a matéria, conquanto ninguém ainda tivesse acesso ao texto da representação. O Tribunal Regional Eleitoral vai julgar o caso e conforme já informou o seu Presidente se o mesmo apresentar aspectos mais graves, deverá ser encaminhado ao Supremo Tribunal Eleitoral. Na próxima segunda-feira, o procurador do TRE se pronunciará sobre a matéria e segundo o MDB tudo se resolverá a contento, "não passando de uma incompreensão da interpretação do texto da lei". Informa-se que o Presidente do MDB local, Sr. José Carlos Teixeira foi a Brasilia tentar comunicar e explicar o fato ao Ministro da Justiça.

PREÇOS TABELADOS

Informa o Ministério da Fazenda que dentro de breves dias será ampliada a lista de preços de produtos com preços tabelados. A medida, se não satisfaz aos grandes produtores será, possivelmente, recebida com simpatia pelas consumidores.
Porque à medida que o processo de controle de preços vá apertando, aliando-se a isso, paralelamente, medidas de fiscalização rigorosa, com a organização e dinamização dos órgãos já existentes no setor.

NINGUÉM CONVIDADO

Podemos informar com toda segurança que o dr. José Rolemberg Leite ainda não convidou ninguém para integrar a sua equipe de governo. Quem estiver insinuando possíveis convites deverá sofrer grandes decepções. O dr. José Rolemberg já disse a diversos amigos que os seus auxiliares somente serão consultados após o pleito de 15 de novembro. Tocar no assunto antes disso é criar muitos problemas sem resultados. Uma informação podemos adiantar aos que espalham dispor de prestigio para serem convidados no caso de perderem as eleições: esse jogo já está muito "manjado" e o dr. José Rolemberg jamais endossará essas manobras.

VISITANTE

De passagem por Aracaju o jornalista Edson Melo, ora trabalhando na sucursal do Globo em Recife. Ele que conta com grande número de amigos na imprensa sergipana, disse estar muito feliz na capital pernambucana, onde, segundo afirmou, o mercado de trabalho está bom, como acontece em São Paulo e Minas Gerais, locais por onde passou em suas andanças.

MINÉRIOS: O QUE É A CPRM?

Quando se discute o problema dos minérios, é necessário que a pessoa possua o minimo de informações sobre o problema, que é tão complexo o quanto é serio. Isso, para se cair naquela "gafe" antológica de um político sergipano que ao falar sobre a questão dos minérios de Sergipe, após tecer considerações sobre o óbvio, alicerçado em frases feitas de sentido geral cometeu o seguinte: "é necessário urgentemente se extrair a nossa barrilha" Ora, sendo a barrilha um produto final, resultado de processo passado pela indústria de transformação especifica que atua com o salgema e o calcário, verificou-se que o mencionado político não esteve pescando nada mesmo do problema de minérios. E dentro desse contexto, existe ainda muita gente que de minérios, indústrias minerais, quimica e petroquimica e mineração somente viram o canto cantar, procurando, no entanto, como se diz: faturar em cima do assunto, em termos de promoção ou de outros interesses. Por ser complexo, o problema dos minérios depende e se vincula a muitos órgãos e setores, entre os quais a CPRM. Muita gente fala da CPRM como se fosse um órgão de decisão governamental, quando não o é. É uma empresa mista que se afina e lida mais com a iniciativa privada conforme a sua própria estrutura e função. Para quem deseja compreender, em geral, o que é a CPRM, é recomendavel a leitura da matéria da página 10 desta edição que focaliza o assunto.

FUMAÇA DO CAFÉ

Quando se fala em poluição, ambiente contra-indicado para a vida salutar dos seres humanos, lembramos o caso das torrefações de café instaladas nas ruas mais centrais desta Capital. Possuimos duas torrefações de café, bem na rua José do Prado Franco no centro comercial mais movimentado, junto a lojas de tecidos que causam uma série de prejuizos inclusive à saúde das pessoas que se vêem atacadas pela excessiva fumaça que se desprende das chaminés a qualquer hora do dia e da noite.
Está aí um ótimo motivo para os debates a serem promovidos pela Comissão Estadual de Estudos do Meio-Ambiente.

REPRESENTATIVIDADE

Estudiosos procuram uma explicação para a inexpressiva representatividade do povo itabaianense nos tempos atuais, nas últimas assembleias legislativas.
Possuindo um apreciável contingente eleitoral, disputado a peso de ouro pelos politicos, poucas vezes surgem verdadeiros e atuantes líderes vindos das fraldas da Serra.
Com os valores que possui com centenas de jovens matriculados nas diversas faculdades, Itabaiana merece projetar seus filhos na Política, nas Artes e Letras, afastando a velha imagem que por tanto tempo enegrece os seus foros. Cremos um pouco tarde para levantar os brios da gente serrana. De futuro, um movimento neste sentido deverá trazer a contribuição valiosa dos verdadeiros valores da Grande Itabaiana.

JC OPINIÃO

MINÉRIOS DE SERGIPE: UMA LONGA HISTÓRIA

Saindo da sua habitual sobriedade, o superintendente da Região Produtora do Nordeste da Petrobrás, engenheiro José Marques Neto, declarou-se satisfeito e vitorioso com a noticia publicada por um matutino local a respeito de uma possivel cassação pelo Presidente da República dos direitos do Grupo Lume, através da Kalium Mineração, sobre as reservas de sais potássicos existentes na Area da Reserva Nacional, situada em Sergipe, no Município de Carmópolis e adjacências. Considerando que o problema dos minérios de Sergipe vem cada vez mais preocupando a consciência dos sergipanos, uma declaração de tal porte, na qual se adianta o apoio a uma critica ao ex-Presidente da Petrobrás, Almirante Faria Lima e a respeito do gás da nossa plataforma que está sendo conduzido para a Bahia, deve servir de subsidio a todos que estudam o assunto. Declarou-se, assim, o Superintendente da Petrobrás, a mais alta autoridade da grande empresa estatal em Sergipe, contra a concessão cedida à Kalium Mineração S/A, através de concorrência pública feita através da CPRM - Companhia de Pesquisas e Recursos Minerais e pelo contrato assinado, aliás, pelo então Presidente da Petrobrás General Ernesto Geisel e outras autoridades do País. Declarou-se também pelo aproveitamento local do gás natural da plataforma continental sergipana apoiando as criticas ao Governo do Estado de Sergipe que segundo a matéria parabenizada não informou às autoridades federais sobre o interesse do Estado em aproveitar o precioso gás na industrialização.
Não desejamos agora tecer maiores considerações julgando as afirmações do ilustre técnico Superintendente da RPNE, divulgadas no dia 9 passado, mas apenas estranhamos que o mesmo não tivesse confirmado a autoria das mesmas ao "JC" que, na série de entrevistas que está fazendo o procurou para transmitir aos seus leitores a sua palavra abalizada, estranhando que além de não confirmar tais declarações se recusasse a responder à entrevista quando através de outro jornal transmitiu palavras entusiasmadas sobre "a vitória tão comum, tão ambicionada" nas quais não faltaram nem mesmo as interjeições da euforia do lutador que conquista uma vitória. No entanto, pelo texto divulgado, vê-se que o sr. Superintendente da Petrobrás é um homem completamente engajado no problema dos minérios de Sergipe, afinado com determinadas pessoas e órgãos de divulgação, e é claramente contra as atividades do Grupo Lume no Estado de Sergipe.
Dentro do contexto do problema dos minérios de Sergipe, o processo penoso pela sua exploração ganha assim mais uma informação preciosa, inferindo-se que a luta em torno dos mesmos não é tão simples como muitos pensam, mas é engendrada por tantos meandros que se não a transformarem numa esfinge pelo menos aparenta ser, pela sua complexidade, uma espécie de labirinto, onde quem não percebe o fio de Ariadne, poderá se perder.

UNIVERSIDADE FEDERAL DE SERGIPE
COLÉGIO DE APLICAÇÃO

COMUNICADO

O Diretor em Exercício do Colégio de Aplicação da (UFS), de acordo com a Portaria no. 223 de 02 de outubro de 1974 do Magnífico Reitor, torna público, para conhecimento das Escolas de 1o. Grau interessadas, que o sistema para ingresso na 5a. série será o de SORTEIO entre todas as escolas inscritas, da Capital, cabendo às mesmas fazer sua inscrição junto à Secretaria do Colégio de Aplicação.
1. PERIODO DE INSCRIÇÃO: De 21 a 26 de outubro das 8 às 11 horas.
2. DIA DO SORTEIO: Dia 30 de outubro às 16 horas no Salão Nobre da Área de Humanidades.

SECRETARIA DO COLÉGIO DE APLICAÇÃO
Rua de Campos, 177

Aracaju, 07 de outubro de 1974.

THEREZINHA BELÉM CARVALHO TELES
Diretor em Exercício.

Ruy Andrade Prado
ADVOGADO

ESCRITORIO
Edf. Cine Palace
1º andar sala 2

RESIDÊNCIA
Av. Francisco Porto nº 804
Bairro Salgado Filho

Para Deputado Estadual
Raimundo Prata
Número 1125

Orçamento de Aracaju na Câmara

Obras, Urbanismo, Saúde, Saneamento, Educação e Cultura setores básicos da vida da cidade, receberão no próximo exercicio dotação orçamentária de cerca de vinte milhões de cruzeiros, segundo a proposta do Prefeito Cleovansóstenes de Aguiar à Câmara de Vereadores de nossa Capital.

Somente nos setores de obras e urbanismo, serão aplicados recursos no montante de nove milhões, quatrocentos e cinquenta mil e cento e quarenta cruzeiros, com mais dois milhões em transporte. A dotação para Saúde e Saneamento é de 3 milhões, 948 mil e duzentos cruzeiros, enquanto que em Educação e Cultura serão aplicados recursos da ordem de quatro milhões, quinhentos e vinte mil cruzeiros.

NA CÂMARA

As Comissões de Finanças e Justiça, da Câmara de Vereadores, deverão nos próximos dias emitir parecer em torno da proposta orçamentária encaminhada pelo Prefeito Cleovansóstenes Aguiar, após o que o projeto será submetido à aprovação do plenário.

Segundo informações da Assessoria de Planejamento e Coordenação do Municipio, os recursos que serão aplicados em 1975, nos setores fundamentais da cidade, representam um percentual de 56,26 por cento em relação ao orçamento global.

Para Deputado Estadual
José Ribeiro Número 1106
O HOMEM DO DOMINGO ALEGRE

O DR. EPAMINONDAS SILVA DE ANDRADE LIMA JUIZ DE DIREITO DA 3a. VARA CRIMINAL DA COMARCA DE ARACAJU.

Proferiu a seguinte sentença sobre noticias veiculadas no JORNAL DA CIDADE.

Vistos, etc:

NIVALDO PEIXOTO DE ALMEIDA, qualificado às fls. 2 e por intermédio dos advogados que subfirmaram aquela peça e se comprometeram até a receber intimação, com base no art. 32 e seus parágrafos, da Lei no. 5.250,de 9 de fevereiro de 1.967, compareceu a este Juízo para expor e requerer o que em resumo se segue:

a) que o "JORNAL DA CIDADE", na edição de 23 de abril transato e que é impresso e circula nesta Capital publicou matéria não assinada e da responsabilidade do seu Diretor, contendo "na 11a. página" e com "chamada" na 1a. página", fatos ofensivos à sua dignidade profissional e também" "injuriosos e difamatórios do seu conceito de cidadão " (vide doc, no. 2).;

b) que diante do ataque brutal e injustificável do qual foi alvo, cuidou imediatamente de se utilizar do remédio judicial caracterizado pelo "direito de resposta"de que fala a legislação acima focalizada, não sem antes se munir satisfatóriamente das provas indispensáveis ao exercicio desse direito e que haveriam de fulminar as "criminosas inverdades" ali divulgadas e de que serve de testemunho o doc. no. 3, com os documentos nos 1 a 5, que instruiram a carta demandada para o ofensor, em 15 de maio do ano em curso;

c) que tendo o "JORNAL DA CIDADE" recebido aquele expediente em 22-5-74, deixou o seu Diretor Responsável, Sr. Nazário Ramos Pimentel, de proceder à necessária publicação o que fêz com a quebra do respeito devido ao imperativo legal invocado que é o art. 29, § 1o, letra A e § 2o., e no art. 30, inciso I, § 1o. e sua letra a da citada lei 5.250;

d) que em face da não publicação requerida, instou ainda uma vez, por intermédio de um dos seus advogados que tal se verificasse, resultando a carta de 17 de junho deste ano inócua e de nenhum efeito (vide doc no. 4);

e) Pelo que e com fundamento no art. 32, §§ e alíneas da aludida Lei 5. 250/67, vem requerer a publicação da carta resposta de 15 de maio deste ano o que foi recebida a 22 do mesmo mês, para o que pede o citação do Diretor do referido jornal — Sr. Nazário Ramos Pimentel (art. 32, § 3o.), a fim de que se leve a efeito a publicação requerida dentro no prazo de 24 horas, previsto no art. 31, inciso I, e sob pena de multa estabelecida no art. 32, § 5o., letra a, da supra dita lei;

f) que em face da documentação que juntou e com a qual instruiu a resposta "a verdade está e sempre esteve" com o requerente.

Anexou a documentação de que se tem notícia de fls. 4 "usque ad" 18.

Citado o ofensor (fls. 20/21), este veio e se apresentou em cinco (5) laudas dando os motivos da recusa ou não publicação da resposta, levantando com fulcro no art. 29. § 3o., da aludida Lei 5.250/67, primeiramente sobre a alínea, a, a "extinção de direito de resposta", e por derradeiro e sob a letra b, a "prescrição do direito de resposta".

Enfechando as razões da recusa ao adentrar no mérito da controversia onde sobre referenciar em torno dos métodos pouco recomendáveis do notificante " Sr. Nivaldo Peixoto de Almeida quando acintosamente prejudicou criadores de gado zebu sergipano que participavam de uma Exposição Animal em Araxá (MG)",arremata com o afirmar que: "por entender que a "carta" encaminhada à redação do JORNAL DA CIDADE (doc. no. 3), dos autos, não traduzia a verdade dos acontecimentos de Araxá e a Direção do jornal deixou de publicá-la".

Afinal e amparado no art. 32, § da 3o, da subredita Lei da Informação, requereu se aceitassem como verdadeiras as razões apresentadas e que, destarte, se não determinasse por sentença a publicação da resposta.

Com vista ao ofendido (fls. 22), este se pronunciou às fls. 28 verso, dizendo que as razões oferecidas pelo ofensor, em nada contribuiram as justas pretensões de ofendido, exaradas na inicial de fls. e que a documentação por ele produzida foi suficiente para evidenciar o alcance das ofensas assacadas contra a sua dignidade profissional, atingida que foi pela injúria e difamação veiculadas pelo "matutino que se edita nesta Capital"..

Adiante declara que improcedem as preliminares arguidas em face do que expressamente determina o § 2o, do artigo 29, de tantas vezes invocadas Lei de Imprensa, fulminando de morte as razões de recusa em apreciação, tanto mais quando indiferente se mostrara o Diretor-responsável do "JORNAL DA CIDADE" por duas vezes, quanto à publicação da resposta pleiteada a 15 de maio e a 17 de junho últimos, por conduto do patrono constituido.

Conclui, pouco depois, que semelhante defesa se exaure e subsome diante do art. 41, § 2o, da supradita Lei 5.250, ao alegar e pretender que interrompida estaria a prescrição do direito de resposta e da queixa crime em questão, "como em vão, entende o ilustre advogado do ofensor".

Insiste ainda, quanto ao direito dele ofendido de ver publicada a carta-resposta, que apresentara em tempo hábil e em cuja divulgação persistiu, por intermédio de um dos patronos sem êxito, graças aos meios protelatórios postos em prática pelo citado ofensor.

Encerra o arrazoado em tela, ao proceder o exame sobre o mérito, entendendo haver demonstrado cabalmente diante da prova produzida (doc. no. 5), ser a nota publicada pelo "Jornal da Cidade", bastante violenta, contendo em seu texto expressões caluniosas, difamatórias e injuriosas, à pessoa do ofendido Dr. Nivaldo Peixoto de Almeida",

Por isso e afinal é que pede sejam rejeitadas as preliminares que suscitou e notificado e que se "promova a publicação postulada, sob as penas e combinações em lei previstas".

Neste ínterim, e com instrumento procuratório outorgado pelo ofensor e "sem prejuizo da ação de outros advogados por ventura constituidos para o mesmo fim ", ingressou em Juízo (vide — fls. 29 e 30), o Bel. José Gilton Garcia.

É o relatório.

Os autos, de maneira resumida, noticiam que o Sr. Nivaldo Peixoto de Almeida, devidamente qualificado na inicial de fls. se considerou como injustamente agredido em sua honra e dignidade profissional e isso nos termos mais injuriosos e difamatórios, através de matéria não assinada e publicada na edição de 23 de abril passado, do "JORNAL DA CIDADE",que é impresso e circula nesta Capital, por isso que ingressou em Juízo com o pedido inicial de resposta contra o Sr. Nazário Ramos Pimentel, que é o Diretor-Responsável do matutino acima identificado, uma vez que resultaram inócuas e de nenhum efeito as gestões extra-judiciais, que promoveu nesse sentido, em 15 de maio e 17 de junho últimos.

Citado o ofensor em apreço, Sua Senhoria, apondo o "ciente" no respectivo mandado (fls. 20/21 v.), contra-arrazoou a postulação do ofendido em várias laudas e desde logo suscitou as preliminares da extinção de direito de resposta e da prescrição ao mesmo direito.

Embasou o levantamento da primeira delas, no que se contem de taxativamente disposto no art. 29, § 3o,da Lei 5.250, de 9 de fevereiro de 1.967, que diz, **in verbis** :

"Art. 29.

§ 2 1o...

§ 2o. ...

§ 3o. Extingue-se ainda o direito de resposta sem o sem o exercicio da ação penal,jornal,emissora ou agência de notícias, com fundamento na publicação ou transmissão incriminada".

Quanto à segunda das preliminares invocadas, arrazoou ser a "resposta" um direito do ofendido, que entretanto não é eterno e com fundamento no art. 31, no. I, da retro indicada lei 5.250/67, conjectura que não sendo aquela atendida no prazo de 24 horas e competindo ao ofendido usar do pedido de retificação judicial a que se refere o art. 32, do supra citado Diploma, inquire qual seria a dilação para fazê-lo legalmente, já que a legislação especifica fora omissa quanto ao prazo a ser deferido neste último caso.

Assim é que, à semelhante indagação, responde o próprio ofensor, que em não sendo eterno o direito de resposta como insiste em dizê-lo, o prazo a ser utilizado não ficaria necessariamente à mercê do acusado ou ofendido e ter-se-ia então que se dá à hipótese, a extensão interpretativa ou analógica ao mesmo prazo que seria o do art. 41, § 1o. da referida legislação de imprenssa, que estabelece a prescrição do direito de queixa ou de representação "se não fôr exercido dentro de três (3) meses da data da publicação ou transmissão".

Pretende no desenvolvimento da tese esboçada que, tendo o "JORNAL DA CIDADE", publicado a matéria ofensiva a 23 de abril último e tendo o ofendido reclamado judicialmente a 9 de setembro passado, transcorridos estariam 140 dias, 40 dias além, do prazo prescritivo previsto no sobredito parágrafo 1o., do art. 41, da Lei em apreço.

Referentemente ao mérito é o que se alegou e se acha resumidamente exposto no relatório destes autos, em que sobressaltar a má vontade do ofendido na qualidade de zootecnista que participou da Comissão Julgadora da Exposição de Araxá, teria prejudicado "sumariamente o gado sergipano que participava daquele certame".

Isto Posto, tem êste Juízo, para si que ocioso seria abordar mais profundamente a questão sob julgamento, quando o assunto em pauta encontra solução, desate ou termo, no exame tão apenas da primeira preliminar suscitada.

Com efeito a extinção do direito de resposta por parte do ofendido Nivaldo Peixoto de Almeida ex surge de maneira clara o induvidosa em se considerando que Sua Senhoria ao ingressar em Juízo no dia 9 de setembro findo, com o pedido judicial de resposta e a queixa -crime propriamente dita, fê-lo afrontando o disposto no parágrafo 3o, do art. 29 da Lei de Imprensa reiteradamente citada, que dispõe, em seu já cotejado e agora repetido parágrafo 3o, **in verbis:**

> "§ 3o. — Extingue-se ainda o direito de resposta com o exercício da ação penal ou civil contra o jornal, periódico, emissora ou agência de noticias com fundamento na publicação ou transmissão incriminada".

Ora, o que aqui se deu, foi que tendo sido a aludida matéria incriminada impressa na edição do "JORNAL DA CIDADE", de 23 de abril do ano em transcurso,e,tendo o ofendido Nivaldo Peixoto de Almeida atuado extrajudicialmente a 15 de maio (doc. no. 3, fls, 9 a 11), e com a recepção de expediente se verificado a 22 do mesmo mês, o atendimento por parte do matutino à carta-resposta dentro do prazo em lei estatuido (art. 31, § 1o., da citada Lei no. 5.250/67,) somente, se daria a 23 de maio então andante, nascendo no dia 24 seguinte, o direito do ofendido de acionar o pedido judicialmente, o que não fêz, limitando-se a 17 de junho apenas, a insistir na medida extrajudicial de publicação da resposta, que não teria, absolutamente, o condão de interromper a prescrição na conformidade do disposto no art.41, § 2o, alínea a.

Em tais condições e certamente da confusão que se estabeleceu em virtude de semelhante pormenor, representado pelo conceito ou nação de que fosse pedido judicial ou extrajudicial é que tendo o ofendido ingressado a 9 de setembro com ambos aqueles mencionados expedientes, fê-lo não apenas a destempo, uma vez que o lapso de três (3) meses previsto no art. 41, § 1o.k, se teria exaurido ou esgotado a 24 de agosto, contado esse prazo de 24 de maio em diante, que foi a data em que se teria iniciado o direito do acusado de peticionar judicialmente a resposta, mas também, e **puor cause** incidindo na comissão extintiva desse pedido, consoante os expressos termos de vezes sem conto aludido parágrafo 3o, do art. 29, da prefalada Lei 5.250/67.

Estabelecido, dessarte e em suma, que somente o pedido judicial de resposta que tivesse acesso em Juizo dentro no prazo de 60 dias (art. 29, § 2o, da citada legislação de imprensa) ensejaria a interrupção pretendida da prescrição ou do prazo decadencial de três (3) meses que se seguiria àquele, na conformidade do previsto no art. 41, § 1o. o § 2o, alínea a, sabido que o "legislador transformou o prazo de decadência em prazo de prescrição ", conforme assinala Darcy Arruda Miranda, é que se tem como certo que todo o lapso de tempo à disposição do ofendido, se exauriu a 24 de agosto último, razão pela qual não se procedeu a interrupção pretendida e por isso que:

JULGA, por sentença, este Juízo, extinto e prescrito o direito de resposta aqui pleiteado pelo Sr. Nivaldo Peixoto de Almeida e conseguintemente desobrigado o ofensor de qualquer publicação compulsória.

Custas de Lei.

P.R.I.

Aracaju, 04 de outubro de 1.974.

DR. EPAMINONDAS SILVA DE ANDRADE LIMA
JUIZ DE DIREITO DA 3a. VARA CRIMINAL.

BNDE investe bilhões de cruzeiros no Nordeste

O Banco Nacional do Desenvolvimento Economico está investindo cerca de Cr$ 3 bilhões no Nordeste, neste ano, o que corresponde a 20 vezes mais que as aplicações feitas pelo órgão naquela região, no ano passado.
A revelação foi feita ontem pelo presidente do BNDE, Sr. Marcos Viana, durante a solenidade de assinatura dos contratos de financiamentos concedidos à Companhia Siderurgica do Nordeste (Cosinor).

O PROJETO

Explicando o motivo do aumento do volume de aplicação no Nordeste, o Sr. Marcos Viana apontar a integração do Banco com os órgãos de desenvolvimento regionais.
Os contratos assinados ontem entre o BNDE e a Cosinor correspondem a um financiamento no valor de Cr$ 52 milhões 143 mil. ao adiantamento de incentivos fiscais no valor de Cr$ 77 milhões 71 mil e a prestação de garantia para financiamentos externos até o valor de 3 milhões 500 mil dólares (Cr$ 24 milhões 500 mil).
O projeto – a ser executado em 42 meses – compreende a instalação de uma siderúrgica de pequeno porte, a forno elétrico, com capacidade para produzir 65 mil toneladas anuais de metal liquido, a construção de uma fundição para 12 mil toneladas por ano; uma laminação de perfis para 60 mil toneladas por ano, uma trefilaria para 6 mil toneladas por ano; uma calderaria e usinagem para fabricar componentes de usinas de açúcar, uma máquina de forjar para 1 mil toneladas por ano; e uma fábrica de pregos com capacidade para uma e meia tonelada por ano.

Ministro da Previdência visitou FUNABEM

O Ministro da Previdência e Assistencia Social, Dr. Luiz Gonzaga do Nascimento, visitou, pela primeira vez, o Centro Piloto de Fundação Nacional do Bem-Estar do Menor, em Quintino e Ilha do Governador, inteirando-se do funcionamento da entidade federal incumbida da assistência e promoção da infância desvalida, abandonada e infratora.
O titular da Pasta a que está vinculada a FUNABEM chegou à Quintino às 9 horas e foi recebido pelo Presidente, Conselho e Diretoria da entidade. Acompanhado de seu Secretário Particular, Dr. José Roberto Porto e do Assessor de Imprensa, Remy Gorga, filho, ouviu a banda dos alunos internos, dirigindo-se depois, ao Centro de Desenvolvimento de Pessoal Milton Campos, destinado ao treinamento de dirigentes e outros funcionarios estaduais dos serviços de menores.

EXPOSIÇÃO

Na sala provisória do CEDEP, o Ministro Nascimento e Silva ouviu uma exposição do Presidente da FUNABEM, Dr. Mário Altenfelder. Traçou o dirigente um quadro do que a entidade vem fazendo desde a sua criação no Governo Castelo Branco. Acentuou ainda que a FUNABEM aceita os menores que lhe são encaminhados, não como "delinquentes", mas como desajustados sociais, carentes da proteção e amparo da familia.
Ressaltou o fato de que a origem do problema é tão complexa que se torna irrevelante, hoje, circunscrever ao menor a gama de disfunções sociais que abrange a instituição familiar e a própria comunidade.
"Daí porque – disse – a FUNABEM se recusa a alienar a familia do destino do menor que lhe é encaminhado. Aliás, só os casos mais graves requerem internação, sendo a grande maioria encaminhada às respectivas famílias, com um termo de responsabilidade".
Através de gráficos, o Presidente da Fundação mostrou ao Ministro da Previdência e à imprensa que ali compareceu em massa – o trabalho que a entidade vem desempenhando em todo o País, mediante convênios e atuação do Plano de Prevenção, que dissemina em municipios-polos a politica de mobilização comunitária para o ataque conjunto à marginalização do menor.
O enfoque dado pela FUNABEM ao problema, considerado pelo Sr. Nascimento e Silva, "como moderno e bem orientado", já ultrapassou as fronteiras nacionais. Prova disso é o interesse demonstrado por vários países latino-americanos que procuram informes sobre a atuação de Fundação.

Isenção para dinheiro externo

O Governo poderá eliminar a incidência do Imposto de Renda nas operações de repasse de créditos externos entrados no país através da Resolução de 63, do Banco Central, e da Lei 4.131. O objetivo é o de equilibrar os custos do dinheiro externo com o interno, já que a diferença hoje existente desfavorece o primeiro.
O assunto, que surgiu como uma idéia no Ministério da Fazenda, já está sendo debatido em alguns outros setores, como o Banco Central.
Paralelamente, estudam-se outras medidas, para que o trabalho final esteja concluido até o final do mês. O que se pretende é traçar uma estratégia que permita uma entrada substancial de recursos nos meses de novembro, e dezembro, para que se alcance o equilibrio no balanço de pagamentos.
As razões apontadas para a mudança – que está ainda em estudos – resultam dos seguintes fatores:
1. As dificuldades que os Bancos estrangeiros estão encontrando em renovar os depósitos relativos aos empréstimos feitos a prazo longo (até setembro o prazo minimo de empréstimo ao Brasil era de 10 anos);
2. Os Bancos que estavam operando no prazo de 10 anos praticamente preencheram as suas cotas.
A isso se soma a exigência que o Governo norte-americano está fazendo para que eles melhorem a atual relação capital/ reservas sobre empréstimos.
Em alguns casos, está sendo sugerido aumento de capital.

Contabilistas levam reforma a Arnaldo Prieto

O anteprojeto de reforma da Lei Organica dos Conselhos de Contabilidade será entregue ao Ministro do Trabalho Sr. Arnaldo Prieto, no próximo dia 14, em Brasília, segundo anunciou o presidente do Conselho Federal de Contabilidade, Sr. Ynel Alves de Camargo. A solenidade terá como convidado especial o Ministro da Educação, Sr. Nei Braga.
Na oportunidade, o Padre José Vieira de Vasconcelos, presidente do Conselho Federal de Educação, fará uma palestra sobre a reforma do ensino na área da contabilidade. Participarão do encontro os presidentes de todos os Conselhos Regionais de Contabilidade, o colegiado do Conselho Federal de Contabilidade e os três presidentes das Federações de Contabilistas.

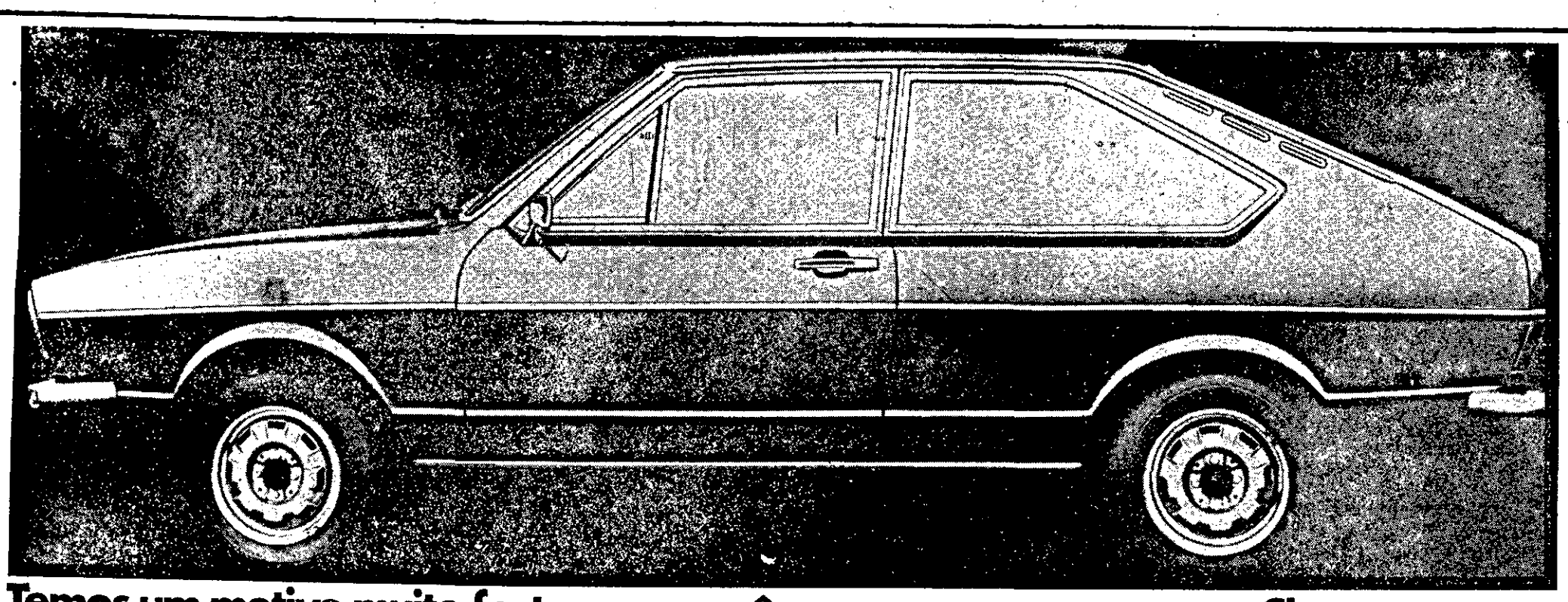

Temos um motivo muito forte para você comprar um carro novo. Chegou ontem.

Só tem um detalhe: você tem que vir até aqui para ver como é forte. Escrever não adianta. Você só vai sentir a força do Passat na hora que você e ele estiverem sozinhos numa estrada.

Ele anda mesmo, faz as curvas com tenacidade, mantém a velocidade máxima o tempo que você quiser e é nas subidas mais fortes que você sente o torque. Só para tentar você mais um pouco, vamos adiantar: o Passat faz de 0 a 100 em apenas 15,3 segundos.

Junte a isso o conforto dos bancos espaçosos e anatômicos, os detalhes de acabamento, o tamanho do porta-malas, a suspensão McPhearson, o sistema de freios com duplo circuito, em diagonal, a técnica de refrigeração a água que a Volkswagen soube aperfeiçoar, e você tem motivos de sobra para vir conhecê-lo.

Faça isso então. Venha bater um papo com a gente e testar o Passat. No final de tudo, você vai ver que você também tem um motivo forte para comprar um carro novo. **Passat. Muito prazer.**

Revendedor Autorizado Volkswagen

REVENDEDOR AUTORIZADO

DISCAR – DISTRIBUIDORA DE CARROS LTDA
Av. Coelho e Campos, 409 – Fone 20-47
Bem no centro da cidade

Invasão de veículos e comércio expulsa pedestre das calçadas

Reportagem de PAULO SERRA

Fotos de LUIZ CARLOS

Em meio ao movimento comercial e tendo como fundo diversos *prédios modernos que começam a querer vislumbrar um pouco de progresso para Aracaju, calçadas de panificações e lavanderias, em pleno centro, oferecem a paisagem provinciana atrasada de montões de lenha. Tomam a calçada e parte da rua.*

Os pedestres se vêem "palpos de aranha" para transitarem pelo centro de Aracaju. Acontece que não encontram calçamento para caminhar, pois os mesmos são de todos menos deles. As poucas calçadas existentes estão repletas de carros, motocicletas, bicicletas, materiais de construção, lenha da panificadoras, "camelôs", bancas das mais diversas, buracos, lamas e mil perigos.
A triste verdade foi constatada ontem pelo reporter durante caminhada feita pelas principais ruas da cidade, constatando que, as estreitas calçadas, estão lotadas de veículos motorizados, bancas de cachorro quente, revistas, doces, miudezas, consertos de relogios e isqueiros, tecidos, sapatos, panelas, vendedores de pássaros (até d'água) tamancos, remédios, perfumes falsificados, loucos e mendigos.

DIFICULDADES
É preciso ser malabarista para andar nos curtos espaços, quando existem, que oferecem os calçamentos de Aracaju, principalmente nas ruas que circundam o Mercado Municipal. Nas ruas José do Prado Franco e Santa Rosa, é "um Deus nos acuda". Seus calçamentos são ocupados pelas lojas que armam bancas com seus artigos. Cestos de frutas, amendoim e guloseimas tomam conta do espaço. Os camelôs ficam com restante da calçada apregoando seus produtos, muitos digno de observação por parte da fiscalização.
Assim, o pobre pedestre vai seguindo sua "via crucis" - expremido entre o meio-fio e os carros que passam ameaçadores. No Largo Manoel Cardoso, cujo nome é dificil de se ler devido ao grande número de barracas que dele tomaram conta, pode–se dizer que não possui calçamento – completamente tomado pelas bancas especializadas em vendas de sapatos e pequenos comerciantes. O trecho dá uma idéia de movimentada rua comercial de Hong–Kong.
A situação não fica melhor para o transeunte quando o mesmo caminha pelas ruas de São Cristovão, Itabaianinha, João Pessoa, Santo Amaro, Geru e outras situadas no centro comercial de Aracaju. Ele enfrenta os mesmos problemas com o grande número de bancas e vendedores dos mais diversos. Caso não se tome providências imediatas, a feira livre vai se ampliar ***até a rua Geru.***

RODOVIÁRIA
As ruas que circundam a Estação Rodoviária são também desafios para o pedestre. No lado dos pontos dos ônibus existem engraxates, bancas de maçãs, cachorro quente, cigarros e doces, mendigos, loucos, camburões e latas de lixo (cheias ou vazias) que são uma constante nas calçadas de Aracaju.
Do outro lado, na esquina da rua Divina Pastora que tem um trecho com tapume de construção tomando o calçamento, a calçada é tomada pelos caminhões e mercadorias que servem ao supermercado.
Na Travessa João Quintiliano Fonseca, uma casa de *móveis, de esquina com Santo Amaro, coloca cadeiras de ferro, estrados de camas e até colchões no calçamento. Na Av. Sete de Setembro, o calçamento é tomado pela madeira de uma panificadora, situada na confluência com a Simão Dias, cujo inicio e final não é calçado e correm pela artéria regos fétidos, por falta de esgotos, o mesmo acontecendo com Av. Bularmaque, rua Lagarto e outras.*

AS RUAS
Diversas ruas próximas ao centro da cidade têm seus calçamentos impedidos por pneus, peças de automóveis e veiculos, o que acontece próximo às borracharias e casas especializadas em vendas de peças e accessórios para automóveis.
Só na rua Santo Amaro, o reporter anotou como impedimento do calçamento: madeira de uma panificação, material de construção, com areia se estendendo até o meio da rua, tabuleiros de frutas e quebra–queixo, gaiolas de pássaros de uma casa que se dedica à venda de produtos veterinários e agropecuarios, e móveis que tomam toda a esquina da loja.
São poucas as ruas de Aracaju que têm calçamentos do seu início ao fim, e quando isso acontece, a harmonia é quebrada por buracos, alguns com lama, latões de lixo e detritos, não se falando dos veículos que nela estacionam. Algumas possuem grandes alvenarias que acabam com o calçamento para o pedestre, e os tapumes e materiais de construção estão sempre presentes ao impedimento da passagem.
Em avenida como Avenida Coelho e Campos e outras, o calçamento é tomado pelos carros dos armazéns de atacado e outras lojas de grandes portes. O seu centro, onde parece que já foi calçado pelo meio fio que se nota escondido pelo capim, é ponto de estacionamento de carroças e veículos.

Próximo à Energipe existe um prédio em construção cujo tapume tomou toda a esquina, formando-se uma verdadeira armadilha para o pedestre que fica sem calçada para caminhar e sem visão para os veículos que por ali trafegam em altas velocidades.
É preciso que o Departamento Estadual de Trânsito e Prefeitura Municipal estudem a situação, *cada qual pelo ângulo que lhe diz respeito, e adotem providências urgentes, desde quando tais irregularidades e outras que não foram citadas oferecem um péssimo cartão de visita aos que vêm a Aracaju, além de estar proporcionando perigos constantes ao aracajuano – que já não sabe como anda. Na verdade, ele já foi expulso das* ***calçadas. E agora?***

Nesta loja, situada na rua Geru esquina com Santo Amaro, o *proprietário resolveu delimitar uma "área reservada", com cavaletes e tudo o mais, prejudicando o trânsito de veículo e de pedestres. Em Aracaju é assim:* ***qualquer pessoa pode delimi-*** *tar áreas reservadas, não se sabendo o critério adotado para tais casos. E, inclusive estacionar tranquilamente os seus carros e dos fregueses nas calçadas, sem maiores perturbações.*

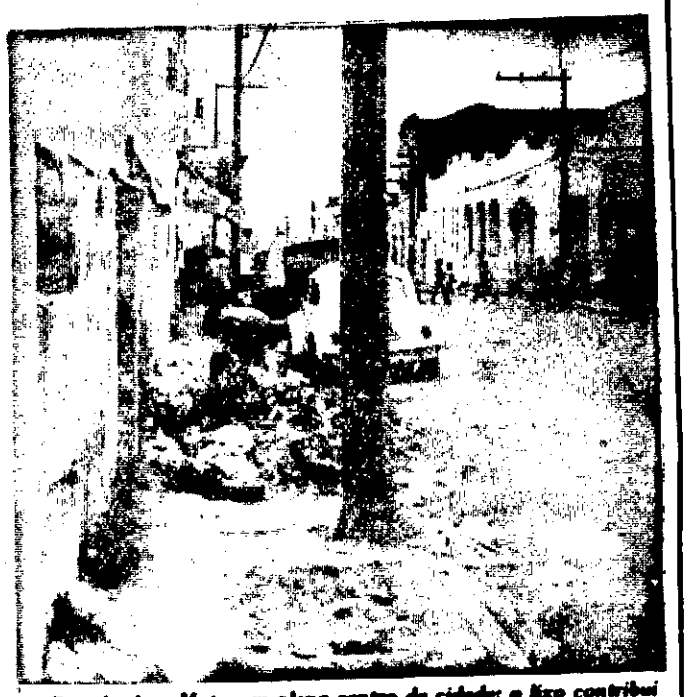

Rua Apulcro Mota, em pleno centro da cidade: o lixo contribui

EUA e Europa discutem problema do petróleo

LONDRES— A Europa Ocidental adotou posição extremamente cautelosa em relação à política de linha dura dos Estados Unidos em relação ao petróleo, expressa nos discursos recentemnte pronunciados pelo presidente Ford e pelo *secretário do Estado, Henry Kissinger. Embora* não manifestassem aberta desaprovação à posição norte—americana aparentemente dura, adotada com referência aos Estados produtores de petróleo, fontes do governo e diplomatas da maioria dos países da Europa Ocidental demonstraram relutância em apoiá-la.
Segundo ressaltaram alguns, seria tolice adotar qualquer posição publica susceptível de prejudicar o relacionamento com as nações produtoras de petroleo num momento em que a maior parte do seu suprimento de energia depende daquelas nações.
Em discursos pronunciados separadamente há duas semanas, o presidente Henry Kissinger afirmaram que os altos preços estabelecidos para a venda do petroleo pelos Estados produtores ameaçam produzir uma recessão mundial. Sugeriram, ainda, que a segurança e a ordem mundial foram prejudicadas pela quadruplicação dos preços do petróleo, verificados no decorrer do último ano.

INTERPRETAÇÃO
As observações do presidente, feitas por ocasião da IX Conferencia Mundial de Energia, realizada em Detroit, assim como as palavras pronunciadas por Henry Kissinger nas Nações Unidas, foram amplamente interpretadas como sinal de endurecimento da posição oficial norte—americana em relação ao petroleo.
Os representantes de governos europeus entrevistados pelos correspondentes do NEW YORK TIMES estão convencidos de que as declarações do presidente Ford e de Kissinger foram motivadas por considerações politicas e não pela firme convicção de que é necessária uma alteração da atual norma de *procedimento.*
Os funcionarios europeus demonstraram ter plena consciencia de que o aparente endurecimento da posição dos Estados Undios ocorreu pouco antes da abertura das discussões dos ministros de Finanças da Nações Ocidentais em Washington, sobre os meios de se enfrentar o problema energético em todo o mundo.
"Uma grande potência como os Estados Unidos pode falar de um modo mais enérgico)— comentou um porta-voz da Alemanha Ocidental — mas não temos a impressão de que Henry Kissinger desejava um confronto. Creio que estamos todos de acordo quanto à ideia de que um confronto não seria desejavel",

DEPENDENCIA
Representantes da França ressaltaram quanto seu país depende do petroleo fornecido por fontes árabes. Mais de 40 por cento do petroleo consumido na França procedem da Argélia e da Líbia; 15 por cento são importados do Iraque e da Arábia Saudita e 28 por cento dos paises produtores situados no Golfo Pérsico.

Dr. ASCANIO FERRARIO DE ALMEIDA
Dr. NETONIO B. MACHADO
Advocacia Civil — Criminal - Tributária
Edf. Cidade de Aracaju 2o Andar— Sala 210
Rua João Pessoa, no. 320.

Integrar os Jovens

Ezequiel Monteiro

As duas agremiações que compõem o nosso sistema partidário, inclusive neste Estado, instituiram os seus departamentos de juventude, ou, como são denominados, as suas "alas jovens". Êsse tipo de organização partidária tem o mérito de atrair a mocidade e captar as suas aspirações, num país onde mais da metade da população tem menos de vinte anos, mas, na realidade, não constitui o melhor modêlo de organização para atingir êsse objetivo. Enquanto os partidos políticos insistirem na arregimentação da juventude, através de departamentos estanques e isolados, tal como acontece nas chamadas "alas jovens", a mocidade não passará de massa de manobra dos políticos adultos, nem conseguirá um progresso efetivo em sua formação política forjadora de novas lideranças. *Permanecerão os adultos, de um lado,* condicionados por um pragmatismo quase fisiológico, hostis e desconfiados dos moços, enquanto, de outro lado, os departamentos juvenis continuarão esbanjando as suas melhores energias em manifestações contestatórias e panfletárias, totalmente destituidas de criatividade política e portanto incapazes de mudarem o quadro.
Parafraseando o eminente Rui Barbosa, fora da integração não há salvação, O mõdêlo de organização partidária mais adequado às necessidades de renovação dos quadros está na integração direta dos moços à vida partidária, lado a lado com os adultos, a fim de ser instaurado, no interior das agremiações partidárias, um processo de intercâmbio capaz de levar aos veteranos a inspiração renovadora do elã juvenil e assegurar aos moços uma necessária iniciação na atividade política, que é uma praxis muito complexa e sujeita a regras procedimentais. A organização atual abisma o fôsso existencial entre os dirigentes e os jovens.
A forma que preconizamos objetiva superar o conflito de gerações, ampliar os horizontes da ação política e melhor servir ao Brasil.

Com o Jatão, você sai e chega na hora marcada.

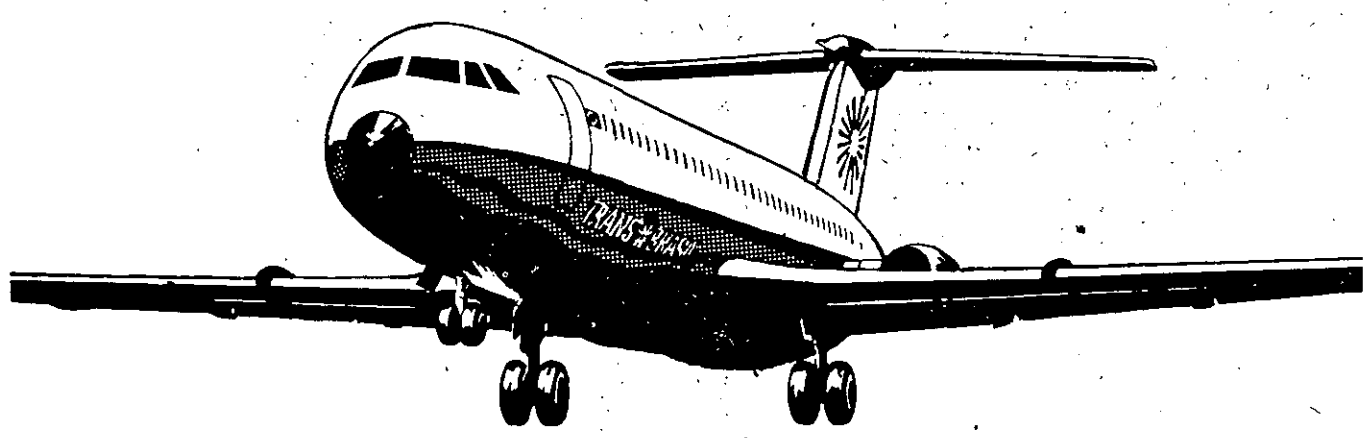

Recorte e guarde os novos horários do Jatão.
(Em vigor a partir de 1/7/74).

De Aracaju para:		
	DIÁRIO 7,55	SALVADOR RIO SÃO PAULO
	DIÁRIO 17,25	MACEIÓ RECIFE

TRANS BRASIL
Pensa em você

ESTAMOS CHEGANDO!

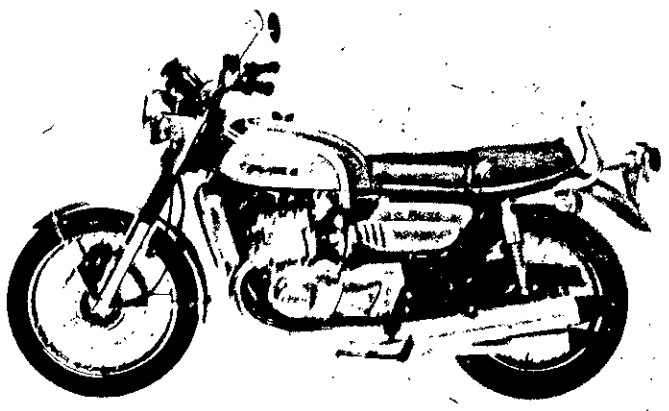

SUZUKI
NA HORA DE COMPRAR, PENSE NA
CIMAVEL
AV. JOÃO RIBEIRO, 572 — ARACAJU

Minérios: o que é a CPRM

Definindo, em geral, o que significa a sigla CPRM – Companhia de Pesquisas e Recursos Minerais, um comentarista especializado do sul do País, assim definiu a mesma:

A ESTRUTURA DA CPRM

"A Companhia de Pesquisa de Recursos Minerais não tem nada de monopólio estatal. É uma sociedade de economia mista, com mais de 1540 acionistas. A União e a Comissão do Plano do Carvão Nacional subscreveram 60 milhões de cruzeiros do seu capital de 100 milhões. A outra parte do capital pertence a acionistas dos mais variados – pessoas físicas e jurídicas de direito privado, pessoas jurídicas de direito público interno, entidades da administração. A esmagadora maioria – cerca de 1500 – são pessoas de direito privado, entre as quais várias mineradoras.

A CPRM atua como empresa de prestação de serviços, de pesquisas e de financiamento, mas nunca, sob nenhuma hipótese, pode lavrar para ela própria,

Se descobre uma jazida, logo a oferece à concorrência publica. Se o empreendedor, porém, resolve efetuar pesquisa por conta própria a CPRM pode financiar–lhe o projeto até o limite de 80% de investimento. Se o investimento fracassa, a CPRM perdoa a divida. Assim, a CPRM coopera com a iniciativa privada na pesquisa detalhada de jazidas promissoras, e, ainda, a suplementa, mas no campo exclusivo da pesquisa, não importando essa atividade em qualquer limitação à liberdade de pesquisa atribuida à iniciativa privada nos termos do Código de Mineração ora em vigor.

Dentro da sua atividade de suplementar a iniciativa privada no campo da pesquisa e com o objetivo de procurar jazidas minerais que possam vir a ser objeto de licitação pública, a CPRM pode requerer – e frequentemente requer – ao Departamento Nacional de Pesquisa Mineral autorização para pesquisa em qualquer região do País. Para maior facilidade das empresas de mineração, a CVRD editou um "Manual de Assistência Financeira", que contém todas as informações e requisitos necessários sobre as duas modalidades de empréstimo que oferece, o empréstimo convencional, que deve ser lastrado por garantias capazes de assegurar sua completa liquidez, e o financiamento de risco, ao qual somente ficam vinculados o investimento e o resultado da pesquisa.

Assim, se ao fim da pesquisa se constata que não existe jazida economicamente explorável, a empresa beneficiária fica desobrigada a restituir o empréstimo. Para o minerador, a CPRM é o maior estímulo que o governo federal poderia oferecer–lhe".

Bairros estão abandonados

Os bairros 18 do Forte, Palestina Cidade Nova, e Sanatório estão em completo abandono. Segundo a reportagem do JC apurou "in loco", no bairro Palestina existem várias ruas sem condições de tráfego, o que obriga os ônibus que fazem a linha da Palestina e Sanatório, retornarem das imediações do nosocômio. Antes, quando a rua Santa Terezinha estava em perfeitas condições, o percurso era maior. Agora, aquela artéria está cheia de buracos sem condições de tráfego.

Outras ruas atingidas pelo descaso da administração municipal são: avenida Sanatório (sem iluminação e coberta de matagal), rua 18 do Forte (no bairro do mesmo nome, cheia de buracos, crateras abertas pela própria natureza...). Segundo os moradores daqueles bairros, 18 do Forte, Palestina, Cidade Nova e Sanatório, estão totalmente mal iluminados, à exceção do local em que se situa a Igreja Pio X no bairro Cidade Nova.

Moradores, através do JORNAL DA CIDADE fazem um apelo às autoridades competentes no sentido de que seja providenciada uma melhor assistência àqueles bairros.

Presidente do TJ com o governador

O Presidente do Tribunal de Justiça, Desembargador Pedro Barreto de Andrade, foi recebido em Palácio pelo Governador Paulo Barreto de Menezes, quando na oportunidade foram discutidos assuntos ligados ao interesse da Justiça sergipana, destacando-se o melhor funcionamento do Poder Judiciário dentro da nova reforma técnica e administrativa que ali vem sendo implantada visando melhor emprego da Justiça bem como a criação de novas Varas Civeis e Criminais na capital e no interior em 1975, dentro da reforma administrativa judicial que será implantada, de acordo com o novo código de organização iudiciária do Estado, a ser elaborado por aquele Tribunal.

Na reunião do Desembargador com o Governador do Estado foi destacado outro assunto de real interesse e que diz respeito ao aumento de vencimentos para o Poder Judiciario. Foi discutido o coeficiente de aumento que o Governo deverá enviar através de mensagem à Assembléia ainda este mês, dentro da harmonia que existe entre os dois Poderes, o Executivo e o Judiciário.

Laurindo Alves Campos
ADVOGADO

Escritório : Rua Laranjeiras, 151 - Ed. Mayara, Sala 113
Residência : Rua Socorro, 201 - Fone: 34-67
ARACAJU — SERGIPE

Prefeito entrega medalhas na GB

As medalhas do mérito cultural "Inácio Barbosa" aos sergipanos que residem na Guanabara, serão entregues no Rio, pelo Prefeito Cleovansóstenes Pereira de Aguiar, por ocasião das comemorações do dia da Emancipação Politica de Sergipe, a 24 do corrente.

Serão agraciados com a medalha, os sergipanos Genolino Amado, José Barreto Filho, Jordão de Oliveira, Antônio Simões dos Reis e Gilson Amado.

CERIMÔNIA

A cerimônia de condecoração será efetuada no Centro Sergipano da Guanabara, que comemora todos os anos o aniversário da emancipação política de nosso Estado.

O Prefeito deverá viajar para o Rio de Janeiro, com este objetivo. O Prefeito Cleovansóstenes Aguiar deverá, na mesma oportunidade, fazer uma palestra sobre "A Benemerência de Dona Caçula Barreto na presidência da Sociedade Eunice Weaver de Aracaju".

A solenidade será na séde da Associação dos Empregados no Comércio, na capital guanabarina.

VALE A PENA ESPERAR UM POUQUINHO POR

BOMFIM
EMPRESA SENHOR DO BOMFIM

ENCOMENDAS

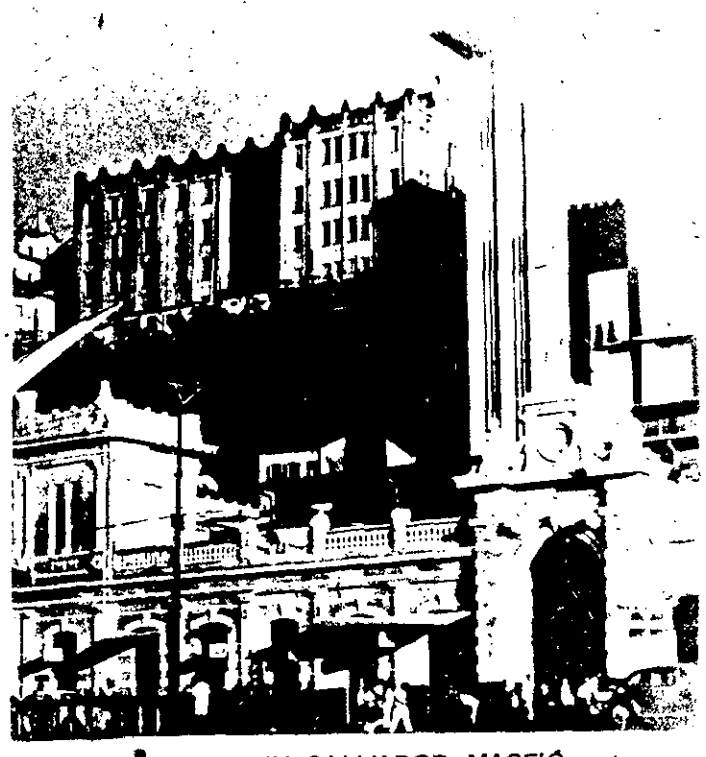

ARACAJU–SALVADOR–MACEIÓ

PENSE NISTO

Conhecimento do Carma

JOSETE MENDONÇA

O conjunto que totaliza o corpo Humano, é o que denominamos de Ego. Com relação as coisas espirituais, as condições do Ego pode ser dividida em três partes a saber: O Inconsciente, que é o acidental, pois o homem não tem nenhuma atenção despertada a ele. O Semi-consciente, que não dá as vezes formas claras e precisas, e só quando depara com alguma coisa é que ele desperta. Já o Consciente, tem a sua faixa voltada para o assunto, pensa, analisa com atenção infocada para o espiritual, ou seja, tem o conhecimento de complexos. As condições cármicas podem ser: Racial, Familiar, Individual.

Na condição Racial tem o homem que enfrentar o comportamento, entendimento inerente àquele tipo racial, sendo portanto obrigado a adptar-se a Raça em que sencarnou, e isso em si, já é um problema cármico. Quanto ao Carma da Familia – que é o mais importante é onde a sua atuação se faz mais sentir com maior intensidade. Para que possa adquirir posições de destaque em meio a Sociedade, necessário se torna que o meio cármico da familia seja condizente a isso. Por outro lado, a Educação, cujo meio ambiental poderá ser propício ou não. Carma individual é o que se refere exclusivamente ao homem, sem que haja outras interferências. A constituição física, astral, mental e outros componentes também são avaliados, bem como a inteligência, aptidões, compreensões, etc. Assim, por esses estudos pode o Homem avaliar-se a si mesmo, sem emitir vibrações alguma afim de não desequilibrar-se na procura do maior acerto possível. Agora passemos a analisar todos esses comportamentos. Para isso temos cinco tipos que são a seguir: Análise da Ciência Fisica, as de origem Mediúnica, Astrais ou Emocionais, as Mentais ou Intuitivas e por fim as analises por intermédio das Ciências espirituais.

As fisicas abrangem os estudos clinicos, conflitos, psicológicos, avaliativos, etc. Por esses estudos, teremos a conclusão da estrutura do corpo Fisico, pois é ele que contará para sua atuação. As mediúnicas abrangem as revelações de caráter das encarnações pregressas, as quais refletem nas atuais existências e nas condições de seu corpo emocional, ponto nevrálgico dos comportamentos Físico e Astral.

Nos de ordem Mental ou intuitiva, predominam o seu corpo Mental, e prova que já se encontra em base distanciado dos pensamentos que predominam o corpo físico e Astral. As análises por meio de Ciências Espiritas, são as de origem herméticas ou do espirito, cujo estudo é feito utilisando-se a Astrologia, por se tratar de uma ciência de mais facil compreensão do Homem.

Por esses estudos – isto é pelos conhecimentos das formas Fisica Astral e Mental – fica o Ego ápto para observar o que pode realizar ou não os seus Corpos. Passa portanto a conhecer todo o seu Carma. Daí poderá também traçar o seu roteiro, pois passa a saber o que pode e o que não pode fazer; o que pode ter e o que não, possui portanto o conhecimento exato das realidades internas e externas, ou seja, Fisicas e Espirituais.

Dessa forma, poderá o homem ter uma Vida Material equilibrada.

Confiança tenta ganhar pontos do Lagarto no tapetão

Tricolores encerram preparativos esta tarde

Os preparativos da Olímpica de Itabaiana, para a partida de domingo, encerram-se, no Estádio Presidente Médici, com o professor Murilo de Carvalho comandando o seu último coletivo da semana, que servirá de apronto para o importante jogo de depois de amanhã.

Hoje pela manhã, os atletas tricolores treinarão fisicamente sob as ordens do professor Fernando Santos Oliveira que será seguido de um treino leve. O meio campista Tatica que esteve afastado da equipe, por contusão, tem presença assegurada no treino de hoje e no time que enfrenta o mais querido.

O ambiente serrano é de inteira tranquilidade, pois todos estão otimistas para a peleja com o vermelhinho, mesmo sabendo que o quadro dirigido por Alberto Menezes sempre se constitui num adversário dos mais difíceis.

A concentração dar-se-á no dia de hoje. A saída da delegação para a nossa capital deverá acontecer por volta das las. horas do domingo em ônibus especial.

Departamento Técnico diz que Dudu jogou legal

O Diretor do Departamento Técnico da Federação Sergipana de Desportos , João Gomes dos Santos, está muito tranquilo quanto a situação do atleta José Adroaldo Teles (Dudu), do Lagarto, pois segundo o dirigente federacionista toda a documentação exigida pela Confederação Brasileira foi remetida pela FSD, tanto é que, a transferência do citado atleta , da Federação Mineira para a Federação Sergipana chegou à entidade sergipana no dia 26 de setembro.

Ressalte-se que o contrato de Dudu foi registrado no Conselho Regional de Desportos e na Federação Sergipana de Desportos em tempo hábil – no dia 8 deste mês – ganhando assim, o futebolista condição de jogo para enfrentar o Confiança.

O Dr. José Emídio do Nascimento deu entrada à noite passada, no protocolo da Federação Sergipana de Desportos, de um recurso contra o Lagarto Esporte - Clube, protestando contra a inclusão do lateral esquerdo Dudu que jogou pelo alvi-verde lagartense, segundo o Consultor Jurídico do time alvi-anil, de maneira ilegal já que a situação do citado jogador ainda não está regularizada na Confederação Brasileira de Desportos. Sendo assim, ainda existe esperança de o Confiança poder conquistar o título do turno de classificação, desde quando ganhe os pontos no TJD.

Eis na íntegra, parte da redação do recurso impetrado pelo Dragão:

O DIREITO

Frente às disposições do art. 4, letra "h" da Deliberação 4-64 do C.N.D., não consta no requerimento de transferência do atleta o nome da Associação de origem e de destino, no caso particular, o VASCO ESPORTE CLUBE, ou Lagarto Esporte Clube, bem como **anuência** do clube mineiro ou do Vasco Esporte Clube, associação de destino, para o Lagarto Esporte Clube, a quem hoje está vinculado irregularmente, o mencionado atleta, para cumprimento do art. 12 § único em sua nova redação dada pela resolução 20/69.

Ademais, em face do primeiro processo em requerimento de transferência não ter até o presente, sido deferido, consoante a determinação invocada, em que o atleta é PROIBIDO de participar de competição oficial. E mais, o art. 7, letras "d" da citada Deliberação 4-64, não permite a transferência de jogador que estiver cumprindo estágio, visto que não se encontra isento do estágio, por amparo de nenhum preceito legal.

Descumprido foi ainda, o art. 43 da Deliberação 4-64, vez que, não houve as diligências do artigo 31 também do citado diploma legal. Não foi feita ao Atlético Mineiro a comunicação exigida pelo § 2o. do artigo 31 para a opção que a lei lhe assegura".

Esta é a equipe de futebol de menor CEUB

Copa do Mundo

Discutir a possibilidade da realização da Copa do Mundo de 78, na Argentina, em setembro e outubro é um dos assuntos que João Havelange discutirá com os presidentes das confederações continentais, neste fim-de-semana, em Buenos Aires, que os dirigentes farão aos estádios, sedes e planos, para a disputa do torneio.

Isso foi revelado pelo próprio Havelange, depois de uma rápida conversa com Herman Neuberger, presidente da Comissão Organizadora da Copa da Alemanha, que transitou, ontem pela manhã, no Rio, com destino a Buenos Aires. No mesmo avião, chegou Helmut Kaeser, secretário-geral da FIFA, que foi recebido por Havelange.

A respeito da realização da Copa de 78 entre setembro e outubro – os argentinos fizeram essa solicitação, alegando que em junho e julho o frio é bastante rígido no país, a ponto de o público perder o interesse pelos jogos – Neuberger comentou com Havelange que acredita poder contornar o problema junto às federações européias, que marcam o início dos seus campeonatos para aquele período, fazendo-antecipá-los.

Mas, Havelange, como presidente da FIFA, afirmou que isso é um assunto para ser discutido com todos os dirigentes da entidade, o que deverá acontecer nesse encontro em Buenos Aires, ocasião em que também serão formados os comitês executivo e organizador da Copa.

Além de Herman Neuberger, estarão na reunião os dirigentes Harry Caryan, Guilhermo Canedo, Teófilo Salinas, Valentin Granatkin e Abílio de Almeida, que viaja hoje, às 8 horas, para Buenos Aires, em companhia de João Havelange e Helmut Kaeser.

ASSOCIAÇÃO DOS PROFISSIONAIS LIBERAIS UNIVERSITÁRIOS DO BRASIL.

APLUB – A PREVIDÊNCIA QUE SE PREOCUPA COM O FUTURO DE UM POVO; COM O FUTURO DO BRASIL.

Associação dos profissionais Liberais Universitários do Brasil, instituição de elite criada em 1964 por brilhantes cidadãos universitários no salão de conferência da Universidade Federal do Rio Grande do Sul, em Porto Alegre, Tiveram estes ilustres homens públicos a preocupação no momento oportuno de sentir a necessidade e criarem uma instituição previdenciária que garantisse aos filhos de nossa terra um futuro tranquilo e promissor.

A APLUB conta hoje com 10 anos de existência e tem a felicidade de atuar em têrmos de previdência em todo o territorio nacional, considerada de utilidade pública pelos excelentissimos senhores governadores dos Estados de Pernambuco, Ceará e Rio Grande do Sul e ainda pelo ilustríssimo Sr. Prefeito da progressita Capital do Recife, Pernambuco.

O futuro governador do Estado do Rio Grande do Sul Dr. Sinval Guazzelli teve a preocupação de visitar as instalações da sede administrativa daquela organização recebido pelo Dr. Ivanildo da Silva Pacheco, presidente e demais membros da diretoria, o Dr. Sinval disse de sua imensa satisfação pela visita afirmando que esse seria o primeiro contato de uma série que pretende fazer as empresas gaúchas de grande porte.

No Estado de Sergipe **APLUB** instala seus novos escritorios à Rua de São Cristovão no. 14 ed. Culturarte com o objetivo de expandir suas atividades previdenciais nesse estado contando para tanto com dois ilustres jovens universitários, Sr. Luiz da Cruz Nunes gerente de produção e o Sr. José Roberto da Silva, gerente administrativo.

Pretende estes jovens em caráter oficial visitar suas excelencias os senhores governador e futuro governador do Estado para lhes dar conhecimento do quanto são importantes os planos previdenciarios **APLUB.**

Esta gloriosa entidade tem tido a honra de participar com seus valorosos préstimos na vida pública oferecendo a quase todos os Estados da federação como por exemplo os Estados do Rio Grande do Sul, Minas Gerais e Bahia, urnas para as eleições de 15 de novembro, além de oferecer bolsas para os jovens universitários participantes do Projeto Rondon.

Aracaju, 10 de novembro de 1974.

APLUB

Associação dos Profissionais Liberais Universitários do Brasil

Luiz da Cruz Nunes
GERENTE

Charutaria e Bomboniere Chic

Especialista, Artigos para Fumantes, Artigos para presentes, Chocolates Fumos e Brinquedos.
Leiam Manchete, Fatos & Foto, Grande História Universal.
Jornais do Rio, São Paulo, Salvador, Maceió e Locais.

RUA JOÃO PESSOA 82

MARIA EDELVIRA SANTANA VASCONCELOS

(Missa de 7o. Dia)

Deocleciano Ramos, convida parentes e amigos para a missa de 7o. dia, que manda celebrar em intenção da alma de sua falecida esposa, no dia 14 de outubro (segunda-feira), às 19:30 horas, no altar-mor da Catedral Metropolitana.

Torcedor veja onde comprar seu ingresso

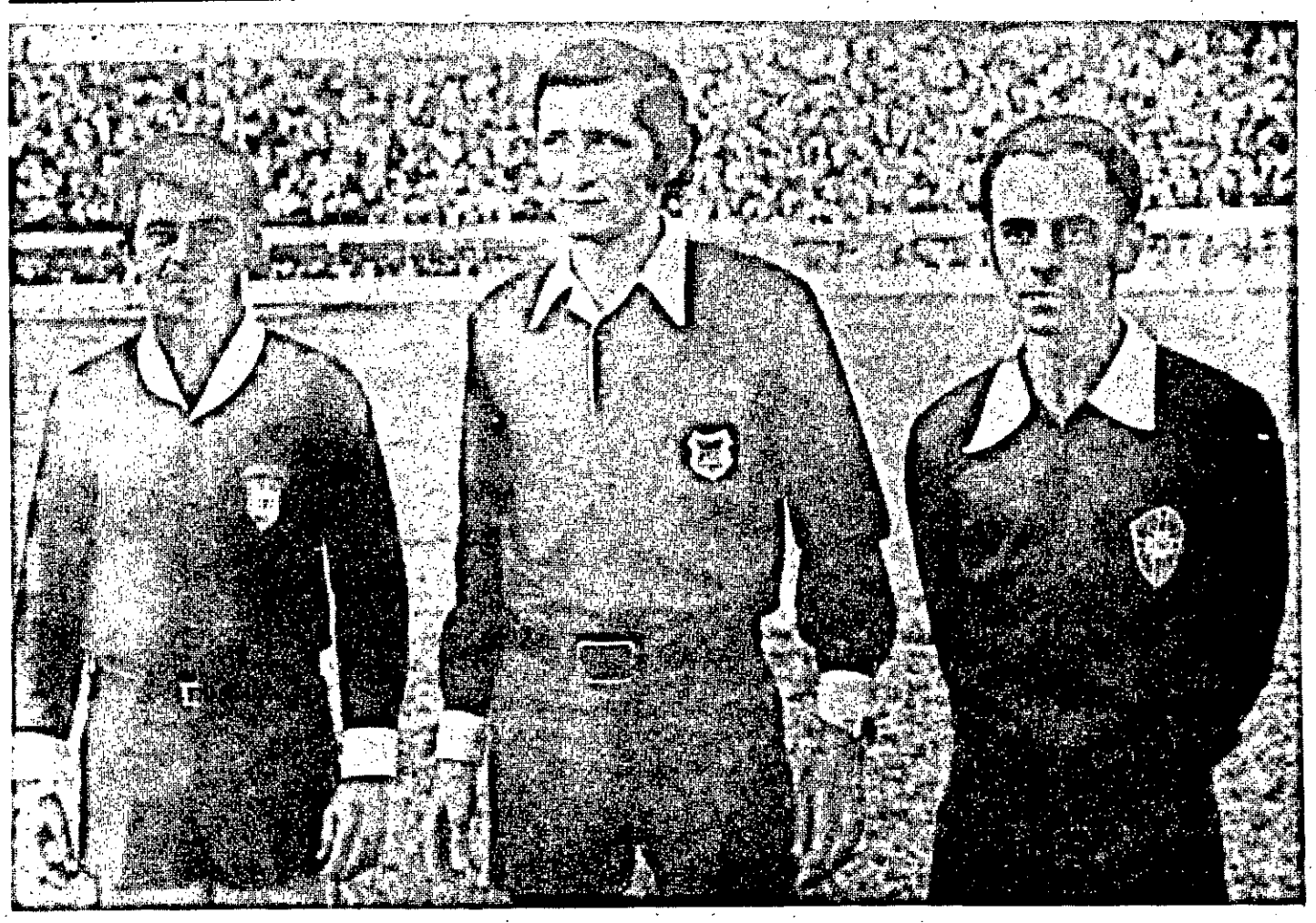

Vários postos de venda de ingressos para o clássico decisivo de domingo entre Clube Sportivo Sergipe e Associação Olímpica de Itabaiana, já estão instalados nas principais ruas de nossa capital. Torcedor, veja onde comprar o seu ingresso para o sensacional cotejo futebolístico da domingueira.

POSTOS

Rádio Liberdade de Sergipe - Cadeiras e arquibancadas
Rádio Cultura de Sergipe - Cadeiras e arquibancadas
Escritório do Sergipe - Cadeiras e arquibancadas
Farmácia Confiança - Cadeiras e arquibancadas
Sergipegás - Cadeiras e arquibancadas
Posto Gama - somente arquibancadas
Bar Flor do Siqueira - somente arquibancadas
Farmácia Santo Antonio - também, somente arquibancadas.

Trio de ouro volta a comandar mais um clássico

O trio de ouro do futebol sergipano composto por Aloísio dos Santos, Francisco de Aguiar Siqueira e Antonio Vieira de Góis deverá voltar a funcionar no Batistão, desta vez, para dirigir o cotejo que vai colocar em luta, Clube Sportivo Sergipe e Associação Olímpica de Itabaiana. O Diretor do Departamento de Árbitros da Federação Sergipana de Desportos, Otoniel Ribeiro, não quiz adiantar quem será o mediador central limitando-se apenas em dizer que, todos têm condições e que o dirigente máximo poderá ser conhecido logo mais à noite, por ocasião da reunião do DA, marcada para a quadra do Clube do Trabalhador.

Jogos Estudantís

A Secretaria de Educação e Cultura, a Escola Técnica Federal de Sergipe e o Colégio Agrícola Benjamin Constant realizarão dia 21 a 26 do corrente a II Semana de Informação Ocupacional nas oitavas séries dos Colégios Oficiais e Particulares.

O objetivo desta Semana é orientar os alunos na escolha dos cursos profissionalizantes de 2o. Grau existentes em nossa Comunidade.

JOGOS ESTUDANTIS

Dar-se-á no próximo dia 12 do corrente, a abertura dos V JOGOS ESTUDANTIS SERGIPANOS.

Terá início às 15:30 horas, tendo continuidade com a Competição de Natação no Parque Aquático às 19:00 horas, sendo encerrada a solenidade com a Demonstração de Saltos Ornamentais por atletas da Guanabara às 21:00 horas.

O Governo do Estado e o Secretário de Educação convidam todas as autoridades, diretores de Colégios, Professores e estudantes para a solenidade de abertura dos Jogos Estudantis no Batistão.

DIA DO PROFESSOR

A Secretaria de Educação e Cultura já elaborou uma Programação Especial para comemorar o DIA DO PROFESSOR.

Constam do programa, uma Missa em Ação de Graças, na Catedral Arquidiocesana, de Jogos Estudantis, isto é, competições entre estudantes de alguns Colégios e uma sessão artística à noite no Auditório do Conservatório de Música.

Clássico vai pegar fogo no Batistão

Depois da peleja entre Confiança e Lagarto, levada a efeito à noite da última quarta feira no Batistão, onde o alvi-verde da "Terra da Jaca" deitou e rolou em cima dos comandados de Dequinha, as atenções dos desportistas sergipanos estão voltadas para o jogão do domingo que vem, quando estarão em ação, no Estádio Lourival Baptista, as equipes da Associação Olímpica de Itabaiana e Clube Sportivo Sergipe.

Reina grande expectativa em torno do clássico que promete ser dos mais sensacionais. Não existe favorito para o jogo, embora se reconheça no tricolor serrano, um time muito mais bem esquematizado.

Dezenas de caravanas já estão sendo organizadas pelos chefes das duas torcidas. Aqui, em nossa capital, o chefe da torcida rubra — Expedito — anuncia para amanhã de domingo, uma longa passeata com a presença de um trio elétrico de nosso Estado. O líder da galera vermelhinha está convocando todos os torcedores do clube para a passeata que tem seu ponto de partida marcado para a Praça do Bairro Siqueira Campos.

Renda do próximo domingo pode bater recorde

Um novo recorde de renda deverá acontecer à tarde do próximo domingo, no Estádio Lourival Baptista, por ocasião do jogo Sergipe e Itabaiana, quando poderá ser conhecido o campeão do turno de classificação do Campeonato Sergipano de Futebol Profissional de 1974. Dirigentes dos dois clubes acreditam que a arrecadação superará a registrada no encontro entre Confiança e Sergipe, que atingiu pouco mais de 160 mil cruzeiros, principalmente por se tratar de uma partida que apresenta um caráter decisivo, o que não deixa de ser mais um motivo para que um grande número de torcedores se faça presente à nossa principal praça de esportes.

CSM e Lagarto vão para uma melhor de três

Somente depois do turno final de classificação do Campeonato Regional, é que, a presidência da Federação Sergipana de Desportos marcará as datas dos jogos entre Clube Sportivo Maruinense e Lagarto Esporte Clube, para se saber quem ficará com a sexta vaga deste turno. Enquanto isso, os lagartenses eufóricos depois da retumbante vitória colhida diante do Confiança, quarta feira à noite, retornam aos treinamentos visando a série melhor de três que realizará com o CSM.

Cotinguiba aniversaria

Prosseguem no dia de hoje, as festividades comemorativas à passagem de mais um aniversário do Cotinguiba Esporte Clube que, no dia de ontem, completou o seu sexagésimo ano de fundação.

PROGRAMAÇÃO

O vasto programa elaborado pela diretoria do Decano da Fundição foi iniciado às 5 horas de ontem, com uma alvorada festiva: às 8 horas deu-se os hasteamentos das bandeiras; às 21 horas - sessão solene do Conselho Deliberativo do Clube. Às 22 horas foi servido um coquetel à imprensa e aos convidados; às 23:30 horas registrou-se a apresentação do grupo folclórico do Cotinguiba (Grupo "Oxossi"):

a) Candomblé
b) Maculelê
c) Capoeira

Às 23 horas houve baile comemorativo.

HOJE

Para hoje está programado um baile comemorativo do convênio Cotinguiba e Associação dos Cronistas de Sergipe
Desportivos de Sergipe (ACDS).
Amanhã, dar-se-ão o encerramento das comemorações com a seguinte programação:
Às 20:00 horas - Filme educativo
Às 21:30 horas - Entrega dos títulos patrimoniais e medalhas aos campeões de voleibol masculino adulto e troféus para os vice-campeões de basquetebol e voleibol feminino.
Finalmente, às 22:00 horas, haverá Samba de Roda sob a batuta do Grupo "Oxossi", do Cotinguiba Esporte Clube.

Sergipe paga bicho a jogadores do Lagarto

Os membros da Junta Governativa do Clube Sportivo Sergipe entregaram ontem à noite, ao Presidente do Lagarto Esporte Clube, um cheque no valor de Cr$ 3.600 cruzeiros, importância esta que será distribuída com os jogadores do Lagarto Esporte Clube pela importante vitória obtida quarta feira à noite no Estádio Lourival Baptista, quando derrotou o Confiança por três a um, possibilitando para o mais querido partir para uma partida decisiva com o Itabaiana, domingo à tarde no Gigante da Praia.