DESO QUER RECEBER DIVIDAS DE ÓRGÃOS DO ESTADO

VENDA RIGOROSAMENTE PROIBIDA
EXCLUSIVO DE ASSINANTES

O Deso — Departamento de Saneamento do Estado , autorizado pelo Governador do Estado, está fazendo o levantamento das dívidas de todas as secretarias, autarquias e da Assembléia Legislativa para com a empresa fornecedora de água do Estado. A medida visa o recebimento de todos os débitos na gestão Paulo Barreto, informando-se que o total da dívida sobe a 660 mil cruzeiros, sem falar na conta da Prefeitura de Aracaju, que já foi ameaçada de ter o fornecimento de água cortado. Informa-se que a Secretaria de Educação, por causa do grande número de estabelecimentos de ensino, é a que mais deve ao Deso e que este ano não pagou um so mês suas contas de água.

A iniciativa governamental vem provocando diversas providências por parte dos secretários dos diversos departamentos do Estado, não se informando ainda se chegaram à alguma conclusão sobre a maneira de saldar os débitos para com o Deso.

JORNAL da cidade

ARACAJU(SE), 06 DE NOVEMBRO DE 1974 — QUARTA-FEIRA—No. 791—ANO III CR$ 1,00

Hoje tem cavalhada na exposição

Uma das grandes atrações na Exposição Agropecuária, que ora se realiza em nossa Capital,será realizada hoje às 19h e 30m, no Parque João Cleofas, no Bairro Santos Dumont, quando estará se *apresentando a famosa Cavalhada de* Alagoas, composta de 12 cavaleiros que representam os Mouros e Cristões em vestimentas azuis e vermelhas. A Cavalhada é uma festa tipica portuguesa que teve origem nos torneios medievais, servindo para intervalos de guerras e às práticas de galanteria nas cortes e meios fidalgos. Do ritual da Cavalhada de Alagoas constam a homenagem à Santa, reconhecimento de pista, carreiras de pares, carreiras na argola e desfile de passada. Possui, ainda a Cavalhada, a Banda de Pífanos, composta de seis elementos, sendo coordenda pelo dr. Armênio Cavalcanti.

Na noite de ontem, teve início o julgamento de animais das raças indianas, européias leiteiras e o concurso leiteiro, contando com a presença do Secretario João Pessoa Souza, da Agricultura de Pernambuco, Noel Souza Sampaio, diretor da ABCZ, Adozino Pacheco, de Minas Gerais e Benedito Miranda, Diretor da Divisão de Cooperativismo do INCRA em Brasília.

Vestibular: agora, a procura dos cartões

Na guerra a que se comprometeram voluntariamente de participarem, os 5.359 candidatos inscritos ao Vestibular 1975, da Universidade Federal de Sergipe, terão agora que retornar ao Diretório de Administração Acadêmica, na Reitoria, no período de 16 a 20 de dezembro, para receberem seus cartões de identificações, sem o qual o vestibulando não poderá ter ingresso aos locais do concurso nem realizar os exames. O cartão de identificação somente será usado pelo candidato no dia cinco de janeiro, quando começarão os exames vestibulares, com a realização das provas de Estudos Sociais.

BANORTE abre novas linhas de crédito

Desde ontem em nossa capital diretores do Sistema Financeiro Banorte, mantendo contatos com empresários no sentido de abertura de novas linhas de crédito. Falando ao JORNAL DA CIDADE o Dr. Eureles Souza Cordeiro, responsável pelo Grupo *na Bahia e Sergipe,* informou que sua visita ao nosso Estado visa antes de mais nada incentivar a atuação de empresas ligadas ao Sistema Banorte, como também uma forte injeção financeira nos setores secundário e terciário.

Acompanham o diretor do Banco Nacional do Norte, os Srs. Carlos Alberto de Oliveira, dirigente da Banorte Investimentos e Carlos Alberto de Oliveira Lima, dirigente da Banorte Financeira.

A Vaca e a Cidade

Passeando com tranquilidade e candura pelo centro da cidade de Aracaju, numa das suas principais ruas — a de Itabaianinha, vai a vaca, sem espanto e maiores percalços, ignorando aquilo a que orgulhosamente chamamos de civilização, isto é: ruas calçadas, casas comerciais, carros, ônibus e anúncios luminosos e vistosos, entre outras coisas. Antecipando ao maior movimento comercial, ela vai no seu caminhar prosáico e com o seu olhar bovino e "sério", como que ridicularizando essa própria tão falada civilização da capital de Sergipe, antigo del'Rei e hoje dito de todos nós, sergipanos sofredores, sempre à espera do progresso maior, enquanto, por enquanto e sem muito encanto, respiramos o ar tão província, sem melindres e rancor.Pelo menos, tal como mostra a foto, a vaca vai andando percorrendo nossas ruas, mas sem nenhum boi atrás, conforme o referido e destacado na canção já *popular por todos* esses brasis.(Foto Luiz Carlos).

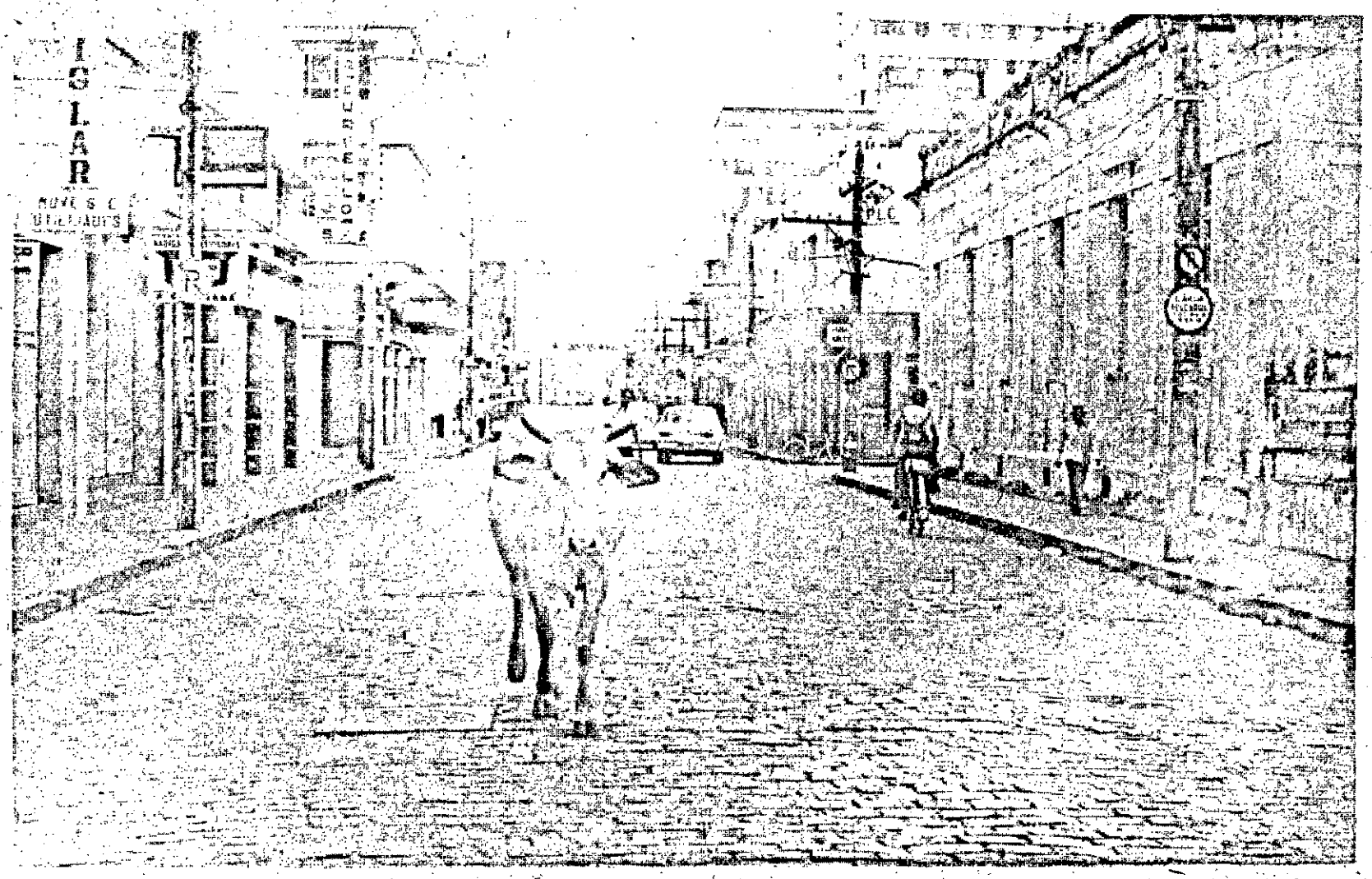

Exames supletivos: prazo prorrogado

Quem tiver interesse em participar das provas do exame supletivo 1o. e 2o. graus, ainda tem o prazo para se inscrever até o dia 13 do corrente.
As inscrições, que se encerrariam no dia 30 de outubro teve seu prazo prorrogado para 13 de novembro, atendendo solicitação de diversos alunos.

LOCAL E DATA
As provas serão realizadas no Colégio Atheneu Sergipense e tem seu início previsto para o dia 18 de dezembro. Constam do Programa tôdas as materias do currículo do 1o. e 2o. graus. Até o momento mais de 600 alunos já se encontram inscritos, tanto na Capital como no interior do Estado.
No interior as provas serão realizadas nas cidades de Estância, Itabaiana e Propriá.

HORÁRIO DAS PROVAS
Segundo programa elaborado pela sub-coordenadoria do Ensino Supletivo ficou assim estabelecido o horario das provas: do 1o grau disciplinas:

Dia	18. 12.74	14:00	História
		16:00	O. S. P. B.
	19.12.74	14:00	C.F.B.
		16:00	E.M.C.
	20.12.74	14:00	Português
		16:00	Geografia
	21.12.74	14:00	Matemática

As provas do 2o. grau obedecerão os seguintes horarios:

Dia	18.12.74	07:30	História
		10:20	O.S.P.B.
	19.12.74	07:30	C.F.B.
		10:20	E.M.C.
	20.12.74	07:30	Português
		10:20	Geografia
	21.12.74	08:00	Matemática

O horário das provas e programa estão a disposição dos interessados na Casa Maternal Amélia Leite local das inscrições.

A crescente importância dos computadores nas comunicações

ACAPULCO– "Os computadores desempenharão no futuro papel de maior predominância no campo das comunicações", declarou Wilbur Schramm, diretor do Centro Leste-Oeste de Comunicações em Honolulu, ao ter início o Primeiro Encontro Mundial de Comunicação na cidade mexicana de Acapulco.
De acôrdo com Schramm, autor de 25 livros sôbre comunicação, e detentor de vários prêmios internacionais por suas contribuições à ciência, a comunicação constitui o centro nervoso da sociedade, e sua influência sôbre o indivíduo pode ser, em muitas ocasiões, decisiva.
Existe na atualidade uma tal quantidade de informação, que já não é possivel, por meios humanos, catalogá-la e distribui-la segundo os interesses do público.
Por esta razão torna-se necessário o uso de computadores na classificação da informação e no modo de trnasmiti-la. Schram ressaltou que isto deverá ocorrer no próximo decênio. Disse, por outro lado, que a comunicação de massa á capaz de reunir um grupo de indivíduos ou agrupamentos sociais em torno de uma idéia ou fato, que os pode orientar quanto à opinião ou a atuar de uma maneira definida. É aí justamente, onde reside a fôrça dos meios de comunicação de massa de nossa era.
De acordo com as palavras de Schramm, a comunicação é a relação que une tanto aquele que comunica como aquele que recebe a mensagem, e deve realizar-se em um ambiente de iter-relação pessoal, tendo-se em conta a função social dos meios de comunicação de massa.
O Presidente Gerald Ford, ao ensejo da reunião que se realiza em Acapulco, declarou que "a interdependencia mundial criou novas necessidades de meios mais eficazes de partilhar a informação e as idéias".
A sessão inaugural do conclave foi presidida pelo Dr. Miguel Aleman Velasco, vice-presidente executivo da Televisa, a maior cadeia de emissoras de televisão da América Latina, e organizadora desse evento.
Do primeiro dia de atividades participaram também os astronautas norte-americanos Geral Carr, comandante da terceira tripulação do Skylab (Laboratório Espacial) e James Lovell, comandante da missão de Apollo-XIII, os quais falaram sob suas experiências no espaço e forneceram explicações sob filmes alusivos as suas respectivas missões, que foram exibidos para mais de 500 participantes desse encontro e para representantes dos meios de informação.
Além da participação de escritores e peritos de comunicação de fama internacional, como o escritor Servan-Schneiber e Marshall McLuhanm também estão presentes nesse encontro mundial da comunicação artistas como Liza Mie Minelli, Cantinflas e o esportista brasileiro Pelé.
As reuniões terão prosseguimento até o próximo dia 26, quando terá início o Terceiro Festival da Canção Ibero-Americana.

INPS atende mal por falta de funcionários

O pequeno número de funcionários do INPS, para atender aos contribuintes e aposentados da autarquia, tem sido alvo de diversas reclamações, por parte dos usuários devido a demora e falta de atenção dispensada pelos funcionarios.

Existem apenas dois funcionarios para preencher formulários de requerimento de pensão não dando conta do número de contribuintes que procuram diariamente auqela repartição.
Na seção de auxílio-funeral existe o mesmo problema, pois segundo os reclamantes, apenas três funcionários trabalham na seção e não dão conta do grande número de ser segurados que procuram para resolver seus problemas. E o pior de tudo isso é que para se conseguir um auxílio-natalidade ou funeral, o solicitante preenche o formulário e espera mais de 10 dias.

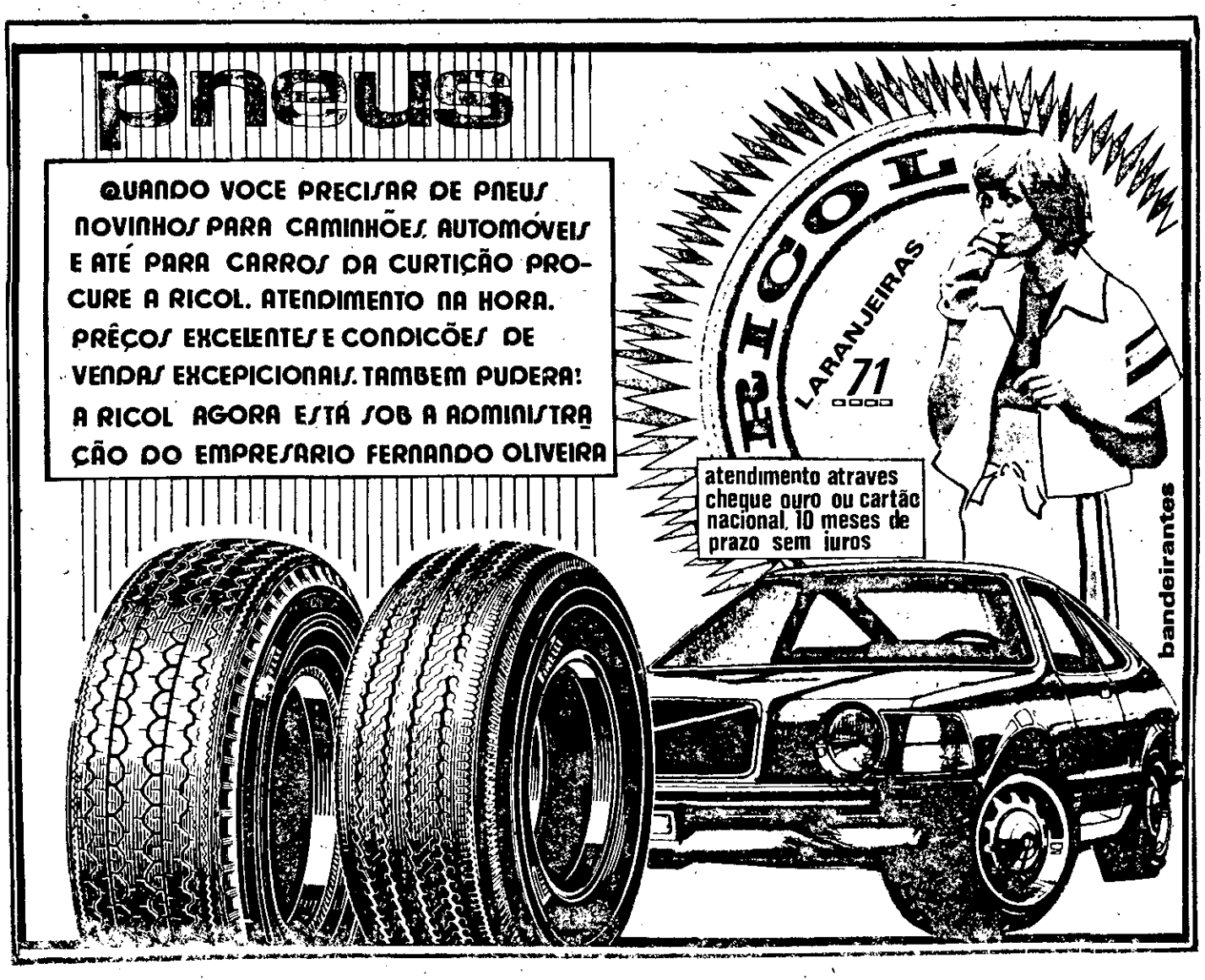

serviço

CANAL 4
TV SERGIPE

15:40 – Abertura
15:45 – TV Educativa
16:25 – Hoje
16:40 – Velhos Tempos
17:00 – Vila Sésamo
17:30 – T. R. E.
18:00 – Cine Mirim
18:45 – Jornal Quatro
18:50 – Supermanoela
19:40 – Jornal Nacional – Via Embratel – A cores
20:00 – Bola Quatro
20:15 – Fogo Sobre Terra
21:00 – T. R. E.
21:30 – Quarta Feira Nobre
22:25 – Jornal Quatro
22:30 – O Espigão – A cores
23:05 – Cinema
01:00 – Encerramento

TEATRO
Auditório do Colégio das Freiras de Propriá – Sábado: "TRANSE", sensacional peça de Ronald Radde, produção do Grupo Opinião de Espetáculos. Censura: 18 anos. Horário: 20h30m e 22horas. Promoção do Lions Clube Propriá.

CINEMA

PALACE – "Trinta e Seis Matadores Chineses" – Censura: 18 anos. Horário: 15, 17, 19 e 21 horas

VITORIA – "Interlúdio de Amor" – Censura: 18 anos. Horário: 15, 17, 19 e 21 horas.

RIO BRANCO – "Massacre no Forte Perdido" – Censura: 14 anos. Horário: 14, 16, 19 e 21 horas.

ARACAJU – "O Hércules Chinês" – Censura: 14 anos. Horário: 14, 16, 19 e 21 horas.

HOROSCOPO

ÁRIES – Muita discussão poderá ocorrer sem que se chegue a um acordo. Seja firme mas saiba ceder para conservar a harmonia.

TOURO – Desfavorável para viagens. Cuidado para não fazer algo impulsivo. Dê atenção à saúde. Assuntos de dinheiro e crédito.

GÊMEOS – Poderá negociar com êxito. Idéias e planos novos. Romances não trarão felicidades.

CÂNCER – Propício para tratar de assuntos do lar e da familia. Bom para reparos e pintura.

LEÃO – Execute seus movimentos às claras. Se estiver procurando informações para um novo negócio, vá com cuidado.

VIRGEM – Evite nervosismo e ações temperamentais. *Negativo para o amor.*

LIBRA – Possiveis distúrbios emocionais. Evite atitudes impensadas. Não aceite compromissos.

ESCORPIÃO – Saúde problemática. Não seja impulsivo. Adie assuntos com a Justiça.

SAGITÁRIO – Seja cauteloso com relação aos interesses financeiros. Tenha cuidado com os detalhes.

CAPRICÓRNIO – Dia negativo para assuntos do coração. Evite contratos e acordos comerciais.

AQUÁRIO – Problemas de saúde influirão no seu trabalho. Evite assuntos legais.

PEIXES – Não se envolva em especulações. Controle as despesas. Compras feitas hoje não serão satisfatórias.

Eleita a chapa "Unidade" para Ordem dos Advogados

Em eleição das mais concorridas foi eleita na última segunda-feira a chapa UNIDADE, para dirigir os destinos da Ordem dos Advogados do Brasil, Secção de Sergipe.

A chapa vencedora concorreu com a Liberal obtendo 121 contra 49 da sua opositora.

A chapa Unidade, vencedora das eleições está assim constituida: Tertuliano de Azevedo, Gilton Garcia, Maria Angelica Rezende Silveira, José Augusto Azeredo Lobão, Osmário Vilanova de Carvalho, Osório de Araújo Ramos, Netonio Bezerra Machado, José Augusto Siqueira, Maria José Cruz e Freitas, José Gomes de Andrade, José Francisco da Rocha e Henrique Valentins Neto.

Em fevereiro de 75, entre os advogados eleitos pela classe será feita eleição para presidente da Ordem dos Advogados do Brasil, que atualmente é dirigida pelo Dr. Osmário Vilanova de Carvalho.

Delegado quer prender Florival

O Primeiro Delegado Metropolitano, Clélio Lins Batista determinou a realização de diligências para prender o autor de crime de morte contra a pessoa de Florival Gomes da Silva, nascido em Piaçaçuçu, Alagoas, assassinado com uma facada, ao que tudo indica por questão de ciúme.

O crime ocorreu próximo ao bairro do DER, na tarde de sexta-feira passada, tendo o criminoso, cujo nome não pode ser revelado para não prejudicar sua captura, conseguido evadir-se enquanto a vítima era levada para o Pronto Socorro, onde morreu na madrugada de sábado. A polícia está com vários documentos do acusado da autoria do crime, e, espera prendê-lo a qualquer momento.

Promotor denuncia marginais

O Promotor Publico Dr. Luiz Dantas Tavares, apresentou denúncia contra os marginais Eliosnaldo Barros, Vulgo Dêgo e Jailson Batista dos Santos, vulgo Sergipe.

Esses marginais são acusados de vários arrombamentos nas zonas norte e sul da cidade e estão enquadrados no artigo 155 do Código de processo penal.

Outro que se encontra na mesma situação é o meliante José dos Santos, mais conhecido por Siriri. Os três encontram-se recolhidos ao Reformatório Penal, à disposição do Juiz da 3a. Vara. Todos são acusados de arrombamentos e pequenos furtos.

UNIVERSIDADE FEDERAL DE SERGIPE

REITORIA

DIRETORIA DE OBRAS

NOTA

Dando cumprimento ao disposto no artigo 27 do Decreto no. 73.140 de 09 de novembro de 1973, ficam convidadas as firmas abaixo relacionadas a participarem da sessão que será realizada às 16:00 horas do dia 06 de novembro de 1974, no edifício da Reitoria, à rua de Lagarto, 952 na qual será divulgado o resultado da Tomada de Preços no. DO/03/74.

COSIL— Construtora Silva Ltda.;
NORCON— Sociedade Nordestina de Construção Ltda.;
CELI— Construtora Celi Ltda.;
EBISA— Engenharia Brasileira, Indústria e Saneamento S/A.;
ATENCO— Atalaia Engenharia e Comércio Ltda.;
J. P. CONSTRUÇÕES LTDA.

Aracaju, 01 de novembro de 1974

Engo. JOSÉ ÁLVARO DE LIMA
DIRETOR DE OBRAS.

Laurindo Alves Campos
ADVOGADO

Escritório: Rua Laranjeiras, 151 - Ed. Mayara, Sala 119
Residência: Rua Socorro, 201 - Fone: 34-67
ARACAJU — SERGIPE

Telefone para 3375
e faça uma assinatura do
JORNAL DA CIDADE

Bizz-Bizz-Bizzzuuuummm!
Chegou o Bizorrão!

V. viu o que a VW aprontou agora? Outra boa. Ela pegou os macetes mais curtidos por aí, juntou tudo bem juntado e saiu com este tremendo carango que é o Bizorrão. Putz! Um ouriço, podes ver pra crer: Motorzão zuncador, com 1600 cc de veneno. Entrada extra de ar, em relevo, zi fôlego! Rodas aro 14 zás-trás, fazendo o carro mais baixo e agarrado na pista. Já tá sentindo a barra da performance? Então, saca como v. vai comandar a máquina. O volante zorra e o câmbio zig-zag são pequenos, tipo competição. Tá sabendo, quanto menor o movimento que o piloto tem que fazer, mais depressa o carro obedece. Zapt! Zupt! Os bancos zum-zum, com encosto que segura v. nas curvas. (Reclinam até o assento de trás pra v. transar bem uma parada.) E o painel tem conta-giros, e tudo que é marcador, pra v. ficar sempre dono da situação num passar de olhos ziiing! Agora, não fique tranqüilo aí, que a esta altura tem bicho demais vidrado no Bizorrão. Se v. quer descolar o seu, tem que pintar depressa num Revendedor VW.

SUPER FUSCÃO 1600 S

Revendedor Autorizado Volkswagen

REVENDEDOR AUTORIZADO

DISCAR — DISTRIBUIDORA DE CARROS LTDA
Av. Coelho e Campos, 409 — Fone 20-47
Bem no centro da cidade

NOTA DE FALECIMENTO

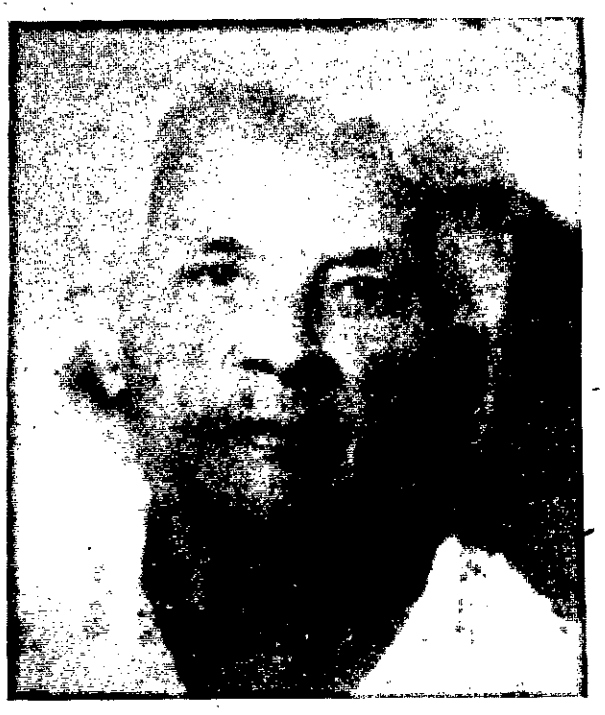

ESTHER BOTO SOBRAL (D. MIMOSA)—

Ana Sobral Menezes, Francisca Sobral, Coralia Sobral Carvalho, Arnaldo Rolemberg Garcez — Familia, José Augusto Garcez — Familia, Carlos Augusto Garcez Familia, João Augusto Garcez Familia, Manoel Conde Sobral — Familia, Laurinda Conde Sobral — Familia, Antônio Conde Sobral— Familia, Getulio Sávio Sobral — Familia, Hélio Wanderley Sobral Carvalho —Familia, Francisco Sobral Garcez—Familia, Wellington Maynard-Familia, Washington Sobral Carvalho Familia, Alvaro Sobral Garcez —Familia, Antonio Francisco Sobral Garcez —Familia, José Sobral Garcez Filho—Familia, Roosevelt Menezes—Familia, Paulo Donizete Vieira Familia, Júlio Sobral Prado —Familia, Antônio Conde Dias — Familia, Valentim Sobral Prado Familia, Arivaldo Carvalho-Familia, Dermeval Carvalho Prado — Familia, João Sobral Garcez Sobrinho — Família, Francisco Sobral — Família, Gilson Santiago — Família, Willimes Almeida Santos Família, José Gladson do Prado Sales — Familia, Antônio de Aguiar Dória — Familia, com profundo pesar participam o falecimento de ESTHER BOTO SOBRAL (d. Mimosa), sepultada ontem na cidade de Itaporanga d'Ajuda, às 8 horas, saindo o féretro da residência à Praça Silvio Sobral Garcez no. 15, convidando aos amigos e parentes para a MISSA DE 7o. DIA que será celebrada no dia 9 às 19 horas — na Matriz da Cidade de Itaporanga D'Ajuda.

JORNAL SOCIAL

ARLENE

I CONSELHO DISTRITAL

Aracaju vai ser séde nos dias, 8, 9 e 10 do corrente, do "II Conselho Distrital", que vai reunir todos os clubes que integram o Distrito L–14 de Lions Internacional.
Muitos serão, portanto, os visitantes daquele clube de serviço que estarão no terrinha neste fim de semana, valendo salientar a presença do Governador do Distrito, o engenheiro Adalberto Câmara.
A partir das dezesseis horas do dia nove serão feitas as inscrições na secretaria do Lions Clube de Aracaju-Centro, a rua João Pessoa, 320, no Edifício Cidade de Aracaju, sala 218.
Sessão de abertura está prevista para as vinte horas, no auditório do BANESE, seguindo-se uma Noite de Confraternização (coquetel dançante) na boite do Hotel Palace, a partir das 22:30 horas.
Para o domingo, dia dez, a programação prevê uma missa concelebrada na Igreja do Colégio Arquidiocesano, as oito horas e a partir das nove, no auditório do BANESE, sessão plenária.
Chamamos a atenção para a reunião das domadoras, as 09:30 horas do domingo (dia nove), no quarto andar do Hotel Palace, ocasião em que fará palestra a domadora Marlene Lanverly de Melo, espôsa do presidente do Lions Clube Maceió-Pajuçara..
O encerramento dar-se-á, ao meio dia, sendo o almoço livre.

Outra debutante, a Elisabeth Sobral,

em foto colhida por LINEU.

INAUGURAÇÃO

Inauguração da séde propria da Associação dos Criadores do Estado de Sergipe vai ser amanhã, as quinze horas, e está instalada no Edifício Norcon Shoping Center, sala seis, terreo.
Murilo Dantas, o presidente da entidade, está convidando todos os criadores para prestigiarem a solenidade.

UMA NOITE DE CHARME E ELEGANCIA

Muito interesse em torno da festa "Uma noite de charme e elegancia", que a sociedade sergipana vai ter oportunidade de participar no próximo dia oito, nos salões do Iate Trata-se de uma promoção, de carater filantropico, da Casa da Amizade, tendo a frente Maria do Carmo Alves, espôsa do engenheiro João Alves Filho.

RELAÇÕES PÚBLICAS EM SERGIPE

Ronaldo Cardoso voltou da Guanabara, onde participou de um seminário sôbre Relações Públicas, promovido pela Petrobrás. Aliás ele foi nomeado Assessor Regional de Relações Públicas em Sergipe do Distrito L–14 de Lions Internacional.

BANCO DO NORDESTE

Soube que o dr. NILSON HOLANDA, presidente do Banco do Nordeste foi convidado para proferir palestra na solenidade de abertura do "II Conselho Distrital", do L–14, no próximo dia nove. Ainda não está confirmada, porém, a presença do mesmo.

SALGEMA

Neste sábado grupo de estagiários do "III Ciclo de estudos da Associação dos Diplomados da Escola Superior de Guerra-ADESG" deverá estar seguindo com destino a Maceió, onde, conforme já tive oportunidade de comentar, irão visitar a indústria do Salgema.

CAVALHADA E ATRAÇÃO

Atração desta noite, no Parque João Cleofas, onde se realiza a "XXXIII Exposição Agro-Pecuária," é a famosa "CAVALHADA EM ALAGOAS", composta de doze cavaleiros que representam os Mouros e Cristãos, em vestimentas azuis e vermelhas.
A Cavalhada é uma festa típica portuguesa, que teve origem nos torneios medievais, servindo para intervalo de guerras e às práticas de galanteria nas cortes e meios fidalgos.
A Cavalhada de Alagoas é oriunda de fazendeiros, servindo para homenagear os padroeiros das cidades do interior, e consiste numa sequência de representações e jogos de varas, argolinhas e manequins.
Do ritual da Cavalhada em Alagoas constam a homenagem a Santa, reconhecimento de pistas, carreiras de pares, carreiras na argola e desfile de passada.
Acompanha a Cavalhada em Alagoas a Banda de Pífanos, composta de seis elementos, sendo coordenada pelo Dr. Armênio Cavalcanti.
Registrando o evento fazemos um convite especial a colônia alagoana para prestigiar o evento, que promete ser dos mais interessantes.

DICAS SOCIAIS...

Teresinha Ribeiro foi ao casamento de Vilma Porto e disse-me que a noiva estava linda...///
Jorge Araújo falando com entusiasmo da cavalhada, logo mais, no Parque João Cleofas...///
Uma boa notícia, a minha amiga Marivete Cruz Nunes está reagindo e deverá ser transportada, hoje, para o Rio, onde submeter-se-á a intervenção cirurgica. Vamos rezar e torcer para que tudo corra bem...///
Neste fim de semana a cidade vai receber dezenas de leões...///
Visitando Aracaju o Dr. Benedito Miranda, diretor de divisão de Cooperativismo do INCRA, em Brasília...///
Estagiários prosseguem seus trabalhos agora divididos em grupos, diariamente reunidos no SENAC, para pesquisa sôbre assuntos diversos, selecionados pela ADESG...///

ARTES & SHOW

VIEIRA NETO

Cena da peça infantil "Aventuras de Um Diabo Malandro", de Maria Helena Kuhner, que será apresentada no auditório do Colégio Estadual, no próximo dia 16, às 16 horas.

TEATRO INFANTIL NO ATHENEU

O público infantil terá oportunidade de assistir um espetáculo feito especialmente para ele. Trata-se "Aventuras de Um Diabo Malandro produção de O Grupo, direção de Everardo Sena.
O espetáculo vem a Aracaju numa promoção de Isaías Falcão e José Américo Leite.
No elenco da peça: Everardo Sena (O Diabo), Flávio Costa (Capitolino), Helena Rego (Moça Suneviana) e Gabriel Bechara (Comandante).
Maria Helena Kuhner, autora da peça, é socióloga, tradutora, pesquisadora, jornalista, escritora, autora de vários textos para teatro, e orientadora educacional"

A PEÇA SEGUNDO A AUTORA

Falando sôbre sua peça, diz Maria Helena Kuhner: "Não é fácil escrever para crianças. Sobretudo quando se tem por elas o respeito que merecem. Por isso, na peça, a desmistificação da figura do Diabo enquanto entidade abstrata e todo-poderosa, é feita concretamente, dentro dos esquemas do pensamento intuitivo; mas, para os de mais de sete anos, êste mal já pode ser também relacionado com a ambição e ânsia de posse desmedida, e egoísmo e individualismo extremados que levam a tentar usar a tudo e todos em proveito próprio, o armamentismo desenfreado que faz da Terra, uma imagem envolta em guerras e bombas que causam inveja ao próprio Diabo por sua capacidade de destruir e fazer mal"

"TRANSE", SÁBADO EM PROPRIÁ

Depois de Aracaju vai ser a vez de Propriá aplaudir "Transe", peça de Ronald Radde, produzida pelo Grupo Opinião de Espetáculos, numa promoção do Lions Clube daquela cidade sergipana.
"Transe" será encenada no auditório do Colégio das Freiras de Propriá em duas sessões, às vinte e trinta e vinte e duas horas, em vista da grande procura de ingressos.

CARAVANA BEVERLY EM ARACAJU

Vem aí a Caravana de Sucessos Beverly, dia 12 do corrente. Apresentação será no Ginásio Charles Moritz, às 20 horas. Fazem parte da Caravana, os cantores Dom § Ravel, João da Praia, Angelo Máximo, Mauro Sérgio, Nerino Silva, Alypio Martins, Fernando Lelis, Luiz Carlos Clay, Carlos André, Sueli e Suzi Darlen.

"CORDÉLIA BRASIL" DE BIVAR

Em palestra com Luiz Adelmo, fiquei sabendo que faz parte dos seus planos a montagem em Aracaju da peça de Antonio Bivar, "No Começo é Sempre Difícil, Cordélia Brasil, Vamos Tentar Outra Vez". Só depois depende da Censura Liberar o texto e quanto à escolha dos atores é outro problema que o Adelmo terá que solucionar, pois nem se tratando de um texto dos mais vigorosos da dramaturgia brasileira há necessidade de que a escolha recaia em três excelentes atores (incluindo-se aí uma atriz) para que o recado possa ser dado conforme manda o figurino.
De antemão, posso acrescentar que Arquimedes seria um dos atores escolhidos por Luiz Adelmo..
A idéia é perfeitamente válida e espero que seja realmente concretizada, pois considero "Cordélia Brasil" uma das melhores peças escritas no Brasil nos últimos dez anos.

ARTEZANATO DO PRESÍDIO

A Galeria de Arte Alvaro Santos colocou às disposição do Plano de Ação Cultural Jardim Esperança, o anexo onde anteriormente funcionava um posto de venda de revistas.
Ali começaram a ser vendidos trabalhos de artezanato do Reformatório Penal do Estado, com várias peças em madeira, destacando-se a atividade criadora de presidiários, cujos trabalhos já foram apresentados em exposição realizada na própria Galeria.
Figuras de carro-de-boi, carangueijos e outros adornos em madeira, fazem parte do material de artezanato do presídio, expostoo no anexo da Alvaro Santos, onde também podem ser adquiridos produtos do artezanato de doces do Jardim Esperança.

NOTAS E COMENTÁRIOS

JURANDYR CAVALCANTI

Com grande sucesso em todos os sentidos, vem sendo realizada a XXXIII Exposição Agropecuária de Sergipe, uma promoção da SUDAP. Em virtude de motivos de ordem superior, não pôde comparecer ao ato inaugural o titular do Ministério da Agricultura, que mandou um jovem de cabeleira à nazareno, que exerce as elevadas funções do Coordenador de Projetos Agrícolas do referido Ministério. O Dr. Paulo Romano, um dos mais renomados técnicos, em sua especialidade profissional, com sua jovialidade e seu jeito descontraido, apesar das poucas horas que por aqui permaneceu, deixou a sadia mensagem de que o Brasil é país dos jovens.

RETRÓGADOS

Infelizmente ainda existem em nosso meio pessôas que vivem folcloricamente, apegadas ao passado. Não admitem jovens cabeludos e barbudos. Ignoram esses ultrapassados que a alentada cabeleira ou a bem aparada barba são apenas adornos que escondem um caráter retilineo e uma cultura, muitas vezes, invejável.

BATISTÃO

Tôdas as luminarias das seis fôrres do BATISTÃO vão ser trocadas. Um moderno sistema de o iluminação subistituirá os corridos suportes das luminarias, por ordem expressa do Governador Paulo Barreto de Menezes.

GALERIA

A Galeria Horácio Hora, do tapeceiro Luiz Adelmo, vai realizar uma Feira de Arte, com a participação de artistas de renome. A amostra terá motivos natalinos.

HOTEL

Mais 26 apartamentos deverão ser entregues aos turistas pelo Hotel Beira Mar empreendimento vitorioso, erguido na Praia de Atalaia. Os novos apartamentos com as mesmas caracteristicas dos atuais, ficarão prontos no fim do corrente mês.

INSPETOR

Em viagem de rotina profissional, encontra-se nesta Capital o Sr. Hamilton Ferreira Correia, alto funcionário do Banco Central do Brasil. Realiza inspeção em diversos estabelecimentos bancários, nesta cidade.

REMANESCENTE

Faleceu ontem um dos remanescente do histórico episódio dos 18 DO FORTE. O coronel Manoel Ananias dos Santos, da Policia Militar de Sergipe, ontem faleceu, como soldado tomou parte naquele acontecimento da vida brasileira da década de 1920.

GILENO

Depois de haver participado do X Congresso Nacional de Higiene do Trabalho, realizado no Parque Anhembi, em São Paulo, reassumiu suas funções de Diretor da Divisão de Saúde e Higiene do Trabalho do SESI, o Dr. Gileno da Silveira Lima.

ANCORADOURO

A Salgema de Alagoas S/A está investindo no cais de porto, privativo, mais de 70 milhões de cruzeiros

LEGENDA

Pintada no para-choque de um caminhão, anotamos a seguinte legenda: "MULHER FEIA E JUMENTO SÓ QUEM PROCURA É O DONO? Tá? ".

RAIMUNDO

Para que o Jornalista Raimundo Luiz permaneça à frente do Diário de Aracaju, a direção mandou moderno equipamento que está sendo montado no órgão da cadeia associada, em nossa Capital. Raimundo Luiz, contuso, permanece no firme propósito de deixar aquele órgão de imprensa associada.

ACIDENTADO

Justamente no dia em comemorava suas Bodas de Ouro, o Sr. Aldebrando Franco Menezes Franquinho) sofreu uma queda, havendo suspeita de fratura. O lamentável acidente ocorreu às primeiras horas da madrugada de ontem. O ex-Prefeito da Capital é casado com Dona Eunice Valença Menezes.

PESCA

A pesca de baleia na Paraiba está tendo um grande incremento, nestes últimos anos. Até outubro passado, foram pescados 599 espécimes.

TELEVISÃO

A Tv Sergipe está passando por uma radical reforma em seu equipamento, visando atualiza-lo para melhor servir aos seus sintonizadores.

MEDITAÇÃO

Perigrinar é um caminhar constante, permanente, em busca de DEUS. Adira à esse movimento. Não custa nada... Experimente.

NGPONG

EMA DOS ÔNIBUS

res do bairro Palestina reclamaram ao JC de
ção dos ônibus da Empresa Nossa Senhora na que circulam naquela jurisdição.
geiros ficam horas a fio nos pontos esperando ibus que estacionam no ponto final to tempo e só retornam ao centro depois motoristas se decidem a fazê-lo. Onde anda zação, ninguém sabe, ninguém viu...

S CANDIDATOS

tes candidatos são apontados que estariam *para suceder ao Dr. Cleovansóstenes* a Prefeitura. Um deles esteve muito os primeiros dias após a indicação do sé Rollemberg Leite. Trata-se do engo. o Porto, que além de renomado técnico de velhas datas do Sr. José Rollemberg. novo candidato apontado pelos especulastes dias que antecedem às eleições, é co Industrial Luiz Carlos Resende, atual do DESO. Algo está acontecendo para ome de Luiz Carlos Resende, um técnico ao serviço da empresa que dirige há po, neste momento em que o futuro or deverá estar fazendo as suas es e livre das influências dos especula-

S QUE O VENTO LEVA

quenos abrigos para os passageiros tivos em nossa cidade e construídos pela a ruiram, nestes últimos dias. Os abrigos dos com frágeis tubos foram derrubados s bem longe. Eles serviam à população não se sabe quando a Prefeitura mandará -los. Estavam localizados: um servia à ônibus da zona oeste e ficava bem em a Transvemasa, na Rua Mariano Salmeron. servia na parada dos coletivos na Rua ras, junto ao Instituto de Educação Ruy

ELA DE SIRIRI

icado caso que vem virando novela ado com a política de Siriri, em que, ente a Câmara de Vereadores cassou o Cícero Moura, por ausencia do cargo, mesmo foi empossado pelo vice, logo vereadores embargaram as contas s da Prefeitura enquanto o Prefeito uma liminar de um mandado de a impetrado na Comarca de Dores, o, por outro lado, a Câmara ganhava isão favorável suspendendo a liminar... O ado caso, uma verdadeira novela política, já ndo ridícula. Agora, o Juiz da *a de Dores deu ganho de causa ao mandado* ito, embora ressalvando que deixava o julgamento final para o Tribunal de Justiça do Estado . Afinal, é uma novela que não tem fim, tendo o próprio dramalhão "O Semideus" já descido as cortinas encerrando com um final feliz.

MDB ESTÁ INSERIDO

Ao contrário das campanhas passadas, um fato que vem despertando a atenção dos observadores, é a atuação do MDB nesta campanha eleitoral, o qual, segundo os mesmos, encontra-se completamente inserido no processo atual político e social por que vem atravessando o País. O próprio amadurecimento e pronunciamento dos políticos emedebistas vêm chamando a atenção, inclusive pelo natural comedimento em determinadas questões mais delicadas para com o Sistema e outras vezes pela maior agressividade em questões que muitas vezes interessa ao próprio Governo encontrar soluções. Se a observação se traduzir em votos, é certo que o partido da oposição ampliará seus representantes nos legislativos do País.

ARENA PREOCUPADA

Como consequência dessa abertura do MDB, proporcionada pelo próprio Governo Ernesto Geisel e na qual os emedebistas, em geral, estão nadando "como peixe dentro dágua", a Arena está, por outro lado, bastante preocupada. Com as restrições ao poder econômico e a não interferência governamental nos pleitos, com a liberdade embora ainda limitada mas que está sendo usada com sabedoria pelo MDB, o partido governista, habituado às facilidades do Poder, está temeroso e inquieto com o desenrolar do pleito, não somente em Sergipe, mas em todo o País. Em nosso Estado, informa-se que o velho Senador Leandro Maciel, como um sinal dessas afirmativas, viajou há dias passados apressadamente para Brasília a fim de queixar da falta de apoio dos seus companheiros da Arena. No entanto, não se trata própriamente de falta de apoio , mas de um sintoma quase que nacional, agravado em Sergipe pelas tradicionais divergências dentro da Arena e pela exploração como um fato negativo da avançada idade do Senador.

BANCO ITAÚ

A nossa cidade hospeda desde ontem, dirigentes de vários grupos financeiros. Além de diretores do BANORTE, chegou também à nossa capital o Dr. Luiz Carlos Levy, alto dirigente do Grupo Itaú, que participou em Fortaleza de um simpósio que reuniu a maioria dos estabelecimentos de crédito do País. O Sr. Luiz Carlos Levy que está acompanhado do Sr. Alcides Costa, gerente regional do Itaú, da Bahia à Manaus, seguirá *ainda hoje para Salvador, regressando de imediato* para São Paulo.

JC OPINIÃO

Potencial e oportunidade

O Brasil dispõe de oportunidades reais para manter elevadas as suas taxas de crescimento.
Estamos conscientes da potencialidade de nossos recursos humanos e materiais, elementos básicos para qualquer processo de desenvolvimento.
É legítimo, contudo, questionar esta confiança, a partir da crise do petróleo.
Como poderá o Brasil crescer, aceleradamente, num mundo em crise múltipla?
Na formulação da resposta, vale a pena lembrar, antes de tudo, que a situação não é nova.
Foi exatamente em duas épocas de aguda crise de balanço de pagamentos e conjuntura mundial conturbada, que o País realizou dois significativos surtos de industrialização; a época da depressão dos anos 30 e o imediato pós-guerra.
Evidentemente, ninguém pensaria em repetir fórmulas do passado, para resolver problemas atuais, pois mudou o mundo e, muito mais ainda, mudou o Brasil.
A nova postura que impõe assumir é aquela delineada no Segundo Plano Nacional de Desenvolvimento compreendendo uma estratégia que engloba três fontes poderosas de crescimento: substituição de importações, expansão de segmentos do mercado interno; e conquista de mercados externos, pela promoção de exportações.
Para isso, o País se propõe a realizar, *no quinquênio 1975/79 esforço que lhe* permita substituir gradativa e racionalmente, as importações, principalmente na área dos insumos industriais básicos e de bens de capital, não só para aliviar a carga do nosso balanço de pagamentos, mas também para bloquear o processo de uma estrutura excessivamente dependente de importações. Com esse objetivo, devemos produzur, aqui mesmo, o aço, metais não-ferrosos, fertilizantes, produtos químicos, papel, celulose e boa parte dos equipamentos de que precisamos para manter o crescimento acelerado.
Isso é viável, tecnológica e economicamente.
Dentro desse esforço o pequeno e pobre Estado de Sergipe, surge, paradoxalmente, como um participante dos mais importantes, por causa da dimensão alcançada pelas suas riquezas minerais.

a Deputado Estadual

Antonio Ramos
1114 ARENA

do—ex—prefeito de Tobias Barreto, ex-deputual procurador do IPES.

Para Deputado Estadual
Raimundo Prata
Número 1125

CANAL 4
TV SERGIPE

EDITAL DE CONVOCAÇÃO

A Rádio Televisão de Sergipe S/A., pelo seu Diretor Presidente abaixo firmado, convoca todos os seus acionistas em pleno gozo dos seus direitos estatuários para a Assembléia Geral Extraordinária que fará realizar às 19:00 horas em primeira convocação e às 20:00 horas em segunda convocação, no dia 11 de Novembro de 1974, em sua sede social à Rua Santo Amaro no. 339, com a seguinte ordem do dia:
a) Aprovação do Aumento do Capital Social autorizado pela AGO de 08/04/74.
b) Reforma dos Estatutos Sociais.
c) O que Ocorrer.

GETULIO DANTAS PASSOS
Diretor-Presidente.

DOCUMENTO PERDIDO

Foi perdida a carteira de habilitação no. 16.106, Pront. 32.358, pertencente ao Sr. Paulo Souza Melo.
Quem encontra-la devolver para o escritório do JORNAL DA CIDADE

EMPRESA GRAFICA DE SERGIPE LTDA

Editora do **JORNAL DA CIDADE** — Rua Santo Amaro 296 — Fone: 3375. **Diretor** — *Nazário Pimentel:* — **Editor:** *Célio Nunes.* **Redatores:** *Vieira Neto, Paulo Roberto e Otacílio Melo.* **Reportagem:** *J. Brasil e Paulo Serra.* **Fotografia:** *Luiz Carlos Barreto.* **Diagramação e Montagem:** *Osni Souza.*

Os artigos assinados são de inteira responsabilidade dos seus autores

Problema do Colégio Estadual será solucionado

"Estamos trabalhando no sentido de resolver esse problema até o dia 28 do corrente, ocasião em que colocaremos tôdas as notas e regularizaremos a situação dos alunos, que se encontram com notas irregulares".

Com essas palavras, o diretor do Colégio Estadual Atheneu Sergipense, José dos Anjos, deixou bem claro que o interesse de todos aqueles que fazem o corpo de funcionários do colégio a respeito do problema surgido há alguns dias, sôbre a irregularidade de alguns alunos, que estariam frequentando o colégio sem terem sido aprovados no ano anterior.

ESCLARECIMENTO

Atendendo a reportagem JC, o professor José dos Anjos disse, que o problema era grande, acarretando uma mão de obra enorme, pois estava sendo feito um levantamento para por a situação em dia.

Tudo aconteceu, quando a rede de colégios do Estado passou a trabalhar com coputado Certos professores inadvertidamente esqueceram de colocar notas nos cartões matrizes, gerando daí o problema, que segundo José dos Anjos, não culpa dos professores , dos funcionários ne dos computadores. Ficando bem claro que diretor quer resolver o problema sem colo a culpa em ninguém"

BEM REDUZIDO

Dos 70 alunos existentes com notas irregulares e frequentando outro a devida aprovação, restam sòmente 20 e serão todos regularizados até o dia 28 do corrente. A medida que está sendo tomada tem agradado a todos os a também à direção do Colégio.

O Colégio faz o levantamento e, quando a que realmente o aluno está "devendo" aqu matéria é submetido a uma prova para a de regularização. "Não existe interesse por par do colégio em prejudicar o aluno, nosso trabalho é apenas fazer com que eles estude devidamente regularizados", finalizou.

Reforma

Os jovens realmente cada vez mais se interessam pelos problemas brasileiros, até mesmo se embrenhando pelo interior do País, para "descobrir" a sua gente, os seus problemas, as suas reivindicações. A procura de inscrições para o Projeto Rondon é prova disso, como também é o recente recrutamento para Pesquisadores do ENDEF — Estudo Nacional de Despesa Familiar, realizado pelo IBGE, em todo o País.

Para o ENDEF apresentaram-se 30.000 candidato e foram selecionados 946, dos quais 703 mulheres, na grande maioria professoras primárias. A seleção foi feita nas principais capitais, mas, mesmo assim, são comuns pedidos de transferência das grandes metrópoles para o trabalho de campo no interior do País, onde até mesmo participam de multirões. Isto aconteceu com entrevistadora de uma cidade do Nordeste que não hesitou em participar de um mutirão para consertar o que uma enchente destruira do barraco de uma senhora viúva que havia sido selecionada para essa pesquisa que se estenderá até agosto de 1975.

Embora nas regiões mais distantes o IBGE tenha preferido indicar pesquisadores do sexo masculino, algumas donas-de-casa têm pedido substituição por pesquisadoras, geralmente por imposição do marido o que não deixa de ser um dado sociológico.

De qualquer forma, é interessante notar que o brasileiro, ainda não familiarizado com pesquisas, tem sido muito solicito e, dessa forma, vem colaborando para que o IBGE possa dar ao Governo Federal indicações mais completas sôbre a realidade sobre a econômica do País.

Diretor do INCRA em Aracaju

O Diretor do Departamento do Desnevolvimento do Instituto Nacional de Crédito e Reforma Agrária, Dr. Benedito Miranda, às 08:30 horas de hoje , visitará a Central de Cooperativas do Estado, e, às 10:30 horas, a Cooperativa Sergipana de Laticínios. Às 15:30 horas participará do ato de assinaturas de termos de ajuste PLANATE, para às 16:00 horas, reunir-se com técnicos da Divisão Técnica do INCRA, na sede regional do órgão em Aracaju.

O Dr. Benedito Miranda, que desembarcou às 13:00 horas de segunda-feira no aeroporto Santa Maria, acompanhado dos assessores da presidência do INCRA, já manteve reunião com integrantes do sistema cooperativista de Sergipe e visitou a XXXIII Exposição Agropecuária do Estado.

O visitante deverá permanecer em Aracaju até o dia 8 do corrente, quando embarcará às 15:30 horas no aeroporto Santa Maria, após visitar as Cooperativas do Treze, do Baixo São Francisco e Camurupim, em Propriá, e , participar de reunião do Programa Integrado do Desenvolvimento do Cooperativismo — PIDCOOP—SE.

Aumento para servidores estaduais

Segundo apurou nossa reportagem, ontem pela manhã estiveram reunidos o Secretário de Administração e seus Assessores com o Secretário da Fazenda. Trataram sôbre o projeto de Lei que aumenta os funcionários públicos do Estado, portadores de nível universitário. É possivel que o aumento passe a vigorar a partir de 1o. de janeiro de 1975, e o mínimo será de 3.000,00 (tres mil cruzeiros) para quem der 8 (oito) horas de serviço.

Agentes da SSP apreendem bolas

Os agentes da Secretaria de Segurança Pública apreenderam grande número de bolas, durante os três dias de feriados, na praia de Atalaia, o que fará todos os domingos visando dar maior trranquilidade aos banhistas, que também precisam ser protegidos pelos "ratos de praia", pois tem sido grande o número de pessoas furtadas na orla marítima aracajuana.

Esfaqueou a amante na Suiça

No bairro Suiça, José Wilson dos Santos, desentendeu-se com sua companheira, Maria dos Santos, e, meteu-lhe uma facada no braço que ficou com um bom pedaço descarnado. O autor do delito foi contido por vizinhos e logo depois levado numa viatura da Primeira Delegacia Metropolitana, onde se encontra à disposição do Delegado Clélio Lins Batista.

DETRAN emplacará veículos

O Departamento Estadual do Trânsito dedicará o mês em curso para o emplacamento dos veículos de chapas terminadas em 9. Também apreenderá os demais que ainda não regularizaram suas situações, bem como os dirigidos por ébrios ou pessoas não habilitadas, operação que irá efetuar diariamente, principalmente, aos domingos na orla marítima.

Núm

II

Para Deputado Est

Cleonancio Fonse

Para Deputado Fed

Umberto Mandari

Número 201 MD

para deputado federal

JOSÉ CARLOS TEIXEIRA

N.º 204

MDB

DASP vai orientar e controlar funcionalismo

BRASÍLIA – Até o fim deste mês o DASP concluirá a implantação do sistema de auditoria com o objetivo de verificar o exato cumprimento da legislação de pessoal, pois constatou que a falta de um permanente controle e de uma orientação direta são as principais causas das distorções existentes no funcionalismo, que estão dificultando a instituição do Plano de Classificação.

O sistema está sendo considerado pelo Governo como uma maneira de evitar a repetição de irregularidade de diverasas ordens, seja por uma contínua orientação, seja porque a permanente fiscalização impedirá aparecimento de irregularidades facilitadas exatamente pela falta de controle.

INQUÉRITOS

No momento, o Governo está realizando vários inquéritos sigilosos para levantar irregularidades cometidas no setor de pessoal. A mais grave é a que envolve ex-diretores do Ministério dos Transportes, que conseguiram se beneficiar com o pagamento de aposentados fictícios. Descoberta pelo Serviço Nacional de Investigações, o pagamento de aposentados inexistentes rendeu aos responsáveis pela irregularidade até Cr$ 500 mil mensais.

A falta de um controle permanente do serviço público foi enfatizada pelo Tribunal de Contas da União ao apreciar o convênio assinado entre o Ministro das Minas e Energias e a Companhia de Pesquisas de Recursos Minerais para contratação de servidores administrativos, apesar de proibição expressa em decreto assinado pelo ex-Presidente Médici, Estes funcionários, contratados de maneira irregular, recebiam salários maiores do que os próprios servidores do Ministério.

O Tribunal de Contas da União deu prazo ao Ministério das Minas e Energia até 31 de dezembro para dispensar estes servidores ou regularizar sua situação. Posteriormente com o decreto do Presidente Ernesto Geisel sôbre o Plano de Classificação e de Cargos, ficou impedida a admissão destes servidores pelo Ministério.

Oposição: como se comportará após as eleições?

A oposição modificará completamente a atuação politica parlamentar que desenvolveu no Congresso de 1969 até hoje, se conseguir eleger 122 deputados e mais 18 senadores, atingindo assim, o terço de representantes exigido pela Constituição, o que lhe permitirá propor emendas constitucionais, criar comissões parlamentares de inquérito e obstruir com êxito projetos governamentais em exame no Legislativo.

A menos de duas semanas das eleições de 15 de novembro, dirigentes partidários da Arena e do MDB admitem um aumento do número de votos para o partido oposicionista – particularmente no pleito para o Senado – divergindo, entretanto, quando ao crescimento da bancada emedebista na Câmara.

Os arenistas, como ficou evidenciado no recente encontro dos presidentes de diretórios regionais com o presidente Petronio Portela, em Brasília, mesmo manifestando confiança no êxito eleitoral dos candidatos partidários nas eleições majoritárias em São Paulo, Rio Grande do Sul, Pernambuco, Ceará, Paraiba e outros Estados onde o MDB conta com a vitória, reconhecem que a eleição será equilibrada, o que justifica a previsão de maior número de votos oposicionistas, tomando-se como termo de comparação o pleito de 1970. No tocante às eleições proporcionais, porém a opinião dos dirigentes regionais da Arena conflita com as previsões otimistas do presidente do MDB, deputado Ulysses Guimarães, e de seu secretário geral, deputado Thales Ramalho, de que o partido da oposição fará, no mínimo, uma terça parte da bancada da Câmara (122 deputados) Para Ramalho, os últimos cálculos indica que o MDB deverá eleger 128 deputados federais.

Fazer ou não 122 deputados federais, numtotal de 365, número de parlamentares na Câmara, na legislatura 1975–1979, não é,para para o MDB, simples abstração numérica mas um fato diretamente ligado à própria afirmação política do partido. Atualmente, o MDB conta com apenas 86 candidatos num total de 310, e, exatamente por não possuir um terço da Câmara, vê sua ação parlamentar reduzida.

A partir da edição da Emenda Constitucional no. 1, em 1969. não só a ação política do Congresso, como um todo mas, particularmente, a do MDB, ficou sensivelmente reduzida face aos requisitos introduzidos na Lei Maior para o que o Legislativo pudesse exercer algumas de suas prerrogativas tradicionais. Entre elas,, a constituição de comissões parlamentares de inquerito e a formalização de emendas constitucionais.

E exataemnte aí que reside a preocupação do MDB em conseguir um terço da bancada, pois, obtendo tal proporção, pode constituir automaticamente uma CPI, observado o limite de funcionamento de cinco CPIS simultaneamente, e outras limitações introduzidas naquele instituto pela Emenda no. 1 Também as emendas constitucionais poderão ser patrocinadas pela oposição, por seus próprios meios se o MDB vier a eleger 122 deputados. E mais; poderia tornar mais efetivo o exercício da obstrução regimental, pois a Arena, ainda que amplamente majoritaria, mas em porcentual inferior ao atual, seria obrigada a manter um plenário um número bem maior de parlamentares, para garantir a aprovação de projetos polêmicos, nos quais o MDB se empenhasse pela rejeição. A soma de tais circunstâncias teria como resultante reduzir de proporção um fato que atormenta os responsaveis na Câmara , que o já tradicional esvaziamento do plenário.

Por outro lado, um bancada maior representaria, automaticamente uma participação numérica (tambem maior nas comissões técnicas permanentes, mistas, e especiais, implicando, também, aquele setor de atividades legislativas, numa presença mais assidua e vigilante dos representantes do partido majoritário.

Por tôdas essas razões, as eleições proporcionais tem um sentido político maior, para o MDB, do que as majoritárias. No Senado, ainda que as previsões oposicionistas se confirmem, e sua bancada, que hoje é de apenas sete senadores, venha a dobrar, continuaria com menos de uma quarta parte da bancada, que é de 66 senadores, sem condições portanto, de causar qualquer preocupação à maioria governistas.

Isso significa que, enquanto as eleições majoritárias trazem à Arena a preocupação de vencer, para consolidar-se sua força eleitoral, e situar-se bem junto ao Executivo, as eleições para a Câmara, na medida em que o MDB obtenha ou não o terço, poderão condicionar o estilo de atuação político-parlamentar nos próximos quatro anos.

Congresso dos índios do Xingu

BRASÍLIA – Os índios do Parque Nacional do Xingu estarão reunidos em congresso nos próximos dias, 10, 11 e 12 para analisarem, com o presidente da Funai, General Ismarth de Araújo Oliveira, e os antropólogos Hélio Rocha e Olímpio Serra e a política de integração dos indígenas e as dificuldades existentes para que isso ocorra.

Do congresso dos índios xinguanos participarão também representantes dos índios Kreen-Akarore, que serão transferidos em breve para o Parque Nacional do Xingu. O General Ismarth deverá expor aos indígenas os fundamentos da sua política de formação de indigenistas e admissão dos mais qualificados no quadro da Funai.

ESFORÇO

O congresso está sendo interpretado como a mais uma providência dos irmãos Vilas Boas para deixar asseguradas aos índios do Parque Nacional do Xingu condições de sobrevivência e de defesa, após se aposentarem. Para os Vilas Boas, algumas tribos, como os Kamaiura e Kalapalos, são muito ingênuas e não acreditam que suas reservas possam ser invadidas.

Fundamental no congresso, segundo Orlando Vilas Boas, é sua importância na luta para que o indio do Xingu seja conscientizado de que sòmente a união tribal poderá assegurar a sobrevivência de sua cultura e mesmo do território que ocupa.

Apelo do Ministro Alysson Paulinelli

O Ministro da Agricultura, Dr. Alysson Paulinelli, faz apelo a todos os brasileiros de boa vontade, ocupantes de postos chaves no setor de produção de alimentos visando ao aumento da produção e do índice de produtividade, em proveito do nosso Brasil, por intermédio de uma carta enviada para o JC pelo Diretor Estadual do Ministério da Agricultura em Sergipe;, engenheiro agrônomo Zaldo Alves de Lima, cujo teor é o seguinte:

As oportunidades brasileiras de afirmação internacional, como um grande país produtor de alimentos, são plenamente conhecidas por todos aqueles que tem uma responsabilidade de liderança em nosso meio.

Particularmente no ano que corre, as oportunidades apresentadas pelo mercado internacional de alimentos são altamente positivas, o que nos entusiasma a solicitar o máximo empenho possivel, por parte de tôdas as lideranças nacionais, no sentido de que todos somem os seus esforços para conduzir a Agricultura a novos e ponderáveis recordes, que nos possibilitem assegurar um tranquilo abastecimento interno e a formação de excedentes que nos permitirão exportar em níveis crescentes.

Precisamos da cooperação de Vossa Senhoria para atingir essa meta. Julgamos que é extremamente oportuno um esforço redobrado no sentido de cientificar a todos os agricultores brasileiros sôbre as possibilidades que o mundo atual, com escassez comprovada de alimentos, oferece em termos de segurança de mercado para tantos quantos queiram produzir.

Estamos absolutamente conscientes de que " O BRASIL TERÁ O TAMANHO DA SUA AGRICULTURA". A definição de quanto cresceremos, a definição do tamanho econômico dêste País para ser dada pelo agricultor, . Da sua decisão dependerá a melhoria de vida de todos os brasileiros: sejam os próprios agricultores e trabalhadores rurais, sejam os comerciantes, industriais operários, empregados e de tôdas as categorias.

E esta decisão poderá ser tomada, decorrente de um posicionamento seguro por parte dos líderes regionais.

Assim, convidamos Vossa Senhoria a participar ardorosamente do esforço que ora empenhamos, neste oportuno momento, para o decisivo desenvolvimento agrícola brasileiro.

LEILÃO

MINISTÉRIO DA MARINHA Aracaju

Sábado – 9 de novembro, às 8 horas da manhã, na área da Capitania dos Portos do Estado de Sergipe – Barra dos Coqueiros.

1 Chata denominada GINNA, com 71,93 m de comprimento, 15,24m de boca, encontrando-se encalhada na Praia de Atalaia; 1 Gerador com motor BOLINDERS de 20 HP; 1 motor TORNICROFI de 100 HP, 2 motores, BOLINDERS de 20, 30 HP, 1 motor, HERCULES de 100 HP; 1 motor ALBIM de 10 HP, 1 torno de Carpinteiro; 1 Máquina de furar elétrica; 1 mesa de plaina para ferro; 1 motor p/ Guincho.

Marcelo Araújo, leiloeiro oficial, autorizado pelo Capitão dos Portos no Estado de Sergipe, Heitor Wegmann da Silva, venderá em leilão público os materiais acima descritos.

ATENÇÃO: Pagamento no ato, Comissão e ICM por conta do comprador. Informações à Av: Coelho Campos, 238 – Fone 2926 – Aracaju.

UNIVERSIDADE FEDERAL DE SERGIPE

REITORIA

DIRETORIA DE OBRAS

TOMADA DE PREÇOS No. DO/04/74

De ordem do Magnífico Reitor, chamamos a atenção das firmas interessadas para a Tomada de Preços No. DO/04/74, cujo Edital no. 13/74 acha-se fixado no quadro de divulgação.da Reitoria à rua Lagarto, 952, nesta cidade.

Trata-se de Licitação para contratar sob regime de Empreitada Global a construção das primeiras obras do setor Esportivo do COMPUS UNIVERSITÁRIO DA U. F. S.

Aracaju, 01 de novembro de 1974

Engo JOSÉ ÁLVARO DE LIMA

DIRETOR DE OBRAS.

Teatro Guaíra será inaugurado em um mês

CURITIBA– Parcialmente destruido por um incendio em abril de 1970 – três meses antes da data marcada para a sua inauguração – o Teatro Guaíra está em fase final de reconstrução e deverá ser inaugurado no dia 19 de dezembro proximo, dotando o Paraná de uma das melhores casas de espetaculos do País.

As obras civis encontram-se praticamente concluidas e agora estão sendo montados o palco e auditorios, para o que serão utilizadas cerca de cem toneladas de ferro. A área total do edificio é de 10 mil metros quadrados e o auditorio maior terá capacidade para 2 mil e 300 espectadores e o menor para 540.

CURSOS

Em um dos blocos do edificio com entrada independente funcionará o curso de ballet. com sete anos de duração. Haverá também curso de Teatro, ministrado em quatro anos, que terá auditorio proprio, sob o palco, com 140 lugares.

No fundo do palco há um ciclorama (pano de fundo) escocês, com 300 metros quadrados, que permite a retroprojeção de cenários, dando maiores perspectivas ao cenário já montado sobre o palco.

Um dos detalhes mais importantes do palco é a cortina corta-fogo; uma parede revestida de aço, com trama de fio de cobre, pelo outro lado. Em caso de incendio, a cortina – localizada entre a margem do palco e a plateia– desce automaticamente, impedindo a passagem do fogo e da fumaça. Ela pesa sete toneladas.

Deputado Estadual
Oviedo Teixeira
MDB - 1220

Veredicto: nasce um escritor

Cyl Gallindo

Com o lançamento deste livro, pode-se dar, no campo da Literatura Brasileira, o veredicto: nasce publicamente o escritor EDUARDO LUCENA, ao lado do seu colega Augusto Ferraz, que por sua vez publica O Branco Fatídico.

Fisicamente, diz seu registro: EDUARDO AUGUSTO CARNEIRO LUCENA, filho de João Batista Lucena e Ryuda Carneiro de Lucena, nasceu no dia 24 de abril de 1955 na cidade do Recife.

Em linguagem de tabelião, atesto e dou fé que, em 1966, estando as voltas para publicar a Agenda Poética do Recife, fui encontrar apoio moral e material em dois amigos: Aguinaldo Silva e João Lucena. O segundo é pai do garoto EDUARDO DE LUCENA que, de calças curtas e gestos displicentes, ficava ouvindo nossa conversa, por trás de seus óculos, que já na época lhe conferiam ares de gente grande.

Como nossa amizade dia a dia se vem fortificando sou testemunha de que EDUARDO DE LUCENA, com sua despreocupação, sua juventude esparzida à beira-mar, principalmente na praia de Boa Viagem, com seus inúmeros amigos e amigas a programarem os melhores fins-de-semana, passeios, excursões, festinhas e namoros (como ainda hoje), não parece ser o mesmo que, nas horas de lazer, passa para o papel literariamente os grandes conflitos que atormentam a humanidade atualmente, enfatizando aqueles que envolvem os homens (ou os separam?) em se tratando de matéria e espírito, de efêmero e imortal, de anjo ou demonio, de bem ou mal.

Estamos, não resta dúvida, diante dos mais sérios contrastes. Entre estes, porém, por que não incluir o próprio autor? Jovem, alegre, de abastada família e, tenho certeza, não trazendo consigo nenhuma experiência violenta ou revolta contra o mundo, antes comportando no âmago uma sensibilidade alada, capaz de realizar os mais estranhos vôos, justificando, assim, suas próprias palavras: "O conceito de belo que as criaturas trazem em si é singular".

EDUARDO DE LUCENA coloca-se entre dois mundos antagônicos, o psicológico e o cibernético. Daí extrai o seu deus e o seu diabo para personagens de seus trabalhos; o céu e o inferno, para cenário de seus dramas. Praticamente, todos os aspectos da sociedade atual e do proprio homem têm influenciado o autor e lhe servem de tema, justamente porque estamos vivendo a era dos tão propalados computadores.

Mas não só dos computadores. É, também, a era de foguetes, satélites, radiofoto, pílula, divórcio, bolinha, de crenças e descrenças. Em suma, era de confusão e de choques, que está atingindo diariamente milhões de lares.

Para a maioria dos homens, a quem a televisão encontrou já com a idade dos 20 anos – e mais–, existem duas alternativas: a crença ou a indiferença. A primeira está fundamentada em comportamentos milenares: a segunda, na ignorância. Uma coisa garanto: nenhum destes homens, melhor esclarecendo, nenhum de nós dessa faixa etária, está capacitado a comportar o volume de informações emitidas pelos meios de comunicação modernos. Como dizia a minha avó, quando ouvia falar que o homem foi à Lua:"... é mentira; nas coisas de Deus, nenhum homem vai". Já para as crianças que nasceram com a televisão dentro de casa, como é o caso de EDUARDO DE LUCENA, e formaram seu carater com retalhos do mundo, recebidos dentro de minutos, a coisa tem outra perspectiva. Isto é, recebem, misturados, as "chacretes" com pouca roupa e com muito rebolado, imagens da China, Estados Unidos e da Africa, de deposição de governantes, greves, guerras, tufões, enchentes, secas, desfiles de modas, choques de trens, concursos de misses (com licença da má palavra), filmes de Tarzan e de viagens interplanetárias, novelas romanticas de amores romanticos, caçadas a "monstros" delinquentes; colchões de mola com mulheres sensuais, coca-cola , cigarro com filtro, uísque, aparelhos eletrodomésticos e grandes animadores de programas, "patriotas" e "moralistas"; tudo isso e muito mais em audiovisual.

Levando-se em consideração real que, enquanto os adultos limitam-se a ouvir e ver e comentar superficialmente os fatos, as crianças observam os menores detalhes e imitam-nos depois, pode-se concluir que estamos partindo para a formação de super-homens ou de super-imbecis.

E aí está, em Casa do Eterno, o alerta de EDUARDO DE LUCENA, nos mesmos rumos daqueles de Aldous Huxley, em O Macaco e a Essência e de Anthony Burgess, em A Laranja Mecanica.

O verdadeiro escritor é justamente isto. A criatura capaz de se armar de milênios do passado e de milênios do futuro, e, com eles, penetrar na alma humana e dizê-la sem medo. Principalmente sem medo. E sem segredos, sem subterfúgios, "sem mais delongas"

Somente assim ele se salva dos proprios duendes e se afasta dos duendes do mundo.

EDUARDO DE LUCENA, literariamente, é uma criança. Por isso, diz o que pensa. Transforma seus pensamentos em poemas, contos, novelas, sem medir e sem pesar.

Quando, por exemplo, diz no conto A Freira, que "Elizabeth Coddington é uma mulher tipicamente moderna ou um invariável numero nos antigos anais de algumas delegacias, repartições ou bancos. (...) E tu estás num quadro de portaria, pendurada num canto; empoeirada como a Ira do Senhor", é porque as condições que a levaram ao convento são análogas às que levaram Walter Mosca A Guerra Suja, de Mário Puzo.

Casa do Eterno é um livro sério. Tão sério que, tenho certeza, abalará a muitos homens sérios. Porém, não pensem que ele saiu de um revoltado psicótico, de uma mente doentia. Saiu de um jovem. Agora talvez sirva de ponto de partida para estudos psicanalíticos ou psiquiátricos do mundo atual, da juventude de hoje. Quem o escreveu, evidentemente, não é um homem comum, mas um anjo com visão maldita. Justifica-se com Rainer Maria Rilke: "Todo anjo é terrível"

É tão terrível este EDUARDO DE LUCENA, que já em 1971, ao organizar o livro Urbanismo na Literatura – Contistas de Pernambuco, no qual reuni trabalhos dos melhores contistas pernambucanos, como Osman Lins, José Condé, Mauro Mota, Gastão de Holanda, Luiz Jardim, entre outros, frisei que iniciava com Medeiros e Albuquerque, primeiro contista de Pernambuco, e terminava com EDUARDO DE LUCENA, o inédito que, com certeza, abriria longa estrada por onde houvesse de passar.

E assim foi. Sua estrada está aberta. Espero apenas que EDUARDO DE LUCENA leve na consciência que: A mulher dever ser definitivamente mulher e o homem possuir o equador de sua rua para que as máquinas não subam aos céus e sentem-se à mão direita.

Recife, maio de 1974.

Dr. ASCANIO FERRARIO DE ALMEIDA
Dr. NETONIO B. MACHADO
Advocacia Civil – Criminal – Tributária
Edf. Cidade de Aracaju 2o Andar – Sala 210
Rua João Pessoa, no. 320.

Charutaria e Bomboniere Chic
Jornais do Rio, São Paulo, Salvador, Maceió.
Revistas: Manchete e Fatos e Fotos.
Rua João Pessoa, 83

Será avaliada eficiência dos cursos supletivos

Qual a eficiência dos cursos supletivos no Brasil, da alfabetização (Mobral) ao 2o. grau? Qual a viabilidade de passar de um curso supletivo novamente para um curso regular? As respostas são precárias porque falta um sistema de avaliação e o próprio Ministério da Educação reconhece que "é difícil até mesmo saber como e o que ensinar a um adulto"

O problema poderá ter solução a partir de uma pesquisa de motivação programadas pelo MEC para os próximos cinco anos. Até lá os níveis de eficiência do supletivo são limitados por resultados isolados, ainda que significativos: dos 2 mil 556 alunos com certificados dea alfabetização concedidos pelo Mobral no Rio, apenas 630 demonstraram estar realmente alfabetizados e aptos a continuar nos cursos supletivos do Estado.

COMO E O QUE ENSINAR?

O Mobral anuncia um total de 6 milhões 501 mil 318 alunos alfabetizados até o primeiro semestre do ano, embora não se tenha qualquer pesquisa de acompanhamento desse pessoal, capaz de avaliar não apenas a alfabetização em si, mas o que isso trouxe para o alfabetizado em termos de promoção social, produtividade ou simplesmente satisfação íntima.

Também sem dispor de dados capazes de analisar o rendimento o diretor do Departamento de Ensino Supletivo do MEC, professor Joaquim Viana, acredita que a partir de 1975 os cursos supletivos atenderão a 60 por cento da demanda em todo o país e dentro de três anos alcançarão o equilíbrio. Isolado o Mobral, o sistema supletivo atende hoje quase 5 milhões de pessoas entre cursos convencionais, televisão educativa, Projeto Minerva, Rádio) e experiências isoladas, e outro tanto é uma clientela em potencial a espera de oportunidade.

Como conceitos básicos para o ensino supletivo o professor Joaquim Viana diz que não há a preocupação do tempo, mas da capacidade e possibilidade de apreensão de cada um. Acredita que muitas vezes possa ser mais racional dar, antes mesmo de alfabetizar, uma iniciação profissional e reconhece que ainda existem muito poucos elementos capazes de definir como e o que ensinar a um adulto.

Governo vai inaugurar novo conjunto

Prossequindo na sua política habitacional, o governador do Estado enquadrado dentro do esquema presidencial de fornecer casa propria para todos, fará inaugurar no próximo dia 8 mais um conjunto residencial.

Trata-se do conjunto Jessé Pinto Freire, localizado no Ponto Novo com cerca de 250 moradias.

O Governo do Estado juntamente com o SESC são os responsáveis por mais essa realidade habitacional, que consta de 250 residencias, mas sòmente 85 serão inauguradas no dia 8.

As solenidades de inauguração terão início às 17:00 horas e deverá contar com a presença do presidente Nacional do SESC, Senador Jessé Pinto Freire, que foi homenageado, com o conjunto residencial, recebendo o seu nome.

CHEGAMOS A NEÓPOLIS

Desde a nossa fundação incentivamos o crescimento da economia sergipana. Atuamos em todos os setores, levando às classes produtoras crédito fácil para o desenvolvimento do Estado. Hoje, chegamos a Neópolis, imbuídos dos mesmos propósitos : IMPULSIONAR O PROGRESSO SERGIPANO.

José Yolando Macedo
—Presidente—

BANCO DO ESTADO DE SERGIPE

Rubros estão tranquilos: "nem tudo está perdido"

O Sergipe treinou, fisicamente, ontem, no Estádio João Hora de Oliveira, sob as ordens do professor Roberto Neves. Na representação era ntório um clima de tensão entre os atletas rubros, oriundo da derrota sofrida no domingo passado para o Cotinguiba, na reabertura do campeonato sergipano de profissionais. Ninguém quis comentar o insucesso, limitando-se apenas em dizer que nem tudo está perdido e, que no domingo que vem, tudo voltará ao normal, porque o time vencerá o Vasco.

REUNIÃO

Como havia noticiado depois do término do jogo, a Junta Governativa do clube reuniu-se ontem, por volta das 16 horas, com todos os jogadores. Vários assuntos foram discutidos, entre os quais, a derrota para o Cotinguiba, coisa que ninguém acreditava.

BETO

Alberto Menezes considerou o resultado normal, assinalando apenas que o seu time foi um tanto infeliz, especialmente na etapa derradeira, quando poderia ter empatado ou mesmo, ganho o jogo.

Para hoje, o calendário rubro aponta a realização de um coletivo no periodo da tarde. Beto vai ajustar as linhas da equipe que no último compromisso jogou um futebol aquém das possibilidades.

RUBENS NÃO JOGA

O lateral esquerdo Rubens, não vai jogar contra o Vasco, porque no cotejo contra o Cotinguiba recebeu o cartão amarelo pela terceira vez, e por isso, terá que cumprir a suspensão automática de um jogo.

Adenilton é outro que não tem presença assegurada na partida contra o Vasco. O jogador voltou a sentir o joelho e, ao que parece, terá que operá-lo.

Loteria Esportiva

Começaram as apostas para o teste 209 da Loteria Esportiva Federal. Dos treze jogos apenas um está programado para o sábado. Trata-se do jogo São Paulo e Palmeiras, pelo campeonato paulista.

JOGOS

Os demais encontros serão realizados no domingo e são os seguintes:
Jogo 2 — Guarani X Portuguesa de Desportos — campeonato paulista
Jogo 3 — Juventus X Botafogo — campeonato paulista
Jogo 4 — Santos x São Bento — campeonato paulista
Jogo 5 — Galicia X Bahia — campeonato baiano
Jogo 6 — Fortaleza x Ferroviario — campeonato cearense
Jogo 7 — Goiás X Atlético — campeonato goiano
Jogo 8 — Colorado X Pinheiros — campeonato paranaense
Jogo — 9 Coritiba X União Bandeirantes — campeonato paranaense Jogo 10 — Santa Cruz X Internacional — campeonato gaucho
Jogo 11 — América X Sport do Recife — campeonato pernambucano
Jogo 12 — Uberaba x América — campeonato mineiro
Jogo 13 — Atlético x Cruzeiro — campeonato mineiro

DEPUTADO ESTADUAL
PEDRO SIQUEIRA
Dignidade e Equilibrio
1116 ARENA

Comentário Especial

MARCOS PRADO DIAS

"UMA LUZ NAS TREVAS"

Após a fase dos recursos, na luta dos bastidores dos grandes contra os pequenos, dos manifestos e notas oficiais, assistimos no último domingo ao reinício do campeonato sergipano 74.

Dos considerados grandes, apenas o Confiança provou em campo que fez juz aos 60 por cento da renda, vencendo com muita justiça o Lagarto por 2 X 0, ao mesmo tempo que a valorosa torcida proletária provava ser a **melhor**, proporcionando no interior a maior arrecadação da primeira rodada.

Dos considerados pequenos, vimos o Cotinguiba reeditar a bíblica história de David X Golias, conseguindo com facilidade dobrar em campo, o C.S.Sergipe, mesmo só tendo direito à 40 por cento da arrecadação verificada no Batistão.

Se já não bastasse a precaríssima iluminação do Estádio de Aracaju, vem ocorrer mais um fato novo no esporte local, com a queda de um dos sistemas de luminárias, que ao que tudo indica, não tem ainda data fixada para o seu restabelecimento, retardando assim, a Sequência de jogos noturnos que teriam início hoje, com o choque de líderes, Confiança X Cotinguiba. Por paradoxal que pareça as luzes daqui caem no momento em que as novas luzes deveriam ser acesas e com maior magnitude, clareando as trevas. E o doping? Será que foi cascata? O Instituto de Tecnologia e Pesquisas de Sergipe continua estudando as drogas proibidas e, segundo opinião dos técnicos daquele Instituto possivelmente domingo teremos a realização do já badalado exame anti-doping. Por outro lado, a FSD, já entrou em contatos com a CBD, procurando oficializar perante os clubes, a realização deste tipo de exame, para que comentários não sejam prejudiciais ao bom e verdadeiro sentido do eficaz exame.

Se você necessita de Contadores, Auxiliares, Datilografos, Recepcionistas, Secretarias, Atendentes, Motoristas, Assessoristas, Offce-Boy e outros profissionais especializados, consulte o INSTITUTO BRASILEIRO DE MECANOGRAFIA. O IBM tem a pessoa que você está procurando. Nós nos responsabilizamos por quem indicamos. Instituto Brasileiro de Mecanografia. Rua João Pessoa, 190 1o. andar. Fone:27-24

Quando recomendamos a você
AS LETRAS IMOBILIÁRIAS OU
AS LETRAS DE CAMBIO
Banorte
temos a certeza de estar oferecendo um caminho seguro para a aplicação de suas economias.

Letras Banorte
com a qualidade e garantia
das empresas do
SISTEMA FINANCEIRO BANORTE

- BANORTE - Crédito, Financiamentos e Investimentos S. A.
- Banco Nacional do Norte S. A.
- Banorte - Banco de Investimento S. A.
- Banorte - Crédito Imobiliário S. A.
- Banorte - Distribuidora de Títulos e Valores Mobiliários S. A.
- Banorte - Corretora de Valores Mobiliários e Cambio S. A.
- Banorte - Transeuropa Turismo S. A.

Sergipe lança recurso contra o Cotinguiba

O surto de recursos volta a assolar o futebol sergipano. Ontem, o Sergipe deu entrada de um recurso contra o Cotinguiba, protestando contra a inclusão do atleta Nilson Gomes dos Santos, que segundo o documento redigido pelo consultor jurídico Jota da Silva, continua jogando sem condições legais. Sendo assim, parte o mais querido para o TJD na tentativa de ganhar os pontos do Decano da Fundição, perdidos no último domingo no Batistão.

COTINGUIBA TRANQUILO

Conversando com a nossa reportagem, o Dr. Wellington Mangueira, advogado do Cotinguiba, disse que está tranquilo, afirmando ainda que se o Sergipe não ganhou no campo foi porque não teve futebol suficiente para dobrar a superioridade do grêmio da Avenida Augusto Maynard. Sobre o recurso disse não ter fundamento, já que Nilson já tem a sua situação regularizada na FSD.

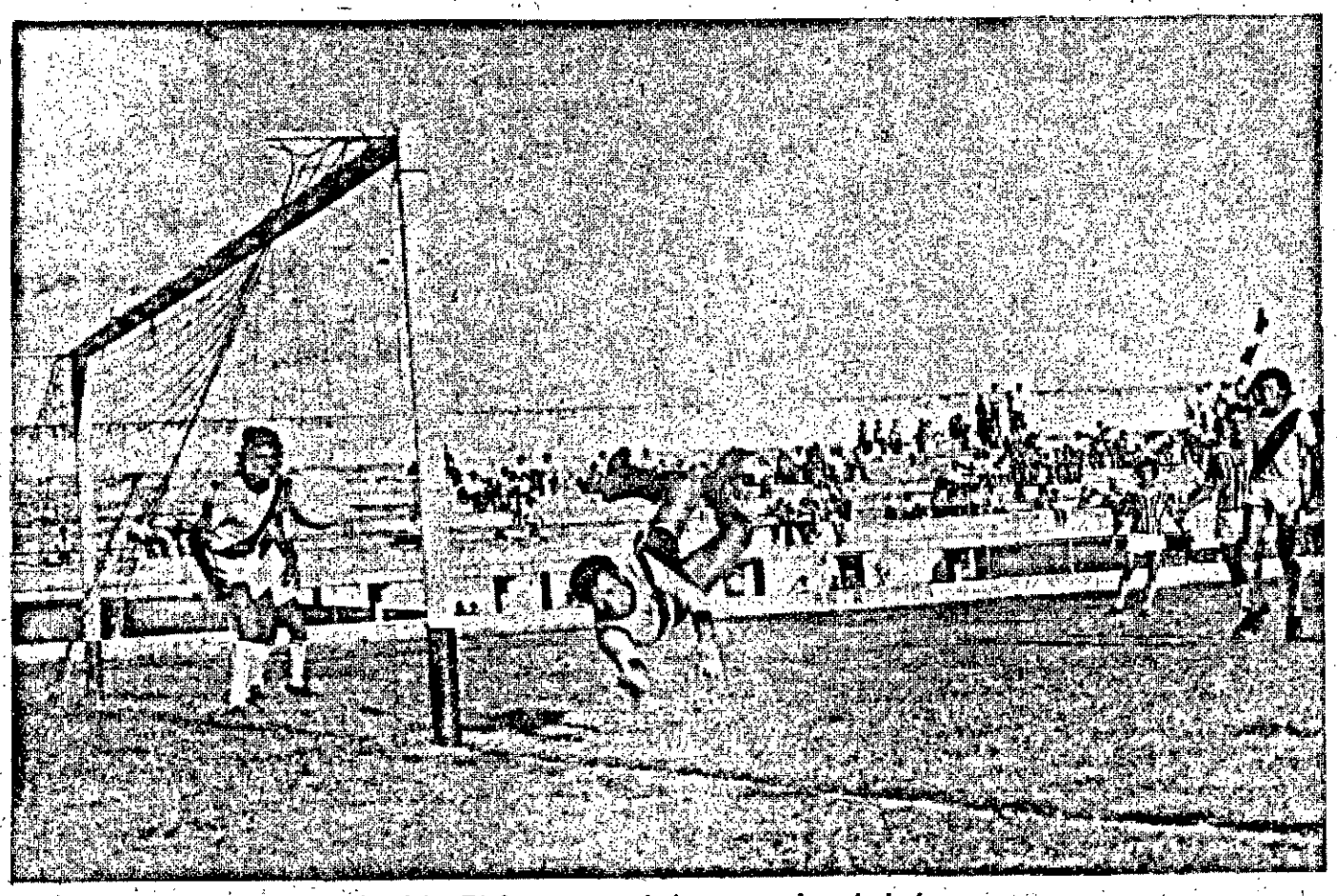

O goleiro Zé Augusto constituiu-se numa das principais peças do Vasco, na partida de domingo em Itabaiana.

Vasco reinicia treinamentos pensando no Sergipe

Sob a orientação do treinador Marcelo Bezerra, os jogadores do Vasco Esporte Clube reapresentaram-se ontem pela manhã, oportunidade em que realizaram uma longa caminhada de pouco mais de 8 quilômetros, com os futebolistas saindo da sede do clube e indo até o alto do Morro do Urubu.

AMBIENTE TRANQUILO

O ambiente cruzmaltino é de inteira tranquilidade, pois todos acham que o time está bem, e com amplas possibilidades de conquistar o título do primeiro turno da fase final do campeonato. Quanto ao empate, ocorrido domingo último, em Itabaiana, os atletas classificaram-no como um resultado altamente satisfatório, principalmente por se tratar de um ponto colhido, jogando nos domínios do adversário.

Na prática de ontem, não registrou-se nehuma ausência, com todos comparecendo em massa e preparando-se com afinco para a próxima partida pelo campeonato, o que se dará no domingo que vem, contra o Sergipe. Nilson Braz, por motivo de contusão constituiu-se no único ausente do ensaio, que começou às 8 horas e só terminou por volta das 10 horas.

COLETIVO HOJE

Hoje, os atletas voltam a ter um encontro com Marcelo Bezerra, desta vez para treinarem coletivamente, no Estádio do Vidro. Os preparativos visando ao encontro com o mais querido serão dos mais intensificados, objetivando com isso, derrubar o Sergipe que vem de uma atuação das mais negativas, diante do Cotinguiba, quando perdeu de dois a um.

Seleção dos Funcionários Públicos

A Comissão Técnica da Seleção de Futebol dos Funcionários Públicos avisa aos atletas convocados, que os mesmos deverão comparecerem no Campo da Fonte Nova, às 14 horas de hoje, a fim de iniciarem os treinamentos, visando aos futuros compromissos que a seleção terá pela frente. O treinador João Gomes dos Santos alerta para que todos os atletas compareçam munidos dos seus respectivos materiais a saber: Chuteira, Meiões e Calção. Nos próximos dias, o escrete comandado por João Gomes excursionará pelo interior sergipano.

Denanci ainda não assinou com o Cotinguiba

O zagueiro Denanci, que joga no Esporte Clube Penedense e que atualmente treina no Cotinguiba, ainda não firmou compromisso com o Decano da Fundição. Embora já tenha participado de alguns treinamentos, o craque alagoano não tem a sua situação definida no grêmio da Avenida Augusto Maynard. Ontem à noite, conversou com o Presidente Cássio Barreto sobre a sua contratação. Depois de mais de meia hora de diálogo, Cássio adiantou que somente após um pronunciamento do treinador Mitermaia é que a situação de Denanci será delineada.

Com muita alegria proletarios reencontraram-se ontem

Debaixo de muita alegria, os atletas do Confiança reencontraram-se no primeiro horário de ontem, no Estádio Proletário Sabino Ribeiro, onde iniciaram os treinamentos, com vistas aos próximos jogos do campeonato. Reinava muita tranquilidade entre os proletários, pois com a vitória obtida frente ao Lagarto, no Estádio Paulo Barreto, todos acreditam que de agora em diante tudo correrá às mil maravilhas. Dequinha disse que gostou muito do rendimento dos seus comandados e, que a excelente atuação foi traduzida com a vitória, que é de suma importância nesta fase final do certame.

JOGA DOMINGO EM AQUIDABÃ

No domingo que vem, a equipe de profissionais poderá atuar, amistosamente, na cidade de Aquidabã. Os entendimentos objetivando a realização do jogo já foram iniciados, restando apenas que as partes interessadas concretizem as demarches em torno do encontro. Pela apresentação, o Dragão deve receber 2.000 cruzeiros, livres de despesas.

A R E N A

PARA

Deputado Estadual

Elziário Sobral

1115

Havelange explica Copa do Mundo

João Havelange marcou uma entrevista coletiva para hoje, quando vai anunciar as decisões da Comissão Executiva da FIFA, que está reunida em Roma para tratar da organização da Copa de 78. Ainda que na Europa muita gente acredite que a FIFA anuncie a transferência do Mundial para a Espanha, o mais provável é que, pelo menos temporariamente, a Argentina seja confirmada como sede.

"Em todos os lugares me perguntam se a Argentina está em condições de organizar o Campeonato Mundial de 1978. Eu respondo que sim Depende agora da própria Argentina demonstrar que as dúvidas são frutos da fantasia", já adiantou Havelange. Mas, para mostrar que a sede da próxima Copa ainda não é definitiva, a FIFA vai designar uma comissão para examinar os preparativos argentinos a cada 90 dias.

Vários membros da comissão que visitou a Argentina no mês passado criticaram as condições atuais dos estádios, o atraso em todas as obras e, como se afirmou na reunião da Comissão Olímpica Internacional, recentemente realizada em Viena, teme-se principalmente a instabilidade política. "Em todos os lugares por onde passamos fomos acompanhados por guardas armados, por receio de sequestro ou assassinato", disse um dirigente da FIFA, afirmando que "uma Comissão simplesmente não pode ser realizada sob tais circunstâncias".

Campeonato de Amadores

O certame de amadores do Estado volta a ter andamento, domingo à tarde, com a realização de nada menos de quatro jogos. Na cidade de N. Sra. das Dores, Flamengo X Neópolis; em Santo Amaro, Botafogo X Riachuelo; em Laranjeiras, Laranjeirense X Centro Sportivo Maruinense e em Itabaiana, Itabaiana X Buquinhense.

GOVERNO DE SERGIPE

SUPERINTENDÊNCIA DE OBRAS PÚBLICA—SUDOPE

AVISO No. 69/74

A Superintendência de Obras Públicas do Estado de Sergipe — SUDOPE, torna público que se acha aberta a Tomada de Preços no. 58/74, a ser realizada às 14:30 horas do dia 20 de novembro do corrente ano para Conclusão do Galpão em Camurupim, em Propriá-SE.

Para quaisquer esclarecimentos, dirigir-se à SUDOPE, 20o., 21o. e 22o., andares do Edifício Estado de Sergipe, sito a rua Travessa Baltazar Góis no. 86, nesta Capital.

Aracaju, 05 de novembro de 1974

Engo. Sérgio Barreto de Melo
SUPERINTENDENTE

Os produtos de beleza "BELMONT", novamente representados nesta Capital, agora lançando a linha de colônias dos signos de Omar Cardoso, convidam todas as suas promotoras e colaboradoras de vendas, bem como as senhoras e senhoritas interessadas na prestação de serviços como vendedoras, a se apresentarem na rua Santa Luiza, no. 311, nos horarios de 8:00 às 12:00 e das 14:00 às 18:00 horas.