VENDA RIGOROSAMENTE PROIBIDA
EXCLUSIVO DE ASSINANTES

JORNAL da cidade

ARACAJU(SE), 28 DE FEVEREIRO DE 1.975 – SEXTA–FEIRA, No. 881 - ANO III – CR$ 1,50

RODOVIAS

A BR–235 que liga os município de Aracaju à Itabaiana, será entregue ao tráfego pelo Governo Estadual, na próxima segunda feira, ocorrendo o mesmo com a ponte sobre o rio Vaso Barris e a rodovia que liga os municípios de Campo do Brito a Lagarto.

Quanto à inauguração oficial da BR–235, informou o Diretor Geral do DER–SE, Sr. Fernando Gorcez que dar-se-á com a presença do Ministro Dirceu Nogueira, que deverá receber convite do Departamento Nacional de Estradas e Rodagens – DNER.

PAULO E JOSÉ LEITE SÃO FAVORÁVEIS A SUB-LEGENDA

Enquanto o atual Governador do Estado, Paulo Barreto de Menezes ouvido pelo JC sobre a sugestão de se suprimir a sublegenda dos partidos políticos – Arena e MDB, diz que "por enquanto deve continuar", o futuro Governador José Rollemberg Leite afirma que "na atual conjuntura política brasileira, com o povo ainda por ser politizado, a sublegenda chega a ajudar aos partidos". O problema da conservação ou não das sublegenda na legislação eleitoral foi o assunto mais discutido na reunião de Brasília, quando os futuros governadores, convocados pela Arena, foram orientados para abrir a discussão sobre o problema nas bases partidárias.

Em Sergipe, conforme pequisa JC, a maioria dos líderes arenistas é pela conservação da sublegenda, à exceção do deputado Antonio Valadares, que afirmou "que é sistematicamente contra a sublegenda", chegando a defender o pluri-partidarismo, explicando, no entanto, que não é favorável à existência de dezenas de partidos, mas de "três ou quatro agremiações partidárias", pois assim os descontentes dos atuais partidos teriam outras opções, sem dividir o partido a que é filiado e sem cair na oposição. Quanto ao pluri-partidarismo, o sr. José Leite também defende a idéia, mas diz que não é possível agora "na atual conjuntura brasileira". O Sr. José Leite disse que "as reivindicações feitas hoje pelo MDB serão contestadas depois, caso o partido oposicionista venha a conseguir o Poder", acrescentando que "o povo ainda não está devidamente politizado" e a sublegenda permite ao menos que os filiados permaneçam nos partidos que gostam e não passem para um outro que naturalmente não satisfaz às suas ideologias políticas.

O deputado arenista Heráclito Rollemberg defende a permanência da sublegenda sugerindo até que ela seja adotada nas eleições para o Senado, dizendo que "um postulante ao cargo de Senador, sendo derrotado pela convenção por ser minoritário, tem que apoiar o candidato vencedor, obviamente o seu rival". Ele acha isso injusto porque considera que "as minorias devem ser respeitadas".

No MDB sergipano o pensamento geral, seguindo a tendência da oposição nacionalmente, é contrário à sublegenda. O deputado Guido Azevedo, líder do MDB na legislatura passada, considera a instituição da sublegenda "arbitrária porque provoca brigas internas entre os próprios partidários, reivindicando a sua extinção o quanto antes".

Gilvan apoiará o divórcio no Senado

O médico Gilvan Rocha, Senador pelo MDB de Sergipe, dividiu seu trabalho inicial, no Congresso, em três etapas:
Elaboração da Politica Nacional de Saúde, polos de desenvolvimento para seu Estado, e a união dos politicos pela obtenção do Polo Petroquímico em Sergipe, segundo revelou ao Jornal da Cidade.
Gilvan Rocha é de opinião que o divórcio é uma necessidade para o Brasil, que "tem de se alinhar com os demais países e deixar de ser o terceiro para ser o primeiro",
ao dizer que poderá ser adotada aqui, uma forma semelhante à portuguesa, depois de cinco anos de separação do casal, é concedido o divórcio. Disse que não fará campanha sistemática em torno do assunto, mas não considera o divórcio como elemento desagregador quando citou: "Se isso fosse um fato verdadeiro, os países que o adotam teriam uma alta taxa de criminalidade".

Das suas três metas iniciais como primeiro Senador eleito em Sergipe pelo MDB, Gilvan Rocha, disse que duas são relacionadas diretamente com o Estado de Sergipe: O Polo de Desenvolvimento Agropecuário com o surgimento de bacias leiteiras que poderiam ficar localizadas em Porto da Folha, ao norte, e em Simão Dias, no centro - oeste e a inserção de Sergipe no Polo Petroquimico, quando explica que o Estado possui um manancial dos mais ricos em minerais e se não for tomada uma providencia, além de gasoduto e oleodutos, dentro de algum tempo teremos "potassioduto" para escoar o nosso potássio para outro Estado.

Colonização: palestra de José Calasans e marco no interior

O Governo Estadual através da Secretaria de Educação e Cultura promove, hoje, solenidades comemorativas ao IV centenário da implantação dos primeiros núcleos civilizadores em Sergipe, com colocação, às 17 horas, de um marco com 35 metros de altura, ao lado da Igreja Matriz de Santa Luzia do Itanhy, e Palestra do Professor José Calazans, da Faculdade de Filosofia a Ciências Humanas da Universidade Federal da Bahia, às 20 horas, na Biblioteca "Epifânio Dórea".
A colocação do marco em Santa Luzia do Itanhy será às 17 horas e, não às 16 horas, quando o Governador Paulo Barreto de Menezes estará no Aeroporto Santa Maria, embarcando para Brasília, o Ministro da Saúde Paulo de Almeida Machado, rumando em seguida para presidir a solenidade que precederá a missa celebrada pelo Arcebispo da Bahia e Primaz do Brasil, Dom Avelar Brandão Vilela, auxiliado pelo Bispos Dom José Bezerra Coutinho, de Estancia e Dom José Brandão de Castro, de Propriá
A palestra do professor José Calazans, mestre de historia da UFBa, fará parte da Sessão Magna realizada pelo Secretario da Educação e Cultura, João Cardoso do Nascimento Júnior, presidente da Comissão Geral dos festejos, e os presidentes do Conselho Estadual de Cultura, do Instituto Histórico e Geográfico de Sergipe e da Academia Sergipana de Letras.

Chegada do Ministro sofreu atraso

O Ministro Paulo de Almeida Machado, da Saúde, chegou ontem às 21:40 horas, em Aracaju e teve que alterar toda a programação marcada. Estava previsto um encontro de uma hora com o Governador Paulo Barreto de Menezes, no Palácio Olímpio Campos. O Sr. Paulo de Almeida Machado foi recepcionado no Aeroporto Santa Maria, pelo sr. Salvino Guerra Filho, diretor regional da Fundação SESP e pelo Secretário da Saúde, sr. Jorge Cabral Vieira. Hoje, às 8 horas, estará em Propriá para inaugurar uma unidade médica.

O PROGRAMA

O Governador Paulo Barreto de Menezes chegou a deslocar-se às 16 horas de ontem, até o Aeroporto para esperar o Ministro. Com o passar das horas, chegou um telefonema de Recife, comunicando que o avião ministerial sofreu uma avaria no Aeroporto da capital pernambucana e a viagem ia ser adiada por algumas horas.

Finalmente, o Ministro chegou às 21:40 horas. Além do Governador Paulo Barreto de Menezes, acompanham o Ministro, na viagem ao interior do Estado, o Secretário da Saúde de Sergipe e o diretor da Fundação SESP, dr. Salvino Guerra. O Sr. Paulo de Almeida Machado vai inaugurar unidades médicas localizadas em Propriá, Cedro de São João, Nossa Senhora das Dores e General Maynard. Acompanha o Ministro nessa visita a Sergipe o Presidente da Fundação SESP, dr. Aldo Vilas Boas; o Presidente substituto, dr. Laurênio Lima; diretor da Divisão de Saúde, dr. Abel Tenório e o diretor regional da Fundação SESP, em Alagoas, dr. Carlos Luna.

Segundo revelações do Secretário da Saúde, Jorge Cabral Vieira, o Ministro não mais irá a Penedo, em Alagoas. No programa inicial constava essa visita para a noite de ontem, quando o sr. Paulo de Almeida Machado pernoitaria nessa cidade alagoana e hoje pela manhã iniciava as inaugurações em Sergipe.

Camilo recebe medalha do Mérito Aperipê

Em solenidade realizada no Salão Nobre do Palácio Olimpio Campos o Governador Paulo Barreto fêz entrega ontem, pela manhã, da Ordem do Mérito Aperipê no Grau de Comendador ao economista Camilo Calazans, Presidente do Instituto Brasileiro do Café. A Ordem do Mérito Aperipê foi criada pelo Decreto 2377 – A de 2 de setembro de 1972, e se destina a homenagear a pessoas fisicas ou juridicas, , nacionais ou estrangeiras, que, a juizo do Governo, se tenham distinguido por serviços de excepcional relevância prestados ao Estado de Sergipe e ao seu Povo. A solenidade de entrega da Ordem do Mérito Aperipê ao economista Camilo

Calazans estiveram presentes governador eleito José Rollemberg Leite, vice governador Adalberto Moura banqueiro Murilo Dantas, Senador Lourival Baptista, Presidente do Tribunal de Justiça, Antonio Vieira Barreto, Deputado Francisco Paixão representando a Assembléia Legislativa, Cel. Osmar de Melo e Silva, Comandante do 28o. BC, Capitão dos Portos Heitor Wegmann da Silva, Comandante da Policia Militar, Cel. Wilmaly Bandeira de Melo, Secretário de Segurança Bel. Carlos Leite, Secretário de Educação, João Cardoso Nascimento Júnior e outros.

SSP vai mudar diretor de identificação

Foi motivo de queixas na Secretaria de Segurança Pública, a substituição do responsável pelas assinaturas de atestado de bons antecedentes, agora a cargo do Sr. Asdrúbal.

O JORNAL DA CIDADE conseguiu apurar junto àquela Secretaria que em face das reclamações de vários funcionários ali lotados, deverá ser nomeado outro para o cargo de Diretor do Serviço de Identificação. As queixas são de que o Sr. Asdrúbal não respeita as ordens recebidas e faz o que quer na SSP

Falsificador procurado pela policia

O diretor da Depol de Alagoas, Manoel Soares de Carvalho, encaminhou oficio ao Primeiro Delegado Metropolitano, Clélio Lins Batista, autorizando os investigadores de Alagoas, Aquino Vera Cruz e Paulo de Aguiar Pessoa, respectivamente com as identificações números 778 e 66 a se integrarem na investigação local que tem por objetivo prender o falsificador João Nazário da Silva, carteira de identidade no. 141.875.

João Nazário, está sendo procurado em Alagoas por haver lesado o comércio em mais de um bilhão de cruzeiros. Trata-se de um elemento muito hábil em falsificações, já tendo portanto carteira falsificada do Detran e vários documentos dos quais se utiliza para fazer compras pelo crediário no comércio de Alagoas, desaparecendo a seguir, sem deixar vestigios. Deu golpes em várias casas comerciais até que sua verdadeira identidade foi descoberta.

Segunda Delegacia divulga relatório

O Segundo Delegado Metropolitano, Antonio Angelo, enviou relatório ao Secretário de Segurança Pública referente aos meses de janeiro e fevereiro que assinala 15 inquéritos concluidos, sendo um por furto e quatro por lesões corporais, dois por estelionato, quatro por apropriação indébita, um por difamação e três por homicidio.

Em palestra com a reportagem, o Segundo Delegado informou que os respectivos inquéritos já se encontram na Justiça à espera de solução.

cohab sergipe

COMPANHIA DE HABITAÇÃO POPULAR DE SERGIPE

AVISO

A partir desta data, encontram-se à disposição dos senhores acionistas, na sede social da Companhia de Habitação Popular de Sergipe – COHAB/SE, os documentos de que trata o artigo 90 do Decreto Lei no. 2627, de 26/09/1940, relativos ao exercicio social findo em 31 de dezembro de 1974.

Aracaju, 28 de fevereiro de 1975.

Engo. José Francisco Barreto Sobral
DIRETOR PRESIDENTE

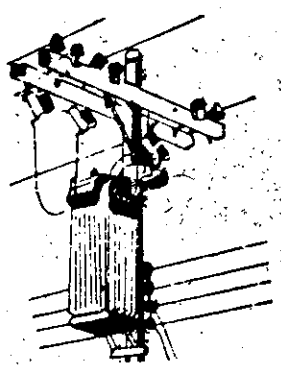

ENERGIPE

EMPRESA DISTRIBUIDORA DE ENERGIA EM SERGIPE S/A

ASSESSORIA DE RELAÇÕES PÚBLICAS

AVISO AOS CONSUMIDORES

Dentro da programação elaborada pela Divisão de Operação e Manutenção e para maior Segurança no Trabalho do Pessoal em serviço, comunicamos aos senhores consumidores que o suprimento de energia elétrica será interrompido, nos dia (s), horário(s) e locais abaixo discriminados:

DIA– 1o. /03/75
DAS – 07:00 às 11:30
LOCAIS – rua Ceroa da Mota entre a Rua Visconde Je Maracaju e Laudelino Freire.

DIA – 02/03/75 no
DAS – 05:00 às 07:00
LOCAIS – Rua Euclides Paes Mendonça e adjacencias.

DIA – 02/03/75
DAS – : 05:45 às 06:30
LOCAIS– Rua Edésio Vieira de Melo e adjacencias.

DIA – 1o. /03/75 das 12:00 às 17:00
LOCAIS – Bairro Nsa. Sra. de Fátima Rua Urquiza Leal entre Av. Francisco Porto e a Cidade dos Funcionários, Nestor Sampaio, Estrada da Lúzia e da Cabrita, Distrito Industrial bem como Conj. Sesquicentenário, dos Motoristas e Médici.

DIA – 02/03/75 das – 05:00 às 05:45
LOCAIS – Bairro Grageru Av. Pedro Calazans entre Desembargador Maynard e Marechal Deodoro Av. Edézio Vieira de Melo, Campo do Brito entre Urquiza Leal e Arauá, e ainda o Conj. Médici e perto do Distrito Industrial.

Aracaju, 27 de fevereiro de 1975
JORGE CARDOSO LIMA
Assessor deRelações Públicas

CINE ARACAJU

Hoje

A MELHOR PROGRAMACÃO

DA CIDADE

"Amante Muito Louca" Tereza Rachel - Jo Soares

NOTAS E COMENTÁRIOS

JURANDYR CAVALCANTI

Há obras governamentais que, por sua necessidade de serem prontamente concluidas, deveriam merecer por quem de direito, o indispensável tratamento prioritário. Os serviços de saneamento, drenagem e urbanismo que estão sendo realizados na Avenida Gonçalo Prado, para melhorar as condições do riacho que atravessa grande parte da zona sul da cidade, mesmo para o leigo são fácil de concluir-se que foram iniciados com atraso. Estamos já nas proximidades do inverno e, quando as chuvas chegarem, fatalmente aquela obra sofrerá interrupções no seu cronograma. Falta de planejamento? Ou verba? ...

CATOP

Dentro de mais algumas semanas a Clinica de Acidentados, que obedece a direção medica do Dr. Adelino de Carvalho Neto, estará inaugurando suas obras de ampliação, que visam dar melhor atendimento à sua crescente clientela.

ÁGUA

Moradores nas proximidades do Hospital Santa Isabel continuam a reclamar contra a falta do precioso liquido, principalmente na parte da noite. O Dr. Luiz Carlos Rezende, Diretor do DESO, por certo, desconhece essa irregularidade.

FOFOCAS

Há quem aposte, de dedos cruzados nos lábios, na indicação do empresario Manoel Conde Sobral para a Prefeitura de Aracaju. Se o eficiente Presidente do Banco do Estado levar para a municipalidade seu trabalho à frente do BANESE, Aracaju, será nos proximos anos uma grande cidade.

PRESIDENTE

O edil Manoel Silva será mesmo o Presidente da Camara de Vereadores de Aracaju, uma vez que conta com os votos do Movimento Democrático Brasileiro.

FUNDAÇÃO

Até que enfim foram aprovados os estatutos da Fundação Aperipê, entidade que tem sob sua responsabilidade a Radio Difusora de Sergipe. Os trabalhos legislativos, tanto da Camara de Vereadores, quanto da Assembléia serão retransmitidos pela emissora oficial do Estado.

KARTÓDROMO

Caso não chova nos proximos dias, o Governador Paulo Barreto de Menezes poderá ainda em sua administração (faltam apenas duas semanas) inaugurar o KARTODROMO DE ARACAJU, que está sendo construido nas proximidades do campo de pouso (opcional para pousos de emergencia, fazendo parte de todas as cartas aéreas do mundo) do Aero Clube de Aracaju, com a cooperação do Estado, Prefeitura e a empresa STAR.

CONDECORAÇÃO

A Associação Sergipana de Imprensa oficializou o Premio Monsenhor Silveira, que visa conceder uma medalha de prata aos jornalistas profissionais que tenham mais de 25 anos de atividades.

CONJUNTO

O Conjunto Dom Pedro 1 que a COHAB–SE está construindo nas proximidades do DER–Se., deverá estar concluido em julho deste ano. Compõe-se de 458 residencias populares.

SERGIAUTO

A SERGIAUTO, oficina especializada em consertos de automóveis da linha Volkswagen deverá inaugurar suas modernas instalações, ampliadas (inclusive com lanchonete) no mês de junho próximo.

FUMAÇA

Tudo indica que a direção da Fábrica de Cimento ATALAIA quer eleger outro vereador.. É que apesar das instalação dos filtros, a fumaceira continua sua triste sina de provocar silicose nos habitantes das redondezas da importante industria.

JUDÔ

A Associação MOURA DE JUDÔ, instalada dentro da mais rigorosa técnica do apreciado esporte, em sede propria à rua Laranjeiras 1348 está tendo grande aceitação por parte de jovens desta Capital. Os cursos são ministrados para ambos os sexos.

IDENTIDADE

O Instituto Carlos Menezes, apesar dos esforços de seus servidores, continua instalado num velho e carcomido pardieiro da rua Duque de Caxias, onde não há o menor conforto para ninguém... Nem pia existe, para os interessados lavarem as mãos...

FUTEBOL

Apesar da proibição, continuam grupos de jovens a jogar futebol nas areias da praia de Atalaia. O policiamento, embora ostensivo nada pode fazer. É que ainda persiste nesta doce paróquia o folclorico "você sabe com quem está falando"? ... Essa frase às vezes vem acompanhada de trejeitos pouco masculinos...

ESTACIONAMENTO

Um grupo de empresarios sergipanos está interessado na construção de edificios garagens, na zona comercial. Estudam, no momento, os incentivos e favores das administrações estadual e municipal.

MEDITAÇÃO

"Irmão, se estiveres bem disposto e mortificado em tuas paixões, tudo te sucederia para teu bem e aproveitamento. Todas as tuas perturbações e desgostos vêm de que ainda não morreste de todo para ti, nem te apartaste das coisas da terra. Nada mancha nem embaraça tanto o coração do homem como amor desordenado das creaturas. A alma, cristã, Irmão, não tem senão um desejo para o tempo e para a eternidade: estar unida a JESUS CRISTO, nossa única esperança!..."

Camilo Calazans sofre pressões no IBC

Revista de passageiros no Santa Maria é manual

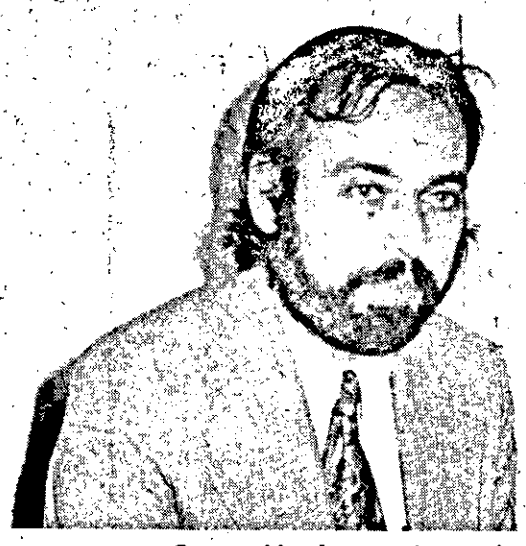

No aeroporto Santa Maria em Aracaju, no dia de ontem além dos agentes da Policia Civil do Estado, haviam também elementos da Polícia Federal, contudo, a revista dos passageiros processava-se da mesma maneira como vinha sendo feita, anteriormente.

O administrador do aeroporto Santa Maria, Sr. Hugo Alencar Barbosa, revelou que como o aeroporto de Aracaju é considerado de segunda classe, consequentemente, não dispõe o mesmo de aparelhagem eletrônica para detectar a presença de armas nas pessoas que por ele transitam.

REALIDADE

Segundo o administrador do aeroporto, existe uma portaria do Ministério da Aeronáutica que define o seguinte: a revista dos passageiros é da competência do departamento de Polícia Federal. No aeroporto de Aracaju, estas instruções são cumpridas à risca.

Disse ainda o Sr. Hugo Alencar, que como em Aracaju é muito difícil um sequestrador apresentar-se para daqui iniciar o sequestro, há quem diga que por causa da situação geográfica do aeroporto do Estado, que não permite aos aviões sair para o exterior sem que possa vir a abastecer em território nacional, que no caso é o aeroporto internacional de Recife.

Finalizando, disse o administrador do aeroporto Santa Maria, que por esta razão, as medidas de segurança são tomadas no sentido de revistar os passageiros que embarcam, correndo o agente as mãos pelo corpo do passageiro, ao mesmo tempo que confere sua carteira de identidade, a correlação da mesma com o seu proprietário.

"Tenho enfrentado a pressão de grupos nacionais e internacionais, oligolistas que visam apenas benefícios próprios". Essa afirmação foi feita ontem, nesta capital, pelo sr. Camilo Calazans, Presidente do Instituto Brasileiro do Café que veio a Sergipe para receber o título de Comendador da Ordem do Mérito Aperipê, ofertada pelo Governo Estadual.

O sr. Camilo Calazans enalteceu o povo nordestino — ele nasceu em Sergipe — ao afiançar que grupos egoistas que não sofrem como o povo da região norte, "nada querem deixar para o País". Não forneceu entretanto, o Presidente do IBC, maiores detalhes sobre as pressões que está sofrendo e quando um jornalista indagou o porquê das criticas à sua administração, nada respondeu, limitando-se a informar que "veio a Sergipe para receber a Comenda".

A SOLENIDADE

A solenidade de entrega da medalha de Comendador da Ordem do Mérito Aperipê, ao Sr. Camilo Calazans, contou com a presença de todos os Secretários de Estado do Governo de Sergipe. O Sr. Paulo Barreto de Menezes, chefe do executivo estadual, fez uma rápida análise sobre o que fez o homenageado, quando diretor da carteira de crédito rural do Banco do Brasil e afiançou que a sua atuação não se limitou apenas ao seu Estado natal, "e uma prova disto é que o Dr. Camilo Calazans é cidadão honorário de todos os Estados nordestinos e de várias centenas de municipios dessa região".

Lembrou o Governador Paulo Barreto de Menezes, que foi o sr. Camilo Calazans a principal autoridade federal a ajudar o Estado, no inicio de sua administração, quando Sergipe enfrentava uma das mais sérias secas da história. Vários créditos foram abertos aos fazendeiros e emprestimos foram concedidos à Companhia Agrícola de Sergipe para permitir a compra de rações para a venda posterior a baixo preço.

Quando for necessário levar seu VW a uma oficina, é bom levar a um lugar onde seus direitos são respeitados.

Leve-o a uma oficina que garanta por 6 meses ou 10.000 quilômetros os serviços executados e as peças colocadas no seu carro.

Leve-o a uma oficina que lhe assegure o direito de ter orçamentos antecipados e que determine o prazo de entrega do veículo.

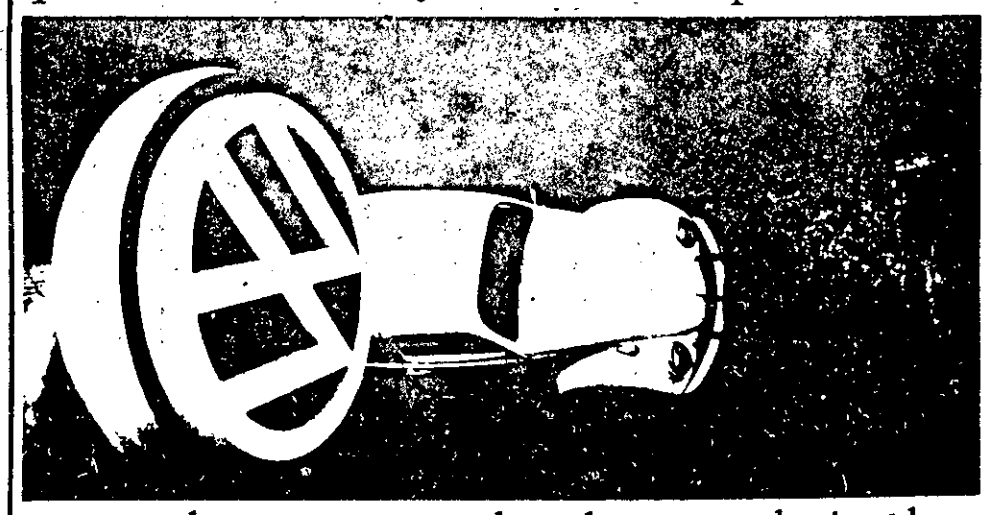

A uma oficina que trabalhe apenas com ferramentas especiais para Volkswagen e que use equipamentos recomendados pela Fábrica.

Assim você ganha também o direito a serviços mais rápidos e de melhor qualidade

Leve seu VW a uma oficina que devolva as peças substituídas e que mantenha mecânicos atualizados, treinados na própria Volkswagen.

V. tem 800 opções em todo o Brasil.

Você ainda tem mais um direito. O de procurar um outro lugar qualquer. Mas só nos Revendedores Autorizados VW, você vai ter garantidos todos os seus direitos. O que é seu direito é nossa obrigação.

Revendedor Autorizado Volkswagen é segurança.

Revendedores e Serviços Autorizados Volkswagen

DISCAR — DISTRIBUIDORA DE CARROS LTDA
AV. COELHO E CAMPOS, 409 — FONE: 20-47
BEM NO CENTRO DA CIDADE

Dr. ASCANIO FERRARIO DE ALMEIDA
Dr. NETONIO B MACHADO
Advocacia Civil – Criminal – Tributária
Edf. Cidade de Aracaju 2o Andar – Sala 210
Rua João Pessoa no. 320.

CLÍNICA
santa lucia
GINECOLOGIA
OBSTETRICIA
CIRURGIA FEMININA Rua de Campos, 75

VIANA DE ASSIS
ADVOGADO
ESCRITORIO.
LARANJEIRAS, 264-2 º s 203
TEL. 2462
RESIDENCIA
AV JOÃO RODRIGUES, 327
TEL.: 2899
ARACAJU • SERGIPE

DOCUMENTOS PERDIDOS

JOÃO MARIO PRADO SANTANA gratifica a quem encontrar os seguintes documentos: Carteira de Motorista, CPF, Documentos do carro AA7063, Declaração do Imposto de Renda, Recibo da Taxa Rodoviária. Gratifica-se bem. Entregar na gerência deste jornal ou à rua Arauã, 372.

Sinais sincronizadores iguais aos de S. Paulo

Segundo informação de Pedro Valeriano Cavalcante, muitos motoristas de Aracaju estão alegando que os sinais sincronizadores vêm causando aglomerações de veículos nas pistas.

Explicou o técnico do Detran que não vê razão para isso, visto que em São Paulo, cada esquina possui um sincronizador, funcionando nas mesmas condições dos que estão sendo instalados em Aracaju..

"Nossa primeira etapa — disse Pedro Valeriano — está sendo a avenida Barão de Maroim e muitos já perceberam, que antes de chegar ao Hospital das Clinicas Dr. Augusto Leite são vistos dois sinais na "onda verde", dando margem aos motoristas de se locomoverem alguns quilômetros sem necessitar parar."

"A segunda etapa — concluiu o técnico do Detran — será o centro da cidade, cujos trabalhos serão mais demorados, porque teremos que esperar que a Energipe levante as redes elétricas que, muito baixas, poderão atrapalhar a implantação dos sinais sincronizadores"

Primeira Semana de Castro Alves

O Grupo Regional de Folclore e Arte Cênica Amadorista "Castro Alves" fará realizar de 8 a 14 de março, a Primeira Semana de Castro Alves, quando serão abordados aspectos de sua vida e obra, num Seminário Dramo-Poético sobre os temas:

- Castro Alves e o Teatro;
- Castro Alves e a Escola de Recife;
- Castro Alves e a Poesia;
- Castro Alves na Bahia;
- Castro Alves em São Paulo ;
- Castro Alves e a Liberdade;
- Populorum Cantus;

RETROSPECTIVAS

Haverá retrospectivas dramo-poéticas, que serão apresentadas pelo corpo de teatro do GRFACACA, precedendo as palestras.

Na oportunidade serão conferidos certificados aos participantes e conferencistas. O local será o auditório Lourival Batista, no bairro Siqueira Campos, e a promoção conta com a colaboração do DCPH e Secretaria de Educação. Inscrições para estudantes, cinco cruzeiros e para populares, 10 cruzeiros.

Locais de inscrições: DCPH, Escola de Dança Studim, Galeria Álvaro Santos, auditório Lourival Baptista e secretarias dos colégios.

Serão conferencistas: João Costa, Severino Uchoa, Luiz Antonio Barreto, José Antonio, Governador Paulo Barreto de Menezes, João Cardoso do Nascimento . Júnior e Prefeito Cleovansóstenes Pereira de Aguiar.

Fugiu homem que matou mulher

O Destacamento de Carira, comandado pelo capitão Isidoro, deixou fugir o perigoso assassino Edson dos Santos, acusado de haver assassinado sua companheira com um filho no colo, decepando-lhe a cabeça com um só golpe de foice..

O capitão Isidoro compareceu antes à Secretaria de Segurança Pública avisando ao Primeiro Delegado que o criminoso estava em seu Destacamento e que deveria transportá-lo dentro em breve para Aracaju.

Agora, sabe-se que Edson Santos fugiu sem maiores explicações e sem deixar pista alguma.

LIVROS DIDÁTICOS ABRIL. QUEM CONHECE, ADOTA.

Os Livros Didáticos Abril passaram com a nota máxima, em tudo.
Dez em conteúdo.
Dez em metodologia.
Dez em apresentação.
Dez nas ilustrações, todas as cores.
Para cada classe, um Livro do Professor, grátis, para cada Livro do Aluno, um Caderno de Atividades, grátis, também.
Na verdade, os Livros Didáticos Abril foram feitos para facilitar a vida de todos.
Merecem ser conhecidos.
São tão bons que quem conhece, adota.
Conheça-os: eles estão à sua disposição nos nossos distribuidores.

Livraria Regina

Rua João Pessoa

UNIVERSIDADE FEDERAL DE SERGIPE

Assessoria de Relações Públicas

C_O_M_U_N_I_C_A_D_O

A Assessoria de Relações Públicas da Universidade Federal de Sergipe comunica aos interessados que se acham abertas, durante o período de 25.2.75 a 06.03.75, as inscrições para o CONCURSO PÚBLICO, objetivando o preenchimento de vagas nos cargos de MOTORISTA, TÉCNICO DE ARTES GRÁFICAS, FOTÓGRAFO E TÉCNICO DE AUDIO-VISUAL, do Quadro Único de Pessoal da U.F.S., de acordo com o EDITAL publicado no Boletim de Serviço nº 04/75, de 25.02.75, desta A.R.P., que se encontra afixado no Quadro de Avisos da Reitoria, à Rua de Lagarto, 952, nesta Capital.

Aracaju, 24 de fevereiro de 1975

RUI POTIGUAR DE ARAUJO

Assessor de Relações Públicas em exercício

CEF

Caixa Econômica Federal

COMUNICADO

A CEF-Filial de Sergipe, comunica / que pretende vender terreno de sua propriedade, à rua Maranhão(Bairro/ Siqueira Campos), medindo 61,50m.de frente e fundos, por 30.mts. da frente aos fundos. Para tanto e até .... 16.03.75, estará recebendo, em sua / Sede provisória, à Pça.Gral.Valadão, 200/208, propostas dos interessados, que deverão estar acompanhadas de recibo de depósito de caução na CEF,no valor de Cr$3.000,00. O preço inicial de venda, mínimo, será de Cr$.... Cr$95.281,86.. Outros detalhes poderão ser obtidos junto à Presidência/ da CPC da CEF/SE, no endereço acima e no expediente bancário normal.

EMAGREÇA 8 QUILOS EM 25 DIAS

Com a Cinta Térmica Agaesse. Nosso produto não é milagroso nem mágico. É apenas o resultado de rigorosas pesquisas científicas. Com a aplicação por 10 minutos diários da Cinta Agaesse, você percebe que os excessos de gordura e celulite vão desaparecendo como que por encanto. E isto por apenas 140,00. Unissex e ajustável a qualquer parte do corpo, a Cinta Agaesse oferece ainda assistência técnica permanente.

AGAESSE

Demonstrações e vendas:
Av. 13 de Maio, 23 - Gr. 426
Tel.: 232-6316
Av. Copacabana, 599 - sala 405
Tel.: 256-1999
Vendas também pelo reembolso postal
Cx. Postal: 15.190 - Lapa - GB
(Basta escrever o pagamento é só no ato da entrega).

Favor remeter.....Cinta(s) Agaesse. ☐ 110 volts ☐ 220 volts
Nome.....
End.....
Cidade.....Estado .....

PINGPONG

TRABALHADORES DA TEFON

Os trabalhadores da TEFON atrapalhando o trânsito e o tráfego... é um deus-nos-acuda no centro da cidade, no horário comercial. A morosidade dos trabalhos vem irritando a população e não é para menos, a julgar pela foto, quando o sexo feminino se vê impelido a passar por um dos muitos bura — cos feitos pela Tefon, diante dos olhares indiscre — tos dos trabalhadores, atentos aos mínimos detalhes.

ENERGIPE PREJUDICA USUÁRIOS

A ENERGIPE deixou de mandar fazer a leitura de consumo de energia de muitas casas residenciais, cobrando a taxa minima. Tal sistema irá sobrecarregar a bolsa dos minguados ordenados dos usuá - rios no proximo mês, que já espoliados nas suas receitas — sentir-se-ão sem condições de enfrentar outras despesas.

LIXO TOMA CONTA DE TUDO

Falando-se do lixo que acha-se espalhado em todos os recantos da cidade não é por demais lembrar que di sas ruas de há muito que não têm o prazer de serem visitadas pelos homens que fazem a limpeza e a coleta do lixo.

RIO VIROU LAGO

A Rua de Riachuelo — entre a Associação Banco do Brasil e a rua Arauá, está quase intransitável. Basta um simples aguaceiro para formar uma grande lagoa por falta de escoamento. O matagal está entrando no leito da Rua de Riachuelo esquina com Av. Gonçalo Prado, entre a Rua Riachuelo e a Rua de Lagarto, onde existe um grande terreno baldio, totalmente abandonado pelo poder municipal.

JC CONTINUA RECEBENDO FELICITAÇÕES

O Professor João Oliva Alves enviou telegrama ao Jornal da Cidade, parabenizando-o pelo terceiro aniversário. Junto a esta mensagem carinhosa, chegou uma outra de uma pessoa que esqueceu de assinar o nome abaixo dos seus votos que dizem na íntegra: "Sinceras felicitações terceiro aniversário valoroso Jornal sempre dedicado causa da cultura". JC agradece a ambos e aos inúmeros outros que têm demonstrado suas atenções para este matutino.

AINDA CONGRATULAÇÕES

Ainda referindo-se ao terceiro aniversário do "Jornal da Cidade" continuam a chegar congratulações, recebemos os seguintes telegramas: da agência local do BANORTE; do major Djalmir Tavares Queiroz, em seu nome pessoal e do Camping Club do Brasil; do advogado Gilton Garcia, Presidente da Ordem dos Advogados do Brasil, seção de Sergipe e outros.

FRANGO

O preço do quilo do frango baixou de Cr$ 9,50 para Cr$ 9,00. Os abatedores baixaram o poder aquisitivo do produto em decorrencia do grande aumento da produção em Sergipe. Prato do mais apreciado, o frango agora deverá estar mais presente à mesa do sergipano, que vive sufocado com o aumento dos generos alimentícios, e por certo vai aproveitar bem a diminuição no preço dos pequenos galináceos.

EXPOSIÇÃO NA BIBLIOTECA

A Secretaria de Educação e Cultura do Estado de Sergipe, através do seu Departamento de Cultura e Patrimônio Histórico — DCPH —, promove a partir de logo mais às 21h30m, no primeiro andar da Biblioteca Pública "Epifânio Dóreá", a Exposição "Ótica do Barroco Mineiro", do Museu Nacional de Belas Artes. A mostra faz parte das comemorações do IV Centenário da Colonização Luso - Cristã em Sergipe.

CAPITANIA CONCEDE DIPLOMA AO CAMPING

O Comandante Heitor Wegman, Capitão dos Portos de Sergipe, concedeu o Diploma de Colonin ao Camping Atalaia, do Camping Clube do Brasil, através do seu representante no Estado, major Djalmir Tavares Queiroz.

O diploma foi concedido pelos serviços prestados ao programa de colônia de férias que a Capitania dos Portos organiza com crianças, em Aracaju.

PROGRAMA INTENSIVO

Após retornar da reunião da Sudene, acompanhado do Secretário do Planejamento Fernando Sampaio Leite, o Governador Paulo Barreto de Menezes estará desenvolvendo, até o dia 13 de março, uma intensa atividade cumprindo um programa elaborado pelo Olimpio Campos: inclui reuniões, solenidades, inaugurações, viagens ao interior, etc. É o período de despedidas e de arrumação da casa que o Governador vai cumprir na reta final para entrega do cargo no dia 15 de março.

O atual Governador solicitou de todas as secretarias, autarquias e empresas, relatórios e balanços completos sobre as atividades de cada órgão durante o quatriênio em que exerceu o mandato de Chefe do Executivo do Estado. Informa-se que todos os órgãos já cumpriram essa missão. Esses balanços serão impressos em volumes separados por cada setor, e ao lado de representar uma prestação de contas do Governo Paulo Barreto, servirão também de subsidios para a futura Administração do Governador José Rollemberg Leite no tocante às realizações já empreendidas, gastos e projetos.

SERÁ UMA PONTE?

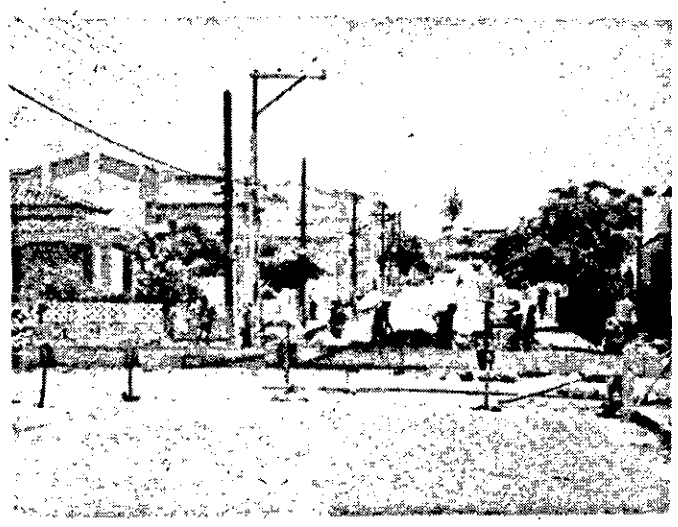

Ninguém sabe ao certo o que o que o DESO está construindo na avenida Gonçalo Prado (antiga rua Simão Dias), se uma PONTE ou VIADUTO (?) O certo é que o motorista que seguir a rua Itaporanga em direção à referida avenida, como bem atesta a foto acima vai dar de cara com uma barreira intransponível colocada pelos trabalhadores (que não são do metrô) sem que haja nenhum sinal ou aviso que indique à certa distância a interdição. É um contratempo que poderia ser sanado pelo órgão competente da PM, evitando-se transtornos que vêm ocasionando aos motoristas.

VALADARES: LÍDER NA ASSEMBLÉIA

Está confirmado: o líder do Governo José Leite na Assembléia Legislativa será mesmo o deputado Antônio Valadares. E segundo um politico "pela escolha do líder do Governo, sabe-se agora mais ou menos, o critério da escolha do secretariado". Um ouvinte ficou "a ver navios", sem nada entender, enquanto outros sorriram.

JC OPINIÃO

Ensino: as cobranças ilegais

E, apesar das denúncias quanto a cobrança (ilegal) de matriculas nos colégios particulares de Aracaju, que vão de 50 até 150 cruzeiros, incluindo cursos primário e secundário, nenhuma providência foi tomada nem pelas autoridades nem por ninguém. Esperava-se, segundo uma professora, pelo menos uma advertência por parte do Sindicato dos Proprietários de Estabelecimentos Escolares no sentido do decreto do Ministério da Educação ser obedecido em Aracaju. No entanto, nada foi feito, nenhuma iniciativa foi tomada e quem quiser que seus filhos frequentem ou continuem a frequentar colégios particulares, tem que pagar determinadas taxas de matriculas.

E o pior é que até colégios da rede pública, como é o caso dos pertencentes ao Municipio, cobrem matriculas. Sabendo-se que não existe legalmente nenhuma taxa de matricula e sendo proibidas por lei tais cobranças, estranha-se que nenhuma autoridade governamental, principalmente ligada à Educação, quer pertencente à União ou ao Estado, tome as devidas providências para resguardar a legislação em vigor.

Não se concebe que se crie maiores despesas para o ensino além daquelas obrigatórias, relacionadas com o pagamento de mensalidades (no caso dos estabelecimentos de ensino particulares), fardas, material escolar, transportes, etc. Se a carga dessas despesas já pesa sobremaneira sobre os orçamentos domésticos de ricos, classe média, e pobres, não é justo que permaneça vigorando a cobrança dessa "taxa" ficticia de matricula, que se constitui em um lucro extra dos colégios particulares, e no caso dos colégios públicos, afigura-se como uma aberração ainda maior, considerando que todas as despesas de um colégio oficial são incluidas em orçamento próprio, indagando-se então: para onde vai o resultado da cobrança das matriculas?

Identifica-se que a rede de colégios particulares a cada dia que passa cresce mais ainda, tendo a concessão e o estimulo dos órgãos oficiais ligados à educação, visando suprir o setor educacional, permitindo que aqueles que possuam meios, coloquem seus filhos pagando mensalidades, o que proporciona um maior número de vagas no ensino público. De ano para ano são concedidas vantagens a tais estabelecimentos particulares aumentando-se suas mensalidades, informando-se que não existe ainda uma rigorosa fiscalização no tocante à cobrança de mensalidades, identificando-se que a maioria dos colegios cobra e aumenta essas mensalidades além do permitido por lei. A fiscalização não é rigorosa também no tocante à verificação e exigência quanto às instalações fisicas dos colégios, muitos funcionando improvisadamente em casa e prédios impróprios, onde as crianças são amontoadas tais como "sardinha em lata", no dizer de uma própria professora que acrescenta que tais condições insatisfatórias prejudicam a produção dos professores e o aproveitamento escolar por parte dos alunos.

Já é hora, portanto, de, dirigentes da entidade representativa dos estabelecimentos de ensino particular, diretores de colégios, funcionários responsáveis pela Educação da União, do Estado e do Municipio, inclusive os ligados ao setor de fiscalização, se reunirem visando dotar o ensino de padrões viáveis ou pelo menos razoáveis para o melhor aproveitamento do aluno coibindo principalmente o fato constatado da existência da exploração por muitos dos estabelecimentos escolares no tocante à cobrança ilegal de matriculas e de outras despesas que poderiam ser evitadas. Afinal, estamos em um País em que existe toda uma estrutura destinada a organizar e dirigir a Educação, a partir do Ministério até os setores especificos locais no interior do País, existindo também, toda uma legislação que vai da Lei maior do ensino — a de Diretrizes e Bases — até decretos disciplinando determinados problemas, a exemplo do que estabelece indices para aumento de mensalidades e proibe cobrança de taxas de matriculas. O que resta é somente a ação dos homens responsáveis pela Educação e a boa vontade de todos aqueles que são ligados ao setor, quer na faixa do ensino público quer na do particular.

CONFIDENCIAL

AS CONVERSAÇÕES DE BRASILIA

As reservas do futuro governador José Rollemberg Leite sobre o encontro de Brasilia, onde foram tratados problemas ligados à politica e entrosamento dos governadores com os Ministérios, embora não decepcionassem de todo a imprensa já conhecedora do estilo de comportamento do futuro governante não satisfaz a todos, vez que se esperava maiores informações sobre os temas discutidos. Mas, com o decorrer do tempo, informa-se que o engenheiro José Leite, na medida em que for colocando os dispositivos que devem ser acionados para movimentar a Arena, em termos regionais, inclusive as bases municipais, dará suas opiniões sobre temas cadentes, qual seja o problema da sublegenda e outros. Afora a expectativa do secretariado, que certamente sairá esta semana, vez que estamos a 17 dias da posse do novo Governador, tais problemas têm sido motivo de discussão entre politicos, embora extra-oficialmente.

Um observador do Sul do País, da imprensa, informa que o mais importante, politicamente, nas conversações de Brasilia, foi a reunião reservada do Presidente da República com os futuros governadores, na qual foram feitas recomendações que, transpiradas, coincidem com o que se sabe das preocupações do Governo Central. Segundo esse observador, as indicações de Geisel aos futuros governadores são principalmente as seguintes:

1 – a perspectiva da economia brasileira no futuro próximo e o comportamento do Presidente em relação ao problema politico;

2 – O Presidente não teria sonegado aos governadores a expectativa pelos menos de dois anos, de dificuldades econômicas financeiras em função da conjuntura internacional e do ajustamento da economia brasileira, na qual se inclui a necessidade de grandes investimentos para a exploração das riquezas minerais (e aqui, embora também sacrificado em outros setores, Sergipe será beneficiado); Neste sentido, os governadores não devem esperar grandes ajudas do Governo Federal além das incluidas no Orçamento-Programa;

3 – O Presidente demonstrou a sua disposição de não discriminar politicos na sua administração, como elemento essencial mesmo ao processo de democratização do País;

4 – enfatizou a necessidade de revitalização da Arena, desde quando sera esse Partido que dará sustentação politica ao Governo e será um perigo se o mesmo continuar a sofrer grandes derrotas nas urnas.

Além desses temas, o Presidente, certamente discorreu sobre outros aspectos administrativos, mas, segundo o mesmo observador esses foram os temas fundamentais abordados na reunião reservada.

TURISMO

São três os nomes mais cogitados agora na bolsa de cotações do secretariado do futuro Governo de Sergipe, para a Emsetur – Empresa Sergipana de Turismo; são eles Major Djalmir Tavares Queiroz, Robson Alves e surpreendentemente surge agora, informa-se que com força total, o do jornalista Luiz Antônio Barreto.

SECRETARIÁVEIS

Eis uma relação de nomes que certamente serão designados secretários no Governo José Leite (O leitor que for prospenso às especulações e à curiosidade a respeito do secretariado, que continua sendo o assunto do dia), poderá por sua conta ir colocando cada nome em determinada secretaria, empresa, autarquia ou assessoria. Luiz Antônio Cunha, Elisânio Machado, José Aloisio Campos, Carlos Britto, Luiz Rabelo Leite, Adroaldo Campos, Tercilia Felizola, Marcos Melo, Everaldo Aragão, Marcos Ferreira, Passos Porto, Fernando Sampaio Leite, David Menezes Prudente, Luís Machado, Fernando Garcez, Arivaldo Fontes.

EDUCAÇÃO

Enquanto uns asseguram que o Secretário da Educação será mesmo o coronel Arivaldo Fontes, que retornaria da área federal (ele atualmente é Assessor de Relações Públicas da Secretaria do Planejamento) ao seu Estado natal, outros afirmam que o futuro titular da Secretaria da Educação, já convidado, inclusive pelo sr. José Leite, é o sr. Lauro Nascimento.

LIDER

Enquanto isso, já se sabe quem será certamente o lider na Assembléia Legislativa: será mesmo o deputado Antônio Carlos Valadares, que será anunciado pelo Presidente da Assembléia deputado Djenal Tavares Queiroz, no próximo sábado, às 14 horas, quando forem reiniciados os trabalhos legislativos da Assembléia.

CÂMARA MUNICIPAL

E na Câmara Municipal, a candidatura do vereador Manoel Silva à presidência, enfrenta os últimos focos de resistência dentro do seu próprio partido-a Arena, conquanto a bancada do MDB, já reunida por duas vezes com dirigentes do partido no Estado, ratificaram sua posição de apoiar o nome do vereador Manoel Silva. Enquanto isso, comentavam politicos arenistas, "a Arena desunida ao invés de enfrentar uma situação de fato e razoavelmente favorável ao partido na Câmara Municipal, vez que conta com um candidato a presidente que tem os votos da forte bancada da oposição, procura ainda fofocas de última hora."

Chácara João XXIII: desconto para comerciários

A partir de março, a Chácara João XXIII – segundo aviso da Direção – estará cobrando a diária, por pessoa de 50 cruzeiros, com direito a cama e refeições e, com gentileza da casa, um cafézinho à tarde.

Os sacerdotes e religiosos, não associados, pagam 25 cruzeiros. Os sócios efetivos gozam de preço especial. Os beneméritos têm direito ao abatimento pessoal de 30 por cento.

A Chácara João XXIII mantem convênio com o SESC, com grande vantagem para os comerciários.

Informações na Livraria Cultura, à rua Laranjeiras, que faz reservas de hospedagem para a Semana Santa.

SSP não recebeu nada sobre a ZOOTECA

O Secretário de Segurança Pública ainda não recebeu qualquer orientação do Ministério da Justiça, sobre a criação da ZOOTECA, em Sergipe, prevendo-se que esta orientação seja enviada ao futuro Secretário da Segurança Pública, a ser escolhido pelo engenheiro José Rollemberg Leite.

Segundo o bacharel Carlos Leite, a SSP não constatou nos últimos dois meses qualquer casa de jogo, seja em Aracaju, ou nas cidades interioranas, decorrendo esta afirmativa de uma fiscalização feita pela Superintendência da Policia, comandada pelo bacharel Costa Cavalcanti.

Secretário da Fazenda retorna amanhã

Após de participar de uma reunião ontem, com o Ministro Mário Henrique Simonsen, regressa amanhã a Aracaju, o Secretário da Fazenda Sr. Joaquim de Almeida, que deverá entregar ao futuro titular daquela pasta relatório completo sobre o que foi discutido neste encontro, vez que, somente o Estado de Sergipe, não mandou o seu futuro Secretário da Fazenda para a reunião.

Na reunião entre o Ministro Mário Henrique Simonsen e secretários da Fazenda, atuais e futuros, foi aprovado o regimento interno de todas as reuniões nacionais visando assim, dar melhores condições de trabalho aos futuros secretários. Hoje, está programado um jantar de despedida dos atuais secretários da Fazenda ao Ministro Henrique Simonsen.

TONY'S CABELEIREIRO
(Unico Salão Masculino) de Aracaju

Cortes modernos
Massagens
Penteados
Manicure
Pedicure
Praça Olimpio Campos, 502

EM MÓVEIS E ELETRO-DOMÉSTICOS
VARIEDADE DE MARCAS

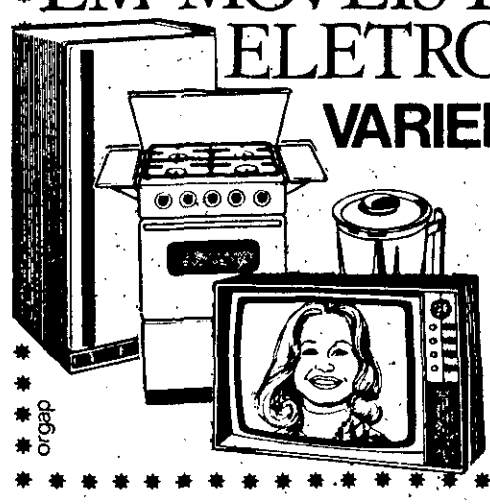

*ASSISTÊNCIA TÉCNICA COMPROVADA
*PLANOS DE PAGAMENTO: VOCÊ É QUEM FAZ.
ONTEM... HOJE... SEMPRE!
ELETROLAR
UMA COMO NENHUMA
orgap

faça uma assinatura do JORNAL DA CIDADE

FORD MAVERICK
ESTE LINDO MAVERICK está esperando por você na
CIMAVEL – Com. Indústria, MÁQUINAS E VEICULOS LTDA
AV. JOÃO RIBEIRO, 572
Ford Um passo à frente

COMPANHIA DE SANEAMENTO DE SERGIPE
RUA CAMPO DO BRITO, 331 - TELEFONES: 3239 - 2928 - ARACAJU

Aracaju, 26 de fevereiro de 1975

TESTE DE TÉCNICO DE CONTABILIDADE

A Companhia de Saneamento de Sergipe (DESO) comunica que fará realizar Teste de Seleção para a função de Técnico em Contabilidade.
As provas constarão de Contabilidade, Matemática e Português nos seguintes dias e horários:

Contabilidade: 08/03/75 às 14 horas
Matemática e Português 10/03/75 às 14 horas

Somente participarão das provas de Matemática e Português os aprovados na de Contabilidade, tendo em vista seu caráter eliminatório.

Os interessados deverão dirigir-se no horário normal de expediente, à sede desta Companhia, no período de 03 a 06 de março proximo a fim de efetuarem suas inscrições.

São requisitos necessários:

1 – Idade minima de 18 anos.
2 – 2o. grau completo
3 – Certificado de Reservista
4 – Carteira de Identidade
5 – Título de Eleitor
6 – 2 fotografias 3/4
7 – Experiência profissional

João Luiz Machado
Diretor Administrativo

MERCADO

ESGOTOS

Parece que agora o problema dos esgotos em Aracaju tende a ser resolvido. Um projeto que segundo o sr. José Rollemberg Leite já está caduco, será revitalizado. Para que isso seja alcançado, um convênio com o Ministério do Interior deverá ser firmado. Inicialmente os custo estavam orçados em Cr$ 100 milhões e o Estado de Sergipe entraria com 40 por cento. Tudo será entretanto reexaminado. Os recursos sergipanos poderão ser obtidos através de financiamento do PLANASE ou do BNH.

REUNIÃO

Nos dias 3 a 4 de março, o sr. José Rollemberg Leite participa em Fortaleza de reunião entre a presidencia do Banco do Nordeste e Governadores da região. Esse encontro já foi adiado por várias vezes. Ainda não foi elaborada a programação a ser cumprida.

BANCO

O Banco do Estado do Amazonas vai inaugurar mais duas agencias em Manaus. Uma será entregue depois-de-amanhã, por ocasião da inauguração da Centrais de Abastecimento do Amazonas. A outra esta prevista para 7 de março, no Bairro de Educandos.

CAPITAL

O Presidente Geisel autorizou o Tesouro Nacional a subscrever ações em aumento de capital da Siderurgica Brasileira S/A SIDEBRAS – até o limite de duzentos e quarenta e tres milhões quatrocentos e oito mil e trezentos e oitenta e sete cruzeiros. A integralização será efetivada com ações de propriedade da União na Sociedade Economica Mista Aços Finos Piratini.

INAUGURAÇÃO

Dia 5 de março, será inaugurada oficialmente a cidade industrial de Curitiba, com mais de 50 quilometros de ruas asfaltadas e que já conta com 43 industrias de grande porte instaladas ou em fase de montagem.

TERMINAIS

Além de cais de Jaburuna, Vila Velha, Espirito Santo, a administração do Porto de Vitoria vai construir mais dois terminais na área da Grande Vitória, destinados ao embarque de produtos siderurgicos e carvão. Nas obras serão investidos 15 milhões de cruzeiros.

LEVANTAMENTO

O Banco do Nordeste firmou convenio para arealização de estudo sobre as dimensões e potencialidades dos mercados consumidores do Centro-Sul do País. Levantamento tem por objetivo a colocação de produtos e frutas tropicais do Nordeste no Rio, São Paulo e outros mercados da região.

SUDENE

Amanhã, no Rio, o Superintendente da SUDENE, José Lins de Albuquerque, fala a imprensa. Anunciará a regulamentação do recem criado Fundo de Investimentos do Nordeste, bem como as metas do Polo Nordeste para este ano.

EMPRESTIMOS

Os Emprestimos do Banco do Brasil nos nove Estados do Nordeste ultrapassaram os 11 bilhões de cruzeiros, em dezembro de 1974. Foi o maior crescimento registrado na Assistencia Financeira do Banco a Região, mostrando incremento de 73 por cento em relação aos saldos de dezembro de 1973.

CRÉDITO

O Banco Nacional de Habitação e a Caixa Economica Federal abrirão uma linha de crédito, de 500 milhões de cruzeiros, à telecomunicações Brasileiras S/A - TELEBRÁS. Serão utilizados para acelerar o programa de expansão de telefones públicos, principalmene dos conhecidos orelhões. A finalidade de diversificação da linha de crédito do BNH - Segundo seu Presidente, Mauricio Scmulman - e o de buscar um desenvolvimento mais harmonico das cidades. Tem em conta essencialmente o homem que nelas habita e a qualidade de vida do Brasileiro.

BNB

Apoio financeiro, no valor de 12 milhões e 500 mil cruzeiros em ações preferenciais sem direito a voto, foi concedido pelo Insumos Básicos, do BNDE, a BIOBRÁS Bioquimica do Brasil. A colaboração complementará os recursos para a instalação de unidade industrial de Montes Claros, Minas Gerais, para fabricar materias primas destinadas a industria farmaceutica.

EXPORTAÇÕES

Em reunião realizada em Brasília, o Diretor da CACEX, Benedito Moreira, aprovou previamente a constituição de uma Empresa de Comercio Exterior reunindo dezenas de exportadores brasileiros de madeira. Foram delineadas as linhas basicas da nova "Treading", em busca de novos mercados para o produto.

EXPORTAÇÃO

Empresa Cearense de Confecções esta exportando tecido chenile para paises do Oriente Médio. O principal comprador é o Kuwait.

SENAI

Esta confirmada a ida a Fortaleza, dia 28, do Ministro Arnaldo Prieto, do Trabalho. Vai inaugurar o Centro de Formação Profissional do SENAI - Ceará.

BOLSAS

O Ministro Arnaldo Prieto, do Trabalho, autorizou o pagamento de 17 mil 593 bolsas concedidas a 323 Sindicatos de Florianopolis e interior de Santa Catarina. Recursos liberados atingem 2 milhões 173 mil e 770 cruzeiros, correspondendo a primeira parcela da bolsa a que tem direito os estudantes - filhos de trabalhadores sindicalizados - com frequencia normal no segundo semestre de 1974.

ROYALTIES

O futuro Governador de Sergipe, juntamente com seus colegas do Rio Grande do Norte e Alagoas, reivindicou aos Ministros da área do desenvolvimento o pagamento pela Petrobrás, das royalties do petróleo extraido nas plataformas continentais de cada Estado produtor do óleo.

Ministro da Saúde em General Maynard

Esteve em visita à redação do JORNAL DA CIDADE, o Sr. José Maciel Santos, prefeito da cidade de General Maynard, municipio sergipano que receberá hoje ao meio dia, a visita do Ministro da Saúde, Paulo Almeida Machado, acompanhado do Governador Paulo Barreto de Menezes.

Em palestra com a reportagem, o Prefeito José Maciel informou que na sua cidade não existem hospitais e que, quando alguém fica doente e necessita de internamento, tem que ser transportado para o hospital de Rosário do Catete, cidade mais próxima. Mas – explicou – a situação será em parte amenisada, com a inauguração do Posto Médico do SESP, cuja solenidade ocorrerá hoje, com a presença do Ministro da Saúde, Paulo Almeida Machado.

Informou ainda o Prefeito de General Maynard que os casos de enfermidade registrados em maior índice na cidade são os provenientes da esquissostomose.

Paulo Almeida Machado, junto com o Governador Paulo Barreto participará além da inauguração oficial do referido Posto de Saúde, das solenidades que assinalarão o inicio das atividades da nova rede de energia elétrica do município, agora a cargo da Energipe.

José Leite vai em março a Fortaleza

O futuro Governador do Estado, engenheiro José Rollemberg Leite, viaja no próximo mês para Fortaleza, com a finalidade de participar de um encontro entre todos os Governadores eleitos da região e Direção Central do Banco do Nordeste do Brasil.

Segundo o Sr. José Rollemberg Leite, Sergipe a exemplo dos demais Estados, nada apresentará à direção do Banco do Nordeste, como reivindicação, ficando apenas a ouvir o que pode o BNB oferecer aos Estados durante os próximos quatro anos, que correspondem à sua administração.

O encontro, segundo fomos informados, versará sobre o primeiro plano quinquenal (1975/79).

Quanto a empréstimos do Banco do Nordeste ao Estado de Sergipe, sabe-se que, o futuro Governador pensará no problema se realmente for necessário, bem como depois da explanação que fará à direção daquele Banco, no encontro.

DEPARTAMENTO DE POLÍCIA FEDERAL

EDITAL No. 008/75/ANP/DPF

CONCURSOS PÚBLICOS

O DIRETOR DA ACADEMIA NACIONAL DE POLICIA no uso de suas atribuições e em cumprimento aos ítens 4.01, 0.02 e 4.03 da Instruções Gerais de Concursos, aprovadas pela Portaria no. 1462/DG, de 16 de junho de 1974.

Resolve:

Convocar os candidatos aos Concursos Públicos de INSPETOR DE POLÍCIA FEDERAL, PERITO CRIMINAL, AGENTE DE POLÍCIA FEDERAL e ESCRIVÃO DE POLÍCIA FEDERAL, para identificação e vistas das provas realizadas no dia 16.02.1975, que será efetivada no dia 03 de março de 1975, às 8:00 horas, no Auditorio da Academia Nacional de Polícia em Brasilia.

CLEMENTE JOSÉ MONTEIRO FILHO
Diretor da ANP

CRISLIMA REPRESENTAÇÕES E VENDAS

Representantes exclusivos da Pernambucana, Creme de Ovos de Codorna, estão lançando nesta praça os famosos defumadores que queimam sem braseiro. CRISLIMA vende os famosos caminhões Mercedes Benz; entrega no prazo de 15 dias. CRISLIMA prepara a sua Declaração do Imposto de Renda.
ENDEREÇO: Av. João Ribeiro, 577

Laurindo Alves Campos
ADVOGADO

Escritório: Rua Laranjeiras, 151 - Ed. Mayara, Sala 11[illegible]
Residência: Rua Socorro, 201 - Fone: 24-67
ARACAJU — SERGIPE

ORAÇÃO AO DIVINO ESPIRITO SANTO

Espírito Santo, Vós que me orientais em tudo, que iluminais todos os caminhos para que eu atinja os meus desejos. Vós que me dás o dom divino de esquecer e perdoar o mal que me fazem, quero nesta curta prece, agradecer-vos por tudo e confirmar mais uma vez o meu amor e que jamais quero separar-me de Vós, por maiores que sejam as ilusões materiais. Pelo contrário que tudo fazer pelo bem dos que sofrem, para assim poder merecer a glória do Céu na Vossa companhia e na de toda a minha família.
Muito obrigada mais uma vez, Espirito Santo, Amém.

NOTA- A pessoa deverá fazer esta oração 3 dias seguidos sem mencionar o pedido. Dentro de 3 dias será alcançada a graça, por mais dificil que possa parecer.
Publicar após receber a graça.

Agradece: H.B.

GRAÇA ALCANÇADA
Agradeço ao Divino Espirito Santo por uma Graça Alcançada.

Honorina Barros.

EROTILDES ARAÚJO
INFORMA
–Imóveis–

Vende-se uma casa à rua Pacatuba, 2 pavimentos, adequada para repartição pública. Preço: Cr$ 400.000,00.

Vende-se uma casa à rua Maruim, 2 pavimentos, toda em mármore e alumínio, armários embutidos, e os quartos tipo suite. Valor: Cr$ 350.000,00.

Vende-se uma casa à rua Guilhermino Rezende, 2 pavimentos, acabamento em mármore, e fino acabamento e todos os quartos com armários embutidos. Valor: Cr$ 600.000,00.

Vende-se uma casa na Praça da Bandeira, 2 pavimentos, alumínio, mármore, fino acabamento e todos os quartos com armários embutidos. Valor: Cr$ 600.000,00.

Vende-se uma casa na Praia 13 de Julho, com 2 pavimentos, garagem, fino acabamento. Valor: Cr$ 600.000,00.

Vende-se uma casa na rua Duque de Caxias, medindo 18x35 metros. Com 3 quartos, copa, cozinha, garagem, casa estilo colonial. Fino acabamento. Preço de ocasião: Cr$ 350.000,00.

Vende-se uma casa à rua Salgado com 3 quartos, copa, cozinha, sanitários, também um bom acabamento. Cr$ 30.000,00.

Vende-se um apartamento no Edifício Serenidade, 3 quartos, copa, cozinha, sala de estar, sanitários finos dependências para empregados, estacionamento privativo. Preço de ocasião: Cr$ 150.000,00.

Temos salas para alugar nos Edifícios NORCON e CIDADE DE ARACAJU.

Vendemos para pronta entrega: FAZENDAS, SÍTIOS, CHÁCARAS, PONTOS COMERCIAIS – TUDO FACILITADO.

EROTILDES ARAÚJO – EDIFICIO NORCON – Sala 101
ARACAJU – SERGIPE

CLÍNICA São Domingos Savio S/A
SOPEL
RESP. TÉCNICO: DR. HYDER GURGEL
PLANTÃO PERMANENTE
HIDRATAÇÃO • AEROSOL • VACINAÇÃO
PEQUENA CIRURGIA • INTERNAMENTOS
fone: 2008
Rua Itabaiana, 690 — Aracaju — Sergipe

ARTES & SOCIEDADE
vieira neto

Filme Argentino: forte concorrente ao "Oscar"

"A Trégua", filme argentino de Sérgio Renan, que bateu recorde de bilheteria ano passado na Argentina, é o primeiro filme latino-americano a concorrer, juntamente com outras quatro produções, ao "Oscar" de melhor filme estrangeiro de 1974.

Estou sabendo que "A Trégua" é o primeiro trabalho de Sérgio Renan na direção cinematográfica, apesar de estar ligado ao cinema e ao teatro desde os 18 anos - está com 42 anos -, já tendo recebido diversos prêmios como ator e diretor teatral.

Ao saber que seu filme havia sido indicado, Renan declarou: "Não posso negar que um "Oscar" de Hollywood pode significar muito para os planos futuros de qualquer profissional. "A Trégua" se baseia numa novela do escritor uruguaio Mário Bendetti e a ação se passa na década de sessenta, em Montevidéu. No filme, contudo, o cenário é Buenos Aires atual. A personagem central é um viuvo de 50 anos, pai de três filhos adultos e que está prestes a se aposentar de sua monótona rotina de escriturário. Para Renan, essa é a história de milhões de pessoas que vivem nas cidades grandes uma vida rotineira totalmente imprevisível. Mas - segundo se informa - há trégua no filme, um trágico romance com uma mulher muito mais jovem. Aproximadamente dois milhões de pessoas já assistiram ao filme, que conseguiu superar a tradicional tendência dos argentinos de preferirem fitas estrangeiras.

Infelizmente os filmes argentinos nunca são exibidos em Aracaju, porque é público e notório que o cinema da Argentina tem produzido últimamente fitas de grande aceitação pública e de críticas, como "A Trégua", "Patagônia Rebelde", "Quebrancho" e "Gente de Buenos Aires".

E como assunto é Cinema, estou sabendo ainda que entre os dias 6 e 13 de abril, realizar-se-á em Paris O IV Festival Internacional do Filme Fantástico e de Ficção Científica, com a exibição diária de três produções. Já foram selecionados para o certame "População Zero", do norte-americano Michael Campus, protagonizado por Geraldine Chaplin e Oliver Reed e "Dark Star", de John Carpenter, uma das raras comédias de ficção científica filmadas até agora.

registro

MOSTRA DE MÚSICA POPULAR

A Secretaria de Educação e Cultura e o Departamento de Cultura e Patrimonio Histórico (DCPH) promoverão nos dias 12 e 13 de março, a I Mostra de Música Popular de Sergipe. A promoção visa divulgar o que vem sendo feito pelos compositores sergipanos, assinala a Semana Nacional da Biblioteca " e se integra às solenidades pelo IV Centenário da Colonização Luso-Cristã em Sergipe.

COMO SERÁ A MOSTRA

Poderá participar da Mostra, compositores residentes em Sergipe. O tema da Mostra será o Nordeste, sendo os arranjos de acordo com a criatividade de cada participante, que terá a seu critério a parte dos instrumentos. Os compositores poderão se apresentar em trabalho de grupo ou em trabalho individual. Não se fixará tempo de apresentação, porém, apenas um trabalho de cada compositor poderá participar da Mostra. Os ensaios serão realizados durante a noite no horário das 19 às 22 horas e aos sábados, das 14 às 18 horas, no auditório da Biblioteca Pública.
Os instrumentos serão fornecidos pelos participantes, cabendo à Biblioteca o fornecimento de aparelhagem de som. As inscrições estão abertas na Biblioteca "Epiphanio Dória"/Setor de Promoções, durante todo o expediente, até o dia 28, sendo exigidas duas cópias do trabalho inscrito. A Mostra não terá objetivo de competição, pretendendo apenas proporcionar oportunidade de divulgação de compositores sergipanos.

VERNISSAGE NA ÁLVARO SANTOS

Logo mais, às 21 horas, coquetel-vernissagem na Galeria de Arte Álvaro Santos, ocasião em que se fará presente o artista plástico sergipano de renome internacional, Jenner Augusto, prestigiando assim os valores novos da terra, artistas que estarão expondo numa coletiva que pretende homenagear o Prefeito Cleovansóstenes Pereira de Aguiar, ele que, ao longo de sua administração sempre soube prestigiar as artes e a cultura.

Estarão expondo, dentre outros: Daniel, Celso, Zito, J. Francisco, A. Souza, Anselmo, Marcondes e este colunista.

PROGRAMA "ACIVAL GOMES"

Aos menos avisados, ou aqueles que costumam interpretar mal tudo aquilo que a gente escreve, em síntese, àqueles que não entenderam ainda o papel da imprensa, que não é apenas o de tecer elogios gratuitos mas, também criticar quando julgar necessário, devo dizer que nada tenho pessoalmente contra Acival Gomes, a quem considero como amigo e que qualquer insinuação neste sentido é capciosa, visando tão somente me indispor contra aquele que considero um excelente homem de rádio, e TV, a ponto de incluí-lo na lista dos Melhores de 1974 (Melhor Noticiarista de TV), conforme foi amplamente divulgado.
O que não concebo - como crítico e também como amigo -, é que um profissional como Acival Gomes, de alto nível, resolva de uma hora para mal orientado, se desgastar apresentando um programinha musical, o que, definitivamente não é o seu forte. Disse aqui que o programa é insosso e repito mais uma vez, isto porque o Acival não tem jeito para "disck-jockey", não conseguindo imprimir aquela vibração em tom informal que deve ser a caracteristica principal de tais programas. Fora disso é não querer aceitar o óbvio ululante, como diria o coleguinha Nelson Rodrigues. "Cada macaco no seu galho"... E o galho de Acival Gomes, onde ele se equilibra muito bem, é frente às câmaras de televisão, informando com muita classe e sobriedade, não ficando nada a dever a um Cid Moreira ou Sérgio Chapelin.
Agora como "disck-jockey", tenha paciência... não dá, mesmo.

Jenner

Jenner Augusto, será uma das presenças destaques na vernissage de hoje, na Galeria de Arte Álvaro Santos. Vai prestigiar os artistas novos que comporão a mostra coletiva.

DDD

PESQUISAS ENDÊMICAS

O Conselho Nacional de Pesquisa celebrou com a FINEP, um convenio para execução de um Plano Integrado de Pesquisas Endêmicas, incluindo Esquitossomoses, Doenças de Chagas, Malária, e Leishamaniose.
Quem informa é o Conselho de Reitorias das Universidades Brasileiras, através de noticiário enviado à Universidade Federal de Sergipe.
Os pesquisadores interessados deverão apresentar-se ao CNPq até o dia 28 de do corrente (até hoje, portanto), para Malária e Leishmaniose, e em junto próximo, para Doenças de Chagas e Esquitossomose.

UMAS E OUTRAS

O meu amigo Edy Star gostou tanto de Aracaju que ainda continua na terrinha, não sabendo quando seguirá para Salvador... /// "Angélica" é o título da peça que será encenada nos dias oito e nove de março, no auditório do Colegio Estadual... /// A minha amiga YUMARA RODRIGUES, uma das melhores atrizes que conheço estará aqui no dia 20 de março. Vai encenar um monólogo de sua autoria no auditório do Atheneu, numa promoção da SCAS... /// Falar em SCAS, o seu Presidente, professor João Costa, prepara uma "bomba" espetacular. Aguardem detalhes.../// E por hoje, STOP.

EMPRESA GRAFICA DE SERGIPE LTDA

Editora do **JORNAL DA CIDADE** — Rua Santo Amaro, 296 — Fone:33-75
Diretor— *Nazário Ramos Pimentel* **Gerente** — *Milton de Oliveira* — **Editor** — *Celio Nunes* — **Redatores e Reportagem**— *Vieira Neto, Paulo Roberto, Jurandi Santos, Paulo Serra e Gilberto Serra* — **Fotografia** — *Luis Carlos Barreto*. **Diagramação e Montagem**— *Osni Souza Lins*

Os artigos assinados são de inteira responsabilidade dos seus autores.

Dia 28 de fevereiro de 1975.
Sexta feira
Previsão do Tempo: Instável, sujeito à chuvas e ventos
Santos do dia: Romão e Gabriel

CURIOSIDADE: O boxe, um dos esportes mais antigos, praticado inclusive na Ilha de Creta dois mil anos antes da nossa era, somente tomou foros de "nobre arte", como foi apelidado, após à instituição de regras básicas, criadas na Inglaterra pelo Marques de Queensberry. Na ultima decada do seculo passado, o boxe era ainda um esporte proibido e não raro os pugilistas, juiz e aficionados acabavam na cadeia. Naquela epoca lutava-se sem luvas ou qualquer proteção nas mãos, e o numero de assaltos não tinha limites. Um dos mais longos combates da história do boxe, entre Peddy Ryan e Joe Goss, durou 87 rounds, sendo comuns os que ultrapassavam a casa dos 50, prolongando-se por três ou quatro horas.
O primeiro pugilista reconhecido como campeão mundial dos pesos e pesados, a 7 de fevereiro de 1882, ainda lutava sem luvas: John L. Sullivan, um moço de Boston, que manteria o titulo por 10 anos. Mas já foi usando luvas que Sullivan perdeu o cinturão dos campeões para um adversário muito menos robusto iniciador da tecnica pugilistica, e dando os maneios que provam que um homem mais fraco pode vencer outro mais forte no tablado. Referimo-nos ao romantizado "Gentleman Jim", como chamava o charmoso James J. Corbett.

PENSAMENTO: Em ciência, o acaso só favorece os espiritos preparados.
Pasteur.

horóscopo

PROF. LUIZ HOWARTH

ARIES — Saia um pouco se sentir tensão em em seu ambiente. Será prudente ,a manter a paz dentro do seu lar.

TOURO
Você precisa divertir-se afim de evitar uma estafa mental. Período favorável ao amor.

GÊMEOS
Precavenhas -se contra riscos e assuntos financeiros. Noticias benéficas virão.

CANCER — Cuidado com tensões sobre suas relações com entes queridos e amigos. Seja suscetível com as pessoas.

LEÃO — Correntes favoráveis encorajam o avanço de seus interesses de trabalho e negociações.

VIRGEM — Não espere muito de atividades conjuntas esta noite. Os interesses de sociedade estão acentuados.

LIBRA — Deixe que seu cônjugue ou outros dêm o ritmo para empreendimentos conjuntos.

ESCORPIÃO — É provável que você ache uma fonte de acontecimentos interessantes em atividades mútuas com outras pessoas.

SAGITÁRIO — Tendência para demasiado otimismo e extravagância que podem empanar seu discernimento.

CAPRICÓRNIO — Não espere muito de lucros através de terceiros esta noite.

AQUÁRIO — Tente equilibrar seu orçamento e cuidar de pagamentos ou recebimentos importantes.

PEIXES — É um bom período para fazer planos para o futuro e assegurar a aprovação de outros para seus programas.

Cartas do Leitor

Sr. Editor:

Há muito que prometem a colocação de onibus urbanos para atender à população de Estancia, porém até o hoje a promessa não foi cumprida, e os moradores desta cidade sofrem na pele os contra-tempos pela falta dos referidos coletivos.
Os onibus que servem ao município de Estancia param apenas na Estação Rodoviária, situada a mais 500 metros do centro comercial da cidade, obrigando aos que não tem dinheiro a fazer longa caminhada, pois o único meio de transporte que que dispõe é o táxi, que funcionam sem taximetros e cobram a corrida a 5 cruzeiros, preço mais caro que a passagem do coletivo de Aracaju ao município. Sou um dos sofredores, pois viajo diariamente para Aracaju, onde tenho negócios comerciais a resolver. Ao voltar para Estancia carrego minha cruz a exemplo dos demais, principalmente a noite, quando os perigos da estrada aumentam.
Será que enquanto não se coloca os coletivos urbanos para atender os estancianos, não se poderia arranjar uma fórmula para que os onibus que atendem aquela cidade fizessem paradas no centro da cidade, não impedindo que também parassem na nova Estação Rodoviária? Seria muito bom, pois assim pouparia do castigo várias pessoas, principalmente os mais idosos, senhoras, crianças e os que levam grande bagagens.

Jorge Rodrigues da Silva
Estancia

Sr. Editor:

Quando me encontrava no interior de um onibus da Empresa São Pedro, acompanhado de minha esposa, esperando a partida do coletivo para São Cristovão, para participar da festa do Sr. dos Passos, presenciei uma cena selvagem promovida pelo fiscal José Gama, da referida empresa, que além de agredir a um passageiro ofendeu aos de mais com as palavras de baixo calão que proferiu.
O onibus estava lotado, um passageiro impaciente acionou a cigarra para que o mesmo partisse. O citado fiscal sem procurar quem o fes, entrou como uma fera no coletivo, e foi ameaçando e esmurrando um rapaz que se encontrava com a namorada. Mostrando violencia fora do comum, o fiscal José Gama dizia palavrões cuja repetição não é recomendada, revoltando os passageiros que interferiram e tiraram o pobre rapazola das mãos deste, antes que um caso mais grave acontecesse.
Durante a confusão formada, ouvi dizer que o citado fiscal é acostumado a atos semelhantes, razão pela qual não compreendo porque a São Pedro ainda não adotou as providências cabíveis, pois não é admissível que um homem de sua tempera continue lidando com o público.

Carlos Lucas de Araújo

Praia Treze de Julho

ILUMINAÇÃO
IRMÃOS ALVES & CIA
CASA DA ELETRICIDADE
COMPLETO SORTIMENTO DE ABAJUR
MATERIAL CIRURGICO
MATRIZ
283 Itabaianinha 2843
FILIAL
96 São Cristovão 3439

serviço serviço serviço

CANAL TV SERGIPE

TV Sergipe – Canal 4 – HOJE

16:05 – A Feiticeira – Seriado humoristico norte-americano.
16:25 – Jeannie é um Gênio – Idem, idem.
16:50 – Hoje – Programa jornalistico, produção local.
17:00 – Vila Sésamo – Programa Infantil, com Armando Bogus, Araci Balabanian e outros.
17:30 – Cine Mirim – Filmes Infantis, desenhos animados, etc.
18:45 – Corrida do Ouro – Novela com Sandra Bréa, José Wilker, José Augusto Branco, Zilca Zalaberry e Walmor Chagas.
19:35 – Bola Quatro – Programa esportivo apresentado por Wellington Elias: produção local.
19:45 – Jornal Nacional – Via Embratel – A Cores. Noticioso com Cid Moreira, Sérgio Chapelin Acival Gomes.
20:15 – Fogo Sobre Terra – Novela de Janete Clair. com Juca de Oliveira, Jardel Filho, Dina Sfart, Marcos Paulo, e Regina Duarte.
21:00 – Chico City – Programa humoristico com Chico Anisio vivendo vários personagens.
21:55 – Jornal Quatro – Noticioso e produção local. Apresentação de Watson Oliveira.
22:00 – O Espigão – A Cores – Novela de Dias mes, com Milton Moraes, Suely Franco, Claudio Marzo, Vanda Lacerda e Débor Duarte.
22:45 – Cinema Especial – Exibição de filme norte-americano.

CINEMA – HOJE

ARACAJU – "Amante Muito Louca" – Filme Nacional a cores, com Tereza Rachel, Jô Soares e Stepan Nercesian. Vem recebendo elogios da critica especializada. Censura: 18 anos. Horário: 14, 16, 19 e 21 horas.

PALACE – "O Exorcista", filme de William Friedkin baseado no romance de William Blatty. No elenco, Linda Blair, Ellen Burstyn, Mas Von Sydow e Lee J. Cobb. Censura: 18 anos. Horário: 14:30, 16:40, 18:50 e 21 horas.

RIO BRANCO – "Alvorada do Judô" – Filme japonês que visa mostrar a eficiência do judô nos combates corpo-a-corpo. Censura: 18 anos. Horário: 14, 16, 19 e 21 horas.

VITÓRIA – "Super Operação Kung-Fu" – Filme chinês dos muitos que vêm sendo produzidos em série, todos parecidos entre si, mudando apenas o título. Censura: 18 anos. Horario: 14, 16, 19 e 21 h horas.

EXPOSIÇÕES – Hoje

Galeria de Arte Álvaro Santos (Parque Teófilo Dantas) – Vernissage de Exposição Coletiva reunindo artistas novos sergipanos. Aberta a partir das 21 horas.

Galeria de Arte Horácio Hora (Av. Barão de Maroim) – Exposição permanente do acervo. Aberta das 14 às 22 horas.

TELEFONES DE URGÊNCIA

SSP – Comissariado	21-48
Pronto Socorro	28-28
Detran	21-66
Rádio Patrulha	20-30
Corpo de Bombeiros	32-22
Hospital Cirurgia	29-29
Hospital São José	24-23
Hospital Santa Izabel	33-40
SEMPS	21-21
Clínica dos Acidentados	32-97

TEATRO

Auditório do Colégio Estadual – Dias 8 e 9, às 21 horas: "Angélica" peça de Pedro Barroso Sobrinho, produção do Grupo Teatral Caalove. Censura: 18 anos.

Nutricionista no INAN

A nutricionista Doris Santos Lima, formada pela Universidade Federal da Bahia, passa a fazer parte da equipe técnica do Instituto Nacional de Alimentação e Nutrição, Coordenação de Sergipe, de acordo com Portaria do Secretário de Saúde do Estado.

A mencionada técnica foi quem montou o serviço de nutrição e dietética do Hospital Adauto Botelho.

BANCO BRASILEIRO DE DESCONTOS S. A.
C.G.C. 60.746.948
AVISO AOS ACIONISTAS
AUMENTO DE CAPITAL

Comunicamos aos senhores acionistas que as Assembléias Gerais Extraordinárias de 24.1.75 aprovaram as propostas do Conselho Diretor Executivo, relativas ao aumento do capital social, de Cr$ 600.000.000,00 para Cr$ 690.000.000,00 e de Cr$ 690.000.000,00 para Cr$ 780.000.000,00, mediante a subscrição, em dinheiro, de novas ações e a distribuição de ações bonificadas.

BONIFICAÇÃO – Cr$ 90.000.000,00, pela incorporação de Reservas, com a emissão de 90.000.000 de novas ações, de Cr$ 1,00 cada, metade de ordinárias e metade de preferenciais, a serem distribuidas como bonificação aos acionistas, representando 15% da participação de cada um no capital da empresa, na data daquela Assembléia, sem qualquer despesa ou imposto, em ações da mesma qualidade das possuidas.

SUBSCRIÇÃO – Cr$ 90.000.000,00, por chamada em dinheiro, emitindo 90.000.000,00 de novas ações, de Cr$ 1,00 cada, sendo metade de ordinárias e metade de preferenciais, para subscrição pelos acionistas, observado o percentual de 15% da participação de cada um, na data da Assembléia, em ações da mesma qualidade. Na subscrição, deverão ser observados os seguintes itens:

a) pagamento de 50% no ato e os restantes 50% após a aprovação do processo pelos órgãos oficiais, sob aviso pela imprensa;

b) espólios, interditos e menores deverão pagar integralmente no ato da subscrição;

c) o prazo para exercicio do direito de preferência será de 30 dias, contados da data da publicação deste aviso, na imprensa oficial, o que se deu nesta data, 22.2.75, contando-se aquele prazo até, portanto, 24.3.75, inclusive;

d) os senhores acionistas deverão procurar, junto às nossas agências, onde habitualmente recebem seus dividendos, os boletins de subscrição, já devidamente preenchidos.

INCENTIVO FISCAL – Em se tratando, este Banco, de sociedade de capital aberto, os subscritos, pessoas fisicas, poderão deduzir, do imposto de renda devido, 12% do valor pago pelas ações subscritas.

Cidade de Deus, Osasco-SP., 22 de fevereiro de 1975

CONSELHO DIRETOR EXECUTIVO

IATE CLUBE DE ARACAJU

EDITAL

O Comodoro do Iate Clube de Aracaju no uso de suas atribuições de acôrdo com o Artigo 37 dos Estatutos, resolve convocar à Assembléia Geral para o dia 31 de março do corrente ano, às 19 horas em 1a. convocação e 19,30 horas em 2a. convocação, para eleger os membros da Diretoria Executiva e Conselho Deliberativo, para o Biênio 1975/1977.

Aracaju, 20 de fevereiro de 1975
Augusto Prado Leite
Comodoro

SOCIAIS

COORDENAÇÃO: BATALHINHA

ANIVERSARIANTES

DIA 28.02.75

A senhorita MARIA DE LOURDES SANTOS, residente a rua Espirito Santo 113, filho de José Mateus dos Santos.

A senhorita GILVANDA MARIA DE OLIVEIRA, residente a Quadra H conj. A. Magalhães 122, filha de Antonio José de Oliveira e de Francisco Fagundes de Oliveira.
A senhorita BENILZA RODRIGUES OLIVEIRA, residente a rua Vitória Torta 2, filha de Benicio Rodrigues Silva e de Maria Erotildes de Oliveira Silva.
A viuva ANISIA GOMES DA SILVA, residente a Mestre Perciliana 29, filha de José Gomes da Silva e de Barbosa Maria de Jesus.
A sra. MARGARIDA PEREIRA ROSA, residente no Alto da Favela 261, filha de João Pereira Rosa e de Laudelina Teles Rosa.
A senhora MIRIAM LIMA DE ESCIVEL OLIVEIRA, residente a rua Divina Pastora s/n esposa de Escivel Oliveira.
A sra. SELMA MARIA FONTES DA SILVA, residente a rua Japaratuba 564, filha de Pericles da Silva Fontes e de Maria Beliene dos Santos.
A sra. MARIA BELO DA SILVA SANTOS, residente a rua Amando Fonte 115, esposa de João Idalino dos Santos.
O jovem JACKSON BARBOSA DIAS, residente a rua de Paraiba 308, filho de Laura Dias Fideles e de Julieta da Silva Fideles.
O Jovem EUDES CRISPIANO DE ALMEIDA, residente Av. Sanatório 227, filho de Luiz Vrispino de Almeida e de Severina Neves de Almeida.
O senhor MANUEL SANTIAGO MELO FILHO, residente a rua São Francisco de Assis 36, esposa de Maria José da Silva.

O Jovem NIVALDO DE OLIVEIRA, residente a rua Santa Rosa de Lima, 169, filha de Rosa de Oliveira.
O jovem PAULO DOS SANTOS, residente Av. São Carlos 210, filho de José dos Santos e de Josefa dos Santos.
O jovem FRANCISCO ALMEIDA FONTES, residente a rua P. Barreto 50, filho de Higino Martins Fontes e de Maria José de Almeida.
O jovem EDILSON ELIAS MARTINS, residente a rua Sergipe 1216, filho de Juvencio Elias Martins e de Durvalina Pereira Martins.
O senhor CELSO AGUIAR SAMPAIO SAMPAIO, residente a Av. Hermes Fontes 321, filho de Manoel Messias dos Santos e de Maria Ester de Jesus.
O senhor WALDEMAR DE BRITO ALVES, residente a rua Vereador João Claro 92, filho de Maria Adalgisa de Brito.

O jovem JOÃO DOS SANTOS, residente Av. Coelho Campos 1029, filho de Maria de Lourdes de Jesus.

O senhor EVALDO COSTA, residente a rua Estrada do Saco 270, filho de José Santos da Costa e de Maria Hilda Santos Costa.
O senhor MATIAS TAVARES BEZERRA, residente a rua G. Chaves 280 filho de Francisco Batista Bezerra e de Quiteria Tavares Bezerra.

A senhorita ARLENE DE CARVALHO, residente a rua José Bonifacio, 665, filha de João Alves de Carvalho e de Rivalda de Carvalho.

A senhora ARLINDA DOS SANTOS SILVA, residente a rua Benevido Matos 128, esposa de Leoncio Alves Silva.

A senhorita LEA FERREIRA DE OLIVEIRA, residente a rua "I" conj. Paulo Barreto 43, filha de Genaldo Ferreira de Oliveira e de Amelina Pereira do Nascimento.

Telefone para
3375
e faça uma assinatura

Essa questão de divórcio...

JACY PAES FONTES

A Igreja casa, mas não tem direito legitimo sobre o que faz. Casamento somente no religioso ainda é duvidoso para muita gente e casamento somente no religioso não tem garantia nenhuma na vida do homem e da mulher. A igreja casa: Permite o desquite e rejeita o divórcio. Em outras palavras, ela diz que não pode haver separação no casamento e, no entanto, adere a separação: Permite o desquite. E separação. Ora, casamento não é grude, não é cola eterna. É uma união bonita, não resta dúvida. Mas, quando é feito com amor. A igreja não quer dar, não dá, nenhuma oportunidade para os casais infelizes abrirem outra porta onde poderão encontrar o verdadeiro amor que julgaram tê-lo quando casaram pela vez primeira. Creio que já é tempo de legalizar a tranquilidade, o bem, a paz, a vida do ser humano nessa questão banal de casamento. Diz o velho ditado: "Casados são os que bem vivem". E é mesmo. Muita importância a igreja dá para o casamento; E nenhuma importancia para os casamentos fracassados. Para ela, casou e pronto!

Quem quiser que se aguente. No entanto, legalmente casados para a sociedade, só serve o casamento civil. E qual o papel da igreja que juntou o homem e a mulher no casamento? Antigamente e até a pouco tempo, padre não casava. Talvez, por não conhecer, o que seja um inferno de casados infelizes, e assim, proibissem o divórcio. Já é tempo, gente, de acabar com ilusões ou com felicidades forçada. Cada um é dono de si e tem direito e obrigação de ser feliz. E não é por causa do proximo, por medo do povo, por ditames de religião, que um homem e, especialmente uma mulher, se tornem frustados, fracassados, apenas porque casaram. De uns tempos para ca, os padres debandaram para o casamento. Casaram.

Amanhã, os padres serão os primeiros a pedir o divrocio. É que, aqueles que sentirem o inferno de um casamento fracassado, vão querer ter o direito de tentar, de abrir outra porta para a felicidade, a paz, ao verdadeiro amor. E então? Daí, eles farão suas proprias leis. E... quantos casais vão se separar, tranquilos, no caminho da busca, da felicidade perdida.

Por que a igreja não raciocina logo, não apela agora, para deixar o divorcio entrar no Brasil?

Na integra, o que vale mesmo é o amor. Amor é o Sentimento mais livre do mundo. Com amor se constroi. Com amor, existe a paz. No entanto, é óbvio, casamento existe para uma maior legalização de respeito para os humanos. Tudo isso é muito justo, muito bonito. Mas, um casamento fracassado vale a pena ficar com ele? Ninguem gosta de ficar com o que não presta. Portanto, porque tantas vidas são perdidas a toa, apenas porque não são casados? O raciocinio correto, livre de preconceitos, é muito valioso para o ser humano. O desquite, sem direito ao divorcio é, sinceramente, vergonhoso. E muito especialmente para a mulher. Essa pequena frase ainda é muito pesada para a mulher: "Mulher desquitada"...

E fica a mulher carregando um fardo pesado e imerecido quando se desquitou, se separou do seu homem, porque não podia viver mais um inferno que jamais sonhou. Mulher desquitada... Depois a mulher encontra outro homem que lhe dá valor, respeito e amor. A porta da felicidade está a sua frente. É como um suplicio de tantalo. E ela resolve abrir a porta. E lá vem outra frase pequena mas tão pesada para ela:

"Mulher amigada...."

É gente, muitos seres humanos estacionam na ignorancia. Outros, regridem. É o pior. Felizmente, muitos seres humanos vão para a frente. É o melhor.

Nem sempre, o animal racional acerta logo na primeira vez. Nem sempre, é na primeira vez que se atinge o alvo desejado. Sem luta, sem tentativa, ninguem consegue qualquer objetivo. Tentar, tentar, sempre. E o mais importante: Acreditar em Deus, confiar em sí, na sua vontade logica de seguir livremente pela vida e lutar, tentar. Afinal, o ser humano não nasceu para ser cobaia de ninguem. Não nasceu para ser covarde. Tem o chamado livre-arbitrio. Então, por que não optar para o seu bem estar? Para a sua paz interior? Por que seguir leis que não são justas, logicas, por quê se acorvadar perante o proximo quando, de livre e espontanea vontade, pode ser feliz? É, gente, vamos esperar o divorcio chegar no Brasil. Vamos esperar ver pelas ruas do Brasil casais legalmente casados e felizes por terem tentado outra vez. A proxima vez deve sempre existir nos caminhos da vida que passa.

E agora eu pergunto: Deve a Igreja realmente condenar, proibir o divorcio? E, se para ela, casamento é "união eterna", por que consente o desquite? Afinal o homem e mulher foram feitos para se unirem. Creio que essa questão de divorcio deve ser estudada meticulosamente. Analisada com o verdadeiro raciocinio. E o mundo de cada ser humano é tão diferente. E a vida do ser humano deve ser tratada com compreensão. É, gente. O melhor é esperar. Tantas tentativas já foram feitas para se legalizar o divorcio no Brasil e... nada!

Vamos tentar de novo. Existe sempre a próxima vez...

MISSA DE SÉTIMO DIA

A Congregação Sacramentina convida todas as suas ex-alunas para assistirem a Missa de Sétimo Dia que mandarão celebrar em sufrágio da alma da saudosa Irmã Maria Vicentina, na Igreja São José, hoje dia 28 (sexta feira), às 17:30 horas.

MINISTÉRIO DOS TRANSPORTES

DEPARTAMENTO NACIONAL DE ESTRADAS DE RODAGEM

CONVITE 03/75

AVISO

O Departamento Nacional de Estradas de Rodagem, através do 21o. Distrito Rodoviário Federal, sito à Praça Camerino 181, cidade de ARACAJU ESTADO DE SERGIPE, torna público que fará realizar às 16 horas do dia 18 de março de 1975, alienação de veículos, equipamentos inservíveis, sob a forma de convite de acordo com o Edital no. 03/75 Processo Administrativo no. 6645/75

Para maiores esclarecimentos e ciência do inteiro teor do referido Edital, os interessados deverão dirigir-se à Sede do 21o. DRF, onde se acham afixados cópias do Edital no. 03/75

Aracaju, 20 de fevereiro de 1975

Bel. ESDRAS VALERIANO DOS SANTOS
Presidente da Comissão.

COMPANHIA DE SANEAMENTO DE SERGIPE

RUA CAMPO DO BRITO, 331 - TELEFONES: 3239 - 2928 - ARACAJU

EDITAL DE CONVOCAÇÃO

Ficam convidados os Senhores Acionistas da Companhia de Saneamento de Sergipe – DESO, a se reunirem em Assembléia Geral Ordinária no dia 31 de março do corrente, às 15 horas, na sede social na rua Campo do Brito no. 331, a fim de deliberarem sobre a seguinte matéria:

a) relatório da Diretoria, Balanço Geral, Demonstrativo da Conta de Lucros e Perdas com Parecer do Conselho Fiscal relativo o ao exercicio findo de 31 de dezembro de 1974;

b) deliberação sobre o resultado financeiro do exercicio de 1974;

c) eleição do Conselho Fiscal

d) outros assuntos

Obs. Encontram-se à disposição dos Senhores Acionistas na sede da Companhia de Saneamento de Sergipe – DESO, os documentos a que se refere o art. 99 da Lei no. 2.627 de 26 de setembro de 1940.

Aracaju, 27 de fevereiro de 1975.

Luis Carlos Rezende
Diretor Geral.

EDITAL DE CONVOCAÇÃO

De ordem do Dr. Fernando Barreto Nunes, Presidente da Associação Sergipana do Ministério Publico, fica convocada a Diretoria desta Associação, para uma reunião extraordinária na sede da mesma, às 16:00 horas do dia 10 de março proximo, a fim de tratar de assuntos diversos de interesse da referida Associação.

Aracaju, 26 de fevereiro de 1975.

José Arquibaldo de Mendonça Araújo
1o. Secretário.

BANCO DANTAS FREIRE S/A.

C.G.C. No. – 13.004.577/0001–13

ATA DE ASSEMBLÉIA GERAL ORDINÁRIA

Aos 20 (vinte) dias do mês de fevereiro do ano de hum mil novecentos e setenta e cinco (1975), às 14 (quatorze) horas, na sede do Banco Dantas Freire S/A., na rua de João Pessoa, no, 85, nesta capital, presentes acionistas representando 1.234.088 (hum milhão duzentas e trinta e quatro mil e oitenta e oito) ações ordinárias e nominativas, representativa de mais de 2/3 (dois terços) do Capital Social, conforme se verifica nas assinaturas constantes no "Livro de Presença de Acionistas", à página 18 (dezoito), foi realizada a Assembléia Geral Ordinária do Banco Dantas Freire S/A., na conformidade dos anuncios publicados na Imprensa Oficial – "Diário Oficial" do Estado – e na Imprensa Comum – "Jornal da Cidade" – edições de 16 (dezesseis), 17 (dezessete) e 20 (vinte) de janeiro de 1975 e 17 (dezessete), 18 (dezoito) e 20 (vinte) do mesmo mês e ano, respectivamente, vasado nos seguintes termos: – Banco Dantas Freire S/A. – C.G.C. – no. 13.004.577/0001 – 13 – Assembléia Geral Ordinária – Convite – Na conformidade do que estabelece o Art. 13o. dos Estatutos em vigor, ficam os senhores acionistas convidados a comparecer à Assembléia Geral Ordinária, que se realizará na sede do Banco, à rua de João Pessoa, no, 85, nesta capital, às 14 horas, do dia 20 de fevereiro do corrente ano, a fim de deliberarem sobre a seguinte ordem do dia: a)Relatório e Contas da Diretoria, referentes ao exercício financeiro de 1974; b) Balanços e Demonstrações da Conta "Lucros e Perdas"; c) Parecer do Conselho Fiscal; d) Eleição da Diretoria e do Conselho Fiscal; e)Fixação de Honorários da Diretoria e do Conselho Fiscal ; f) O que ocorrer. – Aracaju Se., 15 de janeiro de 1975. – ass) Murilo Meneses Dantas – Diretor Presidente e Luciano Barbosa Mendonça – Diretor Gerente.

Assumiu a presidencia da mesa, de conformidade com o Art. 14o. dos Estatutos, o Diretor Presidente da Empresa, Sr. Murilo Meneses Dantas, que, verificando haver número legal, convidou o acionista Dr. Luiz de Santana, para secretariar a reunião, no que foi aplaudido. Dando início aos trabalhos, o Sr. Presidente passou à leitura do "Edital de Convocação", do "Relatório da Diretoria" e do "Parecer do Conselho Fiscal", exibindo em seguida as peças contábeis referentes aos dois semestres do exercício passado, no qual foi atribuido ao Capital um dividendo em média de 13,5%a.a., com aprovação do Conselho Fiscal, colocando as mesmas à disposição dos senhores acionistas. Em seguida, o Sr. Presidente disse aos presentes que, de acôrdo com os Estatutos, deveria ser procedida nesta Assembléia a eleição da Diretoria e do Conselho Fiscal, cujos mandatos estavam prestes a terminar; solicitada a palavra pelo acionista Sr. Moacyr Sobral Barreto, este manifestou aos acionistas presentes o seu desejo de que fossem reeleitos, por outro período de 4 (quatro) anos, a atual Diretoria, bem como, o atual Conselho Fiscal, juntamente, com seus respectivos suplentes, por outro período de 12(doze) meses, de acordo com o Capítulo III – Art. 6o. e Capítulo V – Art. 16o. dos citados Estatutos, respectivamente. Dando continuidade aos trabalhos, espelhados no "Edital de Convocação", o Sr. Presidente ventilou a necessidade de fixação dos honorários da Diretoria, bem como, do Conselho Fiscal, de conformidade com o Capítulo III – Art. 9o. e Capítulo V – § 1o. – Art. 16o. dos referidos Estatutos, respectivamente. Ainda com a palavra o acionista Sr. Moacyr Sobral Barreto propôs que os honorários da Diretoria fossem fixados em Cr$ 6.000,00 (seis mil cruzeiros), mensais para o Diretor Presidente e Cr$ 5.500,00 (cinco mil e quinhentos cruzeiros) mensais para o Diretor Gerente e os honorários do Conselho Fiscal em Cr$ 200,00 (duzentos cruzeiros) semestrais, para cada membro efetivo. Convidados, pelo Sr. Presidente, a votar em torno dos assuntos em pauta, os senhores acionistas aprovaram unanimemente as propostas do Sr. Moacyr Sobral Barreto, de reeleição da atual Diretoria, composta dos Srs. Murilo Meneses Dantas Diretor Presidente e Luciano Barbosa Mendonça – Diretor Gerente e dos Membros do Conselho Fiscal, composto dos Srs. Carlos de Meneses Faro, Domingos Felix de Santana e Valdeck Figueiredo Melo, e seus respectivos suplentes Srs. Manoel Leal, João Queiroz da Silveira e Aécio Prado Dantas, pessoas da mais alta responsabilidade e dedicados colaboradores da Empresa, assim como, a fixação dos novos honorários dos Diretores e Membros do Conselho Fiscal. Foram também aprovados todos os outros fatos que motivaram a reunião. Como não houvesse quem mais usasse da palavra, lavrei, por solicitação do Sr. Presidente, a presente Ata, que vai por mim assinada e pelos demais acionistas presentes ao conclave.

Aracaju, (Se.). 20 de fevereiro de 1975.

a) Luiz de Santana
Murilo Meneses Dantas
Moacyr Sobral Barreto
S/A. Fazenda Canafístula
Luciano Barbosa Mendonça
Antonio Monteiro de Jesus
Ascanio Ferrario de Almeida
Domingos Felix de Santana
José Prata Gois
José Mota Santos
Francisco Pimentel Franco
Wolney de Oliveira Melo

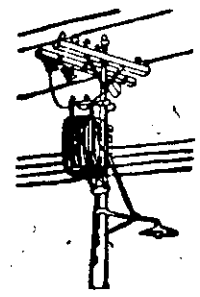

EMPRESA DISTRIBUIDORA DE ENERGIA EM SERGIPE S/A

ENERGIPE

ASSESSORIA DE RELAÇÕES PÚBLICAS

AVISO AO CONSUMIDOR

Dentro da programação elaborada pela Divisão de Operação e Manutenção e para maior Segurança no Trabalho do Pessoal em serviço, comunicamos aos senhores consumidores que o suprimento de energia elétrica será interrompido, nos dia (s), horário (s) e locais abaixo discriminados :

DIA : — 02/03/75
DAS — 08:30 às 09:30.
LOCAIS — Rua Roberto Morais, Professora Maria Marques, Sag. Brasiliano Deputado Manoel Gomes e o Conj. Almirante Tamandaré.

DIA: 02/03/75
DAS — 05:30 às 10:30
LOCAIS — Rua Sto. Amaro, Itabaianinha, Apulcro Mota, João Pessoa, José do Prado Franco, Av. Carlos Firpo, trechos compreendidos entre as ruas de Propriá e Coelho e Campos e transversais, bem como Av. Rio Branco entre a Praça Fausto Cardoso e a rua Geru e ainda a Av. João Rodrigues entre Coelho e Campos e Simeão Sobral.

DIA: 02/03/75 das 07:30 às 08:00
LOCAIS: Rua Altamira, Curitiba Fortaleza, Sabino Ribeiro Av. Bastos Coelho até o Porto Dantas bem como o Conj. Duque de Caxias.

Aracaju, 27 de fevereiro de 1975
JORGE CARDOSO LIMA
Assessor Relações Públicas

CBD AJUDA QUEM NAO VAI AO NACIONAL

América traz força total para domingo

RECIFE – A partir do jogo com o Nautico , Abraão começou a definir a maneira de como tentar os resultados no próximo campeonato. Ele mostra-se contrário à aplicação de sistemas rígidos, pois – afirma – uma partida, durante os 90 minutos, dá margem a uma série de nuances e um só jogo pode dar margem a uma série de esquemas.

Para formar um time capaz de, pelo menos, assustar os grandes, o América fez várias contratações, além de ter mantido jogadores, como Teco, Birunga, Evandro, Otávio Souto e muitos outros, que vieram do ano passado. Os novos, são Renato – goleiro, que andou atrapalhando a vida dos atacantes do Santa Cruz e do Nautico; Nei, Alexandre, Claudio, Cidão e Cabral. – zagueiros; Valdo e Ronaldo – meio campistas; Libânio, Moacir e Araken – atacantes. A folha de pagamentos está na ordem dos Cr$ 40 mil, segundo José Joaquim, tão entusiasmado como Alfredo Abraão.

– Com isso que temos o América vai para a cabeça. Podem ter certeza.

Sem a mesma certeza do vice-presidente dos interesses profissionais, o centro-avante, 23 anos, revelado pelo Central e que depois vestiu as camisas do Santa Cruz, Força e Luz, Esporte e Desportiva Pitu, fez muita fé:

– Antigamente o América era um clube pequeno, como o Central. Agora, com a nova diretoria tem as mesmas condições dos grandes, Só falta acertar. A prova de que o América está bem melhor do que antes foram os empates com o Santa Cruz e com o Nautico. Temos um treinador, que permite o diálogo e isso é muito importante.

Ariston Dias poderá treinar o Olímpico

Ariston Dias ou Seda , será o próximo treinador do Olímpico que já começa ajustar suas linhas, com vistas ao campeonato regional de 1975, que deverá começar, possivelmente, na primeira quinzena do mês vindouro. O presidente do rubronegro da Caserna, Walter César Santos, admitiu a indicação de Ariston, principalmente por se tratar de um técnico que inclusive, já militou no seu clube, onde deixou boa impressão quando por ele passou.

A apresentação oficial dos jogadores à direção técnica, será feita sexta feira à noite, no Estádio Adolfo Rollemberg.

Fala-se que muita gente nova será apresentada ao novo treinador, inclusive cerca de cinco atletas juvenis do Clube Sportivo Fortaleza. Este ano, o time do Olímpico será formado, tomando como base, jogadores amadores. Poucos dos que integraram a equipe no certame do ano passado permanecerão no time.

Fluminense presente na Festa de M. Grosso

CUIABÁ – O Governo de Mato Grosso confirmou que será mesmo realizado no próximo dia 12 o primeiro jogo no Estádio "José Fragelli", que reunirá uma seleção de jogadores profissionais de Cuiabá e o Fluminense, do Rio. Ao seu término, o estádio terá condições de abrigar 50 mil pessoas, e já nesta etapa poderá receber, no dia 12, mais de 30 mil.

Ao confirmar o jogo, o governador José Fragelli informou que já foram enviadas passagens para a delegação do Fluminense. A expectativa em torno do primeiro jogo no "Verdão" é das maiores. O novo estádio será uma das mais belas praças de esportes do Centro–Oeste brasileiro

CONCLUSÃO DAS OBRAS

Conforme explicou o Chefe da Casa Civil do Governo de Mato Grosso, Mauro Cid Nunes da Cunha, após o jogo no dia 12, o estádio será fechado para que possam prosseguir normalmente, as obras de conclusao . Segundo o contrato feito com a empresa responsável pelo estádio "Verdão" deverá estar inteiramente concluído já no Governo do Sr. José Garcia Neto, no final do mês de junho, fato que possibilitará a entrada de mais um dos clubes de Mato Grosso no próximo campeonato brasileiro de 75.

A construção do Verdão, que integra o centro esportivo de Cuiabá, nasceu de uma reivindicação dos desportistas cuiabanos, que foi plenamente atendida pelo governador José Fragelli que, ao final de seu mandato, a 15 de março, deixará **mais de 70 por cento da obra construída.**

Clodoaldo foi operado

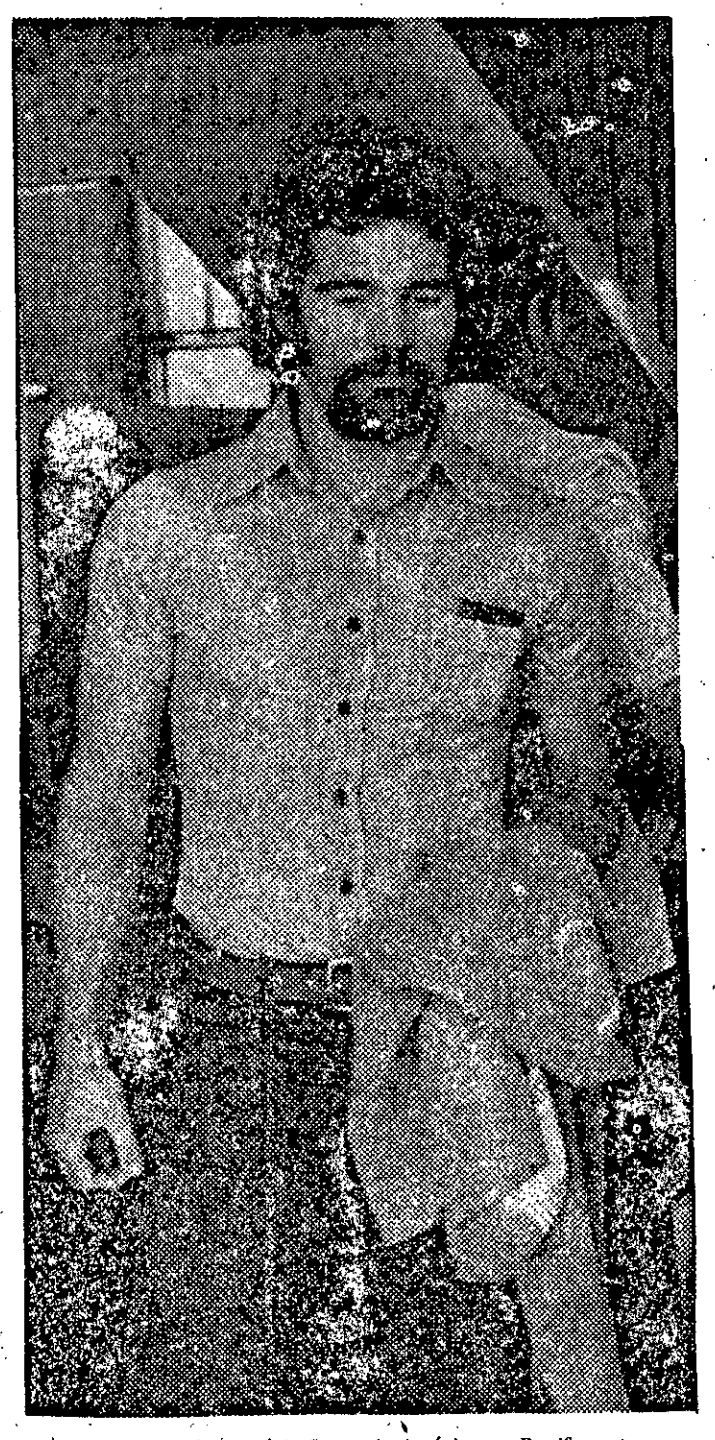

O meia-médio Otávio Souto do América, do Recife.

Seleção Lusa convocada para jogar em M. Grosso

LISBOA – O técnico José Maria Pedroto convocou 18 jogadores para a seleção de Portugal que viajará ao Brasil, a fim de participar das festividades de inauguração do Estádio "Serra Dourada", enfrentando o selecionado de Goiás, a 9 de março próximo.

Os brasileiros vão ter oportunidade de conhecer a nova seleção portuguesa, que foi completamente reformilada. Da seleção que esteve no Brasil em 72, participando da Minicopa, viajarão apenas cinco jogadores:

Damas, Humberto Coelho, Nenê, Artur e Tôni. Os demais fazem parte do plano de renovação. O Benfica foi quem forneceu maior número de jogadores.

Os convocados:

Benfica(6)– Humberto Coelho, Nenê, Barros, Vi[illegible], Artur e Tôni.

Sporting (3) – Damas , Alinho e Franguito; Porto (4) – Tibi, Oliveira Gomes e Teixeira; Belenense (1)– Pietra; Boa Vista (1)– Alves; Guimarães (1)– Romeu; Vitória Setúbal(1)– Otávio e CUF (1)– Manoel Fernandes.

FPF decide local dos clássicos paulistas

SÃO PAULO – Procurando evitar os problemas ocorridos no ano anterior, com o fechamento do Morumbi, para reformas, o presidente da Federação Paulista de Futebol, José Ermirio de Moraes Filho, baixou resolução pela qual todos os clássicos do Campeonato Paulista serão realizados no Morumbi ou no Pacaembu. Esclarece a resolução que em caso de reforma destes estádios, ou de qualquer inpossibilidade de sua utilização, os jogos entre os clubes grandes serão disputados no Parque Antártica.

SEM MANDO

A equipe do São Paulo, nas partidas em que não tem mando de campo, terá de jogar contra Juventus, SAAD, e São Bento, no Parque Antartica ou Pacaenbu, salvo acordo entre os clubes interessados. Tanto Juventus como SAAD e São Bento enfrentarão os clubes grandes nos estádios da capital. A Portuguesa Santista, jogará contra os clubes grandes na Vila Belmiro.

MIFFLIN É DO SANTOS

O vice-presidente de esportes do Santos, Clayton Bittencourt, informou a que o meia Mifflin vai ficar na Vila. E explicou. "houve uma reviravolta no caso. O Huracan acertou com o Racing a compra do passe para cedê-lo ao Santos, como parte do pagamento do goleiro Cejas.

CLODOALDO PASSA BEM

O dr. Passanezei, médico do Santos, que acompanhou a operação de Clodoaldo, na casa de Saúde de Santos, informou que o jogador foi operado do menisco interno no joelho esquerdo pelo dr. Italo Consentino e está passando bem. Clodoaldo ficará dois meses fora do time.

SALVADOR – A CBD está estudando junto às federações de futebol a possibilidade da criação de um fundo para ajuda aos clubes que não participarão do Campeonato Nacional, segundo anunciou, em entrevista nesta capital, o Almirante Heleno Nunes.

O Presidente da CBD que veio a Salvador para a solenidade de inauguração, ontem, do Palácio dos Esportes, onde serão sediadas todas as federação esportivas da Bahia, adiantou que, para a criação do fundo, os clubes que participarem do campeonato entregarão às federações dos seus Estados Cr$ 0,50 de cada ingresso vendido nas partidas que realizarem.

ECONOMIA

Ao visitar anteontem pela manhã a concentração do Vitória, com a qual se confessou "impressionado pelos recursos que dispõe ", o Almirante Heleno Nunes manifestou a intenção de sugerir a todos os clubes participantes do Campeonato Nacional que dispuserem de concentrações em idênticas condições, sua utilização em lugar dos hotéis, como medida de economia, sempre que deixarem seus Estados numa operação de permuta.

—Além de reduzirem os gastos dos clubes — argumentou — em concentrações como esta, os jogadores ficarão tão bem alojados quanto nos bons hotéis e terão campo para treinamento e salas de ginástica.

CAMPEONATO

Respondendo a uma pergunta sobre modificações que serão introduzidas no próximo Campeonato Nacional, o presidente da CBD disse que "pouca coisa será alterada", informando que o número de participantes ficará entre 40 e 42 que, como estreante, só está garantida por enquanto, um participante da Paraíba.

A participação de um sexto clube carioca não está definida, segundo o Almirante Heleno Nunes, que afastou inteiramente a possibilidade de participação de um terceiro clube baiano, sob o argumento de que "vim para a CBD para construir e não para destruir clubes".

Referindo-se especificamente ao Ipiranga, time do qual é torcedor desde 1939 e que assistiu jogar amistosamente anteontem à noite contra o Vitória, disse que "não posso colocar novos clubes no Campeonato quando sei que, antecipadamente, eles vão perder dinheiro".

O prejuízo de Cr$ 600 mil sofrido pelo time do Olaria no Campeonato passado foi lembrado pelo presidente da CBD como razão da cautela em incluir um sexto representante da Guanabara" o que ocorrerá se o diretor de futebol, Andre, Richer, me garantir que isto não acontecerá".

PINGOS

Amadoristas

REUNIÃO NA FUGASE

Sábado, a partir das 11h, na sede da Fugase, estarão reunidos os clubes que participarão do campeonato da categoria adulto, a fim de ser aprovada a tabela do Torneio Inicio, cuja disputa dar-se-á no próximo dia 9 de março.

POSSE NA FSFS

Eanes Barbosa estará assumindo a presidência da Federação Sergipana de Futebol de Salão, no próximo dia 8 de março. Enquanto isso, o CND, exige prestação de contas do exercicio de 73, quando o presidente da FSFS era o desportista – desaparecido– José Carlos Mendonça (Pinga).

TROFÉU "JOTA CAETANO"

Infanto-juvenis do Botafogo e do Bahia, sábado à tarde no campo do 28o. Batalhão de Caçadores, estarão disputando o troféu "Jota Caetano", uma homenagem ao veterano árbitro da FSD.

SELEÇÃO A

A seleção A da Fugase, sábado, à tarde, no campo do 28o. BC, realiza "match–treino" contra o quadro do Bonsucesso. Na preliminar, as seleções infanto–juvenil da Fugase treinarão entre si.

FUTEBOL DE MESA

A primeira rodada do campeonato de futebol de mesa, vai começar domingo, na sede da Associação dos Cronistas Desportivos, com esta sendo a ordem dos jogos:

8h45m–Verde Brasil x Internacional; Vasco x Bahia; Atlético x Saturno;

9h45m – Coritiba x Atlético; América x Confiança; Sergipe x Continental; 10h45m – Vitória x Colorado; Palmeiras x São Paulo e Cruzeiro x Fluminense.

JUVENIS ABANDONADOS

Esperava-se que o futebol juvenil, com a mudança realizada na Federação Sergipana de Desportos, tivesse vez. Isto até agora não acontece. A preliminar de domingo no Batistão será entre TV – Sergipe e Rádio Cultura, quando bem poderia ser um jogo pelo campeonato juvenil de 74, cujo primeiro turno ainda não foi concluído.

CAMPEONATO INFANTO–JUVENIL

O campeonato infanto-juvenil promovido pela Fugase, vai prosseguir na manhã do próximo domingo, no Estádio Sabino Ribeiro, com a disputa dos seguintes jogos: 1o – Vasco x Corintians; 2o – Tupí x Porto; 3o – Portuguesa x Bahia.

ITABAIANA TEM FORMULA SALVADORA

Ricardo quer fuscão para continuar rubro

Outro jogador no Sergipe acaba de declarar que dificilmente renovará seu contrato com o clube rubro. Desta feita, trata-se de Ricardo o mais arisco ponteiro direito do futebol sergipano . Sem querer explicar os reais motivos Ricardo afirmou, categoriacamente,à tarde de ontem que "já chega" e que a sua permanência no mais querido só acontecerá, talvez, por um milagre.
Há três anos militando no Sergipe o jovem craque sergipano só atravessou uma fase negativa, esta quando era o seu treinador o Dequinha, hoje treinando a Associação Olimpica de Itabaiana. Lembra o valoroso atleta rubro que certa feita Dequinha chegou a dizer para ele que o Sergipe iria contratar o Paulinho, hoje no Confiança, por se tratar de um jogador mais experiente. Em resposta Ricardo disse: "Não tem problema o meu dia ainda chega".

HOJE CONVERSA COM O PRESIDENTE

O Presidente Aerton Mênezes Silva que ontem foi a Salvador tomar parte das solenidades de inauguração do Palácio dos Esportes da Bahia já deve ter retornado a nossa capital. E aproveitando o seu retorno é que Ricardo vai manter os primeiros entendimentos com o primeiro mandatário rubro para fazer ciente ao mesmo que não vai renovar compromisso.

VAI EXIGIR

O dia 31 de março não custa chegar e o surto de compromissos para serem renovados poderá proporcionar vexames a diretoria do vermelhinho de nosso Estado. O campeonato de 75 tem-se como certo o seu início na primeira quinzena do mês que entra e, como se sabe, quase nesse dia todos os contratos serão expirado
Para renovar por mais dois anos ou mesmo uma temporada, Ricardo disse que vai pedir ao Sergipe apenas isto: um fusca 0 Km, além de vencimentos de 3 mil cruzeiros.

PÉ IMOBILIZADO

Somente terça feira retornará aos treinamentos do Sergipe isto porque será o dia em que estará livre do aparelho que imobiliza o seu tornozelo direito. Ontem não participou dos exercícios físicos comandados pelo professor Roberto Neves.

BETO COMANDA COLETIVO

Para enfrentar o América do Recife que chega amanhã em Aracaju, os profissionais realizam esta tarde no Estádio João Hora de Oliveira um treino coletivo que servirá de apronto final para o amistoso com o time que traz como principais atrações, o goleiro Renato e o lateral esquerdo Cabral ambos ex-militantes do futebol sergipano.

Adilson é uma atração do Sergipe para domingo,

Na reunião prévia que os clubes fizeram junto ao presidente da Federação Sergipana de Desportos, com vistas ao campeonato de 75, o Itabaiana apresentou uma fórmula que mereceu apoio da totalidade dos co-irmãos. Contra ela, estão apenas os representantes do Santa Cruz e do América, de Propriá, clubes que são reconhecidamente amadores, e pelo visto não pretendem o soerguimento do profissionalismo.

Segundo se sabe, o presidente da FSD, sr. Fernando Matos concordou com a proposta do Itabaiana, tendo solicitado ao representante itabaianense junto à entidade, bel. Lises Alves Campos para apresentá-lo oficialmente na reunião do Conselho Arbitral, marcada para a próxima segunda feira.

FÓRMULA DO ITABAIANA

Na reunião preliminar que os clubes realizaram anteontem, o representante do Itabaiana, desportista Lises Alves Campos apresentou uma fórmula que, no primeiro turno do campeonato deste ano, participariam todos os 12 clubes, com os 8 primeiros colocados se classificando, ficando de fora quatro agremiações.

O segundo turno seria disputado pelos oito classificados e no seu término, os seis primeiros colocados estariam automaticamente classificados para o certame do próximo ano, sobrando consequentemente, dois Para se conhecer o campeão da presente temporada, haveria uma melhor de três entre os campeões do primeiro e segundo turno.

Na proposta a ser apresentada pelo Itabaiana, os seis clubes classificados no primeiro e segundo turno, no decorrer de 75, em data a ser designada pela FSD, disputariam um torneio, e os dois primeiros colocados, se juntariam aos seis, formando assim um total de oito para disputar o campeonato de 76.

O América que se esquece de formar um bom plantel de profissionais, através do seu representante Durval Feitosa, diz que a fórmula não tem nenhum cunho jurídico, motivo pelo qual é contrário à fórmula apresentada pelo "tremendão" da serra. Resta agora a maioria dos clubes aprová-la e a FSD aceitá-la, pois é uma medida saneadora para salvar o falido futebol sergipano.

Situação de Cipó so será conhecida hoje

A ida de Cipó para o Confiança, vai depender do que ficou decidido ontem à noite, quando esteve reunido o Conselho Deliberativo do clube, para traçar planos, visando o futuro da agremiação. De Arapiraca, para o bairro Industrial é esperado o quarto zagueiro Lourival, recomendado por Ariston Dias.

Ontem, por volta das 15 horas, dirigentes da agremiação do Bairro Industrial acertaram a apresentação do time profissional à tarde do proximo domingo, na cidade de Aquidabã, diante da representação do Ipiranga local. Hoje a tarde o treinador Tião comanda um coletivo apronto no Estádio Proletário Sabino Ribeiro".

SITUAÇÃO DE CIPÓ

O conselheiro com quem Cipó manteve os primeiros entendimentos, visando a sua ida para o Confiança, ontem à noite, na reunião do Conselho, deu à conhecer o interesse demonstrado pelo atleta em ser proletário, bem como apresentou sua proposta. Cipó ainda tem vínculo com o Vasco . É bem possível um reencontro esta manhã, quando os entendimentos poderão serem concluídos.

O goleiro Raimundo sendo amador e, percebendo uma ajuda de custo mensal, disse ontem ao diretor Isnaldo Rodrigues ter pretensão de se profissionalizar. As exigências financeiras apresentadas pelo atleta são desconhecidas, dizendo ele: "estar enquadrada dentro da verdadeira situação financeira do time alvianil".

O ex-treinador do Confiança, Ariston Dias, fez as melhores refeências aos proletários sobre o zagueiro Lourival, pertencente ao ASA, de Arapiraca. Medianta isso, um dirigente seguiu para o interior alagoano, sendo esperado hoje com o atleta. Lourival tem passe preso ao alvinegro marechalino.

Sebastião Soares vai comandar coletivo na tarde de hoje, no Estádio Sabino Ribeiro, podendo ter sob o seu comando, o jogador Lourival. O ponteiro direito Ivo viajou para Recife, a fim de providenciar transferência de estudo, e chega esta manhã e à tarde, participa do último coletivo da semana.

Itabaiana disse não ao Sergipe que quer Assis

O treinador Alberto Menezes, esteve na manhã de ontem palestrando com o dirigente itabaianenses, José Queiroz, tentando conseguir o quarto zagueiro Assis, à título de empréstimo para o Sergipe. Dificilmente o pleito do técnico campeão será coroado de êxito, sabendo-se que o atleta será cedido ao Confiança para o campeonato de 75.

Arnaldo, lateral direito vindo do interior baiano está dando conta do recado, e será contratado, tendo em vista a indicação feita pelo técnico Dequinha. O jogador estará presente no amistoso de depois de amanhã, contra o Cotinguiba, no Estádio Presidente Médici.

ASSIS POR EMPRÉSTIMO

Alberto Menezes na manhã de ontem, tentou conseguir junto ao Itabaiana, através do patrono José Queiroz, o empréstimo do zagueiro Assis. Não foi bem sucedido, desde quando o dirigente do clube interiorano afirmou que Assis só vai para o Sergipe, negociado. Não chegou a estipular o preço do passe, mas prometeu estudar a proposta do Sergipe, caso pretenda mesmo adquirir o quarto zagueiro.

José Queiroz deixou transparecer a ida do cearense para as fileiras do Confiança, não dizendo se por empréstimo ou permuta. Como é sabido, Dequinha leva muita fé no futebol do zagueiro Dema e tem interesse em levá-lo para a "Princesa da Serra".

DEQUINHA ESTRÉIA

A estréia de Dequinha na direção técnica do Itabaiana, será no amistoso do próximo domingo, no Estádio Presidente Médici, contra o Cotinguiba. Os jogadores contratados do sul do País, e mais o baiano Arnaldo, estarão também estreando, se constituindo nas atrações para o intermunicipal de depois de amanhã.

O time para enfrentar o Decano vai sair no coletivo que o ex-treinador do Confiança comandará na tarde de hoje. A presença de Catarina, praticamente cedido por empréstimo ao Santa Cruz do Sul é problemática, caso não viaje neste final de semana, com Dequinha não devendo lançá-lo, a fim de evitar problemas de confusão.

Patrono proibe ida do trio para o Cotinguiba

O patrono do Olímpico, desportista Djenal Tavares Queiroz, consultado pelo presidente Valter César dos Santos, proibiu que o "Leão da Caserna" negociasse ao Cotinguiba, os jogadores Santana, Zé Américo e Lu, pretendidos em definitivo pelo clube da Fundição. Esta informação foi prestada pelo dirigente rubronegro ao presidente Cássio Barreto, quando foi desfazer as negociações.

A interferência do patrono rubronegro , contrariando os interesses dos jogadores que pretendiam mudar de clube, só aconteceu porque nas últimas eleições para a presidência da FSD, o Sr. Cássio Barreto foi sistematicamente contrário ao continuismo do futebol sergipano, quando lançou como candidato do seu clube, o jornalista Leó Filho.

ITABAIANA CEDE

Enquanto os dirigentes do Olímpico – por motivo de vingança – desfizeram as negociações para vender os passes dos três jogadores, o Itabaiana, por intermédio do patrono José Queiroz, colocou alguns dos seus atletas à disposição do clube da Fundiação. Um dos jogadores constantes da lista é o meia médio Pedrinho que defendeu o Decano com bastante sucesso no certame de 74.

Por outro lado, alguns conselheiros, principalmente Paulo Espinheira e Valteno Menezes, são favoráveis à contratação de reforços que poderão chegar a um número superior a quatro. Os atletas Moscou, Nilson e Florisvaldo, apesar do interesse de Mittermaia em levá-los para o Vasco, vão permanecer no clube da Av. Augusto Maynard.

O Cotinguiba tem amistoso programado para o próximo domingo, em Itabaiana, contra o clube de igual nome. Faz apronto final na tarde de hoje, no campo da Fazenda Nova, sob o comando de Edson Souzá. O prof. Renivaldo Benigno firmou contrato para ser o preparador físico do plantel azulino.

Mitermaia comanda no Vasco primeiro treino

Mesmo sem ter compromisso acertado para depois de amanhã, os profissionais do Vasco Esporte Clube voltaram a se movimentar na manhã de ontem, sob as ordens do seu mais novo treinador, o ex-cotinguibense Mittermaia. Os exercícios dirigidos por Miter tiveram a duração de aproximadamente duas horas, começando às sete e terminando às nove horas.

Hoje de manhã, será realizado o primeiro coletivo da semana com Mittermaia à frente dos trabalhos. A prática vai acontecer no Estádio Adolfo Rollemberg, isto dependendo de um pronunciamento do técnico alvinegro, que até ontem à tarde, não sabia em que campo comandaria o ensaio.

JOGADORES OTIMISTAS

Embora os exercícios dirigidos pelo ex-alviazul sejam dos mais exigidos, os jogadores da representação vascaína não estão gritando, pois todos reconhecem que se isto acontece, é para o bem do clube , mais particularmente para o deles próprios.

Lagartenses contratam visando certame 75

A diretoria do Lagarto credenciou o representante Américo Batalha, em nossa capital, para propor a troca do meio campista Toinho pelo goleiro Zé Luiz, este considerado o melhor da posição no Estado Ontem, perto do anoitecer o dirigente alviverde manteve um ligeiro contato com a reportagem do Jornal da Cidade e adiantou:
" O presidente telefonou- me pedindo para que entrasse em entendimento com Cássio Barreto para propor a troca de Toinho por Zé Luiz".
Não encontrando sucesso em seu intento, os lagartenses vão levar para um periodo de testes, o goleiro Valter que há muitos anos, militou no futebol de nossa terra, e que ultimamente, vinha defendendo a representação do Ferroviário de Maceió.

VIAJA HOJE

Hoje de manhã o atleta deve viajar para Lagarto, a fim de se incorporar ao plantel lagartense. Sobre a sua contratação Américo Batalha adiantou que nada pode dizer, pois somente depois de ouvido o treinador da equipe, é que a situação do futebolista ficará definida. Po.
enquanto, a contratação do jogador está na dependência dos treinamentos a que será submetido .