

JORNAL da cidade

ARACAJU (SE), 8 DE JANEIRO DE 1976 - ANO IV - Nº. 1137 - CR\$ 2,00 - QUINTA FEIRA -

Carros na Praia

O Detran anunciou ontem a proibição do tráfego de veículos nas áreas destinadas aos banhistas, na praia de Atalaia. Quem dirigir veículos em tais áreas será enquadrado nas sanções penais do Código Nacional de Trânsito. Tal medida foi adotada depois da péssima repercussão que obteve o atropelamento, por uma viatura da Polícia, de uma criança que brincava nas areias da praia de Atalaia. O fato provocou as maiores controvérsias, justamente porque, de início, ele fora omitido pelas autoridades policiais.

ENSINO PÚBLICO: NÃO HÁ VAGAS PARA TODOS



Segundo as previsões da própria SEC, nem todos terão oportunidade de obter uma matrícula em 1976. O número de vagas oferecidas não é suficiente para atender à crescente procura dos que desejam estudar.

O Secretário da Educação e Cultura, Everaldo Araújo Prado, acredita que haja um número elevado de estudantes que não consigam matrícula para frequentar um dos cursos — primeiro e segundo graus — mantidos gratuitamente pela rede escolar oficial do Estado.

O titular da pasta de Educação, entretanto, diz que, para evitar o agravamento de tal fato, tanto na capital como no interior do Estado, várias providências já estão sendo tomadas pelos setores especializados da SEC. Vários estabelecimentos de ensino construídos na administração anterior e até então com suas portas fechadas, serão colocados em funcionamento este ano, em mais de 50 por cento dos municípios sergipanos. Em Aracaju, o Colégio Tobias Parreto, já está em condições de funcionamento, após os trabalhos de recuperação física que foram efetuados no prédio de um dos mais tradicionais importantes estabelecimentos escolares de Sergipe.

Segundo o Secretário de Educação e Cultura "é natural o temor de que haja estudantes que não consigam vagas na rede oficial, porque todos os anos aumenta, desproporcionalmente à oferta, a procura de vagas para os primeiro e segundo graus". O período de matrículas para os estabelecimentos da rede oficial já foi estabelecido pelo setor competente da SEC.

Concurso Público oferece 100 vagas: inscrições abertas

O Secretário de Administração, Iolando Macedo, informou ontem que até o dia 16 próximo estarão abertas as inscrições para o Concurso Público que visa preencher vagas existentes no quadro da Polícia Fiscal do Estado de Sergipe.

Os interessados devem comparecer à Secretaria de Administração — Edifício Estado de Sergipe — munidos dos documentos de praxe. Até ontem já existiam 300 candidatos inscritos. Podem se inscrever candidatos de ambos os sexos, na faixa etária de 18 aos 45 anos de idade, que serão submetidos às provas de Conhecimentos Gerais, Português, Matemática e Legislação Tributária.

Os 100 primeiros classificados no Concurso serão imediatamente admitidos como funcionários da Secretaria da Fazenda — órgão a que está ligada a Polícia Fiscal.

Prefeitura faz nova tabela para Imposto Predial

Quem pagar o Imposto Predial e Territorial Urbano até o último dia do mês de março, vai ter direito a um desconto de 20 por cento, se o débito for liquidado de uma só vez. Ao anunciar tal medida, o setor credenciado da Prefeitura Municipal de Aracaju informou que foi dilatado de quatro para oito meses o prazo para os que preferem pagar o tributo parceladamente.

A tabela de atualização dos valores venais dos imóveis edificados e terrenos baldios de Aracaju, para efeito de lançamento do Imposto Predial e Territorial Urbano, já está concluída. Ela foi elaborada por uma

Comissão designada pelo Prefeito João Alves Filho, composta de representantes das entidades de classe, clubes de serviço, corretores de imóveis e da própria PMA.

A tabela até então em vigor havia sido estabelecida em 1969. Contudo, apesar de ter sido a tabela considerada ligeiramente obsoleta, foram feitas apenas pequenas modificações, considerando-se o aspecto social, pois elevados acréscimos criariam problemas, principalmente junto aos contribuintes de menor poder aquisitivo.

14 nomes são cotados para a Reitoria

O vice-Reitor José Lopes Gama, e os professores Gilson Cajuciro de Holanda, João de Andrade Garcez, Antonio Garcia Filho, Manoel Cabral Machado, Maria Thetis Nunes, Luiz Carlos Fontes de Alencar, José Bonifácio Fortes Neto, José da Silva Ribeiro Filho, Manoel Rezende Pacheco, Nestor Piva, João Cardoso Nascimento Júnior (ex-Reitor), Maria Olga Andrade e Arthur Oscar de Oliveira Deda são os nomes mais cotados para a Reitoria da Universidade Federal de Sergipe.

Todos fazem parte de uma lista que será apreciada pelos Conselhos Universitário e do Ensino e Pesquisa da UFS. Da lista serão escolhidos seis nomes, que serão enviados ao Presidente da República, Ernesto Geisel, que então nomeará um Reitor e um vice-Reitor. A escolha é feita por 36 pessoas — 22 membros do Conselho Universitário, 12 membros do Conselho de Ensino e Pesquisa, além dos atuais Reitor e Vice.

PRAZO

O Reitor Luiz Bispo deverá convocar ainda este mês a reunião para escolha dos seis nomes que comporão a lista a ser enviada ao Presidente Ernesto Geisel. O mandato do professor Luiz Bispo expira a 15 de maio. De acordo com o regulamento a lista deve chegar às mãos do Chefe do Executivo Federal até o dia 15 de abril. No entanto, existe uma recomendação do Ministério da Educação e Cultura solicitando que, se possível, a lista chegue ao Gabinete do Presidente da República até o dia 15 de março.

Atualmente os candidatos estão trabalhando a fim de conseguirem votos. O Governador do Estado, como é de praxe, também deverá ser ouvido.

O professor Luiz Bispo deixa a Reitoria da Universidade Federal de Sergipe a 15 de maio.

Chacina do São Francisco: nem vítimas nem criminosos são de Sergipe



Costa Cavalcanti disse que a polícia sergipana está fazendo tudo para descobrir os responsáveis pela Chacina do São Francisco, inclusive mantendo insistentes contatos com as polícias de outros Estados.

Segundo declarações do Superintendente da Polícia Civil, Costa Cavalcanti, a polícia sergipana nada tem a ver com a chamada Chacina do São Francisco. "Tenho certeza de que as vítimas não são de Sergipe" — afirmou Costa Cavalcanti. Ele complementou dizendo que "tais crimes não foram praticados por sergipanos, sejam eles da polícia ou não".

"Não posso informar de qual Estado são as vítimas — prossegue Costa Cavalcanti — pois os cadáveres foram encontrados com uma deformação tal que ninguém consegue identificá-los". Esta entrevista é uma das poucas declarações que as autoridades policiais de Sergipe fizeram sobre a chamada Chacina do São Francisco, na qual perto de 15 cadáveres, até agora não identificados, foram encontrados pela polícia. A respeito da Chacina do São Francisco, um dos funcionários da Superintendência da Polícia Civil chegou a declarar: "É um dos crimes mais perfeitos de que já ouvi falar, em toda minha vida de policial".

TRANQUILIDADE

Segundo Costa Cavalcanti, a Superintendência da Polícia Civil tem ficado tranquila até agora, porque "nas delegacias dos municípios, nos distritos dos bairros ou nas três Delegacias Metropolitanas, nenhuma queixa foi prestada por desaparecimento de pessoa ou pessoas". Quanto aos boatos de que as vítimas são deste ou daquele Estado, adiantou que "nada ficou provado até agora. Não podemos acusar sem provas".

O Governo do Estado de Sergipe já gastou uma vultosa importância na região do baixo São Francisco, tentando descobrir a responsabilidade dos crimes. Mais de 150 policiais trabalham atualmente na região. "Estamos fazendo tudo para descobrir inclusive mantendo insistentes contatos com as polícias dos Estados de Alagoas, Pernambuco, Paraíba, Ceará, Rio Grande do Norte e Bahia. Queremos chegar a um denominador comum" — concluiu Costa Cavalcanti.

Energia elétrica está mais cara

As tarifas de energia elétrica foram elevadas em 10 por cento a partir deste mês, conforme os consumidores vão perceber ao pagarem a conta em fevereiro. O aumento das cotas já foi autorizado pelo Ministério das Minas e Energia, segundo o Serviço de Relações Públicas da Energipe.

A mesma fonte de informação disse que a Chesf acaba de entregar a subestação situada na BR-101 à administração da Energipe, e que outras subestações também deverão ser entregues ao comando da empresa sergipana, dentro das metas traçadas pelo governo federal.

Conselho de Prefeitos tem reunião marcada

O Conselho dos Prefeitos dos Vales Real, Piauí e Piauítinga, têm reunião marcada na cidade de Pinhão, no dia 13 do corrente, quando serão tratados assuntos referentes aos 18 municípios que o integram. O Presidente do IPES, Eraldo Aragão, também participará do encontro e falará sobre o parcelamento de dívidas das Prefeituras para com o instituto. A informação é do Prefeito de Riachão do Dantas, Roberto Góes.

II Encontro Regional Universitário de Bibliotecários

No período de 17 a 19 de março próximo, será realizado em Aracaju o II Encontro Regional de Bibliotecários de Universidades, reunindo representantes dos Estados de Sergipe e Alagoas. Os temas serão debatidos no Auditório da Faculdade de Direito da Universidade Federal de Sergipe.

Durante o conclave que terá como finalidade estudar problemas existentes nas bibliotecas universitárias da região, serão discutidos os seguintes temas: "Análise dos Problemas nas Bibliotecas Universitárias da Região" e "Centralização e Descentralização dentro das Bibliotecas Universitárias da Região".

COBERTURAS HORIZONTAIS

Em cimento amianto para pronta entrega

SANOCALHA 43-ATE 7,50m

SANOCALHA BANDEJA-ATE 4,00m

SANOCALHA 90-ATE 9,20m

SANOCALHA MEIO TUBO ATE 4,00m

TELHA MODULAR-ATE 3,70m

SANO S.A. indústria e comércio

LINHA COMPLETA DE CIMENTO AMIANTO
CHAPAS ONDA LARGA E ONDA CURTA
VERMELHINHAS • CAIXA D'ÁGUA
TUBOS E CONEXÕES

RECIFE - R. MATHIAS DE ALBUQUERQUE, 223 - S/506 -
(0812) 24-6513.



COOPERATIVA MISTA
DOS AGRICULTORES
DO TREZE LTDA.

AVISO DE TOMADA DE PREÇOS no. 01

A COOPERATIVA MISTA DOS AGRICULTORES DO TREZE LTDA., situada na Colonia do Treze/Lagarto, convida a todas as firmas interessadas e especializadas no ramo de TOPOGRAFIA, a comparecerem no dia 20/01/1976 no seu escritório central, para tomada de proposta para os serviços seguintes:

- Levantamento topográfico planimétrico de 7.000 ha de terras em área de colonização;
- Fornecimento de 18 (dezoito) plantas;
- Fornecimento e Colocação e 100 (cem) marcos.

Treze/Lagarto (Se), 05 de janeiro de 1976

Clenilton Góes de Almeida Costa
Gerente Administrativo

COMUNICADO

A FUNDAÇÃO SERVIÇOS DE SAÚDE PÚBLICA - FSESP, sita à Av. João Rodrigues, 95, Edifício Jussara, 1o. andar, torna público aos interessados que estarão abertas, nos dias 08 e 09 do corrente mês, as inscrições para provas de seleção, a fim de preencher três vagas ao cargo de ESCREVENTE DATILÓGRAFO e uma ao cargo de ARMAZENISTA.

Os requisitos exigidos, bem como outras informações de interesse dos candidatos, constam de EDITAIS que se encontram afixados no endereço acima.

Aracaju, (Se.) 06 de janeiro de 1975

Dr. Salvino Guerra Filho
Diretor Regional

Tudo facilitado na DISCAR

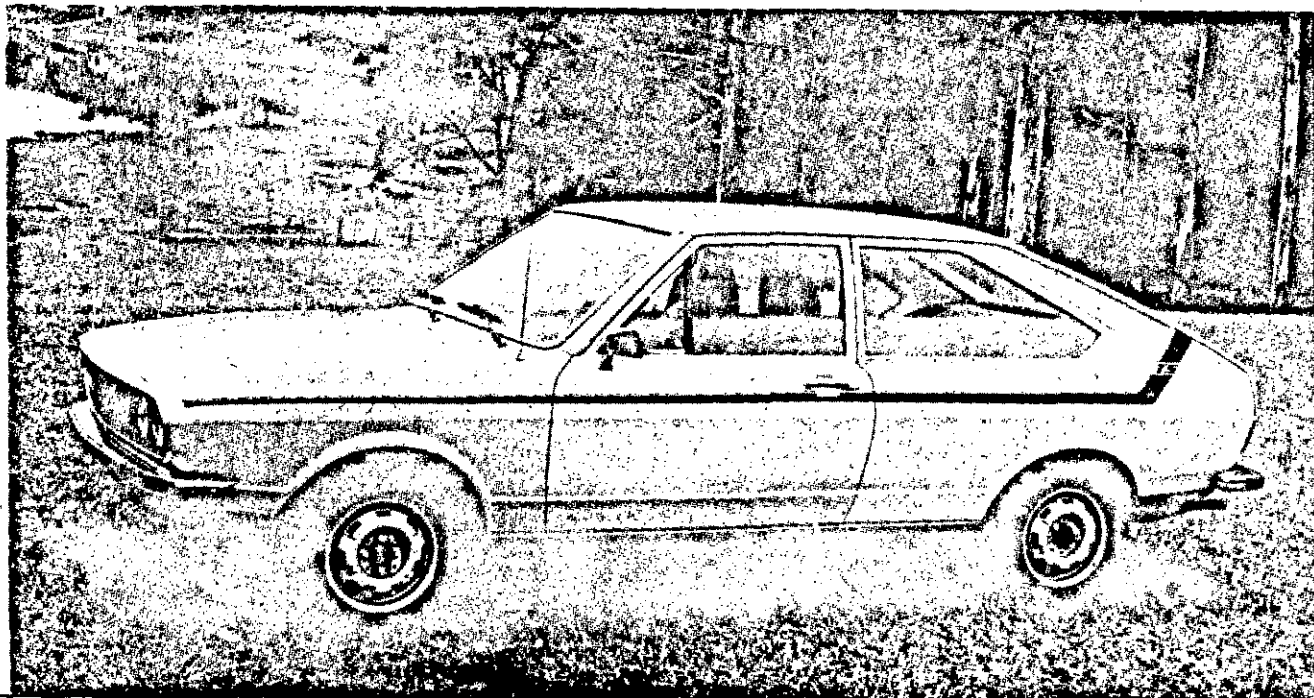

As linhas arrojadas do PASSAT TS. Uma assistência técnica perfeita e efetiva são fatores que devem pesar na compra do seu carro Volkswagen. Na DISCAR você encontra qualquer carro da linha Volkswagen com as mesmas facilidades de pagamento. Venha tomar um cafézinho conosco - verifique o que afirmamos e conheça o mais novo lançamento: PASSAT TS.



DISCAR

AV. COELHO E CAMPOS, 409.



NOTAS E COMENTÁRIOS

JURANDYR
CAVALCANTI

O Departamento de Obras e Urbanismo da Prefeitura de Aracaju está mesmo disposto a dotar a cidade de belos logradouros públicos. A Praça General Valadão, já em obras, vai ser o cartão de visitas da cidade. Não será parque de estacionamento, como se esperava. Dentro de mais alguns dias, a esquecida Praça Tobias Barreto sofrerá reformas. Através do Departamento de Serviços Urbanos, serão plantadas 30 mil árvores em toda cidade. Dentro de mais alguns anos, seremos a cidade mais bem arborizada do País.

BANORTE

A BANORTE-Crédito Imobiliário, empresa ligada ao Sistema Financeiro BANORTE, que tem como presidente o nordestino autêntico Dr. Jorge Amorim Baptista da Silva, assinou em Vitória, no Espírito Santo, um convênio com o Instituto de Orientação e Cooperativas Habitacionais, no valor de 26 BILHÕES DE CRUZEIROS, para a construção de 450 mil casas no triênio 76/78.

FERNANDO

Encontra-se nesta capital o ex-deputado estadual Fernando do Prado Leite (ocupou interinamente a chefia do Governo, duas vezes, na qualidade de Presidente da Assembléia Legislativa) e que atualmente reside em Brasília. Irá submeter-se, nesta capital, a uma intervenção cirúrgica, pelo médico deputado Francisco Rollemberg.

GASTOS

Este ano a administração do professor José Rollemberg Leite destinou a verba da ordem de 34 milhões de cruzeiros, para obras públicas. Desse montante, 20 milhões se destinam ao setor de educação.

FENELON

A mais esquecida (de todas as administrações municipais) rua da capital, a Felon Santos, deverá ser pavimentada no próximo mês, segundo informações oficiais oriundas do Departamento de Obras e Urbanismo... Pois sim.

ALTEZA

A Boutique da Alteza Modas está faturando alto, graças ao sempre renovado estoque de artigos femininos.

CONSTRUÇÃO

A Construtora CELI, uma das CEM maiores empresas do País, no gênero, já iniciou em Salvador, Bahia, a construção da nova agência Mercedes Benz, que tem como concessionária a firma Irmãos Curvelo, Veículos S/A. As moderníssimas instalações dessa poderosa organização, nesta capital, situada na BR-101, foram construídas pela CELI.

CONCURSO

Dentro de mais alguns dias estarão abertas na Superintendência do INPS inscrições para concurso de provas e títulos, para preenchimento de CINCO MIL VAGAS de dentistas e médicos. Os aprovados serão aproveitados, preferencialmente, em cidades do interior.

REITOR

Na rua João Pessoa (leia-se rua do pecado...) há quem aposte como o professor Manoel Cabral Machado será o futuro Reitor da Universidade Federal de Sergipe. Asseguravam os mais exaltados que o ilustre homem público, de títulos, possui tantos que somente uma carreta poderia carregá-los... Certamente que há UM POUCO de exagero.

CONFIRMADA

Em vários setores empresariais e políticos do Estado, lamenta-se profundamente o afastamento do conceituado técnico Dr. José Dantas de Andrade da direção comercial da COMASE, fato que será consumado na próxima segunda feira.

VEREADOR

O popular Heleno (prá que sobrenome?) enfermeiro do extinto IAPC, hoje INPS, já está em franca campanha, ao pé do ouvido, com vistas à sua eleição, pela ARENA, para a Câmara de Vereadores. Se metade dos que se comprometeram votar no popular Heleno, sua eleição "são favas contadas"...

ABREUGRAFIA

Colaborando, mais uma vez com o Comando da Guarnição Federal de Aracaju, o SESI, através sua Divisão de Saúde e Higiene do Trabalho, vai realizar o cadastramento torácico de 600 recrutas do 28o. BC.

MEDITAÇÃO

Irmão, alguns há que vivem em paz consigo e com os demais. Outros existem que nem têm paz consigo, nem a deixam ter aos outros e, sendo insuportável aos outros, mais o são a si mesmos. E há outros que, conservando-se em paz, procuram dá-la aos que não a possuem. Toda paz desta miserável vida deve consistir antes no sofrimento com humildade que em não sentir contrariedades. Quem melhor sabe sofrer, goza de maior paz, porque se tornará vencedor de si mesmo, senhor do mundo, amigo de CRISTO e herdeiro do céu.

EMPRESA GRAFICA DE SERGIPE LTDA

Editora do JORNAL DA CIDADE - Rua Santo Amaro, 296 - Fone: 33-75 - Telex: 792-121 - Diretor: Nazário Ramos Pimentel - Editor: Célio Nunes - Redatores e Reportagem: Paulo Roberto, Jurandi Santos, Paulo Serra e Milton Alves - Diagramação e Montagem: Osni Souza Lins

Os artigos assinados são de inteira responsabilidade dos seus autores.

SANTO DO DIA - São Luciano.

É grande o aumento do custo de vida

Reportagem: José Brasil



A farinha foi um dos produtos que mais sofreu elevação nos seus preços.



O feijão também acompanhou a carestia.

O custo dos gêneros alimentícios sofreu elevação em mais de 50 por cento de janeiro de 1975 até o mês em curso, segundo estimativas feitas pela reportagem em contato mantido com os órgãos ligados à agricultura, feirantes, nos supermercados e donas de casas. O feijão, a farinha, o arroz, o açúcar, a carne verde e as verduras, foram os produtos que mais elevaram seus preços neste período.

A perda da safra de milho, e do feijão, em decorrência das estiagens de outubro do ano passado, as pragas que se abateram sobre as plantações de mandioca, inhame, batata inglesa, batata doce e outras; o aumento do frete e a liberação da carne bovina, são apontados como as principais causas para a carestia atual.



As pragas foram responsáveis pelo alto custo da batata



Nos supermercados, feiras livres e mercados, são constantes os reclamos da elevação do custo de vida.



Na onda do aumento dos preços encontramos o peixe.

COMO ANDAM OS PREÇOS

Nas feiras livres os preços variam de acordo com a procura e oferta e a qualidade dos produtos, que caíram muito. Nos mercados municipais "Antônio Franco" e "Teles Ferraz", a preferência das classes mais pobres ainda é notória, apesar do esvaziamento que se verifica nos mesmos, em virtude da falta de higiene e oscilação dos preços. O grande número de pessoas que ainda procuram estes mercados permanece devido ao fato da existência de maior quantidade e variedade de gêneros alimentícios e face neles ser mais fácil a aquisição de alimentos mais baratos.

Nos supermercados e feiras livres, o repórter apurou que durante o mês iniciado e que marca o princípio do ano, os alimentos sofreram as seguintes majorações: toicinho custava 4 cruzeiros e está a 12 cruzeiros; carne de charque passou de 16,50 cruzeiros para 20 cruzeiros; banha 3,80

cruzeiros para 6 cruzeiros; feijão mulatinho de 5,20 para 8 cruzeiros; farinha de 1 para 4 cruzeiros, enquanto a especial passou de 2,50 para 6 cruzeiros.

A carne apresentou também grande elevação nos seus preços de janeiro do ano passado para o princípio deste ano. A de primeira passou de 12 para 18 cruzeiros; de segunda - de 10 para 17 cruzeiros e a de terceira subiu de 6 para 10 cruzeiros.

No mesmo período, o tomate foi elevado de 2 para 3,80 cruzeiros o quilo; ovos de 5 para 6,10 cruzeiros o quilo; o arroz passou de 3,40 para 6 cruzeiros; repolho de 2,50 para 4 cruzeiros o quilo. Produtos como o sabão, cebolinha, hortelã, alface, vagem, cenoura, quiabo, abóbora, côco seco óleo de cozinha, sardinha e outros, sofreram aumento em cerca de 59 por cento em seus valores aquisitivos, segundo a enquête feita pelo repórter José Brasil junto aos comerciantes do ramo.

filmes do dia

CINE PALACE

HOJE 15 - 17 - 19 E 21 HORAS

CORES DE LUXO - CENSURA: 14 ANOS

"Uma história verdadeira, extraída dos arquivos secretos da II Guerra Mundial!"

Columbia Pictures apresenta:

O AGENTE SABOTADOR



Dirigido por KARL STRASBURGER
com ADRIANA ANDREWS-AL EXANDER INAN
BARBARA BARGIEL
Original de ZENONIEW KLIZMINSKI

SABADO

CONFISSÕES DE UMA VIÚVA MOÇA

CORES - CENSURA: 16 ANOS

CINE VITORIA

HOJE

15-17-19-21 hs



"NADA DIZ ADEUS COMO UMA BALA..."
- Philip Marlowe -

ELLIOTT GOULD
"UM PERIGOSO ADEUS"
"THE LONG GOODBYE"

COM NINA VAN PALLANDT - STERLING HAYDEN
PRODUTOR EXECUTIVO ELLIOTT KASNER - PRODUTORA JOY PERRY
DIRETORIA POR ROBERT ALTMAN - ROTEIRO DE LARRY BRADLEY
Baseado no romance de RAYMOND CHANDLER
Música composta e dirigida por JOHN WILLIAMS
PARANOR CÔR DE LANCE

CINE ARACAJU

A melhor programação da cidade

HOJE

HORÁRIOS: 14 - 16:30 - 19 - 21:30 hs.



Era uma vez em Hollywood

No caso da RPNE, José Leite agiu com a rapidez necessária

No caso da anunciada transferência da RPNE, o Governador José Leite parece ter dado um exemplo da forma como pretende agir em todos os problemas que envolvem o interesse do Estado. O Governador, cujo estilo retraído e quase avesso à comunicação o torna um alvo demasiadamente vulnerável às críticas, já tem, inclusive, formada entre a opinião pública uma imagem que absolutamente não corresponde à de uma administração dinâmica. Com todos os canais de comunicação tolhidos pela sua própria forma de administrar, e ainda pela excessiva timidez e mesmo ausência de operosidade disfarçada sob uma capa de autossuficiência que é exibida por alguns dos seus auxiliares, o Sr. José Leite não é propriamente o retrato daquilo que se poderia classificar um Governo bafejado pela popularidade.

Nas atitudes que tem tomado sem romper a sua um tanto anacrônica porém inevitável discreção, que chega mesmo a parecer alheamento, o Governador tem demonstrado que agirá politicamente com a firmeza que se espera de um governante administrando um Estado pobre e tantas vezes postergado em seus interesses.

José Leite, no caso da RPNE não esperou que os fatos consumados fossem inapelavelmente admitidos e agiu com a rapidez necessária mantendo os contatos indispensáveis para depois anunciar que a RPNE não sairia de Aracaju.

José Leite adotou o procedimento politicamente mais correto e revelou que não permaneceria de braços cruzados, silencioso e omissos diante de um fato tecnicamente inexplicável e economicamente absurdo como seria a transferência da RPNE de Aracaju para Natal. Ressalte-se em favor da coerência da PETROBRÁS, que a transferência não chegou a ser realmente cogitada, tratando-se apenas a inclusão do Rio Grande do Norte, como área destinada a um Distrito de Apoio, como já foi o caso de Sergipe quando a RPNE situava-se em Alagoas.

Mas, como afirma o brocardo popular: "gato escaldado de água tem medo", e, Sergipe, que já perdeu a possibilidade de ter uma Usina de Barrilha transferida de forma até hoje não claramente explicada justamente para o Rio Grande do Norte. Que já perdeu oportunidades para criar um parque nacional - petroquímico com o absurdo retardamento de uma decisão para o potássio, poderia agora dentro da lógica dos fatos perder mais alguma coisa mesmo que fosse tão importante para nós como é a RPNE.

José Leite deve raciocinar intimamente que não pediu para ser Governo, que nunca pleiteou um

retorno ao Clímpio Campos, que ele próprio talvez nem considerasse viável, e dessa forma, encontra-se descomprometido e inteiramente livre para manifestar sua posição de forma solarmente clara como se faz necessário, todas as vezes em que pela sua fraqueza política, pela sua inexpressividade econômica Sergipe continuar sendo posto à margem.

Infelizmente, em apoio à ação do Governador todas as vezes em que ele se decidir a enfrentar problemas que envolvam comprometimentos e exijam uma firmeza de posição poucos estarão efetivamente ao seu lado, pois, entre a atitude firme e o sorriso fácil da saudação, da congratulação, do aplauso incoerente e inútil há evidentemente os que preferem esta última e mais confortável forma de agir que, de resto, não envolve maiores perigos e assegura a continuidade de uma carreira política fácil baseada justamente na capacidade de contorcionismo da espinha dorsal.

É exatamente em momentos difíceis nos quais esteja envolvido diretamente o interesse de Sergipe, que o débito que ainda teriam os políticos para com Sergipe - débito este aliás registrado justamente por um político, o senador Augusto Franco na sua mensagem de Ano Novo - deveria ser saldado.

No caso da RPNE, José Leite, que é essencialmente um político, contribuiu para saldar uma parcela da dívida assinalada.

C ONFIDENCIAL

CALAR É PERIGOSO



Calar pode ser às vezes a pior forma de omissão. No caso da anunciada transferência da RPNE de Sergipe para o Rio Grande do Norte, o Governador José Leite fez bem em falar e desfazer as informações que circulavam ameaçadoras. O Governador fez exatamente o que deveria ser feito: manteve contatos com as autoridades, recebeu informações oficiais sobre o que realmente ocorria e anunciou então ao povo sergipano que a PETROBRÁS pretende apenas implantar em Natal um Distrito de Apoio, tendo nenhum plano para transferir a Região de Produção Nordeste. O Governador falou e esclareceu tudo, mas, alguns dos seus auxiliares continuam preferindo o silêncio, talvez demonstrando com esse procedimento o desprezo que não conseguem ocultar em relação à opinião pública. É o caso por exemplo do Secretário da Educação, que prefere ficar calado no caso da verba recebida para construção de um Ginásio de Esportes e teve que ser devolvida.

Sabe-se agora, embora não através de informações da SEC que, não só em Sergipe a verba do MEC teve de ser devolvida. Fatos semelhantes ocorreram em quase todos os Estados. Os critérios estabelecidos pelo MEC praticamente tornaram impossível a aplicação, e agora o Ministério reestuda o problema. A Secretaria da Educação poderia simplesmente fornecer estes esclarecimentos, o que inclusive contribuirá para evitar que fosse criada uma imagem negativa de ineficiência administrativa, mas infelizmente o Secretário parece continuar empedernidamente avesso à comunicabilidade.

HORA DE REIVINDICAR

Já que a PETROBRÁS desmente qualquer pretensão de transferir a Região de Produção Nordeste de Sergipe para o Rio Grande do Norte, e está assegurada assim a permanência da RPNE, seria agora o caso de procurarem as autoridades estaduais estabelecer contatos com os dirigentes da empresa estatal procurando conseguir que o setor de operações no mar, da empresa, fosse agora trazido para Sergipe, como aliás inicialmente foi cogitado. A direção do setor encontra-se na Bahia onde não existe nenhuma plataforma realizando perfurações no mar. Em Sergipe, a PETROBRÁS irá concentrar durante este ano a maioria das suas operações na plataforma continental fazendo aqui investimentos que corresponderão a aproximadamente quarenta por cento de todos os recursos da ordem de três bilhões de cruzeiros previstos para serem aplicados em 76, nos trabalhos de prospecção do petróleo no mar.

VEREADORES COM APOSENTADORIA

A lei criando a aposentadoria para os vereadores de Aracaju já foi sancionada pelo Prefeito João Alver Filho. Repete-se assim, em âmbito municipal, o que foi feito na área estadual com os deputados. A aposentadoria parlamentar por tempo de mandato será uma renda vitalícia de valor proporcional ao tempo de contribuição que será feita com o equivalente a um trinta avos de subsídio fixo. A aposentadoria para os vereadores poderá ser concedida no momento em que o segurado tenha deixado o exercício do cargo tendo efetuado setenta e dois pagamentos de suas contribuições mensais.

ESTRADAS

O DER está concluindo a problemática estrada de acesso à Laranjeiras. Em fevereiro será iniciada a construção da estrada asfaltada ligando Japoatã a Neópolis. Quando concluído o trecho de vinte e seis quilômetros, Neópolis, uma cidade industrial que vive praticamente isolada de Sergipe, será integrada ao Estado reduzindo-se a sua dependência de Alagoas.

UMA SUGESTÃO AO PREFEITO



O Prefeito João Alves revela agora a louvável disposição de dar mais verde a Aracaju, plantando árvores e criando o parque da cidade que ficaria situado no chamado morro do Urubu. O Prefeito, aliás, já tomou a iniciativa de iniciar a indispensável arborização da cidade. Acontece, contudo, que vem sendo dada preferência a um espécime vegetal que se revelou muito propício para a arborização, principalmente por crescer rápido e ser resistente. É uma árvore cheia de espinhos e perigosa que agora se multiplica em todas as ruas da cidade. Seria melhor talvez que o Prefeito determinasse a realização de estudos para verificar qual o tipo de árvore frutífera que melhor se adaptaria aos propósitos de arborização das ruas de Aracaju. Seria o caso, por exemplo, de tentar-se descobrir plantas regionais que pudessem assim dar uma característica diferente à arborização da cidade. O plantio de cajueiros, não foi ainda levado em conta. Da mesma forma o plantio da mangabeiras em determinadas artérias, como a Avenida Contorno e a estrada da Atalaia poderia oferecer uma alternativa diversa dos modelos até agora adotados com reduzida dose de imaginação. A mangabeira é uma árvore resistente, cresce rápido e em qualquer terreno, não exigindo muitos cuidados. Apesar de não atingir grande porte, oferece contudo boa sombra e ainda mais os seus excelentes frutos que servem para o inigualável frescor. Plantar mangabeiras em alguns locais seria mais fácil e muito melhor do que as espinhentas árvores que estão sendo agora preferidas.

Charutaria e Bomboniere Chic

Especialista, Artigos para Fumantes, Artigos para presentes, Chocolates Fumos e Brinquedos. Leiam Manchete Fatos & Foto, Grande História Universal. Jornais do Rio, São Paulo, Salvador, Macaé e Locais. RUA JOÃO PESSOA 89



Laurindo Aloss Campos
ADVOGADO

Escritório: Rua Laranjeiras, 151 - Ed. Mayara, Sala 118
Residência: Rua Socorro, 201 - Fone: 34-67
ARACAJU - SERGIPE

EROTILDES ARAUJO IMÓVEIS

VENDE-SE UM APTO.
No Edif. Cidade Jardim, com 3 quartos, copa, cozinha, 2 sanitários sociais, dependência de empregada, com lustres cortinas, ótimo acabamento, este apto. fica frente para a Av. Beira Mar. Preço a combinar

VENDE-SE UMA CASA
Vende-se uma casa na rua José Ramos da Silva - Praia Treze de Julho, com três quartos, copa, cozinha, sanitário, dependência para empregada, e quintal. Preço 330 mil cruzeiros.

MANSÃO À VENDA
Ótima mansão situada à Avenida Augusto Maynard, com quatro quartos, garagem, acabamento de primeira qualidade. Preço a combinar.

VENDE-SE CASA NO BAIRRO CIRURGIA
Casa no bairro Cirurgia está à venda. Possui três quartos, uma suite, garagem e dependências para empregada. Preço 370 mil cruzeiros.

VENDE-SE CASA NA COLINA DO SANTO ANTONIO
Vende-se uma casa no alto da Colina do Santo Antonio, com três quartos, cozinha, sanitário e quintal. Preço 80 mil cruzeiros.

CASA À VENDA NA PRAIA TREZE DE JULHO
Vende-se uma casa na praia Treze de Julho, próxima à Avenida Saneamento, com três quartos, copa, cozinha, sanitário, dependências para empregadas e um andar na garagem. Preço 500 mil cruzeiros.

CASA COMERCIAL À VENDA
Vende-se uma casa comercial em São Cristóvão, entre a Avenida Rio Branco e João Pessoa. Preço 500 mil cruzeiros.

CASA NOVA À VENDA
Vende-se uma casa recém construída, na rua Frei Paulo, com três quartos, um suite, garagem. Preço 420 mil cruzeiros.

LOTES NO "SÍTIO LEANDRO MACIEL"
Vende-se lotes no "Sítio Dr. Leandro Maciel", na Avenida Desembargador Maynard. Terreno doce - ótimo para construções. Preço a combinar.

Na Rua Salgado temos dois depósitos para vender cada depósito mede 7X30 tendo no interior do mesmo sanitário completo, área de circulação, preço de cada depósito Cr\$ 125.000.

VENDE-SE UMA CASA
Próxima à Av. Saneamento, com 3 quartos, copa, cozinha, sanitário, garagem, varanda. Uma parte financiada pela CEF. Preço: Cr\$ 200.000,00.

VENDE-SE UMA CASA
Na rua Duque de Caxias, com 3 quartos, copa, cozinha, sanitário, dependência de empregada; esta casa é estilo colonial. Preço Cr\$ 380.000,00.

VENDE-SE UMA CASA
Na Av. 24 de Outubro, medindo 20x40m, com 3 quartos, copa, cozinha, sanitário, dependência de empregada e garagem. Preço: Cr\$ 300.000,00.

VENDE-SE UMA CASA
Na rua Edson Ribeiro com 3 quartos, copa, cozinha, sanitário social, 2 armários embutidos, esta casa fica próxima a Av. Saneamento. Preço: Cr\$ 170.000,00.

VENDE-SE UMA LOJA
Localizada na rua São Cristóvão, centro comercial. Preço do prédio Cr\$ 500.000,00

VENDE-SE UMA LOJA
Na galeria do edif. Norcon loja com sub-loja. Preço a combinar.

VENDE-SE UMA CASA
Na Av. Hermes Fontes com 2 pavimentos, 4 quartos, copa, cozinha, garagem, ótimo acabamento. Preço a combinar.

VENDE-SE TRÊS CASAS
Na rua Ribeirópolis, casas recém-construídas, ótimo acabamento, todas laceadas, terreno próprio e estando livre para ser financiada. Ótima oferta.

Temos salas para alugar nos Edifícios NORCON e Cidade de Aracaju.

Vendemos para pronta entrega: FAZENDAS, SÍTIOS, CHÁCARAS, PONTOS COMERCIAIS - TUDO FACILITADO.

EROTILDES ARAUJO - EDIFICIO NORCON
SALA - 101 - ARACAJU - SERGIPE
NOCSS TELEFONE - 22-1157

PINGPONG

LUCRO DO BNB

O Banco do Nordeste do Brasil obteve, no último exercício, um lucro líquido de 583 milhões de cruzeiros, ultrapassando em 65,63 por cento os 383 milhões de cruzeiros registrados em 1974.

QUEM SERÁ O NOVO REITOR?

Na Universidade Federal de Sergipe, os conselhos universitários tratam de formar as listas para envio ao Presidente da República para escolha do Reitor e vice-Reitor da UFS, para o próximo período. Vários nomes cotados: José Lopes Gama, o mais cotado na bolsa de valores dos palpites, seguindo-se de João Andrade Garcez, Manoel Cabral Machado e Antonio Garcia Filho. Depois, segundo os especialistas, vem o nome da professora Maria Thetis Nunes.

OITO MIL DENTISTAS REUNIDOS

Nada mais nada menos do que oito mil dentistas estarão reunidos em São Paulo, no maior Congresso Sul Americano de Odontologia, patrocinado pela Associação Paulista de Cirurgias Dentistas. O congresso será realizado de 26 a 29 do corrente mês e entre as autoridades mundiais no ramo presentes, estará o Dr. Jay W. Friedman, que fará uma conferência sobre o problema dos Custos dos Tratamentos Dentários, e ainda ministrará um curso intensivo. As informações sobre o congresso estão sendo fornecidas no endereço: A.B.O.E. - Praça D. Gastão Liberal Pinto, 56 - São Paulo - fone 80.5403.

NO DETRAN

Afinal, mesmo com o crédito de confiança concedido ao novo diretor do Detran, já é hora de algumas providências serem tomadas. Por exemplo: segundo informações, na seção de habilitação continua a predominar a bagunça. Candidatos aprovados quando vão apanhar as carteiras, os funcionários dizem que os documentos foram extraviados, obrigando a que os mesmos se submetam a novos exames, com maiores gastos, de tempo e dinheiro. E o pior é que segundo alguns se a pessoa for conhecida, tiver pistolão ou usar de outros meios "persuasivos" (gorgetas gordas), os papéis aparecem e a liberação não demora tanto.

ITPS TREINA PESSOAL

Dando prosseguimento, ao programa de treinamento do pessoal de nível superior, o INSTITUTO DE TECNOLOGIA E PESQUISAS DE SERGIPE, acaba de enviar a cidade de São Paulo, a Química Industrial Tereza Cristina Tavares Leite, onde fará curso de especialização no Instituto Adolpho Lutz, no Setor de Alimentos durante 02 (dois) meses.

Deste modo disse o Diretor do Instituto de Tecnologia, Dr. Armando Ferreira de Barros, que procura atualizar e integrar seu pessoal técnico, com o objetivo de acompanhar o desenvolvimento científico e tecnológico do Brasil.

CEMITÉRIO SÃO BENEDITO

O administrador do Cemitério São Benedito, sr. Cícero Monteiro, informou ao JC, que acaba de providenciar alguns melhoramentos naquele campo santo, com a instalação de luz elétrica, mais 55 carneiras e banheiros. O São Benedito é um cemitério, que embora localizado no perímetro da cidade, vinha sofrendo a falta de melhoramentos, sempre teve a preferência principal das famílias dos mortos das classes mais abastadas e média, que preferem ele ou o Santa Isabel, vizinho. Como esses dois já não têm, praticamente, mais espaço para os mortos, espera-se que o velho cemitério dos Cambuís, venha a merecer também melhoramentos.

COMPRAS DA PETROBRÁS

O problema da transferência da sede da RPNE de Aracaju para o Rio Grande do Norte, que, felizmente, não passou de uma notícia infundada, segundo as autoridades, tinha o seu aspecto principal no problema das compras efetuadas pelo escritório. Tais compras dinamizam e contribuem com uma boa ajuda para o comércio local e concedem, em termos de futuro, perspectivas de implantação de uma série de indústrias e oficinas de produção e montagem de equipamentos e maquinários na área de atividades da Petrobrás, considerando a economia que representaria em matéria de custos e funcionamento dessas indústrias e serviços perto do local da atuação da empresa interessada.

PRONUNCIAMENTOS POLÍTICOS

Decididamente, os políticos sergipanos, mesmo os do MDB, que até aqui têm se mostrado, pelo menos na Assembléia Legislativa, mais atuantes que a maioria arenista, gostam e se restringem mais aos interesses de "quintal". Um projeto como o chamado Projeto Manicoba, o mais infeliz de 1975, provocou uma onda de pronunciamentos. Mas, a respeito de questões maiores, todos ficam acanhados ou temerosos de se pronunciarem. O caso das cassações dos dois deputados paulistas: ninguém procurado, quis falar. Mas a imprensa do sul e de outros Estados está cheia de declarações de parlamentares, tanto da Arena como do MDB. Umas moderadas, embora criticando, no caso do MDB, outras mais fortes e outras ainda apoiando ou mesmo lamentando como foi o caso do Presidente do Senado, Magalhães Pinto, embora reconhecendo que o Presidente Geisel sabia o que estava fazendo. Na província, todos tremem até os pés quando se fala em Ato Institucional ou se pergunta sobre as questões maiores do País. Mas quanto ao Ato Institucional no. 5, em si, mesmo os que estão criticando, não têm, atualmente, sido atingidos pelo mesmo. O Presidente Geisel o tem usado somente em problemas excepcionais: primeiro com o caso clamoroso de Wilson Campos, que poderia desmoralizar o próprio Governo e o Sistema e segundo, no caso paulista, de comprovada subversão. Ao resto, os políticos sergipanos poderiam pensar nisso; não existe tanta coisa a temer nem a se acanhar: o campo está aberto para os políticos e disso o Presidente Geisel tem dado provas.

JC OPINIÃO

A disputa pela RPNE

A notícia de que a sede da RPNE—Região de Produção do Nordeste da Petrobrás seria transferida de Aracaju para Natal, no Rio Grande do Norte, causou uma celeuma e, finalmente, apareceu a palavra oficial do Governador do Estado dizendo que "altas autoridades" do sul do País e a própria Superintendência local da empresa asseguravam que tudo não passava de especulação: a sede será mantida aqui na capital de Sergipe, mas Natal ganhará um distrito autônomo de operações da Petrobrás, para apoiar os trabalhos de exploração de petróleo que se intensificam naquele Estado, notadamente na plataforma continental.

A celeuma foi justificada, o alarme tem seus motivos: Sergipe, Estado pobre, a viver ainda da dependência de recursos da União e que agora passou a valorizar de uma forma relevante as perspectivas oferecidas pelas suas potencialidades mineiras, incluindo aqui petróleo e gás — dentro das quais a Petrobrás tem papel fundamental, não poderia ficar tranquilo com a perda de um setor que, instalado aqui, favorece à sua pequena economia, no que diz respeito à movimentação de pessoal, compras e valorização econômica, social e política. Sabendo-se que o Rio Grande do Norte é um dos Estados do Nordeste que possui características parecidas com o nosso Estado e da sua justificada ambição de progresso, coincidindo muitos dos seus interesses com os nossos, e recordando-se da prioridade que obteve para implantação da sua fábrica de barrilha, foi muito justa a preocupação dos sergipanos motivada pela notícia inicialmente ventilada e depois divulgada em forma de entrevista pelo deputado José Carlos Teixeira.

Informa-se que as atividades e movimentações da Petrobrás no Rio Grande do Norte prendem-se à criação de um Distrito Autônomo de Operações, não se explicando se vinculado ou não à RPNE, mas, no entanto, nota-se que está havendo um intenso trânsito de viagens e deslocamento de funcionários e técnicos para o Estado potiguar, concedendo isso o motivo das notícias da transferência e de outras especulações, por causa também das parcas ou nenhuma informações por parte da Petrobrás sobre o problema. Em todo caso, ainda fica no espírito justificadamente desconfiado do sergipano, um dos mais sofrendores dos nordestinos se Sergipe não sairá perdendo dessa intensificação dos trabalhos da Petrobrás no Rio Grande do Norte, se essa movimentação em Natal não se fará às custas da diminuição dos trabalhos da empresa em Sergipe, mesmo que a sede continue aqui, se os esforços da Petrobrás encaminhados aqui não sofrerão retardamento por escassez do pessoal que está indo para o novo Distrito Autônomo.

São questões que ainda ficam pendentes, embora a palavra oficial do Governo do Estado tranquilizasse mais a inquietação existente sobre o problema e freasse o sobressalto daqueles que vivem sofrendo, lutando e perseguindo um futuro melhor para o Estado.

ALVARO

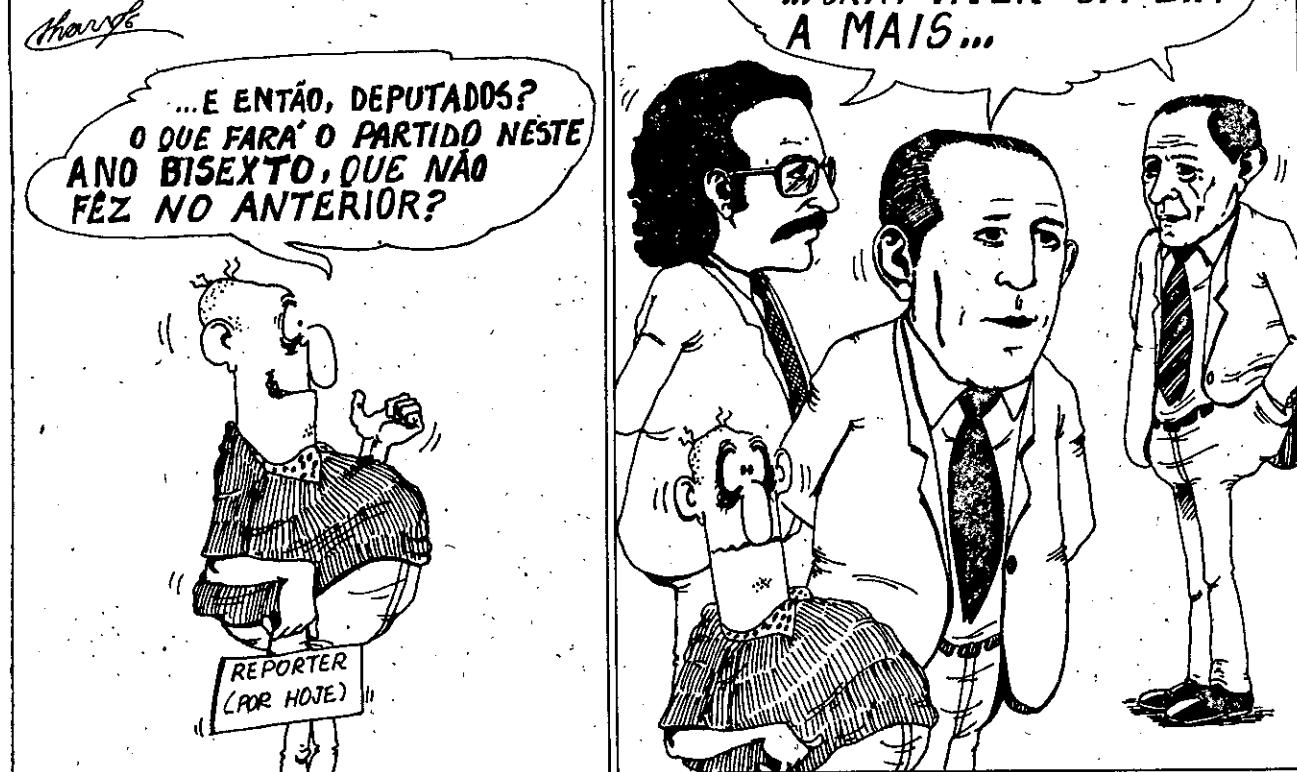

EDITAL DE PROCLAMAS

Estado de Sergipe
Comarca de Aracaju
Município de Aracaju
Distrito de Aracaju

MANUEL NICANOR DO NASCIMENTO, Oficial do 6o. Ofício do Registro Civil.

Faço saber que pretendem se casar e apresentaram mentos exigidos pelo artigo 180 do Código Civil Brasileiro OSNI DE SOUZA LINS e EDNELZA SANTOS. Ele, natural de Aracaju—Sergipe, nascido em 16 de novembro de 1953, profissão diagramador, estado civil solteiro, domiciliado nesta cidade, filho de Laurindo Moraes de Souza e de D. Alzira Lins da Conceição Souza. Ela, natural de Aracaju—Sergipe, nascida em 27 de janeiro de 1958, profissão estudante, estado civil solteira, domiciliada nesta cidade, filha de Aloísio José dos Santos e de D. Ana Maria dos Santos.

Se alguém souber de algum impedimento, oponha na forma da Lei. Lavro o presente para ser afixado em Cartório no lugar de costume.

Aracaju, 07 de janeiro de 1976
Leônia Gomes de Oliveira
— Oficial —

VESTIBULAR SIMULADO

PROVA DE MATEMÁTICA
 PROF. ANTONIO CARLOS MACHADO
 DO CCPA-ENGEQUIME-SALESIANO

- 01) Um excursionista parte da base de uma montanha para o cume. Durante a segunda metade da distância anda, na ascensão, meio quilômetro por hora menos do que durante a primeira metade da distância. Atinge o cume no fim de 5 1/2 horas. Desce em 3 3/4 horas, andando com uma marcha uniforme, que é um quilômetro por hora mais do que na primeira metade da ascensão. Pede-se a distância da base ao cume da montanha.
 a) 10 km;
 b) 15 km;
 c) 21 km;
 d) 24 km.
- 02) Qual das igualdades abaixo é falsa
 a) $\{a, b, c\} = \{c, a, b, b\}$
 b) $\{x \mid x^2 = 1\} = \{x \in \mathbb{Z} \mid (x+1)(x-1)(2x+3) = 0\}$
 c) $\{0\} = \{x \mid 2x + 10 = 3(x+4) - 2\}$
 d) $\{x \mid x + 7 = 7\} = \{x \mid x^2 \leq 0\}$
- 03) A proposição $(p \rightarrow q) \leftrightarrow (\sim p \vee q)$ é uma:
 a) consistência;
 b) tautologia;
 c) contradição;
 d) nada podemos afirmar.
- 04) Qual a imagem da função $y = -x^2 + 10x - 16$?
 a) $\text{Im} = \{y \in \mathbb{R} \mid y \leq 9\}$
 b) $\text{Im} = \{y \in \mathbb{R} \mid y \geq 9\}$
 c) $\text{Im} = \{y \in \mathbb{R} \mid y < 9\}$
 d) $\text{Im} = \{y \in \mathbb{R} \mid y > 9\}$
- 05) Dado $f: x \rightarrow x^2$, temos que f é:
 a) sobrejetora;
 b) injetora;
 c) bijetora;
 d) afim.
- 06) Qual a função inversa de f, bijetora de R em R, definida por $y = 3x - 5$?
 a) $3x = y + 5$
 b) $x = 3y + 5$
 c) $y = 1 / (3x - 5)$
 d) $y = (x + 5) / 3$.
- 07) A função f, de R em R, definida por $f: x \rightarrow 2^x$ é:
 a) bijetora;
 b) sobrejetora;
 c) injetora;
 d) nem injetora nem sobrejetora.
- 08) Sendo $g \circ f = 4x^2 + 2$ e $g(x) = x^2 + 2$, determinar f(x).
 a) $f(x) = 2x$ ou $f(x) = -2x$;
 b) $f(x) = x$;
 c) $f(x) = x + 1$;
 d) $f(x) = x$ ou $f(x) = -x$.
- 09) Qual a imagem da função real de variável real definida da seguinte forma:

$$f(x) = \begin{cases} x, & \text{se } x \leq 1 \\ 1, & \text{se } 1 < x < 4 \\ 5 - x, & \text{se } x \geq 4 \end{cases}$$

 a) $\text{Im} = \{y \in \mathbb{R} \mid y \leq 4\}$;
 b) $\text{Im} = \{y \in \mathbb{R} \mid y \leq 1\}$;
 c) $\text{Im} = \{y \in \mathbb{R} \mid y \leq 4\}$;
 d) $\text{Im} = \{y \in \mathbb{R} \mid y > 1\}$;
- 10) Qual o menor valor de T para o qual a equação:
 $x^2 - 2rx + r - t = 0$
 tenha raízes reais, $\forall r$?
 a) $t = 1$;
 b) $t = 1$ ou $t = 1/4$;
 c) $t = 0$;
 d) $t = 1/4$.
- 11) Qual o período da função $y = 3 + \cos \frac{x}{3}$?
 a) 6π ;
 b) 2π ;
 c) $\pi/3$;
 d) $\pi/6$.
- 12) A função que melhor se adapta ao gráfico abaixo é:

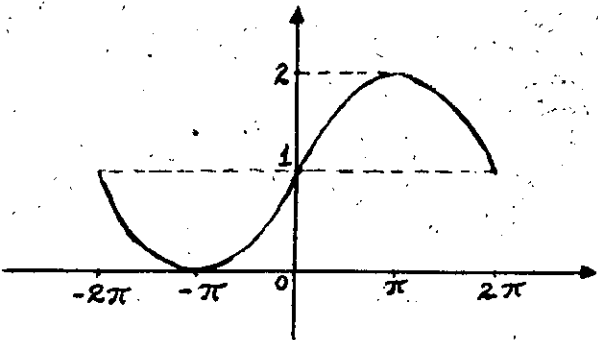

- a) $y = 2 - \text{sen } 2x$;
 b) $y = 1 + \text{sen} \frac{x}{2}$;
 c) $y = 1 + \text{sen } 2x$;
 d) $y = \text{sen} \frac{x}{2}$
- 13) Determinar K de modo que as raízes da equação do 2o. grau:
 $4x^2 - 2(K-2)x + K^2 = 0$
 sejam a tangente cotangente de um mesmo arco.
 a) $K = -2$;
 b) $K \in \mathbb{Z}$;
 c) $K = 1/2$;
 d) $K = 2$ ou $K = 1/2$.
- 14) Considerando a equação: $\text{sen } x + \cos x = 1,2$, calcular o valor de $\text{sen } 2x$.
 a) 1,44;
 b) 0,88;
 c) 0,44;
 d) a equação dada acima é impossível.
- 15) O logaritmo de um número em certa base é 2 e noutra base igual ao dobro da anterior é 4/3. Calcule a base.
 a) 2;
 b) 3;
 c) 4;
 d) 5.
- 16) Resolvendo-se equação $\log x + 2 \log_{100} x = 2$, tem-se:
 a) $x = 2$;
 b) $x = 5$;
 c) $x = 8$;
 d) $x = 10$.

- 17) Resolver a equação: $2^{x+3} + 4^{x+1} = 320$
 a) 5;
 b) 3;
 c) -2;
 d) 2.
- 18) Em uma P.A. de 10 termos, a soma dos termos de ordem par é 80 e a soma dos termos de ordem ímpar é 65. Qual o primeiro termo da progressão?
 a) 1;
 b) 3;
 c) 5;
 d) 11.
- 19) Os lados de um triângulo retângulo formam uma P.A. de razão 4. A área desse triângulo é:
 a) 96 u.a.;
 b) 24 u.a.;
 c) 120 u.a.;
 d) 160 u.a.
- 20) Conta-se que o inventor do jogo de xadrez pediu como recompensa 1 grão de trigo pela 1a. casa do tabuleiro, 2 pela 2a., 4 pela 3a. e assim por diante, duplicando sempre até a 64a. casa. Quantos grãos pediu?
 a) 18446600 grãos;
 b) 18446600 trilhões de grãos;
 c) 18446600 bilhões de grãos;
 d) impossível de se obter o resultado. (THIRÉ)
- 21) Qual a probabilidade de, ao se jogar dois dados comuns, ser obtida soma igual a 8?
 a) 3/36;
 b) 4/36;
 c) 5/36;
 d) 5/12.
- 22) Quantas palavras, de 7 letras cada palavra, sem repetir nenhuma letra, podem ser formadas com as letras da palavra CARDUME, de modo que as vogais fiquem sempre juntas?
 a) 720;
 b) 120;
 c) 30;
 d) 240.
- 23) Resolver a equação:

$$\frac{\binom{x+1}{p}}{\binom{x}{p}} = 2$$

 a) $x = p + 1$;
 b) $x = 2p + 1$;
 c) $2x = p - 1$;
 d) $x = 2p - 1$.
- 24) Determinar o maior coeficiente no desenvolvimento: $(1+x)^8$
 a) 24;
 b) 70;
 c) 28;
 d) 56.
- 25) Sendo 1024 a soma dos coeficientes do desenvolvimento de $(3x+1)^m$, calcule m.
 a) 5;
 b) 10;
 c) 12;
 d) 8.
- 26) O Determinante da matriz de ordem 3, $A = (a_{ij})$, com $a_{ij} = i + j$ para $i = j$ e $a_{ij} = 3i - j$ para $i \neq j$, é:
 a) 2;
 b) 4;
 c) 0;
 d) -12.
- 27) Qual a alternativa correta:
 a) o produto matricial é comutativo;
 b) matriz identidade possui todos os elementos iguais;
 c) o produto matricial não é comutativo;
 d) duas matrizes sempre podem ser multiplicadas entre si.
- 28) Calcule X de modo que:

$$\begin{vmatrix} a^2 & b^2 & ab \\ a & 0 & b/2 \\ 0 & 2a & b \end{vmatrix} = X(a-b)$$

 a) 0;
 b) -1/2;
 c) 5/4;
 d) um valor diferente dos citados.
- 29) O valor de um determinante é 42. Qual o seu novo valor se multiplicarmos sua primeira linha por 3 e dividirmos sua primeira coluna por 9?
 a) 12;
 b) 14;
 c) 126;
 d) 84.
- 30) Resolvendo-se o sistema abaixo, tem-se:

$$\begin{cases} x + y + z = 6 \\ 3x + 2y - z = 4 \\ 5x - 4y + 3z = 6 \end{cases}$$

 a) $x = 2$;
 b) $x = 0$;
 c) $x = 4$;
 d) $x = 1$.
- 31) Um poliedro tem só faces quadrangulares e triangulares. A soma dos ângulos internos das faces do poliedro é 28 retos. Tendo ele 17 arestas, qual o número de faces de cada espécie?
 a) 4 quadrangulares e 6 triangulares;
 b) 6 quadrangulares e 4 triangulares;
 c) 3 quadrangulares e 7 triangulares;
 d) 7 quadrangulares e 3 triangulares.
- 32) Dá-se um prisma quadrangular regular cuja área total mede 110 dm^2 . Sendo a área de uma face lateral os 3/5 da área da base, determinar o volume do sólido.
 a) 64 dm^3 ;
 b) 75 dm^3 ;
 c) 47 dm^3 ;
 d) 96 dm^3 .
- 33) Um prisma P_1 é semelhante a outro prisma P_2 , cuja área total mede 784 m^2 . As dimensões de P_1 estão para os homólogos de P_2 na razão 5/7. Calcular a área total de P_1 .
 a) 200 m^2 ;
 b) 300 m^2 ;
 c) 400 m^2 ;

- d) 124 m^2 .
- 34) Calcular a altura de uma pirâmide onde uma secção feita a 2 cm da base tem área equivalente a 1/4 da área da base.
 a) 1 cm;
 b) 2 cm;
 c) 3 cm;
 d) 4 cm.
- 35) A altura de um cilindro é 20 m. Aumentando o raio da base desse cilindro de 5 m, a área lateral do novo cilindro torna-se igual à área total do primeiro. Encontrar o raio do cilindro.
 a) 5 m;
 b) 4 m;
 c) 15 m;
 d) 10 m.
- 36) Qual a variação que sofre o volume de um cone, quando duplicamos seu raio?
 a) $V_2 = 2V_1$;
 b) $V_2 = V_1/2$;
 c) $V_2 = 4V_1$;
 d) $V_2 = 3V_1$.
- 37) Calcule o valor de y, de modo que $A(3; y)$, $B(-1; 4)$ e $C(2; 3)$ sejam vértices de um triângulo retângulo, reto em C.
 a) $y = 4$;
 b) $y = 6$;
 c) $y = 8$;
 d) $y = -4$.
- 38) Dadas as retas de equações $2x - y + 2 = 0$ e $3x - my + 2m = 0$, determine o valor de "m" para que elas sejam coincidentes.
 a) $m = 3/2$;
 b) $m = 2/3$;
 c) $m = 1/3$;
 d) $m = 6$.
- 39) Calcule "t" para que a equação $2x^2 + 2y^2 - 4x + 3y - t = 0$ represente um círculo.
 a) $t > 25/8$;
 b) $t > 17/8$;
 c) $t < 17/8$;
 d) $t < 25/8$.
- 40) Qual a distância da origem à reta $6x + 8y - 5 = 0$?
 a) 1;
 b) 1/2;
 c) 0,1;
 d) 10.
- 41) Uma circunferência passa pelo ponto $P(6; 6)$ e possui centro no ponto $C(2; 3)$. Qual o raio dessa circunferência?
 a) 7,5;
 b) 4;
 c) 16;
 d) 5.
- 42) Qual o coeficiente linear da reta $2x - 3y + 1 = 0$?
 a) 3;
 b) 1/3;
 c) 2/3;
 d) 3/2.
- 43) Determine A de modo que $x^5 - 5x^4 - 11x^3 + 55x^2 + 18x - 90$ seja divisível por $x^2 - A$.
 a) 9 ou 2;
 b) 2 ou 1/2;
 c) 4 ou 2;
 d) 3.
- 44) - Determine o 1o. termo de uma P.G. de $(4n+2)$ termos, cuja razão é "i" e cujo último termo é $(1+i)$.
 a) $1-i$;
 b) $1+i$;
 c) $2-3i$;
 d) $2+3i$.
- 45) - Calcule o valor de:
 i^{1519}
 a) -1;
 b) -i;
 c) 1;
 d) i.
- 46) - Calcule $\lim_{x \rightarrow 0} \frac{x^3 + \text{sen}^3 x}{\text{tg}^3 x}$
 a) 3;
 b) 4;
 c) 1;
 d) 2.
- 47) - Calcule $\lim_{x \rightarrow 0} (\log_2 x - \log_2 \text{sen } 2x)$
 a) 0;
 b) 1;
 c) -1;
 d) $\log 2$.
- 48) - Calcule $\lim_{h \rightarrow 0} \frac{e^{x+h} - e^x}{h}$
 a) 0;
 b) e^x ;
 c) e^{-x} ;
 d) x.e.
- 49) - Qual a equação da tangente à curva $y = \frac{1+x}{x^3}$, no ponto $(1; 2)$?
 a) $5x + y - 7 = 0$;
 b) $5x - y + 7 = 0$;
 c) $5x + y + 7 = 0$;
 d) $5x - y - 7 = 0$.
- 50) Divida o número 24 em duas partes (diferentes de zero), tais que o produto de uma pelo quadrado da outra seja máximo.
 a) 8 e 16;
 b) 7 e 17;
 c) 6 e 18;
 d) 5 e 19.

faça uma assinatura do
JORNAL DA CIDADE

Prefeitura anuncia limpeza das estátuas

Departamento de Serviços Urbanos anuncia para a segunda quinzena deste mês a realização de serviços de limpeza geral das estátuas das praças Almirante Barroso, Almirante Tamandaré, Fausto Cardoso, Olímpio Campos, Camerino, Tobias Barreto, Getúlio Vargas, Inácio Barbosa, Dom José Tomaz e dos Expedicionários. Licitação neste sentido já foi autorizada pelo Prefeito João Alves Filho.

Por outro lado já foram iniciados os serviços preliminares de abertura do

leito da rua Santa Catarina, visando a construção do novo sistema de drenagem de águas pluviais que deverá solucionar em definitivo, o problema das inundações da artéria e de boa parte do Siqueira Campos nas épocas chuvosas. O Prefeito João Alves Filho determinou providências no sentido de que o projeto seja executado em ritmo acelerado, a fim de que no próximo inverno a população da área beneficiada não sofra os incômodos e prejuízos decorrentes das enchentes.

Saúde vai imunizar contra principais moléstias

Está sendo elaborado um programa de vacinação contra as principais moléstias - informa fonte da Secretaria de Saúde. A vacina contra sarampo vai ser aplicada em Sergipe pela primeira vez, dentro do programa, que tem a Coordenação do Ministério da Saúde. Todos os órgãos estaduais de saúde participam do programa, bem como os órgãos federais que atuam em Sergipe.

Por outro lado, ainda esta semana o médico Milton Medeiros, Coordenador da Comissão de Controle da Meningite em Sergipe vai dar uma entrevista coleti-

va à imprensa, quando fará um balanço e fornecerá números relativos à moléstia, durante o ano de 1975. Milton Medeiros informou que em Sergipe não existe surto de meningite, "e sim casos isolados".

Com relação a Flávio José dos Santos 23 anos de idade, acometido do mal semana que passou, Milton Medeiros, diz que ele já foi enviado para o hospital de Riachuelo, onde está sendo submetido a exames, a fim de que seja diagnosticado qual o tipo de meningite que o atacou.

S.A. FAZENDA CANAFÍSTULA
CGC 13.040.258
Anúncio do Art. 99

De acordo com o D.Lei 2627, de 26.09.40, comunicamos que se encontram à disposição dos Srs. Acionistas, na sede desta Empresa, à rua João Pessoa no. 85, 1o. andar, desta cidade, todos os documentos do Balanço-Geral e Demonstrativo de Resultados relativos ao período-base encerrado a 31.12.1975.

Assembleia Geral Ordinária CONVOCAÇÃO

Ficam convidados os Srs. Acionistas a reunirem-se em Assembleia Geral Ordinária a realizar-se no dia 11 de fevereiro p. vindouro, às 10:00 horas, em nossa sede social à rua João Pessoa no. 85 - 1o. andar, desta cidade, a fim de deliberarem sobre a seguinte Ordem do Dia:

- Relatório da Diretoria, Balanço-Geral, Demonstrativo de Resultados e Parecer do Conselho-Fiscal, atinentes ao período-base encerrado a 31.12.1975;
- Aplicação dos Resultados do período-base;
- Eleição dos membros do Conselho-Fiscal para o exercício de 1976;
- Fixação dos honorários da Diretoria e dos membros do Conselho-Fiscal;
- Outros assuntos correlatos e conexos.

Aracaju, 02 de janeiro de 1976

MURILO MENEZES DANTAS
Diretor-Superintendente



Laurindo Alves Campos
ADVOGADO

Escritório: Rua Laranjeiras, 151 - Ed. Mayara, Sala 118
Residência: Rua Socorro, 201 - Fone: 34-67
ARACAJU - SERGIPE

CONCURSO PARA POLICIA FISCAL CURSO PREPARATÓRIO

A Associação dos Fiscais de Rendas do Estado de Sergipe - AFRES comunica aos candidatos que estão abertas as inscrições para o curso preparatório conforme indicações abaixo:
Local da Inscrição: PLANASE - Rua Geru, 107.

Horário da Inscrição: Das 8:00 às 12:00 e das 14:00 às 18:00.
Período do Curso: 10 de janeiro a 10 de fevereiro de 1976.
Local do Curso: Faculdade Tiradentes.

GABARITO DA PROVA DE QUIMICA

CURSOS ENGEQUIME - Vestibular Interno n.

	01	02	03	04	05	06	07	08	09	10	11	12	13	14	15	16	17	18	19	20	21	22	23	24	25
a																									
b																									
c																									
d																									
e																									
	26	27	28	29	30	31	32	33	34	35	36	37	38	39	40	41	42	43	44	45	46	47	48	49	50
a																									
b																									
c																									
d																									
e																									

BANCO DO BRASIL S. A.

NOVOS TELEFONES

Por motivo de incorreções na publicação do GUIA "PIT", o BANCO DO BRASIL informa a seus clientes a lista dos novos telefones já instalados, destacando os setores servidos por cada aparelho.

CENTRO PABX - GERAL (0792) - 22.1122

LINHAS DIRETAS

Residência do Gerente

Rua Raimundo Fonseca, 79 - 22-3939

Gerência

Pça. General Valadão, 341 - 3o. andar - 22-6677

Subgerência

Pça. General Valadão, 341 - 4o. andar - 22-6767

Administração dos Edifícios da Agência

Pça. General Valadão, 341 - 6o. andar - 22-6633

Setor de Operações

Pça. General Valadão, 341 - 3o. andar - 22-6100

Setor de Telecomunicações

Pça. General Valadão, 341 - 4o. andar - 22-0234

AGÊNCIA DA "CEASA"

Rua Riachão, s/no. - 22-7799

Aracaju(Se), 06 de janeiro de 1976

Wilson dos Santos Garcia - Gerente
Hélio Ribeiro Lopes - Subgerente

CCPA

COLÉGIO DE CIÊNCIAS
PURA E APLICADA

APOIO

DIREÇÃO

CURSOS ENGEQUIME

PROF. MARCOS PINHEIRO



INFANTIL - PRE-PRIMÁRIO
PRIMEIRO E SEGUNDO GRAUS
PROFISSIONALIZAÇÕES:
ANÁLISES CLÍNICAS
PROCESSAMENTO DE DADOS
MATRICULAS A PARTIR DE DEZEMBRO
RUA ESTÂNCIA, 1003

CCPA BOM SENSO EM EDUCAÇÃO



Começa hoje o Festival de Cinema em Penedo

Um dos principais eventos turísticos deste início de ano na região nordestina será o II Festival do Cinema Brasileiro de Penedo, no período de hoje até 11 do corrente (janeiro), o que deverá levar àquela histórica cidade alagoana visitantes de todo o País.

Já estão confirmadas as presenças de inúmeros atores e atrizes, produtores, diretores, críticos e autoridades cinematográficas de renome nacional, dentre os quais, Roberto Farias, presidente da Embrafilme; Alcino Teixeira de Melo, presidente do INC; Alberto Cavalcanti, Jece Valadão, Vera Fischer, Rossa Ghesa, Vera Gimenez, Perry Sales, Abraão Berman e Stepan Nercessian.

A promoção é do Governo de Alagoas e recebe apoio do INC, da Embrafilme e da Universidade Federal, com coordenação da Empresa Alagoana de Turismo e do Departamento de Assuntos Culturais da Secretaria de Educação do Estado de Alagoas.

No decorrer do Festival será realizado concurso de filmes super-8, com prêmio de Cr\$ 20 mil para a produção laureada. Também serão exibidos filmes super-8 premiados em São Paulo e em Salvador e será ministrado curso por Abraão Berman, do GRIFE de São Paulo.

Igualmente serão exibidos diversos filmes de Charles Chaplin, dentre os quais, "O Garoto", "Luzes da Cidade", "Tempos Modernos", além de quatro produções nacionais ainda inéditas no Nordeste.

No domingo, dia 11, todos os participantes do Festival e visitantes poderão contemplar um espetáculo de rara beleza, que é a procissão fluvial de Bom Jesus dos Navegantes, descendo o São Francisco até à cidade de Piaçabuçu.

UFAL PRESENTE EM PENEDO COM TRÊS GRUPOS ARTÍSTICOS

Participando também da promoção do II Festival do Cinema Brasileiro de Penedo, em completa integração com a Ematur e o DAC/SENEC, a Universidade Federal de Alagoas levará a Penedo, durante o II Festival do Cinema Brasileiro, três grupos artísticos integrados por alunos de seus diversos cursos.

Na abertura da Feira do Livro, a realizar-se às 16 horas do dia 10 de janeiro, no Convento de Nossa Senhora dos Anjos, estará se apresentando o Coral Universitário, sob a regência do Maestro Benedito Fonseca; às 20 horas, no palanque armado na Avenida Floriano Peixoto, será a vez do Pastoril das Universitárias; enquanto que, às 21 horas, no Cine São Francisco, será levada à cena a peça "Casamento Suspeitoso", de Ariano Suassuna, pelo Teatro Universitário de Alagoas.

VÁRIAS EXPOSIÇÕES DE ARTE SERÃO INSTALADAS EM PENEDO DURANTE O FESTIVAL

Dentro da programação elaborada pela Ematur e o Departamento de Assuntos Culturais da SENECA para o II Festival do Cinema Brasileiro de Penedo, consta a instalação, no Convento de Nossa Senhora dos Anjos, de várias exposições de arte.

Estão sendo organizadas mostras de artistas de Arapiraca, do entalhador Deodato, do artistas de Penedo, de arte barroca, de artistas jovens de Alagoas, que também participa da promoção.

Durante o evento, a realizar-se de hoje a 11 do corrente mês, será também instalada uma Feira do Livro, no mesmo local, onde no dia 10, os promotores do encontro prestarão homenagem a dois conhecidos romancistas alagoanos, os escritores Adalberon Cavalcanti Lins e José Maria de Melo.

FESTIVAL DE PENEDO TERÁ MÚSICA ERUDITA COM ARTISTAS DE RECIFE

O Grupo Armorial de Pernambuco e o Grupo de Artistas Líricos de Recife estão se apresentando em Penedo, durante o II Festival do Cinema Brasileiro, atendendo à convite que lhes foi formulado pelo escritor Carlos Moliterno, Diretor do DAC/SENEC, que juntamente com a Ematur promovem o empreendimento.

A apresentação do Grupo Armorial de Pernambuco, do qual fazem parte dois alagoanos, se dará no dia 8 de janeiro, às 21 horas, no Cine São Francisco, enquanto que os Artistas Líricos do Recife estarão se apresentando, no Convento de Nossa Senhora dos Anjos, no dia 10, às 17 horas, logo após a instalação da Feira do Livro.

FESTIVAL DE PENEDO PRESTARÁ HOMENAGEM A CHARLES CHAPLIN

Charles Chaplin será homenageado pelos promotores do II Festival do Cinema Brasileiro de Penedo pela sua atuação em favor da sétima arte em todos os tempos. A homenagem partiu de uma idéia da jornalista Anilda Leão assessora do DAC/SENEC, imediatamente aceita pela Ematur e o INC, que adotaram as providências necessárias para aquisição de películas do imortal Carlitos, que serão exibidas durante o evento.

Três filmes do conhecido homem de cinema foram selecionados: "O Garoto", "Luzes da Cidade" e "Tempos Modernos". Os filmes serão exibidos nos dias 8, 9 e 10, no Cine São Francisco, às 17 horas.

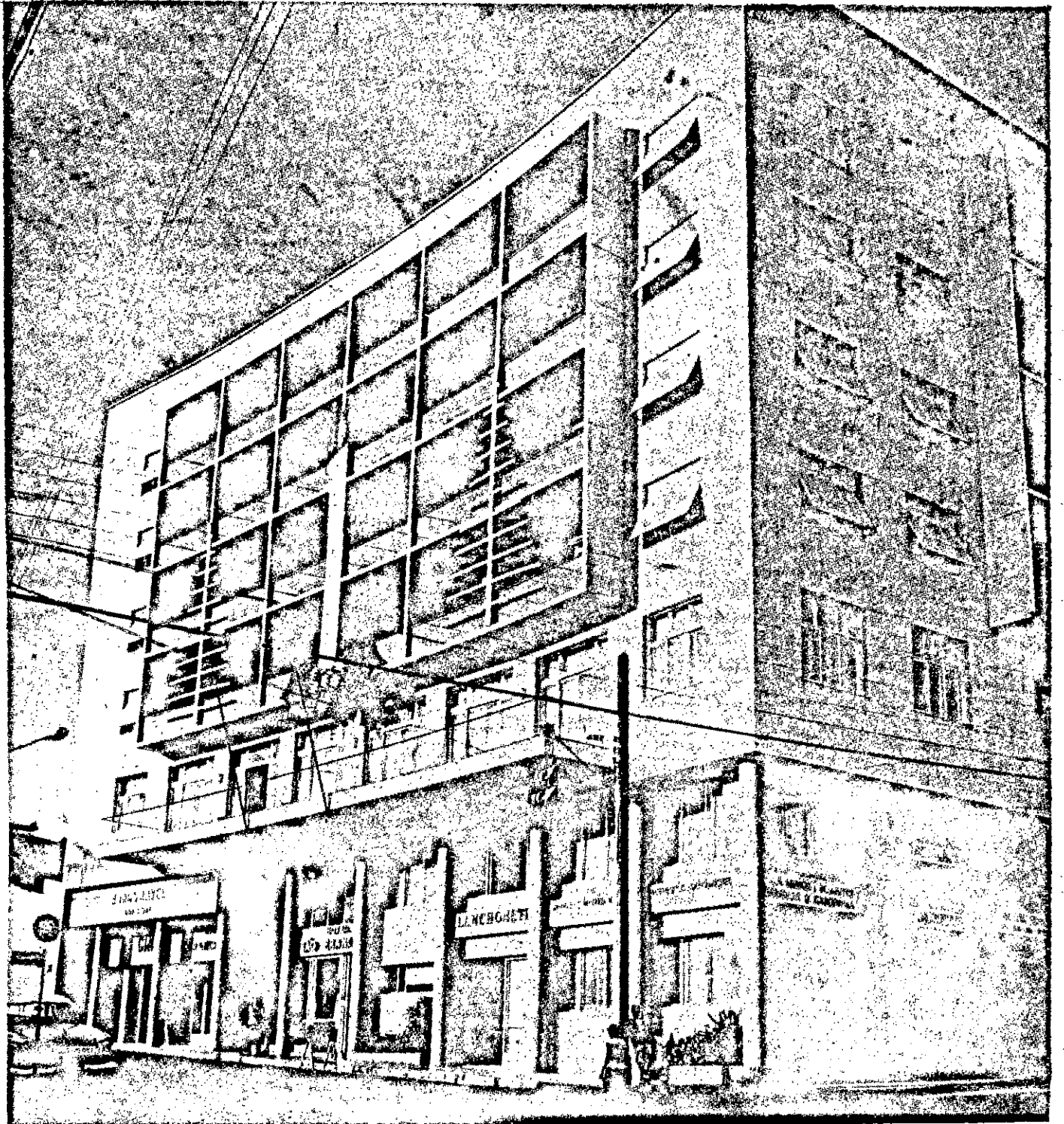

O Hotel São Francisco se transformará no centro de convergência do II Festival do Cinema Brasileiro de Penedo, que será prestigiado por artistas de renome nacional.

Quatro filmes inéditos brasileiros serão exibidos em Penedo no festival

O INC e a Embrafilme selecionaram quatro filmes brasileiros inéditos para apresentação durante o II Festival do Cinema Brasileiro de Penedo, que se realizará de 8 a 11 de janeiro, numa promoção da Ematur/DAC/SENEC e Prefeitura Municipal daquela cidade.

"A Lenda de Ubirajara", de André Luiz de Oliveira; "Um Homem Célebre", de Miguel Faria Júnior; "Nordeste, Cordel, Repente, Canção...", de Tânia Quaresma e "Confissões de Uma Viúva Moça", de Adnor Pitanga, este alagoano, são as

películas que serão exibidas, no horário das 19 horas, no Cine São Francisco, durante o Festival.

Todas as tardes no mesmo cinema, o Instituto Nacional do Cinema promoverá a III Mostra de Filmes Culturais e Educacionais, com a exibição dos seguintes curta-metragens: Bexiga, Ano Zero; As Carrancas do São Francisco; Os Jangadeiros; Gravuras de Alvim Corrêa; Desenho Industrial; Nelson Cavaquinho; Debret, Aquarelas do Rio; Oswaldo Cruz, Enfoque-Missões; Salas de Aula do Brasil; Comunicação e Linguagem e Trabalhar na Pedra.

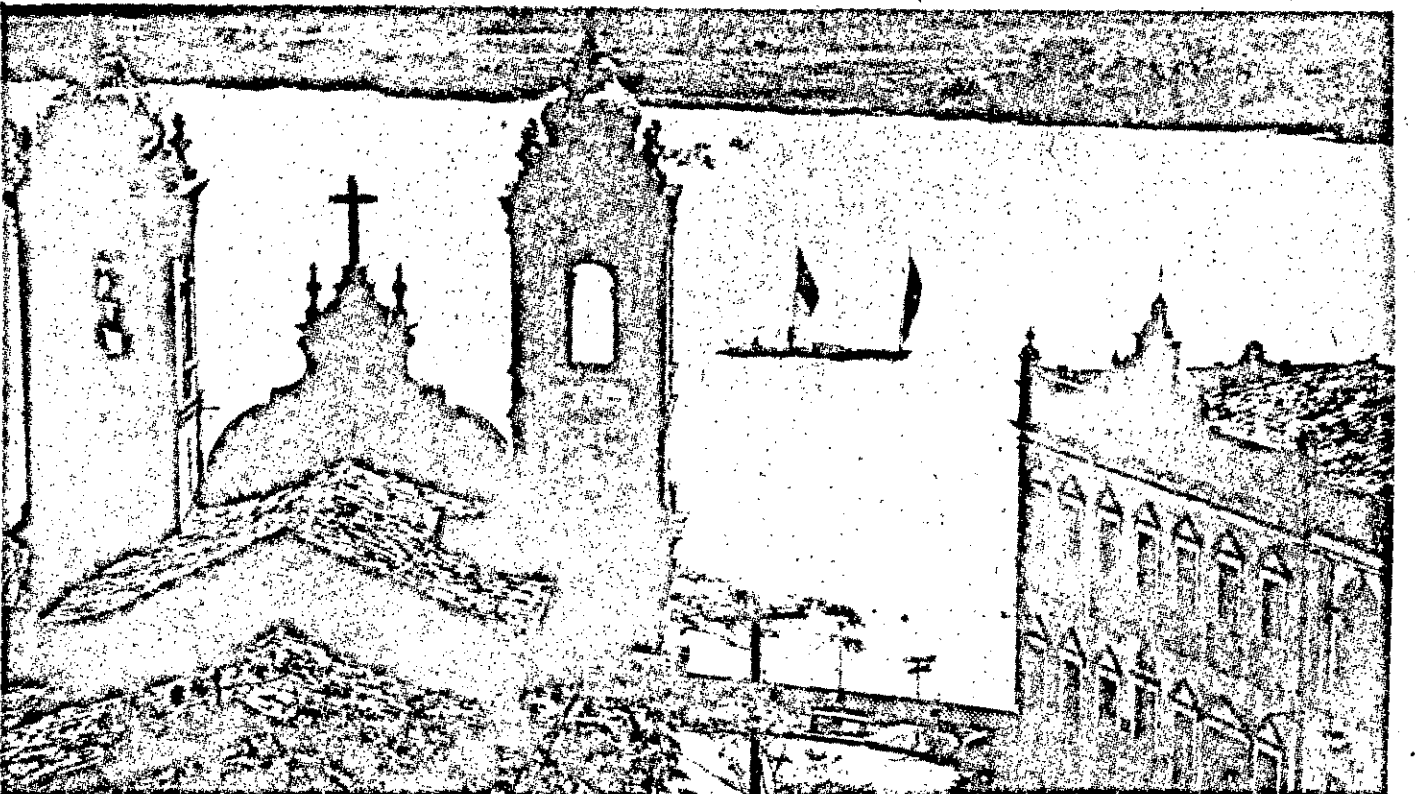

A histórica cidade de Penedo será palco de um dos principais eventos turísticos do Nordeste, com a realização do II Festival do Cinema Brasileiro, no período de 08 a 11 deste mês.

Charutaria e Bomboniere Chic

Especialista, Artigos para Fumantes, Artigos para presentes, Chocolates, Fumos e Brinquedos. Leiam: Manchete, Fatos e Fotos, Grande História Universal. Jornais do Rio, São Paulo, Salvador, na Maceio e locais.

RUA JOÃO PESSOA, 82



BRADESCO

ASSOCIADO AOS GRUPOS SEGURADORES SUL AMÉRICA E ATLANTICA - BOA VISTA.

BANCO BRASILEIRO DE DESCONTOS S.A.

SOCIEDADE DE CAPITAL ABERTO - 467.629 AÇIONISTAS
Cadastro Geral de Contribuintes - Inscrição nº 60.746.948

EXTRATO DO BALANÇO GERAL ENCERRADO EM 31 DE DEZEMBRO DE 1975 - MATRIZ E 756 DEPARTAMENTOS

ATIVO		PASSIVO	
	Cr\$		Cr\$
DISPONÍVEL	1.365.155.745,45	NÃO EXIGÍVEL	
REALIZÁVEL		Capital	1.092.000.000,00
Empréstimos	15.789.463.258,42	Reservas e Fundos	1.111.018.291,79
Outros Créditos	99.888.307.711,13	EXIGÍVEL	2.203.018.291,79
Valores e Bens	2.487.053.471,54	Depósitos a Vista	14.732.042.764,02
IMOBILIZADO	1.654.721.468,16	Depósitos a Prazo	669.584.322,48
RESULTADO PENDENTE	118.709.776,31	Outras Exigibilidades	15.421.627.086,50
CONTAS DE COMPENSAÇÃO	70.593.667.981,04	Obrigações Especiais	97.799.541.280,50
TOTAL	191.677.169.412,05	RESULTADO PENDENTE	365.076.358,58
		CONTAS DE COMPENSAÇÃO	70.593.667.981,04
		TOTAL	191.677.169.412,05

DEMONSTRAÇÃO DA CONTA DE "LUCROS E PERDAS" EM 31 DE DEZEMBRO DE 1975 - PERÍODO DE JULHO A DEZEMBRO

DÉBITO		CRÉDITO	
DESPESAS OPERACIONAIS	498.508.885,91	SALDO NÃO DISTRIBUÍDO NO SEMESTRE ANTERIOR	111.014,07
DESPESAS ADMINISTRATIVAS	1.058.311.614,53	REVERSAÇÃO DO FUNDO DE RESERVAS PARA PREJUÍZOS EVENTUAIS - OPERAÇÕES GERAIS	177.846.413,78
DISTRIBUIÇÃO DO LUCRO LÍQUIDO		REVERSAÇÃO DO FUNDO PARA RISCOS EM OPERAÇÕES DE CÂMBIO	33.300.000,00
Amortização de Agio de Incorporações	40.065.021,02	RENDAS OPERACIONAIS	1.937.696.848,68
Fundo de Reserva Legal	26.000.000,00	OUTRAS RENDAS	122.369.619,07
Fundo de Reserva Especial	395.000.000,00	LUCROS DIVERSOS	7.772.065,13
Fundo de Reserva para Prejuízos Eventuais - Operações Gerais	44.000.000,00		
Fundo de Reserva de Risco em Operações de Câmbio	65.520.000,00		
Provisão para Pagamento de Dividendos - 1.º Semestre de 1976	7.800.000,00		
Complementação de Dividendos - 2.º Semestre de 1975	70.335.509,00		
Reserva para Aumento de Capital - Bonificação de Ações de Outras Empresas	38.000.000,00		
Provisão para Pagamento do Imposto de Renda			
DONATIVOS			
Doação à Fundação Bradesco	5.000.000,00		
Doação à Caixa Beneficente dos Funcionários do Banco Brasileiro de Descontos	100.000,00		
Doação à Cooperativa de Consumo dos Funcionários do Banco Brasileiro de Descontos	100.000,00		
GRATIFICAÇÕES E PERCENTAGENS A DISTRIBUIR			
Aos Funcionários	21.439.378,93		
Aos Diretores	8.778.416,20		
1,71% sobre o Lucro Líquido de Cr\$ 511.018.052,44	137.155,14		
SALDO QUE SE TRANSFERE PARA O SEMESTRE SEGUINTE			
TOTAL	2.279.095.980,73	TOTAL	2.279.095.980,73

CONSELHO FISCAL Dr. Cyro Pinheiro Davis Luiz de Souza Leão Venâncio de Souza	DIRETORES CONSELHEIROS Dr. J. Cunha Júnior Donato Francisco Sassi Jarbas Meireles Lauro Naves Basílio Troncozo Filho	CONSELHO DE ADMINISTRAÇÃO E CONTROLE Amador Aguiar Antônio Sanchez de Larragóiti Júnior Antônio Carlos de Almeida Braga Luiz Silveira Mário Coelho Aguiar	CONSELHO DIRETOR EXECUTIVO DIRETORES EXECUTIVOS Amador Aguiar Luiz Silveira Mário Coelho Aguiar Leonardo Gracia Junior Lázaro de Mello Brandão	DIRETORES ADJUNTOS Antônio Aguiar César Prates Castanho Francisco Sanchez Antônio Beltrán Martínez	DIRETORES ADJUNTOS Antônio Gomes Durval Silveira Francisco Coelho de Lima Miguel Paris Waldemar Acceturi
--	--	---	--	---	--

Osasco, 5 de janeiro de 1976
a) Manoel Cabete - T.C. - CRC - SP nº 36.811

BANCO BRADESCO DE INVESTIMENTO S.A.

SOCIEDADE DE CAPITAL ABERTO - 228.250 AÇIONISTAS
C.G.C. nº 80.885.092/0001

EXTRATO DO BALANÇO GERAL ENCERRADO EM 31 DE DEZEMBRO DE 1975

ATIVO		PASSIVO	
	Cr\$		Cr\$
DISPONÍVEL	89.435.090,13	NÃO EXIGÍVEL	
REALIZÁVEL		Capital	
Financiamentos	3.554.857.577,62	De Domiciliados no País	327.887.125,00
Títulos e Valores Mobiliários	431.565.583,90	De Domiciliados no Exterior	82.431.875,00
Outras Contas	1.399.242.750,04	Reservas e Fundos	410.319.000,00
IMOBILIZADO	38.163.764,97	EXIGÍVEL	835.812.979,17
RESULTADO PENDENTE	289.452.712,25	Depósitos a Prazo Fixo com Correção Monetária	2.476.727.548,49
CONTAS DE COMPENSAÇÃO	14.968.979.969,94	Letras de Câmbio com Correção Monetária	127.165,42
TOTAL	20.791.697.448,85	Exigibilidade em Moeda Estrangeira	882.085.063,47
		Outras Exigibilidades	1.284.054.285,51
		RESULTADO PENDENTE	4.642.994.062,89
		CONTAS DE COMPENSAÇÃO	323.910.436,85
		TOTAL	14.968.979.969,94
		TOTAL	20.791.697.448,85

DEMONSTRAÇÃO DA CONTA DE "LUCROS E PERDAS" EM 31 DE DEZEMBRO DE 1975 - PERÍODO DE JULHO A DEZEMBRO

DÉBITO		CRÉDITO	
DESPESAS OPERACIONAIS	381.042.972,41	SALDO NÃO DISTRIBUÍDO NO SEMESTRE ANTERIOR	52.955,73
DESPESAS ADMINISTRATIVAS	33.309.850,26	REVERSAÇÃO DO SALDO DO FUNDO DE RESERVA PARA PREJUÍZOS EVENTUAIS	52.424.272,37
DISTRIBUIÇÃO DO LUCRO LÍQUIDO		RENDAS OPERACIONAIS	486.660.551,71
Fundo de Reserva Legal	8.024.100,00	OUTRAS RENDAS	88.173.667,11
Fundo de Reserva Especial	5.615.900,00		
Fundo de Reserva para Prejuízos Eventuais	80.430.000,00		
Provisão para Pagamento de Dividendos - 1.º Semestre de 1976	24.619.140,00		
Complemento da Provisão de Dividendos - 2.º Semestre de 1975	1.367.730,00		
Provisão para Pagamento de Imposto de Renda	10.224.600,00		
Reserva para Aumento de Capital - Bonificações	23.171.257,00		
Reserva para Manutenção do Capital de Giro Próprio	50.883.800,00		
Fundo de Aumento de Capital	6.130.000,00		
DONATIVOS			
Doação à Fundação Bradesco	1.000.000,00		
Doação à Caixa Beneficente dos Funcionários do Banco Brasileiro de Descontos, S/A	100.000,00		
GRATIFICAÇÕES E PERCENTAGENS A DISTRIBUIR			
Aos Funcionários	425.047,00		
Aos Diretores - 0,509% sobre o Lucro Líquido de Cr\$ 160.481.396,15	817.884,72		
SALDO QUE SE TRANSFERE PARA O SEMESTRE SEGUINTE			
TOTAL	627.311.446,92	TOTAL	627.311.446,92

DIRETORIA Amador Aguiar Luiz Silveira	Mário Coelho Aguiar Altino Avian	Leonardo Gracia Junior Lázaro de Mello Brandão	Francisco Sanchez Antônio Aguiar Graca	César Prates Castanho Antônio Beltrán Martínez	Hans Hinrich Heidmann Masato Tanaka	São Paulo, 5 de janeiro de 1976 a) José Ferreira de Camargo - T.C. - CRC - SP nº 8048 - RP
--	-------------------------------------	---	---	---	--	---

FINANCIADORA BRADESCO S.A.

CRÉDITO, FINANCIAMENTO E INVESTIMENTOS
SOCIEDADE DE CAPITAL ABERTO - 51.572 AÇIONISTAS
C.G.C. nº 80.495.106/0001 24 - "AGENTE FINANCIÁRIO DA GEF"

EXTRATO DO BALANÇO GERAL ENCERRADO EM 31 DE DEZEMBRO DE 1975

ATIVO		PASSIVO	
	Cr\$		Cr\$
DISPONÍVEL		NÃO EXIGÍVEL	
REALIZÁVEL	10.083.149,77	Capital	188.160.000,00
Financiamento Operações com Aceites Cambiais	3.814.594.378,67	Reservas e Fundos	257.800.430,74
Financiamentos - Operações com Agente Financeiro	279.434.903,83	EXIGÍVEL	445.960.430,74
Outras Aplicações	37.702.845,06	Títulos Cambiais	3.307.106.689,82
Valores e Bens	9.471.523,63	Outras Contas	495.100.793,77
Outros Créditos	324.436.920,86	RESULTADO PENDENTE	647.118.905,05
IMOBILIZADO	4.465.640.572,07	CONTAS DE COMPENSAÇÃO	6.546.928.896,98
RESULTADO PENDENTE	55.148.115,31	TOTAL	11.442.215.716,36
CONTAS DE COMPENSAÇÃO	364.414.982,23		
TOTAL	11.442.215.716,36		

DEMONSTRAÇÃO DA CONTA "LUCROS E PERDAS" EM 31 DE DEZEMBRO DE 1975 - PERÍODO DE JULHO A DEZEMBRO

DÉBITO		CRÉDITO	
DESPESAS OPERACIONAIS	419.441.603,50	SALDO NÃO DISTRIBUÍDO NO SEMESTRE ANTERIOR	36.409,12
DESPESAS ADMINISTRATIVAS	8.322.669,10	RENDAS DE OPERAÇÕES COM ACEITES CAMBIAIS	522.348.037,82
DESPESAS PATRIMONIAIS	4.293.461,50	RENDAS DE OUTRAS APLICAÇÕES	6.930.836,23
DESPESAS TRIBUTARIAS	147.583,44	RENDAS DE TÍTULOS E VALORES MOBILIÁRIOS	649.177,39
DISTRIBUIÇÃO		RENDAS DE LETRAS DE CÂMBIO EM CARTEIRA	3.081,66
Fundo de Reserva Legal - 5% sobre o Lucro Líquido de Cr\$ 109.951.520,75	4.987.547,00	RENDAS EVENTUAIS	11.197.073,52
Fundo de Reserva Especial	16.150.000,00	RENDAS DIVERSAS	1.028.631,67
Reserva para Manutenção do Capital de Giro Próprio	49.083.700,17		
Fundo de Aumento de Capital	16.150.000,00		
Provisão de Imposto de Renda a Pagar	10.281.580,00		
Provisão para Pagamento de Dividendos - 1.º semestre de 1976	11.289.600,00		
Complemento da Provisão de Dividendos - 2.º semestre de 1975	940.800,00		
DONATIVOS			
Doação à "Fundação Bradesco"	1.000.000,00		
Doação à Caixa Beneficente dos Funcionários do Bradesco	50.000,00		
PARTICIPAÇÃO DA DIRETORIA			
SALDO QUE SE TRANSFERE PARA O SEMESTRE SEGUINTE			
TOTAL	542.193.247,41	TOTAL	542.193.247,41

DIRETORIA Amador Aguiar Luiz Silveira	Mário Coelho Aguiar Leonardo Gracia Junior	Lázaro de Mello Brandão Altino Avian	Antônio Aguiar Graca César Prates Castanho	Francisco Sanchez Antônio Beltrán Martínez	São Paulo, 5 de janeiro de 1976 a) José Ferreira de Camargo - T.C. - CRC - SP nº 8048 - RP
--	---	---	---	---	---

TELEX

NACIONAIS

MINAS

O Presidente Geisel autorizou a Companhia Vale do Rio Doce a funcionar suas minas de ferro em Minas Gerais, aos domingos e nos dias feriados.

ADIDO

O Presidente da República nomeou o coronel João Baptista de Araújo, para exercer o cargo de Adido do Exército junto à Embaixada do Brasil no Paraguai.

FUNDAÇÃO

O BNDE concedeu financiamento superior a 27 milhões de cruzeiros a Fundação Munk S/A. É para que a empresa produza 18 mil toneladas por ano de ferro fundido cinzento e nodular, em sua unidade industrial, recém-inaugurada em São Paulo.

PROJETOS

Cerca de 700 milhões de cruzeiros foram liberados, em 1975, pela Secretaria do Planejamento da Presidência da República. Foram utilizados no desenvolvimento de 250 projetos integrados do programa de polos agropecuários e agromineiros da Amazonia.

EMFA

Decreto presidencial nomeou os coronéis Aurélio Marques Belliard, Hely de Andrade Pires, Wilson Caminha D'Ávila, Ivan da Costa Ramos, Lélío de Almeida Tavares e Roberto de Castro Barcelos para o Estado Maior das Forças Armadas.

MILITARES

O Coronel Hermano Lomba Santoro vai inaugurar o corpo permanente da Escola Superior de Guerra e Capitão-de-Mar-e-Guerra, José Carlos Valente servir no Hospital das Forças Armadas.

RESERVA

O Presidente da República assinou decreto concedendo transferência para a reserva remunerada da Aeronáutica ao tenente-coronel Messias Pontoni.

COMANDANTE

Em São Luiz o Coronel Darcy Corgot tomará posse sexta-feira no cargo de Comandante do 24 Batalhão de Caçadores. A cerimônia estará presente o Governador Nunes Freire, do Maranhão.

BANCO

O Banco do Estado do Ceará vai instalar mais 12 agências no interior do Estado. A autorização já foi concedida pelo Banco Central.

Cartas do Leitor

Senhor Diretor,

Solicitamos a colaboração de V. Sa. no sentido de que seja divulgado nesse jornal o resultado do 1o. Concurso de Poesias realizado pelo SESC.

Foram classificadas as seguintes poesias: 1o. lugar - Movimento de uma fuga em Si bemol; 2o. lugar - Tuas Ilhas Navegadas; 3o. lugar - América do Sol (So. Cegueira); 4o. lugar - Na Mesa; 5o. lugar - Transeunte (So. Alcoórol).

O júri que as selecionou foi composto dos seguintes intelectuais: Dr. Luiz Antonio Barreto - Diretor do Departamento de Assuntos Culturais do SEC/SE; Vera Sobral - Poetisa e Diretora da Galeria de Arte Álvaro Santos; Maria da Conceição Ouro Rios - Poetisa e professora; Maria Hermínia Caldas - Professora.

O 1o. colocado receberá o troféu "José Ramos de Moraes". A entrega do Troféu, medalhas e certificados

foi feita ontem às 21 horas no Balneário do SESC, por ocasião da festa de confraternização do Natal dos comerciários.

Na certeza de que contaremos com V. Sa., antecipamos agradecimentos. Aida Bispo Sucupira Diretora Regional-SESC

Serviço pioneiro de doenças infecciosas e parasitárias

O Ministro Nascimento e Silva da Previdência e Assistência Social vai inaugurar oficialmente no dia 12 de janeiro o Pronto Socorro e o Serviço de Doenças Infecciosas e Parasitárias (DIP) criado em caráter pioneiro na cidade de Petrópolis (RJ) e que funciona mediante convênio entre a Faculdade de Medicina, a prefeitura local e o INPS. O novo centro especializado pioneiro no Brasil em seu esquema e estrutura, embora vá ser inaugurado na próxima segunda-feira, dia 12 às 11 horas com a visita oficial do Ministro Luiz Gonzaga do Nascimento e Silva, já vem funcionando há quase 12 meses e, mesmo em caráter experimental, tem realizado importantes pesquisas no campo das doenças transmissíveis, além de dar atendimento médico à população em sua especialidade. Dirigido pelo Professor Eduardo Vilhena Lei-

te, Chefe do Departamento de Medicina Preventiva Social e Saúde Pública da Faculdade de Medicina de Petrópolis, o Serviço de Doenças Infecciosas e Parasitárias, além de suas instalações locais, conta também com postos de saúde rural funcionando em Pedro do Rio, Corrego Grande e Estrada da Saudade, além de uma unidade móvel do FUNRURAL trabalhando em convênio. Esta unidade possui em seu interior dois gabinetes - um odontológico e um médico - sendo assim dotada de melhores e mais modernos recursos existentes no atendimento de urgência à população rural. Quando há necessidade de remoção do doente e de sua internação imediata, são os próprios postos de saúde rural e a unidade móvel que providenciam a sua transferência para o Pronto-Socorro e sede do DIP, em Petrópolis.

Atleta amador recebe incentivo do empresariado

Vinte e dois atletas amadores acabam de receber o apoio necessário para projetar futuramente o esporte brasileiro: sete empresas paulistas, entre as quais o Banco Itaú, assinaram na Secretaria Municipal de Esportes de São Paulo - SEME, sob o intermédio das Associações Paulistas de Box, Atletismo, Voleibol e Basquetebol, contratos que garantirão aos jovens atletas, de até 20 anos, uma bolsa-de-estudos (reajustável) de Cr\$ 1.500,00 mensais, durante dois anos.

Lançada pela SEME, a campanha Adote um Atleta, "está obtendo desde já os melhores resultados, com a participação imediata do empresariado", segundo o secretário

municipal Caio Pompeu de Toledo. Para Alfredo de Rosa Borges, gerente-de-marketing do Banco Itaú, uma das empresas pioneiras da Adote um Atleta, "a nossa participação era imprescindível: proporcionar a um jovem a possibilidade de empenhar-se no atletismo é tarefa das mais agradáveis. O retorno para nós será o seu sucesso e, conseqüentemente, do esporte brasileiro, tão carente de incentivo em seu aspecto mais amplo". O Banco Itaú adotou um atleta da categoria Atletismo, por intermédio da Associação Paulista de Atletismo, presidida por Ewald Gomes da Silva. O objetivo da SEME é encaminhar cerca de 20 atletas em cada categoria olímpica, que receberão treinamento integral e intensivo no Centro de Treinamento e Pesquisa da Secretaria.

Depois de editar dentro da série de Cadernos Econômicos JC os suplementos à Pecúria em Sergipe, e a Construção Civil em Sergipe, o JORNAL DA CIDADE irá editar o caderno A INDÚSTRIA EM SERGIPE. Será um estudo aprofundado no setor secundário da economia sergipana, mostrando a realidade presente e as perspectivas para o futuro.

O parque industrial sergipano, sua participação na economia do Estado, os produtos que são gerados, as novas indústrias e a utilização econômica dos nossos minérios estarão nas páginas do Caderno Econômico que analisará a indústria em Sergipe.

Será mais uma contribuição do JORNAL DA CIDADE para uma compreensão mais ampla da realidade sergipana, através da análise aprofundada de cada um dos seus setores.

Estas perguntas serão respondidas pelo caderno A INDÚSTRIA EM SERGIPE, que o JORNAL DA CIDADE irá editar dentro da série de Cadernos Econômicos.

Quais os problemas que enfrentam os empresários industriais de Sergipe?
Quais as perspectivas para o desenvolvimento da indústria?
Qual a situação atual do nosso parque industrial?
Quais as principais reivindicações dos industriais sergipanos?
O que pensam os empresários?
Quais as possibilidades para exportação de produtos industrializados em Sergipe?
Quais as vantagens e incentivos que o Estado oferece para a industrialização?
Qual a política do Governo do Estado para o setor industrial?
Qual a situação das indústrias tradicionais?
Quais os maiores grupos?
Qual a situação das novas indústrias?

INDÚSTRIA



serviço

Programas de TV
TV Sergipe - Canal 4
15:30 - Abertura
15:35 - TV Educativa - Via Embratel
16:15 - Hoje - A cores
16:30 - Vila Sésamo
17:00 - Cine Mirim - A cores
18:05 - Novela Jovem - A cores
18:45 - Jornal da Mulher - A cores
18:50 - Bravo - Via Embratel
19:35 - Bola Quatro - A cores
19:45 - Jornal Nacional - Via Embratel - A cores
20:10 - Pecado Capital - Via Embratel - A cores
21:55 - Jornal da Noite - A cores
22:00 - O Grito - Via Embratel - A cores
22:45 - Cinema Especial
01:00 - Encerramento

TV Atalaia - Canal 8
11:55 - Abertura
12:00 - Cine Aventura - Robin Hood
12:30 - Esporte 8
13:00 - Informação
13:30 - Sessão Comédias - "Marciano Favorito"
14:00 - O Velho, o Menino e o Burro
14:20 - Cine da Tarde - "Tim Holt"
15:20 - Super Heróis - "Poderoso Thor"
15:40 - Nosso Mundo Infantil
17:30 - Heróis da TV - "Esper"
18:00 - Daniel Boone
18:50 - Repórter 8
19:00 - Um Dia o Amor
19:45 - A Viagem
20:30 - Vila do Arco
20:45 - Factorama
21:00 - Sívio Santos Diferente
23:30 - Os Destemidos
01:00 - Encerramento

Filmes da Cidade - Hoje

VITÓRIA - "Um Perigoso Adeus" - com Nina Van Pallandt - 18 anos.
PALACE - "O Agente Sabotador" - com Kari Strasburger - 16 anos.

ARACAJU - "Era Uma Vez Em Hollywood" - com Frank Sinatra - livre

RIO BRANCO - "Cada Um Dá o Que Tem" - com Eva Wilma - 18 anos

HORÓSCOPO

ÁRIES - Olha, lembre-se de que o Natal ainda não vai muito longe e que o ano novo ainda está despontando.

TOURO - Pense em ter o e dar felicidade.

GÊMEOS - A situação econômica deverá ser controlada e assim você poderá pensar no futuro...

CÂNCER - Apesar de sua sensatez, você poderá comportar-se de uma maneira estranha.

LEÃO - Tenha calma e saiba esperar o momento oportuno para conseguir o que mais quer...

VIRGEM - Você tem a sorte de possuir grandes reservas de energia.

LIBRA - Embora não costume abusar, poderá não atenção necessária a pequenos detalhes.

ESCORPIÃO - O jeito é cuidar-se SAGITÁRIO - Os astros prevêem contatos de alto nível, com possibilidades marcantes na vida do dia-a-dia.

CAPRICÓRNIO - Pense no que vai dizer antes de falar, querida amiga de capricórnio.

AQUÁRIO - No campo sentimental as coisas poderão melhorar muito, graças ao bom humor da amiga de Aquário.

PEIXES - Um diálogo proveitoso com a pessoa amada.

faça uma
assinatura do
**JORNAL
DA
CIDADE**

Francisco Guimarães Moreira: Caderneta Incentiva Indústria da Construção

- Mais uma vez a garantia oferecida pelo Governo aos depositantes em Caderneta de Poupança aumentou. Agora, 1.000 UPCs equivalem a uma garantia de Cr\$ 133,400 por conta que você abrir na Caderneta".

Essa informação é do Dr. Francisco de Assis Guimarães Moreira, Presidente do Conselho de Administração da Caderneta - Associação de Poupança e Empréstimo que desde a última segunda feira, encontra-se em nossa capital.

Informou ainda o Dr. Francisco Moreira que atualmente a CADERNETA possui mais de 33 mil associados com uma aplicação no setor imobiliário superior a Cr\$ 146 milhões. Isso representa um grande esforço da entidade beneficiando diretamente a indústria da construção civil.

- Um dado interessante que deve ser comentado - disse o Dr. Francisco Moreira - é que a captação da nossa entidade nos últimos 5 anos atingiu Cr\$ 29 milhões e as aplicações foram superiores a Cr\$ 146 milhões. O que isso diz é através da poupança dos sergipanos, conseguimos captar junto ao Banco Nacional da Habitação, importância superior a Cr\$ 117 milhões, que foram integralmente aplicados na indústria da construção civil, gerando riquezas e bem-estar social para muitas famílias sergipanas".



O Dr. Francisco de Assis Guimarães reconhece que a CADERNETA incentiva com firmeza a indústria da construção civil.

Secretário de Segurança manda punir Asdrubal

O Secretário de Segurança Pública do Estado de Sergipe - Adroaldo Campos Filho, mandou que a Superintendência de Polícia Civil, puna administrativamente o Diretor do Instituto de Identificação Carlos Menezes, Asdrubal Daltró Barreto por ter destruído aos jornalistas Theotônio Netto e Reinaldo Moura, na última terça-feira. O Secretário de Segurança Pública disse que não admite grosserias por parte da polícia, e que o exemplo do Instituto de Identificação Carlos Menezes deve valer para outros departamentos da Superintendência de Polícia Civil.

O Secretário Adroaldo Campos Filho vem procurando moralizar os trabalhos administrativos do Instituto de Identificação Carlos Menezes, desde que assumiu a Secretaria de Segurança Pública. Recentemente, após denúncia feita pelo

Campos compareceu ao Instituto de Identificação, onde teve oportunidade de flagrantear a falta de boas maneiras dos funcionários e da direção do órgão para com as pessoas que para ali se dirigem, procurando carteiras de identidade e atestados de bons antecedentes.

JORNALISTAS

Quarta-feira, o Diretor do Instituto de Identificação recebeu em seu gabinete os jornalistas Reinaldo Moura e Theotônio Netto, que foram tomar informações a respeito da troca de suas carteiras de identidade. O Diretor do Instituto tratou mal aos dois jornalistas estendendo suas grosserias a toda a imprensa local, que foi por ele tachada de "irresponsável e idiota", frisando que não estava ali para dar informações. "Sou o Diretor e estou aqui para assumir papel."

Vários defloramentos nas festas natalinas

Vários inquéritos apurando defloramentos de menores durante os festejos do final de ano foram remetidos pela polícia à Justiça. Entre estes figura o

que denuncia Agnaldo Santos Gomes, que estuprou uma menor de 11 anos de idade, no bairro Industrial. O implicado já está recolhido ao Reformatório Penal do Estado.

EDITAL DE CITAÇÃO (prazo de 30 dias)

Proc. JF/SS no. 3952/75 Proc

Eu, o Doutor Geraldo Barreto Sobral, Juiz Federal da Seção Judiciária do Estado de Sergipe, na forma da lei, etc.

FAZ SABER aos que o presente edital virem, ou dele conhecimento tiverem que, por este meio, CITA, com o prazo de 30 (trinta) dias, a contar da primeira publicação, a José Leandro e Manoel Lins de Almeida, que se encontra (m) em lugar incerto e não sabido, para que pague (m) dentro do prazo de 24 (vinte e quatro) horas, a importância de Cr\$ 4.059,83 (quatro mil, cinquenta e nove cruzeiros e oitenta e três centavos) sujeita aos acréscimos legais, ou nomear bens à penhora, sob pena de, não o fazendo, serem penhorados tantos bens quantos bastem para integral satisfação do débito e acessórios, cobrados por Caixa Econômica Federal, cientificando-o (s) que este Juízo e Secretaria funcionam no 6o. andar do Edifício "Estado de Sergipe", à rua Ge-

ru, 86, em Aracaju (SE) e que não sendo embargada a execução, no prazo de 10 dias, presumir-se-ão aceitos pelo (s) Réu (s), como verdadeiros, os fatos alegados pelo Autor. E, para que chegue ao conhecimento dos interessados, principalmente dos Réu (s) José Leandro e Manoel Lins de Almeida, residentes em lugar ignorado, e não possam de futuro alegar ignorância, passou-se este e mais três de igual teor, que serão afixados na sede deste Juízo e publicados no Diário Oficial e em jornal local de circulação diária. Dada e passada nesta cidade de Aracaju, capital do Estado de Sergipe, na Secretaria da Justiça Federal, Seção Judiciária do Estado de Sergipe, aos vinte e nove dias do mês de dezembro do ano de hum mil novecentos e setenta e cinco (29.12.75). Eu, Jackson da Silva Lima, Diretor de Secretaria, o fiz datilografar e subscrevo.

Geraldo Barreto Sobral
Juiz Federal - Seção de Sergipe

VENDE-SE E ALUGA-SE

Temos para vender: sala na Esquina RIC, apartamentos no Edifício Tropical (Parque), casas nas avenidas: Francisco Porto, Hermes Fontes, Confiança: casas nas ruas: Paraíso, N. S. das Dores, Vila Militar, Lagarto, Ouro Preto, Belém, Capela.

Terrenos nas ruas: Porto da Folha, Laranjeiras eq/ Siriri, Urquiza Leal de 30m. SITIOS, FAZENDAS, TERRENOS, etc.

Temos para alugar - casas nas ruas: Lagarto, Capela, Estância.

ALUGAMOS E VENDEMOS TAMBÉM SEU IMÓVEL.

Tratar na rua Divina Pastora, 450 - Fone: 21-65.

IRMANDADE DE SÃO BENEDITO

Programa das festividades de São Benedito no dia 11 de janeiro de 1976, como se explica:

- a - Tríduo de preparação, nos dias oito, nove e dez de janeiro, às 19:30 horas na Igreja de São Salvador.
- b - Dia da Festa: 11 de janeiro de 1976; às 9:00 horas, Santa Missa festiva, celebrada por Dom Edvaldo, Bispo Auxiliar de Aracaju, com posse da nova Diretoria e distribuição dos pães de São Benedito; às 16:30 horas, Solene procissão de São Benedito, com sermão e bênção do Santíssimo Sacramento.

Aracaju, JANEIRO DE 1976

A DIRETORIA

MISSA DE 30o. DIA

JENNY DE BARROS SAMPAIO
(NINA)

Carlos Alberto Barros Sampaio e Família, profundamente consternados, convidam os caros parentes e dedicados amigos para a MISSA de 30o. dia que mandarão celebrar pela alma da querida e inesquecível MÃE - JENNY DE BARROS SAMPAIO, na manhã do próximo domingo - 11 de janeiro - às 08:00 horas, na Capela do Centro Social "Doloroso Coração de Maria de Fátima", situada na rua Arauá, esquina com a rua Riachuelo.

Pela solidariedade, antecipadamente gratos.

REDE HOTÉIS NORDESTE S.A.

CGC 13 074 331

Rua Itabaianinha no. 371 - ARACAJU - SE.

ANÚNCIO DO ART. 99. D. LEI 2627/40

Tornamos público que se encontram à disposição dos Srs. Acionistas, na sede desta Empresa, no endereço supra, todos os documentos de que trata o Art. 99, do D. Lei 2627, de 26/09/40.

ASSEMBLÉIA-GERAL ORDINÁRIA

Edital de Convocação

São convidados os Srs. Acionistas para a sessão de Assembléia-Geral Ordinária, que se realizará no próximo dia 10 de fevereiro de 1976, às 20:00 horas, na sede social à rua Itabaianinha no. 371, desta cidade, para os seguintes fins:

- a) Conhecimento e deliberação sobre o relatório da Diretoria, balanço-geral, conta de resultados e parecer do Conselho Fiscal, relativo ao exercício encerrado a 31 de dezembro de 1975;
- b) Eleição dos membros efetivos e suplentes do Conselho Fiscal;
- c) Fixação dos honorários da Diretoria e dos membros do Conselho-Fiscal para 1976;
- d) Outros assuntos correlatos e conexos.

Aracaju, 07 de janeiro de 1976

BENEDITO DO ESPIRITO SANTO

Diretor - Presidente

MINISTÉRIO DA MARINHA CAPITANIA DOS PORTOS DO ESTADO DE SERGIPE

COMUNICAÇÃO

Comunicamos ao público que a partir do próximo dia 11 de janeiro, haverá canoas para a praia de Atalaia Nova, aos domingos e feriados, partindo do ponto denominado Rollemberg (em frente do Mini Golf).

Estas canoas estarão no ponto a partir das 8:00 horas, da manhã.

NEY BRAGA VAI ASSINAR REFORMA DO ESPORTE

CPAM promove VI Gincana de Pesca

A diretoria do Clube dos Pescadores Amadores de Molinetes do Estado de Sergipe, toma as providências cabíveis para a realização da VI Gincana de Pesca do Nordeste que será disputada entre os dias 21 e 22 do próximo mês na praia de Pirambu, localizada na cidade que lhe empresta o nome. O Estado de Sergipe é quem possui a hegemonia deste torneio promovido pelo CPAM/Se.

Durante esta semana a diretoria do Clube dos Pescadores expediu cartas às equipes de pesca existentes nos Estados da Bahia, Alagoas, Pernambuco e Paraíba, convidando-as para tomarem parte na importante maratona. As inscrições serão iniciadas na próxima segunda-feira, com os interessados devendo procurar a sede do CPAM/Se, localizada na Av. Rio Branco, 310, sala 2, nesta capital.

Curso do Sesi é bem concorrido

O Serviço Social da Indústria, no período de 19 a 22 de fevereiro deste ano, estará promovendo no ginásio de esportes do Clube do Trabalhador, o curso de "Iniciação Esportiva", para os filhos dos trabalhadores. No próximo dia 18, procedentes do Rio, estarão chegando em Aracaju, quatro professores para ministrarem o curso que tem como principal finalidade, assegurar, no futuro, a presença deste Estado nas Olimpíadas Nacionais do Serviço Social da Indústria.

Até a tarde de ontem, mais de duzentas crianças com idade entre 10 e 15 anos, já haviam solicitado inscrições no Clube do Trabalhador onde o posto funciona diariamente no horário das 14h às 18h. Aos filhos dos associados do Sesi é cobrada a taxa no valor de Cr\$ 5,00 e aos não filiados a importância de Cr\$ 10,00. A diretoria do Sesi justifica que a renda total será revertida na compra de medalhas e troféus que serão oferecidos aos atletas que se destacarem durante os treinamentos.

QUALIDADE DO ESPORTE

Poderão participar do curso de "Iniciação Esportiva", garotos de ambos os sexos com idades de 10 a 15 anos, podendo eles optarem pelas seguintes modalidades de esporte: BASQUETE — para os sexos masculino e feminino com idades de 10 a 15 anos; VOLLIBOL — Para os sexos masculino e feminino com idades entre 10 a 15 anos; JUDÔ — sexo masculino com idade de 8 a 15 anos; HANDEBOL — para os sexos masculino e feminino, acima de 15 anos; e GINÁSTICA RÍTMICA MODERNA — para o sexo feminino, com idade acima de 14 anos.

Segundo explicações prestadas pelo diretor Wilson Anchieta, do Departamento Esportivo do Sesi, aquela entidade fornecerá gratuitamente tênis, short, camisa e uma sacola para cada atleta, oferecendo diariamente lanches a todos os participantes até a idade de 15 anos.

WELLINGTON ELIAS COMENTA



Arrecadando pouco mais de 10 mil cruzeiros a Liga Maruinese de Futebol Menor encerrou com êxito o turno de classificação que foi ganho pelo A. C. Ipiranga. Fundando uma Liga sem vinculações políticas, alguns desportistas da cidade de Maruim nos dão esse exemplo admirável dos que vivem para servir ao esporte. Hoje, mandando os seus boletins de notícia para todos os jornais e emissoras de rádio e de televisão, o presidente Wilson Mattos, da Liga Maruinese de Futebol Menor já projetou um campeonato que está sendo difundido, badalado e afinal prestigiado pelo povo maruinese. Um povo que está tendo o direito de prestigiar o futebol da sua terra. Enquanto isso, o Maruinese disputa um Campeonato Profissional e tem como sede jurídica a cidade de Aracaju, nunca jogando em Maruim, onde apenas realiza os seus treinos. Fatos assim nos levam a crer que os homens quando querem servir a uma causa, nobre e justa, terminam vencedores e nunca vencidos, dignificados e nunca despersonalizados. Este tem sido o grande óbice, o grande entrave, a grande barreira que vem impedindo o crescimento do futebol profissional e afinal o próprio Campeonato Amador. É que os "chefões" da F.S.D. não possuem nenhuma vocação de servir ao esporte, ao futebol enfim. Dirigem a FSD e dela se apossaram e a ela se aferram com unhas e dentes porque deleitam suas vaidades e satisfaz aspirações de passeios nababescos, viagens ao Rio e a cidades outras, apontados e entrevistados aqui e ali como os ALTOS (?) dirigentes do futebol sergipano. Agora mesmo, valendo-se do cartaz de Joãozinho, reconhecidamente o jogador no. 1 do futebol sergipano, os federacionistas estão pressionando Aerton sob a alegação infantil e politiqueria de que, caso o C.S. Sergipe permaneça ao lado da F.S.F. de ponta esquerda estará livre e poderá se transferir para todo e qualquer clube, de graça. O problema agora já não é evitar o reconhecimento da F.S.F. mas o vital agora é forçar o C.S. Sergipe abandonar, trair a F.S.F.. Ora,

meus caros leitores, partindo-se do elementar princípio de que o Confiança não aderiu à FSF porque os seus DONOS dedicam rancor e ódio ao Aerton, então como admitir-se que o Aerton aceite a humilhação de cair rendido à FSD e aceitar a tutela de Mané Gonçalves e C. Mota? Dolorosa interrogação. Dinheiro a FSD já não tem para oferecer ao C.S. Sergipe "vales salvadores". Como esse tipo de intimidação ou corrupção, se preferem, já não pode ser tão utilizado como sempre o foi, o maquiavelismo agora é a grande arma dos federacionistas. Então inventam que Joãozinho está livre, que os jogadores do Itabaiana estão livres, os do Cotinguiba, os do Vasco, enfim é uma espécie de chantagem emocional que não vai colar porque aí está o Conselho Regional de Desportos presidido por um homem de bem — o Cel. Renir — e acima de tudo um desportista desvinculado da politicagem sempre bem urdida pelos chefões e proprietários da F.S.D.

Notícias chegadas do sul do País nos dão conta que uma outra Federação, a Goiana, está vivendo o mesmo problema. Os profissionais de lá estão querendo libertar o profissionalismo das ingerências amadoristas. É bom que isto aconteça prá que os homens da CBD se convençam de uma vez por todas que um futebol tricampeão do mundo não pode e não deve continuar politicamente dirigido pelo futebol amador como ainda é a tônica em alguns Estados do Norte e Nordeste. Pelas bandas do sul do País, onde a civilização é mais avançada e esse negócio de chefões e proprietários por lá não existe, o futebol profissional vive a sua vida e o futebol amador a deles. Cada um no seu canto. O próprio CND vai terminar igualmente se convencendo de que uma posição deve vir de cima para baixo, isto é, o próprio CND precisa reformar as bases legislativas do esporte brasileiro e só assim, o esporte amador, desligando-se do profissionalismo encontrará sua própria afirmação.

RIO — O ministro da Educação e Cultura, Ney Braga, deverá aprovar, nos próximos dias, o Plano Nacional de Educação Física e Desportos (PNED), o último de uma série de três documentos elaborados pelo MEC para a reestruturação do esporte brasileiro, tanto amador quanto profissional.

Segundo alguns assessores da área, o PNED, elaborado no ano passado, só não foi aprovado e divulgado porque ainda não há uma conclusão final sobre os recursos que serão utilizados para a criação e manutenção dos Centros Sociais Urbanos (CSU).

A PNED deverá motivar a coletividade para a prática de atividades esportivas, de um modo geral, o que significará tornar acessível a educação física e desportos através da informação, participação das comunidades e ainda pelo acesso à vida ao ar livre. Nesse sentido, o plano dará especial atenção às áreas de educação física, e desporto estudantil, desporto de massa e desporto de alto nível.

Para especificar suas prioridades, os elaboradores do PNED se valerão da conclusão obtida através de diagnósticos feitos pelo MEC/IPEA, na área da educação física e desportos nacional estudantil, que constatou-se que, apesar da obrigatoriedade da educação física, ela é cumprida de modo parcial e mesmo a fiscalização dessas atividades acontece em nível formal. Assim, pretende-se desenvolver a prática da educação física e dos desportos em todos os graus de ensino, visando elevar o nível de aptidão física dos estudantes, principalmente das quatro primeiras séries do primeiro grau.

Até 1979, quando estará encerrado o II PND se estima que o sistema de ensino brasileiro tenha matriculado cerca de 27 milhões de estudantes, nos três níveis, assim distribuídos: 23 milhões no 1.º grau, dois milhões e meio no segundo grau, e um milhão e setecentos no ensino superior. Desse total, se espera que em 1979, na área da educação física e desporto estudantil, haja pelo menos dez milhões de praticantes. Por outro lado, na área do ensino superior, o que se pretende é a plena utilização da capacidade instalada dos equipamentos existentes.

Serão incorporados, segundo se afirmou, aproximadamente 640 mil alunos universitários às práticas esportivas. Também se procurará dar atenção ao professor ou técnico que permita o ensino de forma econômica. Paralelamente, será desenvolvido trabalho com o objetivo de implantar laboratórios para pesquisa científica com a participação do Governo. Ou, dar apoio às pesquisas desenvolvidas na área da administração pública ou iniciativa privada, para estimular a educação do que pretende o PNED física em seus diversos aspectos.

Dentro do que pretende o PNED, a educação física e desporto estudantil, juntamente com o desporto de massa, formarão a base do sistema. Com relação ao desporto de massa, depois de apuradas as principais deficiências desse setor, o plano pretenderá superá-las, através de uma ação que inclui, entre outros elementos, a formação de recursos humanos especializados, aproveitando-se o voluntariado, bem como o incentivo para que sejam realizadas competições

populares que prestem efetivos serviços à divulgação do desporto de massa.

Possivelmente, no trabalho que abrangerá os desportos de massa, serão aproveitados os centros sociais urbanos que, é provável, sejam instalados em número de 600, em diversas localidades do País. Os centros serão formados por bibliotecas, salão de atividades múltiplas, vestiários, instalações sanitárias, quadras e áreas para prática desportiva, além de outros compartimentos. Por outro lado deverão ser aproveitados toda espécie de recursos naturais que possibilitem práticas desportivas de massa, segundo o planejamento para essa área.

Quanto ao desporto de alto nível, é provável que ele assuma a função de ápice da pirâmide estruturada sobre a educação física e desporto estudantil e o desporto de massa. Contudo não se pretenderá concentrar todos os esforços nessa modalidade. Assim, se procurará dar continuidade às ações em curso, com relação à aquisição de equipamento e material desportivo destinados às instituições voltadas ao desporto de alto nível.

O plano visa aumentar a quantidade e qualidade das competições desportivas. No período de 76 a 79, se buscará condições para que se realizem cerca de 1.200 competições de alto nível no Brasil e 450 no exterior, o que acelerará o intercâmbio e desenvolvimento desportivo. Outro ponto importante deverá ser a reestruturação técnica e administrativa das entidades dirigentes do desporto nacional.

Segundo se soube, o PNED considera que a atual estrutura do desporto profissional e organizada de forma empírica e, via de regra insuficiente, não condizendo com os estágios técnicos atingidos pelo País, no momento. Porém, será mantido o apoio às confederações, ao Comitê Olímpico, às associações esportivas. Finalmente, deverá promover a criação de novas confederações para as modalidades desportivas do atletismo, natação, saltos ornamentais e polo aquático, remo, ginástica, handebol, arco e flecha, levantamento de peso e hóquei.

Tião desde ontem dirige Itabaiana

O técnico Sebastião Soares (Tião), assumiu na tarde de ontem, suas funções no Itabaiana, sendo apresentado aos jogadores pelo presidente Mozart Fonseca de Oliveira. Sua estréia oficial dar-se-á no amistoso da noite de amanhã, no Estádio Presidente Médici, contra o Esporte Clube Penedense, no pagamento ao passe de Wamberto.

O lateral direito Vavá, do Penedense, que tem compromisso certo com o Cotinguiba, esteve na manhã de ontem no escritório comercial do patrono José Queiroz, do Itabaiana, tentando acertar seu ingresso no tricolor da serra.

PAULISTAS CHEGARAM

Viajando no ônibus da linha, procedente de São Paulo, para o Itabaiana, chegaram na manhã de ontem, os jogadores Geraldo e Rinaldo, zagueiro de área e meio campista, respectivamente. Dependendo das condições físicas, poderão tomar parte no amistoso de sábado, contra o Penedense. Geraldo e Rinaldo vieram para um período de teste.

Na tarde de hoje, no Estádio Presidente Médici, o técnico Sebastião Soares, que não vai exigir muito dos jogadores — vêm de um longo recesso — estará comandando o apronto final visando o jogo de amanhã. É sua pretensão escalar contra o Penedense o time base do Itabaiana, evitando assim de fazer adivinhações.

Inter joga dia 18 contra Maruinese



Inter vai jogar em Maruim

A Associação Desportiva Maruinese aproveitando o recesso que a Liga Maruinese do Futebol Menor promoverá entre o primeiro e o segundo turno do seu campeonato, acertou amistoso para o próximo dia 18, contra o Internacional, de Pão de Açúcar, no Estádio Gonçalo Prado, em Maruim.

O time alagoano, considerado como um dos melhores do seu Estado, vem recebendo a soma de Cr\$ 1 mil livres. A diretoria do alvirrubro maruinese pelo sucesso que o futebol ali vem obtendo com a motivação criada pela Liga local, espera uma boa arrecadação, não havendo perspectivas de prejuízo financeiro.

PREPARATIVOS

O Maruinese, que ocupa a vice-liderança do campeonato da "Princesa do Ganhamoroba", inicia esta semana os preparativos para o jogo do próximo dia 18, contra o Internacional. Sua diretoria por outro lado estará reunida na próxima semana, a fim de liberar o preço dos ingressos para o jogo interestadual.

Os clubes classificados para a fase final do campeonato maruinese estiveram reunidos na noite da última quarta-feira, quando aprovaram a tabela. A ordem dos jogos não agradou os diretores do Maruinese e Ipiranga, que estarão em confronto na segunda rodada, quando pretendiam disputar o último jogo do turno.

ASSOCIAÇÃO DESPORTIVA CONFIANÇA CONSELHO DELIBERATIVO

EDITAL DE CONVOCAÇÃO

Pelo presente Edital de Convocação e em cumprimento às disposições do Art. 40, item I, letra B combinado com o § 5o. do Art. 27 dos Estatutos da A.D. Confiança, este Conselho Deliberativo, convoca os senhores Conselheiros, para uma reunião de caráter ordinário, a ser realizada em primeira convocação às 20:00hs, com maioria e em 2a. convocação às 20:30hs, com qualquer número, do dia 20 de janeiro de 1976, tendo como local a sede social, sita à Avenida João Rodrigues 582, para os assuntos:

- a — Eleição para Presidente e Vice-Presidente da Diretoria Executiva;
- b — Eleição da Mesa Diretiva do Conselho Deliberativo;
- c — O que ocorrer.

Aracaju, 7 de janeiro de 1976

Bel. CLÓVIS GUSMÃO MELO
Presidente do Conselho Deliberativo da A.D.C.