VENDA RIGOROSAMENTE PROIBIDA
EXCLUSIVO DOS ASSINANTES

JORNAL da cidade

ARACAJU (SE), 10 DE JANEIRO DE 1975 – ANO IV – No. 1139 – CR$ 2,00
– SÁBADO –

Chaplin dia 17 no CCS

O Clube de Cinema de Sergipe estará abrindo suas atividades de 1976 no dia 17 próximo, com a exibição do clássico do cinema mundial "O Garoto", de Charles Spencer Chaplin – Carlitos. Na portaria os associados devem apresentar o recibo um – janeiro –, que custará 20 cruzeiros. O sócio terá direito a levar um acompanhante. Os não-sócios do Clube de Cinema de Sergipe poderão adquirir convites, no valor de 10 cruzeiros. Na mesma sessão será apresentado o filme curto "Os Ociosos", que é também dirigido, escrito e interpretado por Chaplin.

RENÚNCIA NA SUDAP

Depois da Comase, a Sudap também ficará vaga. O Superintendente Geraldo Barreto não continuará muito tempo após a saída de João Ávila, da Comase, que será concretizada no próximo dia 16, durante reunião de Assembléia Geral. A Assembléia da Comase já foi convocada por edital e da sua ordem do dia consta a renúncia de toda a diretoria. Sairão, além de João Ávila, todos os diretores da empresa.

A saida de Geraldo Barreto, da Sudap, já é um fato considerado certo e dele o Governador José Leite teria conhecimento há vários dias. Geraldo está inclusive ultimando providências para tirar um passaporte e viajar a Europa onde deveria fazer um curso. Diante do convite recebido para aviagem a Europa, o atual di**rigente da Superintendência de Agricultura e Produção teria colocado o cargo à disposição do Governador.**

O dirigente da Sudap tem "status" de Secretário de Estado e assim seria ele o quarto auxiliar do primeiro escalão do Governador José Leite a ser substituído. Inicialmente renunciou o Secretário da Justiça, Ediraldo Matos, e a Pasta até agora está sendo exercida cumulativamente pelo Secretário de Segurança, Adroaldo Campos. Depois o Governador José Leite deslocou o Secretário da Fazenda, Adalberto Moura, para uma das diretorias do Banco do Estado e transferiu da Secretaria da Administração para a da Fazenda, o Secretário Enivaldo Araújo. (pág. 4).

Comase: toda Diretoria vai renunciar

Os principais comentários político administrativos, ontem, em Aracaju, davam conta de que após as renúncias do Diretor Comercial, José Dantas Andrade, e do Diretor Técnico, José Flávio Pinto Primo, o Diretor Presidente da Companhia Agrícola de Sergipe, João de Souza Ávila, havia também renunciado ao cargo que ocupa até então.

Os comentários enfatizam que o pedido de João de Souza Ávila teria sido apresentado ao Governador Rollemberg Leite na última quinta feira, e que de há muito os setores interessados aguardavam a renúncia de toda a diretoria do órgão.

ELEIÇÃO

O Edital, convocando nova eleição, já foi encaminhado pelo Gabinete do Governador ao Diário Oficial do Estado e deve ser publicado na edição de hoje. A eleição está sendo convocada para as 14 horas e 30 minutos do dia 16. Ontem, comentava-se também que a nova Diretoria da Comase já estaria escolhida. O Dr. Fernando Ribeiro Franco pode assumir o cargo de Diretor Presidente; a Direção Comercial pode ficar com o Dr. Fernando Mendonça; enquanto para o cargo de Diretor Técnico pode ser indicado o Dr. Roberto da Costa Barros. Apesar dos nomes serem cotados, nenhuma fonte do Governo quis confirmar ou desmentir a notícia.

Educação: decreto beneficia dez municípios

O Governador Rollemberg Leite assinou vários decretos transformando Grupos Escolares do interior do Estado em Escolas de 1o. Grau, ampliando a rede escolar do Estado. Foi recordado na ocasião que o Governador José Leite, quando exerceu o Governo sergipano em 1947, criou no interior do Estado, o primeiro estabelecimento de ensino médio – a Escola Murilo Braga –, em Itabaiana. Sergipe só dispõe, até hoje, de dois ginásios na sua rede escolar que, agora, passa para 12. Agora, estão atendidos os municípios de Propriá, Capela, Nossa Senhora das Dores, Siriri, Pacatuba, Feira Nova, Pinhão, Indiaroba, Cumbe e São Miguel do Aleixo.

Aumento dos táxis em vigor: acabou-se a "tabela amarela"

Publicado no Diário Oficial o decreto municipal que aumenta o preço da bandeirada dos táxis, pondo fim, assim, à discutida "tabela amarela", pois agora, o usuário paga apenas o que registrar o taxímetro. Também o prazo para o aferimento dos taxímetros encerrou-se ontem, após uma semana de trabalhos.

Os motoristas não se mostram muito satisfeitos com o aumento das corridas, que antes vinham sendo cobradas por meio das tabelas amarelas, face o considerarem fora da realidade. A respeito, o motorista José Carlos dos Santos disse à reportagem que a majoração em vigor não compensa em virtude do alto custo da gasolina e das peças. Quanto à invalidade da tabela amarela, considerou ótimo face às discussões que surgiam com os passageiros, que nela não acreditavam muito e acabavam desconfiando dos profissionais do volante.

Não só os motoristas estão descontentes. Os usuários também reclamam a falta de táxis, notadamente nas horas do "rush". Sabe-se que existem 700 carros de praça rodando em Aracaju e que a Prefeitura abriu inscrições para mais 100, daí acreditar-se que o atendimento à população melhorará.

Vestibular começa amanhã

Começa amanhã, às oito horas, o Concurso Vestibular da Universidade Federal de Sergipe, com a realização da prova de Estudos Sociais. Para segunda feira está marcada a prova de Línguas Estrangeiras – Inglês e Francês – seguida, até à próxima quinta feira, das provas de Comunicação e Expressão, Ciências e Matemática. Todas as provas começarão às oito horas, e o candidato que deixar de comparecer a no máximo uma delas, não estará excluído do Concurso, permitindo-se que participe apenas com os pontos que reunir nas demais matérias.

O Concurso Vestibular 1976 será realizado na Área de Humanidades da UFS – números de inscrição de 01 a 880 –, Colégio Oito de Julho – de 881 a 1800 –, Colégio Tobias Barreto – de 1801 a 2720 –, e Estádio Lourival Baptista – de 2721 a 2255. Congregando capital e interior, o Concurso Vestibular 76 tem 5.423 candidatos inscritos, sendo 5.255 em Aracaju – concorrendo a 1.050 vagas – e 168 no interior do Estado – disputando 100 vagas para Licenciatura Curta.

COMISSÃO

A Comissão Central do Concurso Vestibular é presidida pelo professor José Carlos Garcez de Menezes, e composta pelos professores Fernando Sampaio, Cândida Maria Fontes de Santana, Wellington Oliveira dos Santos, Edson Renê de Oliveira Borges, Iara Alves Menezes, Cleovansóstenes Pereira de Aguiar, Maria Hozana de Souza, Antonio Fontes Freitas e Ailton Pita Falcão.

Os candidatos que deixarem de comparecer à Reitoria, para recebimento dos Cartões de Identificação, no prazo estabelecido, devem fazê-lo amanhã, munidos do documento de identidade apresentado no ato de inscrição. O Jornal da Cidade dará ampla cobertura ao Vestibular. As últimas provas do Simuladão JC vão publicadas hoje nas 6a. e 7a. páginas.

A fome ronda São Cristóvão

Criança subnutrida morre no hospital

Subnutrida e atacada de vermes, esta criança, que não aparentava nunca ter cinco anos de idade, morreu, quarta feira passada no Hospital Senhor dos Passos, mantido em São Cristóvão graças à dedicação da Ordem dos Franciscanos, auxílios da Igreja e alguns órgãos.

"A fome ronda a cidade de São Cristóvão". Disse ontem à reportagem a Irmã Fernanda Maria, acrescentando que nada falta àquele nosocômio para atender às inúmeras crianças que lá chegam diariamente, com fome e repletas de vermes, ao ponto de muitas serem apresentadas completamente cegas e esqueléticas diante do avançado estado de subnutrição em que se encontram.

Irmã Fernanda, que não escondeu o fato de ser grande o número de crianças subnutridas nos arredores de São Cristóvão, fez questão de dizer que elas não passam fome no Hospital Senhor dos Passos e sim que chegam neste estado e que, nem sempre, a dedicação e os recursos que dispõem podem salvá-las, quando disse que muito se deve à ajuda de pessoas generosas, dos "cursilhos" da Arquidiocese de Aracaju, da Secretaria de Saúde, Funrural, INPS e LBA. O Bispo Auxiliar de Aracaju, Dom Edvaldo Gonçalves Amaral, também disse ao JC que o Hospital Senhor dos Passos, recebe grande número de crianças famintas, ao negar desconhecer que lá elas morram por este motivo.

Vive, assim, o Hospital Senhor dos Passos dias intensos de luta para salvar pequenas vidas, num trabalho elogiável que tem à frente os frades alemães Lino e Afonso, respectivamente Diretor Geral e Presidente daquela casa de saúde, segundo a Irmã Fernanda, afiançando que a miséria é grande nas circunvizinhanças de São Cristóvão, quando negou que a Prefeitura da localidade venha prestando qualquer auxílio ao nosocômio, pois até a conta de energia elétrica vem cobrando. Disse ainda, que o hospital fez sua festa de Ano Novo, oferecendo um almoço para as crianças pobres e que mais de 600 participaram do mesmo. Estas foram as declarações de uma freira que mostram um quadro triste, porém verdadeiro: a fome ronda a quarta cidade mais antiga do Brasil.

Simuladão do Vestibular hoje no "JC"

Leia nas págs - 6 e 7

O cantor Luizito Gema às voltas com a Justiça sergipana

O cantor paulista Luizito Gemma durante a apresentação que fez em Aracaju deflorou uma menor de 16 anos de idade na praia de Atalaia. Depois prometeu casamento e desapareceu, sem mais dar notícia para aquela a quem dizia tanto amar. Hoje, a jovem está com seis meses de gravidez e o artista vai ser intimado, por Carta Precatória, a depor perante à Justiça sergipana.

Quem também não está com a situação muito boa é Janilson Batista, vulgo "Dêgo", que na madrugada do dia 29 de dezembro passado, no bairro América, matou, com uma facada, Ângelo Vieira Figueiredo, o "Antônio Massa". O processo que apura seu crime aguarda o pronunciamento do promotor público Luiz Dantas Tavares.

Grupo D'Aqui faz sucesso

Um verdadeiro sucesso o show musical "Tropical Nordeste", apresentado pelo Grupo D'Aqui, nos dias 6 e 7 do corrente, no auditório do Conservatório de Música. O texto e os arranjos musicais resultaram num espetáculo de primeira qualidade.

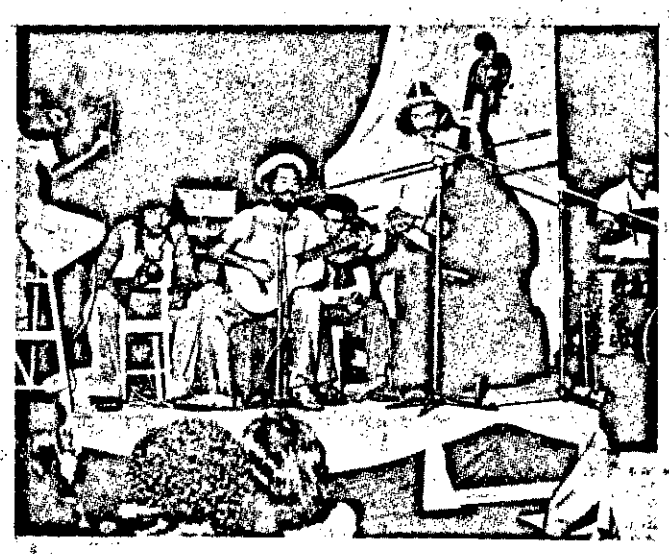

Engenharia da Setes fará provas no dias 24 e 25

O Primeiro Concurso de Habilitação de 1976, da SETES – Sociedade de Ensino Técnico e Superior "Tobias Barreto", para o Curso de Engenharia de Produção, será realizado nos próximos dias 24 e 25, na Escola Nobre de Sergipe – Praça Camerino, 181. As provas terão início às 08:00 horas e o candidato deverá chegar ao local 15 minutos antes, do horário marcado.

AS PROVAS

No dia 24, serão realizadas as provas de Comunicação e Expressão (Português, Francês e Inglês e Ciências (Física, Química e Biologia); No dia seguinte: Matemática e Estudos Sociais (OSPB, História e Geografia).

Por outo lado, o Setor de Recepção Acadêmica comunica que continuam abertas as inscrições, na Secretaria do Curso – Praça Camerino, 181.

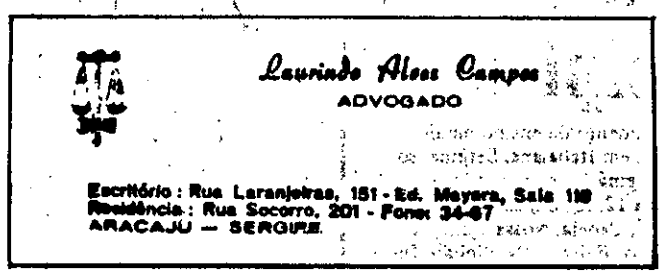

NOTAS E COMENTÁRIOS

JURANDYR CAVALCANTI

Patrocinada pelo Conselho Estadual de Cultura e a indispensável colaboração da Academia Sergipana de Letras, Instituto Histórico e Geográfico, Movimento Cultural de Sergipe, Associação Sergipana de Cultura, Sociedade de Cultura Artística de Sergipe, Clube Sergipano de Poesia, Sociedade Franco Brasileira (Alliance Française) e Academia dos Jovens Escritores, a Associação Sergipana de Imprensa estará realizando, às 20 horas do próximo dia 12, no Auditório da Biblioteca Pública Epifânio Dórea, uma solenidade que assinalará a passagem do sesquicentenário de nascimento do jornalista Francisco José Alves, imortal abolicionista nascido em Itaporanga, neste Estado.

MEDALHAS

Durante a solenidade promovida pela Associação Sergipana de Imprensa, com o apoio das entidades culturais sergipanas, os jornalistas Orlando Dantas, Antonio Ferraz Alvares e Godofredo Diniz, estarão recebendo MEDALHAS DE HONRA AO MÉRITO MONSENHOR SILVEIRA, confeccionadas em ouro. Consta, também do programa, uma palestra a ser proferida pelo jornalista Luiz Antonio Barreto, sobre a personalidade do jornalista Francisco José Alves.

CRISE

Tudo indica que a crise motivada pela renúncia do Dr. José Dantas de Andrade, Diretor Comercial e engenheiro José Flávio Correia Primo, Diretor Técnico da COMASE, será contornada nas próximas horas pelo professor José Rollemberg Leite.

REPERCUSSÃO

Das mais negativas as repercussões provocadas pelas renúncias dos conceituados auxiliares do professor José Rollemberg Leite, José Dantas de Andrade e José Flávio Correia Primo das elevadas funções que exerciam na COMASE.

DIFICULDADES

Mesmo para um homem sabidamente sereno como o professor José Rollemberg Leite, as constantes crises havidas em sua administração, em menos de um ano, desgastam, perante a opinião pública, o mais bem intencionado dirigente.

HORÁRIO

Os servidores burocráticos do INPS vão passar a dar oito horas por dia, de expediente, conforme determinação do Ministério da Previdência Social. Comenta-se, sem confirmação oficial, que para os técnicos, será de seis horas a jornada, diária, de trabalho.

TRANSFERIDO

O Sr. Emmanuel Mendes, que durante 14 anos servia na agência local do BANORTE, foi transferido para outro setor, devendo seguir para outra cidade, nos próximos dias.

PASSAGENS

Para se conseguir um lugar nos aviões que operam no Aeroporto Santa Maria, em alguns dias da semana, é necessário que se faça com antecedência. Os aviões já passam pelo Santa Maria quase lotados.

DELEGADO

Ainda não foi empossado na recém criada 4a. Delegacia de Polícia, com jurisdição no bairro de Atalaia, o Dr. Arício Menezes Fortes. O novo titular da referida recém criada delegacia, ainda não fez nenhum pronunciamento à imprensa.

INDUSTRIAL

Encontra-se nesta capital o industrial Luciano Amado, Diretor da Empresa Industrial São Cristovão. Atualmente a indústria textil vem reagindo satisfatoriamente e a EISC está faturando bem.

DANUSA

Segundo informações do sr. Erotildes Araújo, Diretor da OEA – Organização Erotildes Araújo, ainda existem apartamentos no Edifício DANUSA para alugar. Os interessados poderão obter melhores informações no escritório da OEA, localizado no NORCON–Shopping Center.

EDIFÍCIO

Dentro de mais alguns meses a firma Paes de Andrade, especialista em artigos de armarinho, estará inaugurando sua moderna sede própria, situada na Praça da Estação Rodoviária.

MEDITAÇÃO

Irmão, examina-te com mais atenção e reconhecerás que ainda vive o mundo em ti e o vão desejo de agradar aos homens. Quando, pois foges de ser humilhado e confundido por teus defeitos, evidencia-se que não és verdadeiramente humilde, nem morreste ainda, inteiramente, para o mundo, nem o mundo está crucificado para ti. Ouve, porém, irmão, a palavra de DEUS e não farás caso de dez mil palavras dos homens. Ainda que dissessem contra ti tudo o que de mais pernicioso pudesse ser ex-cogitado, que mal adviria daí, se o deixasse, inteiramente, passar, como se fosse uma palha, que o vento leva? Acaso, cairia por isso um só fio de cabelo de tua cabeça? Lembra-te, irmão, que o testemunho dos homens muitas vezes se engana; mas o juizo de DEUS é verdadeiro, permanente e não será revogado.

EMPRESA GRAFICA DE SERGIPE LTDA

Editora do JORNAL DA CIDADE – Rua Santo Amaro, 296 – Fone: 33-75 – Telex: 792-121 – Diretor: Nazário Ramos Pimentel – Editor: Célio Nunes – Redatores e Reportagem: Paulo Roberto, Jurandi Santos, Paulo Serra e Milton Alves. – Diagramação e Montagem: Osni Souza Lins

Os artigos assinados são de inteira responsabilidade dos seus autores.

SANTO DO DIA – São Gonçalo

Tudo facilitado na DISCAR

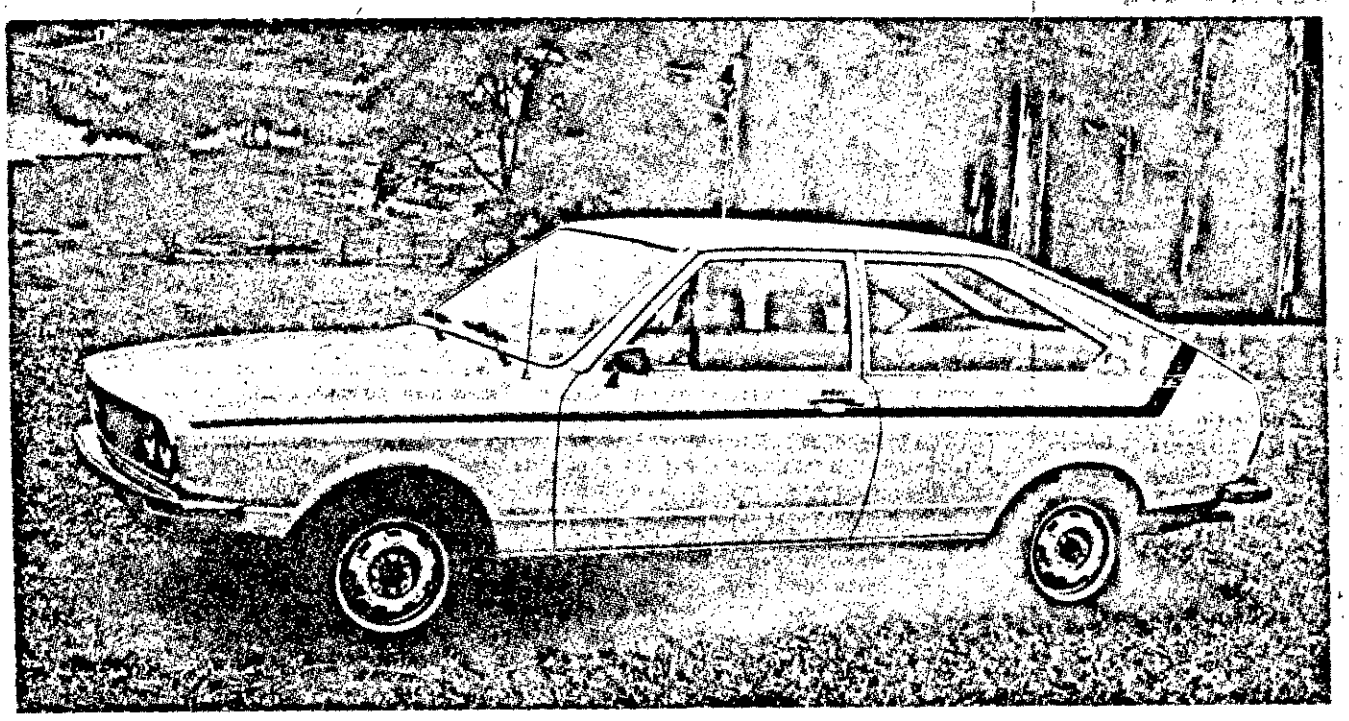

As linhas arrojadas do PASSAT TS. Uma assistência técnica perfeita e efetiva são fatores que devem pesar na compra do seu carro Volkswagen. Na DISCAR você encontra qualquer carro da linha Volkswagen com as mesmas facilidades de pagamento. Venha tomar um cafézinho conosco verifique o que afirmamos e conheça o mais novo lançamento: PASSAT TS.

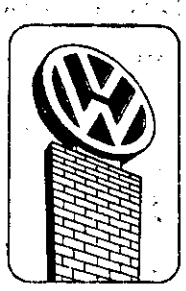

DISCAR

AV. COELHO E CAMPOS, 409.

Os entulhos tomam conta das calçadas

Os entulhos tomam conta das calçadas de Aracaju e invadem os leitos das ruas. Parece que a poeira que se desprendem impede que as autoridades competentes vejam o problema.

Um velho problema e que se 'agrava' com o passar dos tempos, sem que as autoridades competentes dele tomem conhecimento, é sem dúvida o provocado pelos entulhos que tomam conta das calçadas de Aracaju. Novos prédios são erguidos, reformas de alguns são feitas e outros desabam e o resultado final é sempre o mesmo: tijolos, pedras, barro, areia e uma infinidade de escombros que tomam, eternamente, os calçamentos e chegam a invadir os leitos das artérias.

São poucos os passeios da cidade que não estão tomados pelos entulhos, principalmente no centro comercial, fato que dificulta a movimentação do pedestre, faz com que os veículos abandonem os acostamentos das ruas, oferece um péssimo aspecto e deixam a nítida impressão de descaso por parte de quem está encarregado da equação do problema.

EM ARACAJU É ASSIM

Não é preciso emérito observador para verificar que em Aracaju é assim: os caminhões começam a chegar carregados de material de construção para um novo prédio a ser construído. Tábuas, pedras, tijolos e o que for necessário para a obra é descarregado e a calçada fica impedida. Passa-se o tempo e o novo prédio ergue-se magestoso, mas os entulhos permanecem.

Por uma fatalidade, um velho casarão desaba. Todo mundo lamenta, a imprensa comenta o fato e os curiosos se aglomeram no local os dias vão passando e não se fala mais no fato ou tampouco para os escombros que continuam tomando os passeios, como acontece na esquina da rua Santo Amaro com Geru.

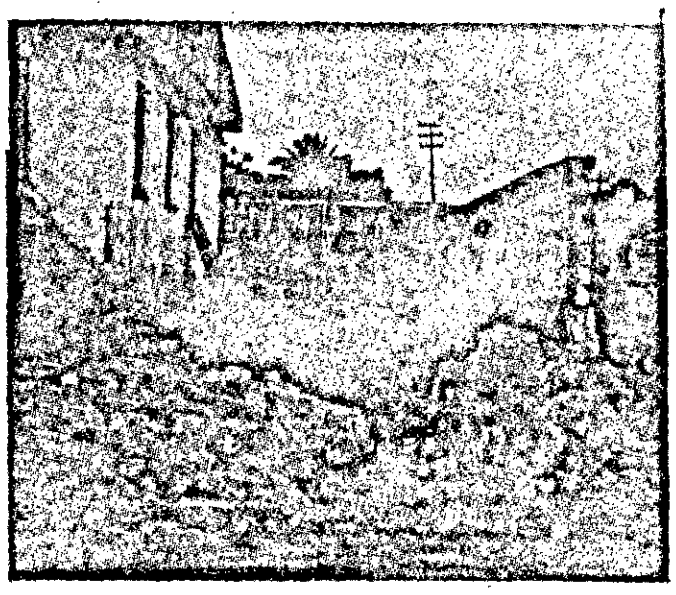

Os desabamentos ocorrem e os passeios ficam tomados pelos escombros. O tempo e os restos do prédio ou de um simples muro permanecem no leito das calçadas, lembrando que algo precisa ser feito para que Aracaju não continui sendo o "paraiso dos entulhos".

Muitas casas são reformadas. Seus proprietários melhoram suas fachadas e dependências, dando-lhes um novo aspecto. A morada fica nova, todavia o velho problema se repete: lá estão os entulhos, que permanecem no calçamento. Repete-se, assim, um fato rotineiro, constante e cuja equação parece não interessar a ninguém, deixando patente que, sem sombra de dúvidas, as calçadas de Aracaju dos entulhos.

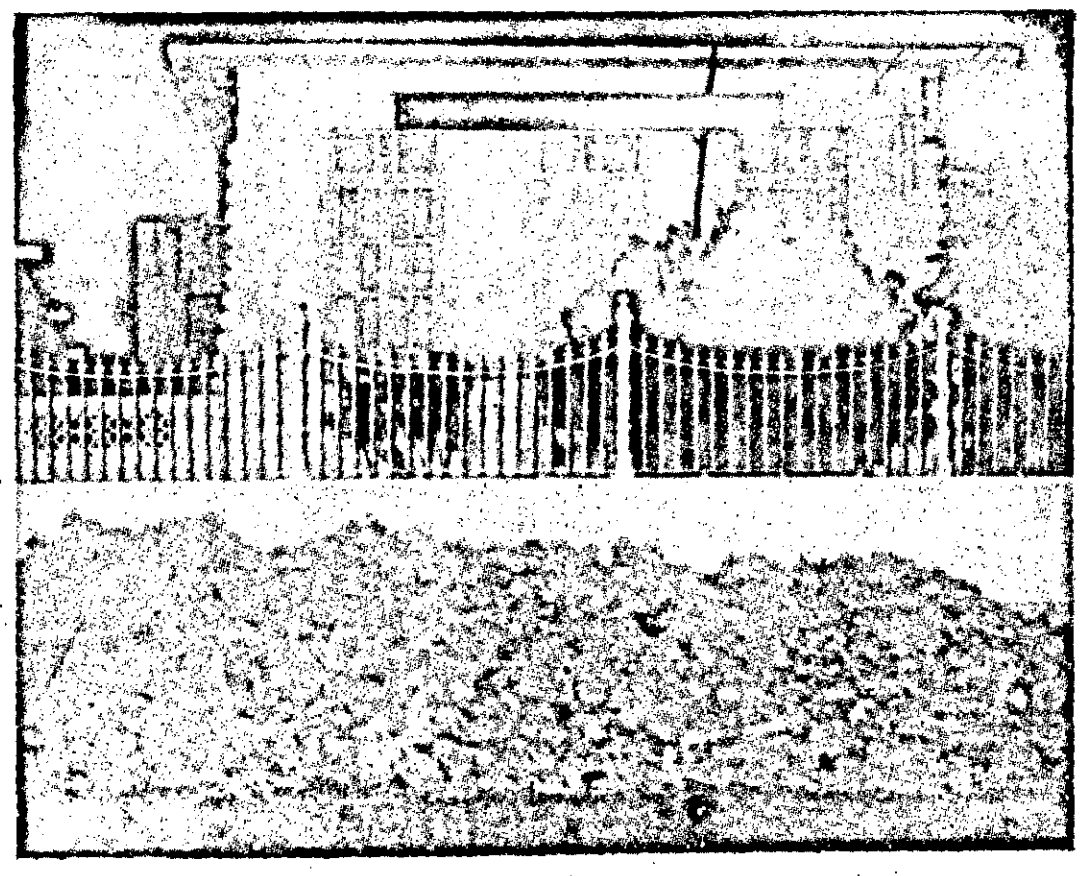

Belas residências são erguidas ou reformadas, mas, no final da história, restam os cascalhos nos calçamentos. Os pedestres reclamam, os motoristas são obrigados a abandonar a mão do tráfego e as consequências surgem; contudo fica tudo no mesmo.

BANCO DO BRASIL S. A.

NOVOS TELEFONES

Por motivo de incorreções na publicação do GUIA "PIT", o BANCO DO BRASIL informa a seus clientes a lista dos novos telefones já instalados, destacando os setores servidos por cada aparelho.

CENTRO PABX – GERAL (0792) – 22.1122

LINHAS DIRETAS

Residência do Gerente
Rua Raimundo Fonseca, 79 – 22-3939

Gerência
Pça. General Valadão, 341 - 3o. andar – 22-6677

Subgerência
Pça. General Valadão, 341 - 4o. andar – 22-6767

Administração dos Edifícios da Agência
Pça. General Valadão, 341 - 6o. andar – 22-6633

Setor de Operações
Pça. General Valadão, 341 - 3o. andar – 22-6100

Setor de Telecomunicações
Pça. General Valadão, 341 - 4o. andar – 22-0234

AGÊNCIA DA "CEASA"
Rua Riachão, s/no. – 22-7799

Aracaju (Se), 06 de janeiro de 1976

Wilson dos Santos Garcia – Gerente
Hélio Ribeiro Lopes – Subgerente

REDE HOTÉIS NORDESTE S.A.
CGC 13 074 331
Rua Itabaianinha no. 371 – ARACAJU – SE.

ANÚNCIO DO ART. 99. D. LEI 2627/40

Tornamos público que se encontram à disposição dos Srs. Acionistas, na sede desta Empresa, no endereço supra, todos os documentos de que trata o Art. 99, do D. Lei 2627, de 26/09/40.

ASSEMBLÉIA–GERAL ORDINÁRIA

Edital de Convocação

São convidados os Srs. Acionistas para a sessão de Assembléia-Geral Ordinária, que se realizará no próximo dia 10 de fevereiro de 1976, às 20:00 horas, na sede social à rua Itabaianinha no. 371, desta cidade, para os seguintes fins:

a) Conhecimento e deliberação sobre o relatório da Diretoria, balanço-geral, conta de resultados e parecer do Conselho Fiscal, relativo ao exercício encerrado a 31 de dezembro de 1975;

b) Eleição dos membros efetivos e suplentes do Conselho Fiscal;

c) Fixação dos honorários da Diretoria e dos membros do Conselho-Fiscal para 1976;

d) Outros assuntos correlatos e conexos.

Aracaju, 07 de janeiro de 1976
BENEDITO DO ESPIRITO SANTO
Diretor – Presidente

CURTINBRA

CURTUME INDUSTRIAL DO NORDESTE DO BRASIL S/A

C.G.C.M.F. 13073580/0001

Capital Autorizado.....	50.000.000,00
Capital Subscrito.....	19.567.945,00
Capital Integralizado.....	19.567.945,00

ASSEMBLÉIA GERAL EXTRAORDINÁRIA

PRIMEIRA CONVOCAÇÃO

Ficam convidados os acionistas do CURTINBRA–Curtume Industrial do Nordeste do Brasil S. A., a se reunirem em primeira convocação em Assembléia Geral Extraordinária, na sede social situada no km 116, da BR–101, Itaporanga d'Ajuda, Estado de Sergipe, no próximo dia 19 de janeiro, às 15 horas, a fim de deliberar sobre o seguinte:

a – Alteração dos Estatutos Sociais decorrente da modificação da composição do Capital Autorizado.

b – Outros Assuntos conexos e correlatos.

José Gustavo Cisne Pessoa
– Diretor –

As alterações continuas já preocupam José Leite

A esta altura já deve estar sendo objeto de preocupações por parte do Governador José Rollemberg Leite a falta de estabilidade revelada pelas frequentes modificações introduzidas na sua equipe de Governo.

O Secretário de Estado ou qualquer outro auxiliar ocupando cargo de confiança não ganha ao ser nomeado um diploma legal que lhe assegure permanência estável durante os quatro anos de mandato do Chefe do Executivo. Muitas vezes, torna-se politicamente mais recomendável a alteração de quadros administrativos justamente nos primeiros meses de Governo, do que retardar as decisões e teimosamente manter indicações feitas e que em alguns casos não correspondem às expectativas.

No caso porém de ocorrerem alterações frequentes e resultantes em algumas circunstâncias de desentrosamentos entre setores da administração, configura-se uma realidade capaz de gerar perigosas consequências para o Governo como um todo.

Especificamente sob um prisma político, é altamente negativo o fato de ter o Governo quase todos os meses que recompor setores, renovar contratos, buscar novos nomes, sem falar evidentemente nos prejuízos administrativos que a descontinuidade poderá causar.

Desde que assumiu há menos de um ano, o sr. José Leite teve que substituir três Secretários de Estado e agora talvez tenha que substituir o quarto. É verdade que duas das substituições obedeceram apenas a um remanejamento dentro da órbita do próprio Governo, mas, como envolveram Secretarias da maior importância, não podem ter deixado de gerar consequências.

Na Secretaria da Fazenda, o sr. Enivaldo Araújo, um experimentado administrador, cuja inflexibilidade no cumprimento dos deveres funcionais é por demais conhecida, promoveu uma completa mudança, substituindo quase todos os ocupantes de cargos em confiança, ao tempo em que descasca o "abacaxi" de inquéritos administrativos que estão sendo iniciados ou concluídos e que irão resultar na tarefa desagradável mas irrecusável de punir. A Secretaria da Fazenda é a mola mestra da administração e toda mudança necessariamente repercute de forma mais sensível.

Agora, provavelmente, o Governador terá de indicar um novo Superintendente para a Sudap e todos os dirigentes da Comase, o que equivale dizer que toda a cúpula executiva da política de desenvolvimento para o setor primário será substituída, no período ainda em que se pretende passar dos planos para a execução. Na Energipe, uma diretoria foi modificada o mesmo ocorrendo na Emsetur, embora a inexpressividade desta última empresa que se debate na impossibilidade de executar uma política válida para o turismo, retire inteiramente do ato qualquer significação maior.

No Detran houve a renúncia do seu diretor e a direção do órgão do trânsito vem sendo até agora exercida interinamente pelo diretor-técnico.

O Governador não sofre uma oposição sistemática pois os descontentes da Arena preferem adotar uma atitude de dissimulação, e no MDB apenas o deputado Guido Azevedo tem sido um crítico constante embora não sistemático. Se existisse uma oposição ativa, poder-se-ia inclusive imaginar que estaria existindo uma trama de "desestabilização" dirigida contra o Governo, pois, de outra forma, seria difícil explicar tantas alterações em tão curto espaço de tempo.

Diante de tantas e tão frequentes mudanças já se afirma inclusive que o irrequieto ex-Secretário da Justiça, Ediraldo Matos, residindo agora no Rio de Janeiro estaria disposto a vir a Sergipe fundar o clube dos ex-auxiliares do Governador José Leite. Ficando ressalvado nos estatutos, que não podem participar os ex-auxiliares do primeiro Governo em 1974.

BANCO DANTAS FREIRE S/A
C.G.C. No. 13.004.577/0001 – 13.

Anúncio do Art. 99

De acordo com o Decreto-Lei no. 2.627, de 26 de setembro de 1940, Art. 99, ficam à disposição dos Senhores Acionistas na sede do BANCO DANTAS FREIRE S/A, à rua João Pessoa, no. 85, nesta capital, todos os documentos relativos ao Balanço-Geral, realizado em 31 de dezembro de 1975, bem como, os demais a que se refere o mencionado Artigo.

Aracaju(Se), 05 de janeiro de 1976

a) Murilo Meneses Dantas
– Diretor Presidente

a) Luciano Barbosa Mendonça
– Diretor-Gerente–

EROTILDES ARAUJO
IMÓVEIS
Edf. Norcon S/ 101

VENDE–SE UM APTO.
No Edif. Cidade Jardim, com 3 quartos, copa cozinha, 2 sanitários sociais, dependencia de empregada, com lustres cortinas, ótimo acabamento, este apto. fica frente para a Av. Beira Mar. Preço a combinar

VENDE–SE UMA CASA
Vende-se uma casa na rua José Ramos da Silva – Praia Treze de JUlho, com três quartos, copa, cozinha, sanitário, dependência para empregada, e quintal. Preço 330 mil cruzeiros.

MANSÃO À VENDA
Ótima mansão situada à Avenida Augusto Maynard, com quatro quartos, garagem, acabamento de primeiro qualidade. Preço a combinar.

VENDE–SE CASA NO BAIRRO CIRURGIA
Casa no bairro Cirurgia está à venda. Possui três quartos, uma suite, garagem e dependências para empregada. Preço 370 mil cruzeiros.

VENDE–SE CASA NA COLINA DO SANTO ANTONIO
Vende-se uma casa no alto da Colina do Santo Antonio, com três quartos, cozinha, sanitário e quintal. Preço 80 mil cruzeiros.

CASA À VENDA NA PRAIA TREZE DE JULHO
Vende-se uma casa na praia Treze de Julho, próxima à Avenida Saneamento, com três quartos, copa, cozinha, sanitário, dependências para empregadas e um andar na garagem. Preço 500 mil cruzeiros.

CASA COMERCIAL À VENDA
Vende-se uma casa comercial em São Cristovão, entre a Avenida Rio Branco e João Pessoa. Preço 500 mil cruzeiros.

CASA NOVA À VENDA
Vende-se uma casa recém construída, na rua Frei Paulo, com três quartos, um suite, garagem. Preço 420 mil cruzeiros.

LOTES NO "SÍTIO LEANDRO MACIEL"
Vende-se lotes no "Sítio Dr. Leandro Maciel", na Avenida Desembargador Maynard. Terreno doce – ótimo para construções. Preço a combinar.

Na Rua Salgado temos dois depositos para vender cada deposito mede 7X30 tendo no interior do mesmo sanitário completo, área de circulação, preço de cada deposito Cr$ 125.000.

VENDE-SE UMA CASA
Próxima à Av. Saneamento, com 3 quartos, copa, cozinha, sanitário, garagem, varanda. Uma parte financiada pela CEF. Preço: Cr$ ..... 200.000,00.

VENDE-SE UMA CASA
Na rua Duque de Caxias, com 3 quartos, copa, cozinha, sanitário, dependência de empregada; esta casa é estilo colonial. Preço ..... Cr$ 380.000,00.

VENDE–SE UMA CASA
Na Av. 24 de Outubro, medindo 20x40m, com 3 quartos, copa, cozinha, sanitário, dependência de empregada e garagem. Preço: Cr$ 300.000,00.

VENDE-SE UMA CASA
Na rua Edson Ribeiro com 3 quartos, copa, cozinha, sanitário social, 2 armários embutidos, esta casa fica próxima a Av. Saneamento. Preço: Cr$ 170.000,00.

VENDE-SE UMA LOJA
Localizada na rua São Cristovão, centro comercial. Preço do prédio Cr$ 500.000,00

VENDE–SE UMA LOJA
Na galeria do edif. Norcon loja com sub-loja. Preço a combinar.

VENDE-SE UMA CASA
Na Av. Hermes Fontes com 2 pavimentos, 4 quartos, copa, cozinha, garagem, ótimo acabamento. Preço a combinar.

VENDE–SE TRÊS CASAS
Na rua Ribeirópolis, casas recem-construidas, ótimo acabamento, todas lageadas, terreno próprio e estando livre para ser financiada. Ótima oferta.

Temos salas para alugar nos Edifícios NORCON e Cidade de Aracaju.

Vendemos para pronta entrega: FAZENDAS, SÍTIOS, CHÁCARAS, PONTOS COMERCIAIS – TUDO FACILITADO.

EROTILDES ARAUJO – EDIFICIO NORCON
SALA – 101 – ARACAJU – SERGIPE
NOSSO TELEFONE – 22-1157

CONFIDENCIAL

VAGAS NO STF

Irão ocorrer vagas no Supremo Tribunal Federal. Existem pelo menos dois sergipanos fortemente cotados para se transformarem em Ministros. Um deles, já é Ministro do Tribunal Federal de Recursos, Armando Rollemberg, que poderá ser elevado ao cargo de Ministro do Supremo. O outro provável Ministro é um parlamentar.

RENÚNCIAS NA COMASE

Depois das renúncias agora confirmadas oficialmente na Comase, cuja diretoria deverá ser totalmente reformulada, é possível que o Governador José Leite, modifique também o comando da Sudap. Assim, mais um setor de primeira linha da administração poderá ficar disponível para um novo nome a ser escolhido pelo Governador, que até agora não indicou ainda o titular da Secretaria da Justiça, que está vaga há mais de três meses.

VENDA DE TELEVISÕES

Os Diários Associados, em menos de um mês, tiveram sua rede nacional reduzida em duas emissoras de TV. Foram vendidas a TV Paraná e a TV Alterosa, em Minas Gerais. Enquanto isso, Sílvio Santos prepara-se para disputar a liderança que a Rede Globo vem assegurando em todo o País há muitos anos. Quando entrar em funcionamento, ainda este ano, o canal de TV concedido a Sílvio Santos no Rio de Janeiro, já estarão afiliadas à nova estação geradora pelo menos quinze emissoras de TV em todo o Brasil.

A REITORIA

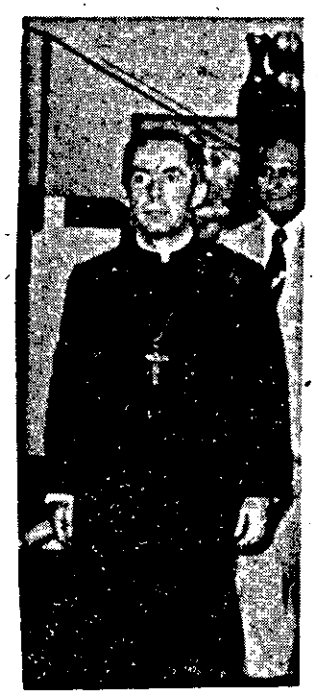

Nos meios ligados diretamente ao problema sucessório do Reitor Luiz Bispo, admite-se agora a possibilidade de surgir o nome do Arcebispo Metropolitano Dom Luciano Duarte, como o mais forte candidato à Reitoria.
Dom Luciano que encontra-se ausente de Aracaju, não pleitearia o cargo mas não iria recusar-se a aceitá-lo no caso de surgir quase como uma imposição das circunstâncias. Dom Luciano é atualmente membro do Conselho Federal de Educação, foi um dos principais fundadores da UFS e dispõe de amplo prestígio nas esferas federais.

SECA

Se as trovoadas de verão não chegarem ainda este mês, a estiagem no sertão sergipano, especialmente na área de Gararu, Porto da Folha, Poço Redondo e Canindé, poderá começar a provocar sérios problemas, Os pastos naquela região já estão quase secos e as reservas das aguadas diminuem consideravelmente.

ARACAJU E PARIS

Quando esteve recentemente em Aracaju, o jornalista Gilles Lapouge, correspondente do Estado de São Paulo, em Paris, conversando com Ivan Valença, editor da Gazeta, foi informado de que em Aracaju existiam cinco jornais. Lapouge, irônico, apenas comentou: "é, em Paris também".
Aracaju é hoje, não o que se poderia dizer uma das cidades brasileiras melhor servida em jornais, mas pelo menos uma das que mais têm jornais em circulação. Enquanto Recife tem três jornais, Salvador quatro, Maceió dois, Belo Horizonte quatro, Porto Alegre quatro, Aracaju tem cinco. Igual a Paris, como observa o sarcástico correspondente...

NOVO PRODUTO

A Fábrica Sergipe Industrial iniciando a produção de toalhas. As primeiras produzidas revelam uma excelente qualidade e já estão recebendo o processamento final na Central de Acabamentos que a indústria instalou em Riachuelo, onde antes funcionava a Usina Central. Um moderno equipamento adquirido na Suiça, está produzindo as toalhas, que segundo o diretor da empresa, industrial Walter Franco, serão colocadas principalmente no mercado do sul do País. No Nordeste além de Pernambuco, Sergipe é agora o único Estado a produzir toalhas.

PROMOVIDO

O jornalista J. da Silva acaba de ser integrado no grupo de Direção e Assessoramento do INPS, com a classificação do cargo que ocupava de Assistente do Superintendente Regional em Assessor. J. da Silva é funcionário do INPS há mais de trinta anos, ocupando vários cargos relevantes especialmente de Presidente da Comissão Permanente de Inquérito.

PINGPONG

FALTA DE ESTACIONAMENTO:
UMA PARADA DIFÍCIL

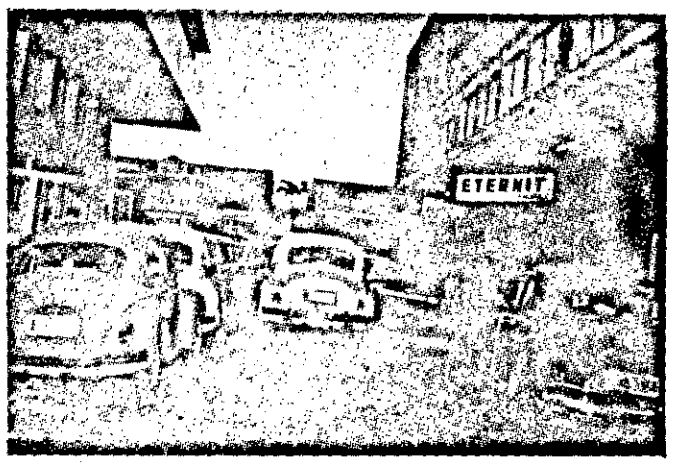

A falta de locais para estacionamento dos veículos, vem comprimindo os carros nos calçamentos e nos estreitos becos da cidade. Um exemplo desta afirmativa pode ser visto, a qualquer hora do dia, na passagem existente entre os fundos dos edifícios do Banco do Estado de Sergipe e do Hotel Pálace de Aracaju. E o pedestre, onde fica?

PROMOTORIA DE ITABAIANA

No dia 13 do corrente, o promotor José Gilson dos Santos, titular em Simão Dias, assume a promotoria de Itabaiana. Substituirá o titular que entrará em férias regulamentares. A Comarca daquela cidade que bateu o recorde de processos julgados, cêrca de 400, aprecia aproximadamente outros 500 e, espera concluir os pendentes até março próximo.

MUNICÍPIOS: PROJETOS E ATIVIDADES

O Governador José Rollemberg Leite abriu crédito de Cr$ 3.200.000,00 para atender a despesas, na Secretaria da Fazenda, em 1975, da dotação – Entidades Estaduais – Projetos e Atividades a cargo dos Municípios.

TABELAS

Inspetoria de Trânsito Urbano informou que já está recolhendo as tabelas provisórias de preços de corridas de táxis, que vinham vigorando desde dezembro do ano passado. A medida está sendo tomada tendo em vista haver entrado em vigor o decreto que estabeleceu os novos preços de corridas em nossa capital. À medida em que os táxis vão sendo aferidos, as tabelas impressas são recolhidas.

REUNIÕES

Equipe do Ministério da Fazenda, tendo à frente o Subsecretário de Economia e Finanças, Dr. Carlos Augusto Rodrigues de Carvalho, estará em Aracaju segunda feira próxima, para reuniões com autoridades ligadas aos setores fazendários do Estado e do Município de Aracaju. No momento, o Ministério da Fazenda vem dando toda assistência técnica à implantação de importantes projetos fiscais no Estado e na Prefeitura de Aracaju.

PRAÇA

Praça Sabino Ribeiro, localizada no bairro Industrial em frente ao Estádio da Associação Desportiva Confiança, é outro logradouro que receberá os benefícios da Prefeitura, na sua política de humanização da cidade. No próximo dia 15, a Comissão Especial de Licitações receberá propostas para serviços de jardinagem da mencionada praça, que, apesar de existir há muito tempo, nunca foi beneficiada, constituindo-se apenas em matagal, sujeito a encharcamentos em épocas invernosas.

CANO FURADO

O sistema hidráulico da Biblioteca Pública Epifânio Dórea, volta a criar problemas. Furou um cano na última quinta feira, e foi "aquela água". Uma funcionária da casa esteve comunicando o fato ao Assessor Cultural, Luiz Antonio Barreto. C cano vai ser consertado na próxima segunda feira. Na administração passada, o cano quase que "derruba" o então Diretor.

FESTIVAL

Em Santo Amaro das Brotas continuam os preparativos para o I Festival do Caju, que vai acontecer durante os dias 16, 17 e 18 deste mês naquele município. No dia 17, ponto alto do Festival, o Prefeito Nelson Pereira Lima inaugura uma série de obras realizadas em sua administração, destacando-se o Brotas Hotel e o serviço de abastecimento de água mineral ao bairro Comendador Travassos.

PREFEITURA DE ARACAJU: ASFALTO

Após efetuar o revestimento asfáltico da rua São Cristóvão, a Prefeitura de Aracaju nos próximos dias iniciará o asfaltamento das vias de tráfego de coletivos de diversos bairros, a começar pelo Santos Dumont.

A CABULOSA POLÍTICA
DOS PREÇOS DO PETRÓLEO

Enquanto o Brasil e outros países consumidores de petróleo estão sofrendo agudas crises por causa dos altos preços do produto gerando internamente problemas referentes à economia de combustível e o encarecimento de outros produtos, mercadorias e serviços, os Estados Unidos, que, apesar de produzir petróleo, também compra grande quantidade no mundo árabe e em outras áreas, estão passando por uma euforia de consumo. A verdade é que nos Estados Unidos o consumidor vai pagar mais barato do que o resto do mundo, pelo menos temporariamente. E os observadores localizam esse fato face o ano eleitoral com o Governo desejando agradar os eleitores, concedendo facilidades à importação com a eliminação de uma sobretaxa existente. É assim, como se refere uma matéria transcrita da imprensa do sul que reproduzimos nesta edição, em outro local: "a crise da energia passa a ter o cartel árabe e o mercado americano associado na manutenção de uma política de alta. O primeiro vende aquilo que o segundo irá gastar mais a preço mais barato e sustentando o preço alto do cartel".

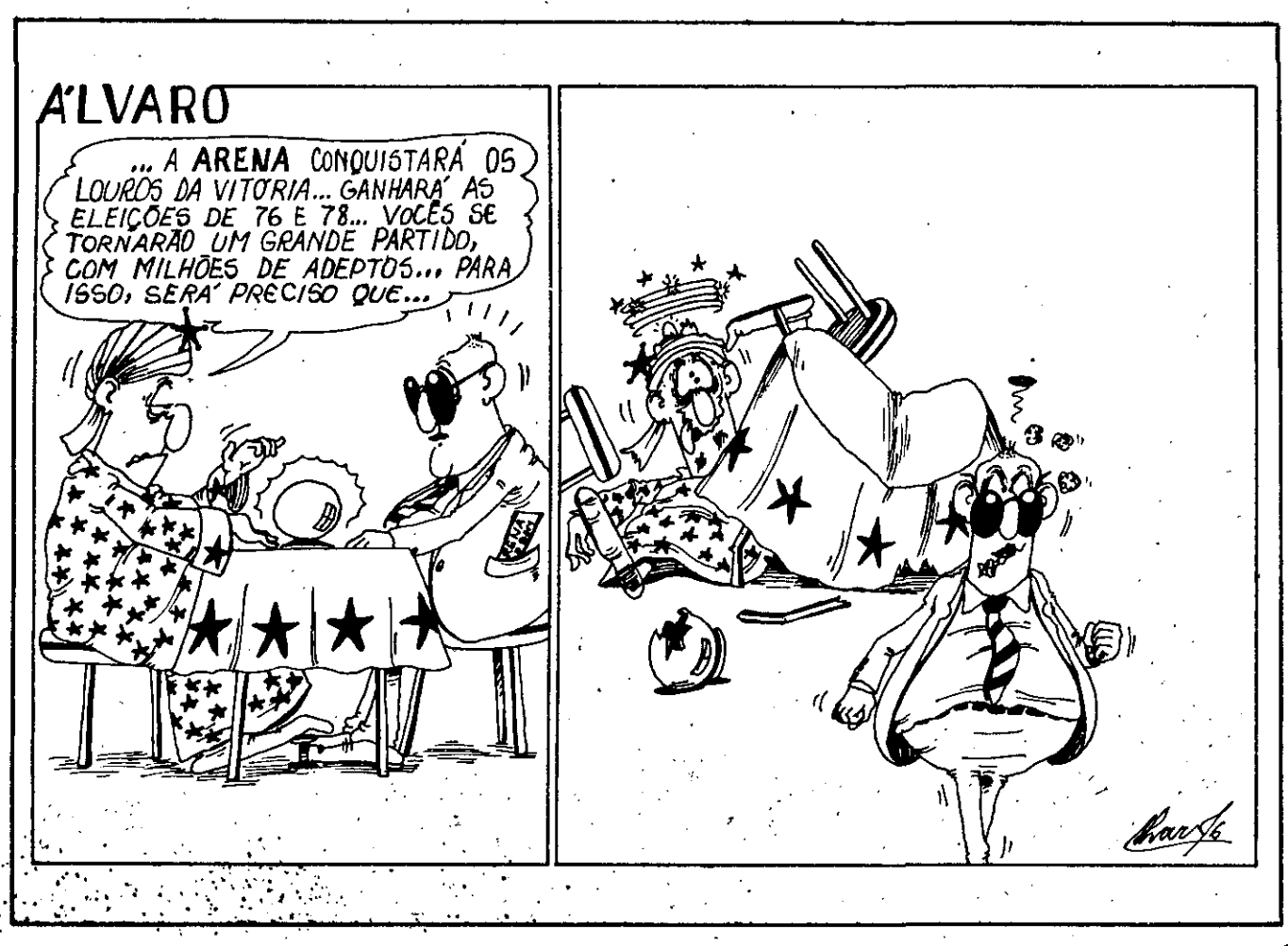

JC OPINIÃO

Oportunidade de estudar

Problema dos maiores, inclusive nacionalmente, a falta de vagas no ensino público para todos aqueles que desejam estudar, agrava-se de uma maneira maior nos Estados mais pobres do País, a exemplo de Sergipe. No nosso Estado, além da falta de vagas nas escolas públicas, o ensino sofre também uma série de deformações referentes por exemplo com o elevado índice de crianças que começam a estudar e depois não terminam os cursos, abandonando os bancos escolares em pleno período de estudo.

Se de um lado a luta por uma matrícula na rede pública escolar provoca o desgaste de famílias inteiras, pais e mães que desejam o saber para os seus filhos e dos próprios adolescentes que se batem de colégio em colégio procurando entrar na cobiçada e cada vez mais ampla área estudantil, por outro lado, as dificuldades encontradas quando matriculados são de modo a ensejar motivações e preocupações a professores, educadores, ao próprio Poder Público e à toda comunidade, valendo lembrar aqui que uma boa referência a esse problema foi enfocada pela professora Maria Augusta Lobão, quando de sua palestra pronunciada na Assembléia Legislativa, ano passado, durante a realização do Ciclo de Estudos sobre Problemas de Sergipe.

Dentro desse quadro, coloca-se o Estado de Sergipe inserido em um emaranhado bastante complexo no tocante ao ensino público, com a Secretaria de Educação e Cultura navegando dentro dessas águas, tentando resolvê-lo mas sem encontrar soluções plausíveis para todos os aspectos graves colocados na mesa. Os esforços da SEC na sua maioria referem-se a paliativos que certamente não projetam soluções permanentes para o angustiante problema, a exemplo de agora, quando depois que o problema da falta de vagas no ensino, denunciada pelo JORNAL DA CIDADE, com bases em algumas declarações *filtradas* do Secretário de Educação (ele oficialmente não gosta de fornecer declarações e informações à imprensa), um convênio foi assinado no Olímpio Campos para construção de mais 10 grupos escolares no interior do Estado.

Em um Estado pobre como o nosso, carente de tantos recursos humanos para enriquecer e reforçar a sua luta por melhores dias e procurar o desenvolvimento desejado por todos, a falta de maiores oportunidades de estudo, que, embora melhorando em relação ao passado, ainda é uma realidade, constitui-se um elemento a ser discutido e colocado em relevância dentro do plano e do trabalho diário do Poder Público.

UNIVERSIDADE FEDERAL DE SERGIPE
ASSESSORIA DE RELAÇÕES PÚBLICAS

A V I S O

CONCURSO AUXILIAR DE ENSINO

A Assessoria de Relações Públicas da UFS avisa aos interessados que até o dia 6 de fevereiro próximo, acham-se abertas na Secretaria da Faculdade de Serviço Social, rua Estância, 228, as inscrições para exame de seleção objetivando o preenchimento de 2 (duas) vagas para Auxiliar de Ensino no Departamento de Métodos e Técnicas e no Departamento de Disciplinas Afins, de acordo com os Editais nos. 1/76 e 4/76, publicados no Diário Oficial do Estado, em 07/01/76, e também o preenchimento de uma (1) vaga para Auxiliar de Ensino do Departamento de Ciências Jurídicas e Econômicas do Instituto de Filosofia e Ciências Humanas, rua Campos, 177, de acordo com o Edital 3/76, publicado no Diário Oficial do Estado, em 07.01.76, que se encontram afixados nas unidades citadas e na Reitoria.

CONCURSO PROFESSOR ASSISTENTE

Avisamos também que até o dia 6 de fevereiro próximo acham-se abertas na Secretaria do Instituto de Filosofia e Ciências Humanas, inscrições para exame de seleção objetivando o preenchimento de uma (1) vaga de Professor Assistente no Departamento de Ciências Jurídicas e Econômicas, de acordo com o Edital publicado no Diário Oficial do Estado, em 07.01.76.

Aracaju, 08 de janeiro de 1976

Clodoaldo de Alencar Filho
p/Assessoria de Relações Públicas

VESTIBULAR SIMULADO

PORTUGUÊS

Elaborado por:
MARIA SELENE BRAGA CABRAL
(Profa. do C.C.P.A., ENGEQUIME SALESIANO)

Questões de Língua Portuguesa:

01. Em um dado texto, a trama corresponde ao
a. desenvolvimento;
b. epílogo;
c. prólogo;
d. início.

02. Assinale a alternativa correta:
a. A aprendizagem de um código derivado dispensa esforço;
b. o mais importante código primitivo é a linguagem;
c. o código subjacente é o primeiro da comunidade;
d. o código primitivo é o primeiro da humanidade.

03. São elementos que fazem parte da natureza do signo lingüístico:
a. significante e código;
b. significado e texto;
c. código e significante;
d. significante e significado

04. Quando se afirma ser o signo lingüístico arbitrário, quer-se dizer que
a. é fruto de pura convenção;
b. há relação intrínseca entre significante e significado;
c. a falta do significante destrói o signo;
d. a falta do significado não importa.

05. É objeto da Lingüística o estudo dos
a. significantes;
b. significados;
c. fatos da linguagem;
d. fonemas

06. São classes de Linguagem:
a. coloquial e adloquial;
b. vital e intelectiva;
c. vital, intelectiva e literária;
d. vital, intelectiva e adloquial

07. A descrição de natureza objetiva
a. se guia pelo objeto a individualizar;
b. depende de quem a faz;
c. pretende identificar através da paisagem o estado d'alma do seu criador;
d. é dinâmica

08. Poesia
a. relaciona-se com forma de composição;
b. é privilégio de composição versificada;
c. inexiste em texto prosificado;
d. relaciona-se com conteúdo

09. Na expressão "os homens", o morfema indicador de plural corresponde ao fonema /z/. Na expressão "os dias", o mesmo morfema tem outra realização. O estudo das várias realizações fonéticas de um dado morfema recebe o nome de:
a. alomorfe;
b. alofone;
c. morfofonêmica;
d. semantema

10. Em livr-o o que está sublinhado é:
a. vogal temática;
b. desinência;
c. semantema;
d. lexema

11. A palavra fé
a. possui vogal temática;
b. é atemática;
c. pode ser dividida em elementos mórficos menores;
d. N.R.S.

12. Em casarão, o elemento mórfico que se junta ao vocábulo casa
a. tem curso independente na Língua;
b. é denominado forma livre;
c. não tem curso independente na Língua;
d. empresta à palavra a noção de diminuição

13. O prefixo acrescido à palavra sobrepor
a. empresta ao radical uma nova significação;
b. tem menos força significativa que o sufixo;
c. aparece no final;
d. determina uma nova classe de vocábulo

14. A palavra couve-flor é:
a. resultante da composição de radicais que perdem a sua individualidade;
b. composta pelo processo da aglutinação;
c. resultante da composição de radicais livres;
d. formada pelo processo da derivação.

15. A forma verbal amávamos apresenta os seguintes elementos mórficos:
a. am+a+va+mos;
b. ama+va+mo+s;
c. am+a+va+mo+s;
d. ama+va+mos

16. Em cant-o, o que está sublinhado é:
a. desinência modo-temporal;
b. desinência número-pessoal;
c. tema;
d. vogal temática

17. Processo que consiste no emprego de uma palavra fora de sua função normal:
a. reduplicação;
b. abreviação;
c. parassintetismo;
d. conversão

18. É objeto da Estilística:
a. o estudo das construções;
b. investigar o sistema expressivo;
c. estudar os sentidos e suas alterações;
d. estudar os sons da fala.

19. São elementos assilábicos em Língua Portuguesa:
a. vogais;
b. consoantes;
c. semivogais;
d. consoantes e semivogais

20. Segundo os cinco critérios estudados a vogal grifada da palavra cânone é:
a. central, tônica, fechada, nasal e baixa;
b. central, tônica, fechada, nasal e média;
c. central, tônica, reduzida e média;
d. central, tônica, fechada, nasal e alta.

21. No vocábulo cegamente, a sílaba sublinhada é:
a. átona;
b. subtônica;
c. tônica;
d. átona postônica

22. No vocábulo quanto constata-se a presença de:
a. ditongo c. oral/dígrafo;
b. hiato/ditongo c.;
c. ditongo d.nasal/dígrafo;
d. ditongo c.nasal/dígrafo

23. "Digo, a pensar no tempo já passado:
Talvez, o coração amargurado,
Aquele beija-flor fosse o teu sonho!"
"HORTO" -Auta de Souza

O vocábulo grifado, quanto ao acento tônico é:
a. oxítono;
b. paroxítono;
c. proparoxítono;
d. N.R.S.

24. Assinale o grupo de palavras devidamente acentuadas:
a. rível, corôo, revê, constrói;
b. hífen, tórax, revólver, ítem;
c. âmbar, vírus, apóio, fórceps;
d. cáfila, sótão, dói, réfem

25. Uma das alternativas abaixo contém substantivos devidamente corretos quanto a formação do plural:
a. cortesão-cortesães/soror-sorores;
b. mal-males/sacristão/sacristões;
c. vulcão-vulcões/corrimão-corrimães;
d. fel-féis/simples-simpleces

26. Dos povos habitantes da Península Ibérica são conhecidos como os mais antigos:
a. iberos;
b. fenícios;
c. gregos;
d. celtas.

27. A invasão romana na Península Ibérica data do séc.:
a. VI a.C.
b. III a.C.
c. VIII d.C.
d. V d.C.

28. A organização do serviço militar obrigatório foi implantada pelos
a. celtas;
b. árabes;
c. romanos;
d. bárbaros

29. Os bárbaros, povo essencialmente guerreiro,
a. tinham cultura superior aos peninsulares;
b. apesar de vencedores, adotaram a civilização e língua latinas;
c. solidificaram a unidade política do Império Romano;
d. foram vencidos pelos peninsulares.

30. Os moçárabes
a. assimilaram totalmente a cultura árabe;
b. apesar de admitirem a língua e os costumes dos árabes, rejeitaram a religião;
c. admitiram a religião maometana;

VESTIBULAR SIMULADO

d. aceitaram a religião dos seguidores de Maomé, não admitindo nem a língua nem os costumes árabes

31. Nobre que se destaca pelos grandes préstimos à coroa e à causa cristã, recebendo como prêmio a mão da filha de D. Afonso VI e como dote de casamento o Condado Portucalense:
a. Pelágio;
b. D. Henrique de Borgonha;
c. D. Afonso Henriques;
d. D. Afonso IV

32. O primeiro texto inteiramente redigido em Português data do séc.:
a. IX;
b. XII;
c. XVI;
d. V

33. São línguas românicas oficiais:
a. Português, Espanhol, Italiano, Francês, Romeno e Rético;
b. Português, Provençal, Sardo, Italiano, Romeno e Rético;
c. Português, Espanhol, Italiano, Catalão, Francês e Rético;
d. Português, Espanhol, Italiano, Galego, Francês e Romeno.

34. "Se os poucos dias, que vivi contente,
Foram bastantes para o meu cuidado,
Que pode vir a um pobre desgraçado
Que a idéia de seu mal não acrescente!"
-Cláudio M.da Costa

Quanto à disposição a rima da estrofe acima é:
a. encadeada;
b. misturada;
c. intercalada;
d. entrecruzada

35. As sílabas métricas dos versos da questão 34 são em número de:
a. doze;
b. onze;
c. dez;
d. nove

36. Ainda em referência à questão 34, quanto ao acento a rima é:
a. aguda;
b. grave;
c. esdrúxula;
d. toante

37. "Estranho mimo aquele vaso!
Vi-o,
Casualmente, uma vez, de um perfumado
Contador sobre o mármor luzidio,
Entre um leque e o começo de um bordado.

Fino artista chinês, enamorado,
Nele pusera o coração doentio
Em rubras flores de um sutil lavrado,
Na tinta ardente, de um calor sombrio.

Mas, talvez por contraste à desventura,
Quem o sabe?... de um velho mandarim
Também lá estava a singular figura;

Que arte em pintá-la! a gente acaso vendo-a,
Sentia um não sei que com aquele chim
De olhos cortados à feição de amêndoa."
("Vaso Chinês"- A.O.)
Assinale a alternativa que contém uma afirmativa correta:
a. nos quartetos as rimas são emparelhadas;
b. o esquema rímico dos tercetos é: cdc, ede;
c. os versos do soneto são eneassílabos;
d. as rimas do segundo quarteto são ricas

Questões de Literatura Brasileira

38. Bento Teixeira, Manuel Botelho e Gregório filiam-se ao:
a. Barroco;
b. Arcadismo;
c. Romantismo;
d. Realismo

39. Qual dos autores da questão acima é considerado o melhor poeta do Brasil-Colônia e que também pertence ao Grupo Baiano?
a. Bento Teixeira;
b. Manuel Botelho;
c. Gregório de Matos;
d. Frei Manuel de Itaparica

40. São características da escola a que o autor acima se filia:
a. bucolismo, racionalismo;
b. assunto cruel e repugnante, abundância de figuras;
c. poesia pastoril, correção e simplicidade;
d. individualismo, evasão

41. Oficialmente, o marco do Neoclassicismo no Brasil tem o seu representante na pessoa de:
a. Silva Alvarenga;
b. Alvarenga Peixoto;
c. Basílio da Gama;
d. Cláudio M. da Costa

42. Caracteriza o Neoclassicismo;
a. a preocupação excessiva do homem com a transitoriedade da vida;
b. a simplicidade;
c. a preocupação com a verdade não apenas verossímil, mas exata;
d. a preocupação primordial em extravasar sentimentos individuais.

43. São românticos da 1a.geração:
a. Álvares de Azevedo, Gonçalves de Magalhães;
b. Casimiro de Abreu, Castro Alves;
c. Gonçalves de Magalhães, Gonçalves Dias
d. Taunay, Tobias Barreto

44. São composições da lírica indianista de G. Dias:
a. Canção do Exílio, I-Juca-Pirama, Canção do Tamoio;
b. Olhos Verdes, I-Juca-Pirama, Canção do Exílio;
c. O Canto do Piaga, I-Juca-Pirama, Canção do Tamoio;
d. Se se Morre de Amor, Canção do Tamoio, O Canto do Piaga

45. Indique a alternativa onde aparece obras de Oswald de Andrade:
a. O Quinze, Memórias do Cárcere, Memórias Sentimentais de João Miramar, Clarissa;
b. Os Condenados, Marco Zero, Serafim Ponte Grande, Memórias Sentimentais de João Miramar;
c. Os Condenados, Abdias, Amar, Verbo Intransitivo;
d. Marco Zero, A Cinza das Horas, Os Corumbas, A Flauta de Pan.

46. Representa o Naturalismo no Brasil:
a. Raul Pompéia;
b. Júlio Ribeiro;
c. Aluísio de Azevedo;
d. Rui Barbosa

47. São obras Machadianas da fase realista:
a. Helena, D. Casmurro;
b. Helena, A Mão e a Luva;
c. A Mão e a Luva, Esaú e Jacó;
d. A Mão e a Luva, Quincas Borba

48. É o chamado Poeta do Amor:
a. Alberto de Oliveira;
b. Raimundo Correia;
c. Olavo Bilac;
d. Vicente de Carvalho

49. Cruz e Souza e Alphonsus de Guimaraens estão ligados ao:
a. Realismo;
b. Parnasianismo;
c. Naturalismo;
d. Simbolismo

50. Cronologicamente, são correntes de vanguarda:
a. Futurismo, Surrealismo;
b. Futurismo, Cubismo, Dadaísmo;
c. Futurismo, Cubismo, Surrealismo, Dadaísmo;
d. Futurismo, Cubismo, Dadaísmo, Surrealismo

CONCURSO PARA POLICIA FISCAL
CURSO PREPARATÓRIO

A Associação dos Fiscais de Rendas do Estado de Sergipe–AFRES comunica aos candidatos que estão abertas as inscrições para o curso preparatório conforme indicações abaixo:
Local da Inscrição: PLANASE – Rua Geru, 107.
Horário da Inscrição: Das 8:00 às 12:00 e das 14:00 às 18:00.
Período do Curso: 10 de janeiro a 10 de fevereiro de 1976.
Local do Curso: Faculdade Tiradentes.

VENDE–SE E ALUGA–SE

Temos para vender: sala na Esquina RIC, apartamentos no Edificio Tropical (Parque), casas nas avenidas: Francisco Porto, Hermes Fontes, Confiança: casas nas ruas: Paraiso, N. S. das Dores, Vila Militar, Lagarto, Ouro Preto, Belém, Capela.
Terrenos nas ruas: Porto da Folha, Laranjeiras esq/ Siriri, Urquiza Leal de 30m. SITIOS, FAZENDAS, TERRENOS, etc.
Temos para alugar – casas nas ruas: Lagarto, Capela, Estância.
ALUGAMOS E VENDEMOS TAMBÉM SEU IMÓVEL.
Tratar na rua Divina Pastora, 450 – Fone: 21-65.

TELEX

NACIONAIS

INTERBRÁS

A Braspetro, subsidiária da Petrobrás no comércio exterior, passou a denominar-se Petrobrás Comércio Internacional Sociedade Anônima– Intebrás, conforme exposição de motivo aprovada pelo Presidente Geisel. A exportação explica que a nova denominação foi criada em dezembro pelo Conselho de Administração da Petrobrás.

FACULDADE

O Presidente Geisel autorizou o funcionamento da Faculdade de Filosofia do Vale do São Patrício, com sede na cidade de Ceres-Goiás, e do Curso de Serviço Social da Faculdade de Serviço Social de Márília, São Paulo.

COMISSÃO

O Presidente da República nomeou para membros da Comissão de Promoções Oficiais da Aeronáutica, por um ano, os Brigadeiros Victor Didrich Leic, Bertholino Joaquim Gonçalves Neto e Waldir de Vasconcellos.

TRANSFERÊNCIA

O Governador Paulo Egydio Martins transferiu o Instituto de Zootecnica da Secretaria de Agricultura da capital paulista para o município de Nova Odessa. A mudança tem como finalidade de adequar as atividades da pesquisa aos interesses da agropecuária nacional.

SECRETÁRIA

Decreto do Presidente Geisel nomeou Vera Augusta Bandeira de Mello, Secretária da Câmara do Patrimônio Histórico e Artístico Nacional, do Conselho Federal de Cultura.

INAUGURAÇÃO

Hoje, o Ministro Arnaldo Prieto, do Trabalho, estará em São Paulo. No município de São Carlos, vai inaugurar a nova sede do Centro de Formação Profissional Samuel Augusto de Toledo, construído pelo SENAC. Formará, ainda este ano, cerca de 12 mil alunos, em 90 cursos de qualificação e aperfeiçoamento profissionais.

REUNIÃO

Em Brasília os Ministros Shigeaki Ueki e Alysson Paulinelli mantiveram longa reunião. Decidiram fixar uma linha de melhor entrosamento entre os Ministérios da Agricultura e Minas e Energia para acelerar os programas de eletrificação rural no País.

REDUÇÃO

O Presidente Geisel reduziu em 6 por cento, até 31 de dezembro, as aliquotas do Imposto Sobre Produtos Industrializados referentes a tapetes , fitas, etiquetas e artigos semelhantes.

DELEGADO

O Presidente da República nomeou Olavo Borges, Delegado da Receita Federal em Sorocaba, São Paulo.

CDE

O Presidente Geisel convocou para o próximo dia 14 reunião do Conselho de Desenvolvimento Econômico. Em debates, a regulamentação dos atos sobre o Balanço de pagamento e as diretrizes para 1976.

CONVÊNIO

O Presidente da República promulgou o convênio de Cooperação Turistica entre o Brasil e o México, concluido em Brasilia a 24 de julho de 1974.

SUFRAMA

O Presidente Geisel assinou decreto que dispõe sobre a nova estrutura da Superintendência da zona franca de Manaus – SUFRAMA.

ASSOCIAÇÃO ALTISTA

Os consumidores e produtores mundiais de petróleo estão cientes de que os consumidores dos Estados Unidos irão pagar menos pela energia petrolífera. Os primeiros – isto é, os consumidores dos demais países do mundo – devem estar pasmos. Depois de tanta grita sobre o preço do petróleo parece que, pelo menos temporariamente, o comprador americano, justamente o maior mercado consumidor do mundo, vai pagar mais bárato.

Não se deverá esperar, em consequencia, qualquer redução do consumo no grande mercado americano. Não se espera também que os investidores americanos fiquem muito estimulados a procurar petróleo no território e na plataforma submarina dos Estados Unidos, após a sanção do Presidente Ford à lei do Congresso. Ela reduz gradualmente o preço do petróleo produzido nos Estados e elimina a sobretaxa de dois dólares sobre o petróleo importado. Com o aumento do consumo e a redução de investimentos, estaremos diante de uma perfeita ação conjugada a incitar, por via de consequencia, política de preços altos do cartel petrolífero de produtores.

A lei entrará em vigor a 1o. de fevereiro próximo, num ano eleitoral americano e também ano eleitoral em outros países. Na disputa entre um Executivo republicano e um Congresso com maioria de democratas, o eleitor ganhará preços mais baixos para o produto a ser gasto com desperdício, em lugar de parcimonioso espírito de poupança. A medida de caráter político eleitoral tem o efeito de desmoralizar qualquer tentativa de formar uma frente de consumidores contra o cartel de produtores. A retórica de Kissinger em Paris, na Conferência sobre Energia, deve ser projetada sobre o pano de fundo dessa lei eleitoral. Dificilmente a diplomacia de Washington chegará a liderar qualquer movimento de contenção de preços no mercado mundial. O maior mercado do mundo está vivendo um momento de euforia consumidora político-eleitoral.

Recentemente, um estudo divulgado pelo Twentieth Century Fund afirma que "o meio mais eficiente para limitar a capacidade de fixar preços da OPEP não está em conversação de Governo a Governo, mas nas pressões de oferta e procura". Em outras palavras: a capacidade de fixar preços só será reduzida pela ação simultânea de redução do consumo – evitando-se o desperdício – e de aumento de produção de energia. Se não houver essa ação simultânea, de nada adiantará apelar para os bons sentimentos dos produtores.

A economia de mercado é composta por dois atores: um produz e vende, o outro consome e compra . E como nos Estados Unidos a confusão sobre política de energia ultrapassa qualquer hipótese, a crise de energia passa a ter o cartel árabe e o mercado americano associados na manutenção de uma política de alta. O primeiro vende aquilo que o segundo irá gastar mais a preço mais barato e sustentando o preço alto do cartel. O resto do mundo terá razões para continuar a perguntar: haverá alguém interessado em realmente baixar o preço para os grandes importadores, como o Brasil e a Europa Ocidental?
(Transcrito do Jornal do Brasil).

ORAÇÃO AO ESPÍRITO SANTO

Espirito Santo vós que me esclarece tudo; que ilumina todos os caminhos da minha vida para que eu atinja o meu ideal; vós que me dá o dom Divino de perdoar e esquecer o mal que me fazem e que em todos os instantes da minha vida está comigo; eu quero nesta curta oração, agradecer-lhe por tudo e confirmar mas uma vez, que eu nunca quero me separar de vós por maior que seja a ilusão material; não será o mínimo de vontade que sinto de um dia estar com vós e todos os meus irmãos na glória perpetua.

Obrigado mas uma vez.

(A pessoa deverá fazer esta oração 3 dias seguidos , sem dizer o pedido dentro de 3 dias será alcançada a graça, por mais dificil que, seja). Publicar assim que receber a graça.

Agradeço várias graças alcançadas.

AGRADECE – A. e A.T.

ENTRE NUM CONSÓRCIO QUE JÁ ENTREGOU MAIS DE 100.000 CARROS.

Entre no Consórcio Nacional Ford. O único com garantia de fábrica. Ele entrega mais de 3 mil carros por mês. Tem mais de 200 mil consorciados espalhados por todos os cantos do Brasil. E você já deve ter ouvido falar do novo plano de 60 meses sem juros do Consórcio Nacional Ford. Neste plano, os lances vencedores quitam as últimas prestações que não sofrem mais reajustes. E os lances vencidos são devolvidos na hora. Procure um Revendedor Ford. Ele tem muitas outras coisas para lhe falar sobre o Consórcio Nacional Ford.

CONSÓRCIO NACIONAL Ford Desde 1967

CIMAVEL Av. João Ribeiro, 572 – Fones: 20-68 e 26-84

serviço

Programas de TV
TV Sergipe – Canal 4
10:55 – Abertura
11:00 – Momentos de Paz – A cores
11:05 – TV Educativa – Via Embratel
12:00 – A Hora H – A cores
13:00 – Hoje – A cores
13:30 – O Globo em Que Vivemos
14:30 – O Sábado é Nosso – A cores
16:30 – Esporte Espetacular – A cores
17:45 – Presença da Igreja – A cores
18:00 – Disneylândia – A cores
18:55 – Bravo – Via Embratel
19:45 – Bola Quatro – A cores
19:55 – Jornal Nacional – Via Embratel – A cores
20:30 – Pecado Capital – Via Embratel – A cores
21:15 – Os Profissionais – A cores
23:00 – Cinema Especial
01:00 – Encerramento

TV Atalaia – Canal 8
11:25 – Padrão
11:30 – TV Educativa – "Aula de Inglês"
12:00 – Cine Aventuras – "Robin Hood"
12:30 – Esporte 8
13:00 – Informação
13:30 – Cine da Tarde – "Abott e Costello"
15:00 – Canção para Isabel
15:30 – Heróis da TV – "Super Homem do Espaço"
16:00 – Sábado Geral
17:30 – Rei Artur
18:00 – Daniel Boone
18:50 – Camisa 8
18:55 – Repórter 8
19:00 – Um Dia o Amor
19:45 – A Viagem
20:45 – Factorama
21:00 – Os Trapalhões
22:30 – Os Detetives
23:50 – Cinema Espetacular
01:30 – Encerramento

Filmes da Cidade – Hoje

VITÓRIA – "O Poderoso Chefão-2a. Parte" – com Al Pacino – 18 anos

PÁLACE – "O Agente Sabotador" com Karl Strasburger – 16 anos.

ARACAJU – Com as Calças na Mão. Censura: 18 anos.

RIO BRANCO – "Cada Um Dá o Que Tem" – com Eva Wilma – 18 anos

HORÓSCOPO

ÁRIES – Sabe, Áries, você deveria seguir os conselhos que costuma dar para os outros.
TOURO – Evite o sedentarismo: precisa movimentar-se mais.
GÊMEOS – Atividade considerável na vida cotidiana.
CÂNCER – Novos conhecimentos no círculo social.
LEÃO – Você terá a possibilidade de fazer bons investimentos e obter bons lucros.
VIRGEM – Para a virginiana com compromissos, janeiro ainda tem muitas surpresas
LIBRA – Há quem diga que Cupido anda rondando por aí.
ESCORPIÃO – Você, mais do que nunca, deverá cuidar de sua aparência física.
SAGITÁRIO – Seus cabelos precisam de um tratamento especial.
CAPRICÓRNIO – Os bons aspectos do planeta Júpiter irão atingir muita gente de Capricórnio.
AQUÁRIO – O momento é propício, portanto, nenhuma oportunidade deverá ser esquecida, tá bom?
PEIXES – Por enquanto tudo continua jóia, não é mesmo?

faça uma assinatura do JORNAL DA CIDADE

João de Barros

O regresso e suas novidades

Os assíduos leitores do Jornal da Cidade, por certo devem ter notado a nossa ausência por alguns dias, deste encontro costumeiro, quando temos oportunidade de informar sobre os últimos acontecimentos daqui e de fora. Em tempo, nossa explicação: sob recomendação médica, tivemos que nos ausentar desta capital, partindo para o Estado vizinho, onde na velha e bela Salvador, cuidamos de alguns reparos em nossa saúde, além de aproveitar para alguns contatos profissionais.

x.x.x.x

Mas o bom é que estamos de volta, e mais uma vez juntos iniciamos pelos "babados" da terra de Castro Alves, onde o "rebu" turístico é dos maiores neste período do ano.
Em meio ao sol quente de verão marcamos o nosso ingresso oficial nas fileiras da "SEAGRAM" de berço internacional mas de uma brasilidade a toda prova, por tudo de bom que tem oferecido às pessoas de bom gosto do nosso País.

x.x.x.x

Após toda a burocracia inicial... a comemoração: um jantar dos melhores no "ALAKETO" (Av. Otávio Mangabeira, 513), em rítmo de confraternização, com a presença de quase todos os companheiros: ANFILÓGIO SILVA FILHO (Gerente de vendas), MIGUEL A. MARTINEZ (Gerente administrativo), Luiz Carlos e Marco Antonio (supervisores de vendas e promoções), José Antonio Bacelar (supervisor de promoções noturnas), Ubirajara Leal, Heraldo Mota, Luiz Orlando, José Santana ("from" Aracaju), José Carlos, Amir Chilazzi, Gessoni Lgalli, Antonio Ivo, Dermeval Mendes, Júlio César, Paulino Figueiras, Fernando Nobre, Edgar Maia, Paulo Caldas, Paulo Vasconcelos, Walter Georges e Walter Leone o proprietário da casa, que entre outras coisas mostrou suas qualidades como cantor.

x.x.x.x

Neste ambiente de cordialidade, onde não faltaram Royal Label Black, Natu Nobilis e Montilla a festa aconteceu cercada de alegria e muita felicidade, fatores constantes na família "Seagram".
Ainda em termos de Bahia, a festa da Lapinha nos dias 5 e 6 de janeiro, foi um verdadeiro festival de folclore e movimentação, mais uma vez marcado o espírito descontraído do povo daquela terra, numa preparação para a festa de Senhor do Bomfim, no dia 17, quando o santo mais querido, recebe todas as honrarias dos seus filhos

x.x.x.x

E para completar o nosso roteiro social na primeira capital do País, à convite, em companhia de alguns companheiros da "Seagram" participamos de um coquetel no comando da Marinha, regado a Natu Nobilis, em homenagem à VIII Regata de Saveiros "João das Botas", promovida pela Marinha de Guerra do Brasil, através da Capitania dos Portos da Bahia, contando ainda com o co-patrocínio do Governo Estadual e da Prefeitura de Salvador.
A BAHIATURSA inclui essa regata no calendário turístico de eventos e lhe tem dado todo o apoio, o mesmo acontecendo com o departamento de folclore e promoções da Prefeitura da capital baiana.

Recordar é viver... e viver é bom, principalmente quando a felicidade é a tônica principal... porisso é que registramos hoje este momento especial de ROSEANA BRITO MOTA e seu consorte. (foto–Lineu Stúdio).

Uma revista especial

O amigo Hélio e sua equipe da "SQUEMA" está em final de preparação da revista especial em homenagem às "10 MAIS DE 1975", que serão homenageadas ainda este mês com um jantar "privé". A publicação será elaborada com os mais sofisticados recursos técnicos, emprestando assim uma beleza fora do comum, ilustrada com fotos que estão sendo preparadas por Lineu Lins de Carvalho.

"A VELOCIDADE PERFEITA NÃO É VOAR A CEM, A MIL, A DEZ MIL QUILÔMETROS HORÁRIO OU MESMO À VELOCIDADE DA LUZ, PORQUE QUALQUER NÚMERO É UM LIMITE, E A PERFEIÇÃO NÃO TEM LIMITE. A VELOCIDADE PERFEITA, É ESTAR LÁ... ONDE QUISER ESTAR... AGORA." (Richard Bach)

A família foi... é e continuará sendo para sempre, a mola mestra de uma comunidade social. Assim sendo, trazemos com destaque em nossa coluna de hoje, o clã liderado pelo casal Dr. BENJAMIM DE CARVALHO e Sra. HORTÊNCIA CARVALHO, um patrimônio da nossa terra. (foto–Lineu Stúdio).

Encontro Regional

No período de 17 a 19 de março, no Auditório da Faculdade de Direito da Universidade Federal de Sergipe, será realizado o II Encontro Regional de Bibliotecários de Universidades, com a participação dos Estados de Sergipe, Bahia e Alagoas.

São os seguintes os temas a serem discutidos neste encontro, cuja finalidade principal é estudar os problemas existentes nas bibliotecas universitárias da região: "Análises dos Problemas", "Centralização e Descentralização dentro de Bibliotecas Universitárias" e a "Situação Atual".
A coordenadora geral do conclave é a bibliotecária TERESA TELES CHOU.

Carnaval... a próxima festa

Na próxima semana, já tem início os preparativos iniciais para o Carnaval/76, próxima grande festa popular, que concede quatro dias de total alegria entre o povo brasileiro. Esta primeira providência de que falamos, é a respeito da prévia carnavalesca: BAILE DOS ARTISTAS em sua quarta edição, que promete ultrapassar qualquer expectativa.
Enquanto isso, nada se sabe das providências que serão tomadas pelo poder público, para o Carnaval de rua, ajudas às Escolas de Samba e Blocos, Decoração, etc., etc., etc...
A julgar pelo Natal... só Rei Momo tendo piedade de nós...

Engenharia da "Setes" fará provas

O primeiro concurso de habilitação de 1976 da Sociedade de Ensino Técnico e Superior "Tobias Barreto", para o curso de Engenharia e Produção, será realizado nos próximos dias 24 (Comunicação e Expressão, Português, Francês e Inglês; Ciências – Física, Química e Biologia) e 25 (Matemática e Estudos Sociais , OSPB, História e Geografia), na Escola Nobre de Sergipe (Praça Camerino, 181) com início marcado para às 8 horas.

Maria Ilda Feitosa Ramos é a mais jovem doutoranda do "abc", sendo porisso o orgulho dos seus papais.

filmes do dia

CINE PALACE

HOJE 15 - 17 - 19 E 21 HORAS

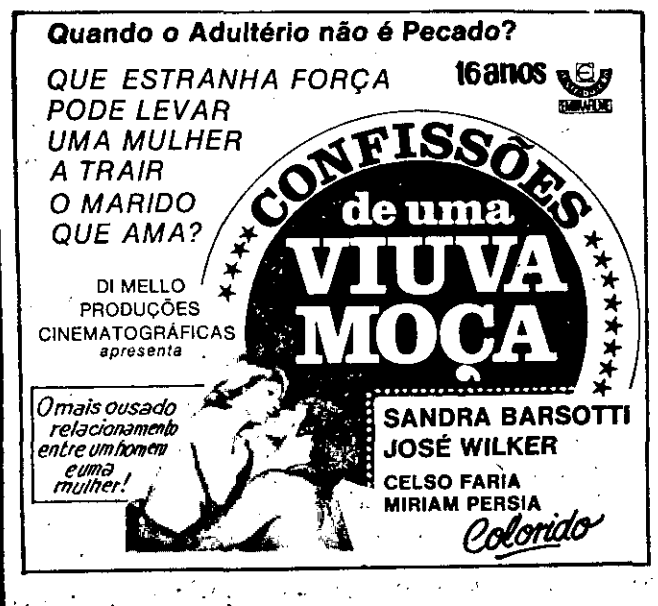

CINE VITORIA

HOJE

15-17-19-21 hs

CINE ARACAJU

A melhor programação da cidade

HOJE

HORÁRIOS: 14 - 16:30 - 19 - 21:30 hs.

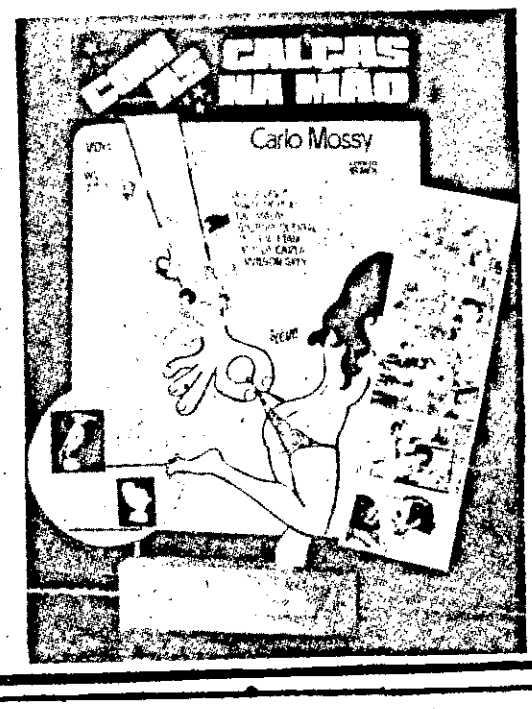

Reformas no Ministério Público são esperadas

Noticias extra-oficiais dizem que o Conselho Superior do Ministério Público virá em março, com o envio do Governador do Estado de um projeto de lei para a sua criação à Assembléia Legislativa, em atendimento ao novo Código de Processo Penal.

Com a implantação do Conselho Superior do Ministério Público, com cinco promotores de justiça que terão como presidente o procurador-geral do Estado, o atual cargo de subprocurador será transformado em procurador da justiça, conforme projeto elaborado pela Associação Sergipana do Ministério Público entregue ao Governador do Estado em setembro de 1972, e que se encontra em estudo na assessoria governamental.

AS MUDANÇAS

Ontem, durante reunião da diretoria da Associação Sergipana do Ministério Público, iniciada às 15 horas, foi debatida a criação do Conselho Superior do Ministério Público e Defensoria Pública, esta como cargo de carreira isolada e sob a coordenação da Secretaria da Justiça, conforme trabalho elaborado pelo ex-titular da pasta, Ediraldo Matos.

Quanto à implantação do Conselho Superior do Ministério Público e criação dos cargos de procuradores da justiça, comentou-se que, desta forma, melhor serão analisados os pedidos de arquivamento de inquéritos por parte dos promotores, de punir faltosos às audiências e elaboração da lista triplice para promoção pelo principio de merecimento, além do melhor desenvolvimento de outras atribuições administrativas.

5 mil contribuintes: ISS

Até o momento já foram cadastrados pela Prefeitura de Aracaju, aproximadamente cinco mil contribuintes para o Cadastro Mobiliário do Municipio, que compreende o Imspoto Sobre Serviços e as taxas municipais.

O Departamento de Finanças informou que até os primeiros dias da segunda quinzena deste mês deverão ser cadastrados mais 3 mil contribuintes.

OBRIGATÓRIO

O cadastramento é obrigatório para todos os profissionais prestadores de serviços, conforme o convênio entre a Prefeitura de Aracaju e o Ministério da Fazenda, através da Secretaria de Economia e Finanças, com o apoio técnico do SERPRO.

COLABORAÇÃO

A fim de facilitar os trabalhos de cadastramento, a Prefeitura de Aracaju, está solicitando o apoio das entidades de classe ligadas aos profissionais autônomos e liberais, no sentido de que estes compareçam aos órgãos encarregados da PMA, que estão funcionando com tal objetivo no mezanino do Edificio Cidade de Aracaju, à rua João Pessoa, e no prédio da rua Socorro esquina com Lagarto.

Embora tenha contratado uma equipe de 50 cadastradores, para visitas domiciliares, a Prefeitura esclarece que os profissionais prestadores de serviços que não foram procurados devem comparecer pessoalmente nos mencionados locais, para a efetivação do cadastramento.

Sindicato dos Lojistas do Comércio de Aracaju

Escritório : Rua São Cristóvão, 184

ARACAJU — SERGIPE

EDITAL

Recolhimento da contribuição sindical

COMUNICAMOS à classe laboriosa do Comércio do Estado de Sergipe que até 31 de janeiro do ano em curso, deve recolher a sua contribuição sindical, de acôrdo com a nova tabela, evitando, desta maneira, multa e correção monetária.

Outrossim, as guias e a lista de taxas foram remetidas aos interessados; todavia, na hipótese de extravio, são conseguidas na rua Laranjeiras, no. 44, nesta capital, sede provisória desta entidade sindical.

Aracaju (SE), 09 de janeiro de 1976

Josias Passos

Presidente

Senac: 30 anos de trabalho, pelo trabalho

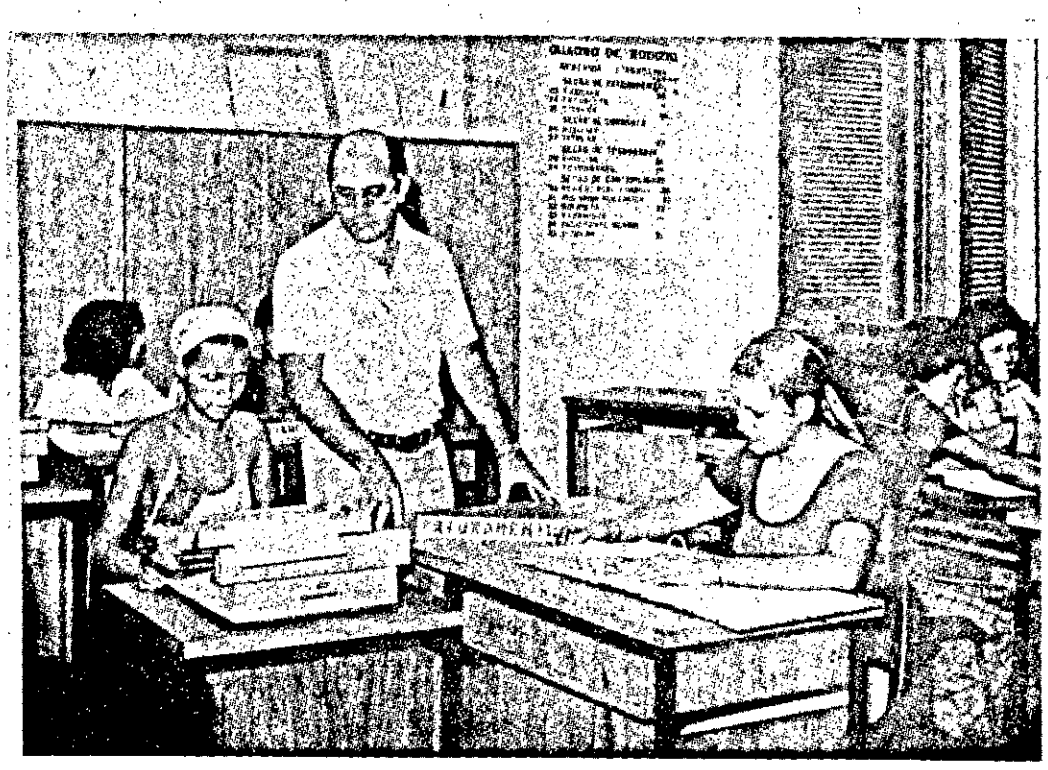

Os empregados da Empresa Comercial de Treinamento SENAC de Aracaju Ltda., empresa fictícia, são o os próprios alunos do SENAC, que se revezam nos setores de loja, embalagem, crediário, faturamento, contabilidade, pessoal, almoxarifado, etc... Na foto o professor José Ariosvaldo Silveira assistindo na seção de faturamento.

Os empregados da firma fictícia, Empresa Comercial de Treinamento SENAC de Aracaju Ltda., batem ponto de entrada e de saída e recebem ordenado, sofrem desconto, tudo é claro que simuladamente, com a finalidade exclusiva de treinar os alunos nas mais diversas atividades de uma loja e de um escritório. Na foto a profa. Hilda dando assistência ao Setor de Pessoal da referida Empresa.

Completa hoje 30 anos de existência, o Serviço Nacional de Aprendizagem Comercial (SENAC). Criado em 10 de janeiro de 1946 pelo sr. José Linhares, então Presidente da República, através do Decreto no. 8.621 a entidade, nestas três décadas vem tendo tal desenvolvimento, que pode ser considerada uma das maiores instituições de formação profissional do País.

Com efeito o SENAC prepara em todo o País, profissionais para aproximadamente 130 ocupações diferentes da área de Comércio e Serviços.

Em Sergipe, a entidade foi presidida durante 27 anos pelo saudoso empresário José Ramos de Moraes, estando hoje à frente da mesma o comerciante Hilton José Ribeiro, Presidente da Federação do Comércio do Estado de Sergipe.

Teve a entidade como primeiro diretor regional, o prof. Carlos Alberto de Barros Sampaio que dedicou quase 25 anos ao SENAC, tendo merecido, justamente, o seu nome para patrono do atual Centro de Formação Profissional, à Avenida Ivo do Prado no. 564. Atualmente, o diretor regional é o sr. Hélio de Araújo Faro que, desde 1970 se encontra responsável pelas realizações em todo o Estado.

Atualmente o SENAC se dedica a ministrar cursos de áreas carentes de mão-de-obra, que foram iniciadas pelo recente Diagnóstico Sócio-Econômico feito pela entidade, sobressaindo-se as de saúde, hotelaria e escritório.

A situação do SENAC tanto na capital como no interior se faz sentir no mercado de trabalho, porquanto tem a entidade registrado vários dos seus ex-alunos hoje ocupando funções em lojas, escritórios, hospitais, hotéis, restaurantes, etc...

Começando a trabalhar em 1946 com um Planejamento Integrado, espera-se um maior rendimento, como aumento de matrícula, diversificação de atendimentos, entrosamento com empresas e atendimento da demanda do mercado.

A metodologia utilizada pelo SENAC é considerada das mais modernas e, para ilustrar, citamos a existência em Aracaju da Empresa Comercial de Treinamento Senac de Aracaju Ltda., firma fictícia, dotada de instalações de loja e escritório, onde os alunos aprendem fazendo.

Mobralteca vem a Sergipe em março

Com programação elaborada pela Secretaria de Educação e Cultura, no mês de março próximo, a Mobralteca percorrerá as cidades de Aracaju, Propriá, Japaratuba, Carmópolis, Siriri, Rosário do Catete, Riachuelo, Laranjeiras, Itabaiana, São Cristóvão, Itaporanga D'Ajuda, Salgado, Lagarto, Riachão do Dantas, Estância, Umbaúba e Cristinápolis.

A Mobralteca-biblioteca ambulante do Mobral - virá pela primeira vez a Sergipe. Montada em um caminhão, com cinema, televisão, dependência para teatro, promoverá shows, distribuirá revistas, entre uma série de promoções que fará visando o aprimoramento dos costumes elevando o nível cultural do povo.

WELLINGTON ELIAS COMENTA

1 – Do presidente cotinguibense Cássio José Barreto dou recebido e transcrevo aqui e agora os termos do oficio no... 01/76, de 07 do andante: "Prezado Amigo , Já não é a primeira vez que lhe escrevemos para agradecer o muito que você faz pelo engrandecimento do Cotinguiba Esporte Clube . Hoje, por exemplo, diversos Conselheiros nos procuraram para sugerir que, diante da sua crônica, escrita no dia 7 (hoje), no Jornal da Cidade, enviassemos a você os nossos sinceros votos de agradecimentos. Reconhecemos, todos, o grande papel que você tem desempenhado na formação de uma consciência socio-esportiva nova, livre de tutelas e subserviências. Seus artigos têm contribuido, e em muito, para a sistematização das mais novas concepções que tendem a se constituir como guias, nesta caminhada em busca de melhores dias para o esporte sergipano. A nossa luta, o nosso esforço, a nossa fé no progresso do esporte sergipano encontram respaldo e estímulo na eloquência do seu reconhecimento. Com todo o afeto e respeito o Cotinguiba renova o seu MUITO OBRIGADO e envia as suas tradicionais, Saudações Cotinguibenses. José Cássio Barreto. Presidente". A você, Cássio, e aos meus leitores eu renovo sempre a minha fé de oficio de continuar sempre combatido e combativo. Sózinho às vezes mas sempre em paz com a minha consciência.

2 – Na última sexta-feira, ontem por tanto, logo após o meu desabafo no Esporte 8, o Givaldo Batista me explicava que o Presidente da ACDS, VERBALMENTE, tinha comunicado a ele (Givaldo) que haveria um Seminário em Maceió, promovido pela ABRACE – Associação Brasileira dos Cronistas Esportivos – Bem, uma coisa é comunicar verbalmente e outra coisa seria a ACDS estender a comunicação , por escrito, a todos os Departamentos Esportivos, de Jornais, de Emissoras de Rádio e as duas de Televisão. Inclusive, a exemplo do que fez para levar confrades à mesma cidade de Maceió, para vêr jogo de futebol assim também poderia a ACDS ter alugado um ônibus para levar cronistas que desejassem, pelo menos, participar da Festa de Abertura do I Seminário Sobre Atualização Esportiva que hoje se encerra na capital alagoana. Por essas e outras é que continuo achando que a ACDS ainda não adquiriu sua verdadeira maturidade como órgão de classe. Até porque determinados Presidentes levam para o cargo problemas pessoais que possam ter contra determinados cronistas. Daí, nós cronistas esportivos sergipanos vivermos sempre ao sabor da cartolagem, como hoje determinados cartolas se incrustaram na ACDS, ainda que o presidente da ACDS viva dizendo que é mentira minha. Estou deixando o assunto aqui, no preto e no branco para evitar que fuxiqueiros e intrigantes levem o problema ao Presidente da ACDS com deturpações , o que aliás, pouco me interessa.

3 – Itabaiana e Penedense jogam esta noite no "Médici" abrindo assim a temporada 76 em termos de F.S.F. Por sinal que vibrei com a decisão tomada pelos oito clubes quando definiram que promoverão um Campeonato independente, à margem da FSD. Assim, sim, é que se decide. Ficar parado e deixar o futebol entregue às suplicantes baratas não seria o melhor caminho a ser palmilhado. Os quatro clubes filiados à FSD que realizem também o Campeonato do lado de lá. Confiança, Maruinense, Olimpico e América que promovam um Campeonato e só assim a promessa feita ao Confiança será cumprida, aquela de o clube proletário participar da Taça de Prata de 76. Sim, porque jogando com aqueles três clubes pseudos-profissionais o Confiança vai ser campeão com a maior tranquilidade e desde já pode mandar confeccionar as faixas de 76. Agora, vamor ver se a própria torcida do Dragão se orgulhará de um título conquistado contra Maruinense, Olimpico e América. Do lado de cá, sim, a coisa pode pegar fôgo, porque ali estarão Sergipe, Itabaiana, Lagarto, Vasco, Cotinguiba, e ainda, de sobra, Estanciano, Propriá e Santa Cruz. Julguem comparando.

Comase

COMPANHIA AGRÍCOLA DE SERGIPE

EDITAL DE CONVOCAÇÃO

Ficam convidados os Senhores Acionistas da Companhia Agrícola de Sergipe–COMASE, a se reunirem em Assembléia Geral Extraordinária, a realizar-se no dia 16 de janeiro de 1976, às 14:30 (quatorze horas e trinta minutos), em sua sede social à Travessa Baltazar Góes, no. 86, 3o. andar do Edifício Estado de Sergipe, a fim de deliberarem sobre a seguinte ORDEM DO DIA:

a) Autorização Para Aumento de Capital;
b) Reforma dos Estatutos Sociais;
c) Renúncia da Diretoria;
d) Eleição de Nova Diretoria;
e) O que ocorrer.

Aracaju, em 8 de janeiro de 1976

Engo. Agro. João de Souza Ávila
Diretor-Presidente

Charutaria e Bombaniere Chic

Especialista, Artigos para Fumantes, Artigos para presentes, Chocolates, Fumos e Brinquedos.
Leiam Manchete, Fatos e Fotos, Grande História Universal.
Jornais do Rio, São Paulo, Salvador, maMaceio e locais.

RUA JOÃO PESSOA, 82

Laurindo Alves Campos
ADVOGADO

Escritório : Rua Laranjeiras, 151 - Ed. Mayara, Sala 110
Residência : Rua Socorro, 201 - Fone: 34-67
ARACAJU — SERGIPE

faça uma assinatura do

JORNAL DA CIDADE

BANCO DO BRASIL S. A.

Carteira de Comércio Exterior

COMUNICADO N.º 539

A CARTEIRA DE COMÉRCIO EXTERIOR (CACEX) DO BANCO DO BRASIL S.A., comunica que poderão beneficiar-se do "Programa Especial de Estímulo às Exportações", previsto na Resolução nº 353, de 02-12-75, do Banco Central do Brasil, as empresas produtoras-exportadoras de produtos manufaturados e semi-manufaturados, obedecidas as condições a seguir indicadas:

I) O benefício, representado por linha de crédito a juros de 8% ao ano, corresponderá a 100% (cem por cento) do incremento previsto das exportações no período de 1 (um) ano, em relação aos 12 (doze) meses anteriores.

II) A base para cálculo do incremento a que se refere o item I será o valor FOB da exportação, deduzindo-se:

a) as comissões de agentes ou representantes pagas no exterior;
b) as exportações em cruzeiros;
c) as reexportações ou exportações de produtos importados, até o limite do valor FOB de importação;
d) as exportações temporárias;
e) a remessa de bens para feiras e exposições, exceto quando vendidos e comprovada a entrada de divisas;
f) as exportações sem cobertura cambial;
g) o valor FOB das importações de matérias-primas, partes, peças e componentes e de outros bens finais, exclusive máquinas e equipamentos;

§ 1.º — Poderá, entretanto, ser adicionado ao valor FOB da exportação:

a) o valor do frete, quando o transporte for realizado em navio, veículo ou avião de bandeira nacional;
b) o valor do seguro, quando feito no País, em empresa nacional.

§ 2.º — Serão admitidas como exportações da empresa beneficiária aquelas realizadas através de empresa comercial exportadora de que trata o Decreto-lei n.º 1248, de 29 de novembro de 1972.

III) Com base na estimativa de incremento, aceita pela CACEX, será fornecido à empresa "Cartão de Participação" no programa especial, válido por 360 dias.

IV) As empresas que não comprovarem, até 30 dias após o vencimento do "Cartão de Participação", a realização das exportações programadas, ficarão sujeitas a sanções pecuniárias, definidas pelo Banco Central do Brasil.

V) A CACEX exigirá, para efeito de comprovação de exportação realizada, a liquidação dos contratos de cambio.

VI) Em caráter excepcional, em função das condições específicas do mercado externo e interno, poderão ser admitidos no "Programa" produtos em fase primária de elaboração.

VII) Os pedidos poderão ser encaminhados à agência do Grupo CACEX, com a qual habitualmente opere a empresa, e constará de exposição sucinta de suas atividades no comércio exterior, da qual figurará, entre outras informações:

a) evolução das importações e exportações nos últimos três anos;
b) indicação dos mercados compradores;
c) cálculo do financiamento pleiteado, discriminado conforme itens I e II e preenchimento de ficha-resumo, cujo modelo poderá ser obtido nos setores CACEX das agências.

Rio de Janeiro, RJ, 8 de janeiro de 1976
Benedicto Fonseca Moreira
Diretor
Fernando de Souza Oliveira
Gerente de Operações Financeiras

CONSELHO REGIONAL DE ODONTOLOGIA DO ESTADO DE SERGIPE

EDITAL No. 01

O Presidente do Conselho Regional de Odontologia de Sergipe, no uso de suas atribuições legais, e tendo em vista o que consta o art. 7o. do Regimento Eleitoral, baixado pela Resolução no. 61/71, do Conselho Federal de Odontologia, publicado no Diário Oficial da União de 02.06.71, convoca para o dia 14 de abril de 1976 a eleição para a renovação da composição deste Conselho Regional de Odontologia. Os interessados deverão organizar chapas contendo, cada uma, os nomes de cinco (5) cirurgiões-dentistas, candidatos a cinco (5) vagas de Conselheiros efetivos, e cinco (5) cirurgiões-dentistas, candidacandidatos a cinco (5) vagas de Conselheiros suplentes. As chapas, acompanhadas dos respectivos requerimentos instruidos com a documentação exigida , deverão dar entrada neste CRO no período compreendido entre a data da publicação do presente Edital, e o quadragésimo quinto (45o.) dia anterior à data marcada para a realização da eleição, consoante a exigência da alínea "c" do citado art. 7o. do Regimento Eleitoral. Os candidatos eleitos dirigirão o CRO no biênio 14/07/76 a 13/07/78, conforme dispõe o art. 9o. da Lei no. 4.324, de 14 de abril de 1974. Os esclarecimentos devidos bem como os modelos da documentação necessária encontram-se à disposição dos interessados na sede do Conselho Regional de Odontologia de Sergipe, situada na rua Itabaianinha s/n., 19o. andar, no horário das 08 às 12 e das 14 às 17 horas.

Aracaju, 07 de janeiro de 1976.

Fernando dos Santos Vasconcelos
PRESIDENTE

REPRESENTAÇÃO (OPORTUNIDADE)

Empresa de âmbito nacional com sede em Belo Horizonte operando no campo de masso-vibradores e eletrônicos pretende nomear, para o Estado, senhor senhora ou empresa de alto gabarito com os seguintes requesitos:

a) Idoneidade moral
b) conhecimento das praças
c) grande relacionamento e penetração social
d) capacidade para dirigir equipe de vendas
e) condução própria

Os interessados deverão procurar hoje, sábado entre 14 e 17 horas senhores Nilton ou Ramôn no Sergipe Hotel à rua Geru 205.

ITABAIANA FAZ 1º JOGO DO ANO

As estréias do técnico Sebastião Soares (Tião) e dos jogadores Geraldo e Rinaldo, ambos vindos do futebol paulista, são as novidades que o Itabaiana apresenta no amistoso desta noite, no Estádio Presidente Médici, contra o Penedense. O jogo serve para o clube sergipano pagar ao Penedense o passe do dianteiro Wamberto, recentemente adquirido junto ao clube do interior alagoano. É o primeiro jogo que o tricolor da serra promove em 76, esperando-se, a exemplo do que aconteceu após a inauguração dos refletores do Estádio Presidente Médici, ser prestigiado pelos torcedores itabaianenses.

NOVIDADES

O Itabaiana, um dos clubes que lideram a criação da Federação Sergipana de Futebol, promove a partir das 20h45m de hoje, no Estádio Presidente Médici, o primeiro amistoso do ano. O time da serra tem atrações para oferecer aos seus torcedores: as estréias do treinador Sebastião Soares (Tião) que até bem pouco esteve no Confiança, e a dos jogadores Geraldo (zagueiro central) e Rinaldo (meio campista), jogadores vindos de São Paulo, e que foram mandados por um adepto do time serrano ali residindo.

Sebastião Soares não pretende modificar o time do Itabaiana para o amistoso de hoje, considerando isso uma temeridade. Prefere escalar o time base, esperando com isso iniciar a temporada de 76, conquistando uma vitória. O Itabaiana poderá formar com este time: Tenisson; Heribaldo, Ademir, Paulo e Valdir; Gustinho, Ernani e Tatica; Forzinho, Cipó e Everaldo. O técnico Sebastião Soares promete no decorrer do jogo, fazer algumas modificações, lançando, inclusive, os jogadores chegados de São Paulo.

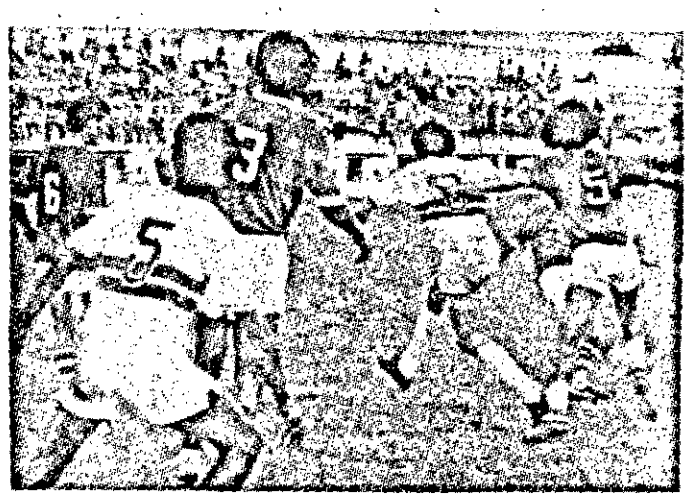

Paulo promete barrar ataque do Penedense

Maruinense tarde descobriu origem

Tentando reconquistar a simpatia dos torcedores da cidade de Maruim, a diretoria do Centro Sportivo Maruinense, acertou amistoso contra o Bahia, equipe filiada à Liga Maruinense do Futebol Menor, para um amistoso na tarde de amanhã, no Estádio Gonçalo Prado.

Apesar de receber o nome daquela cidade, o Maruinense juridicamente tem sede em Aracaju, o que vem de encontro ao interesse dos maruinenses. Agora, face o prestígio que o futebol volta obter ali, devido à criação de uma Liga de Futebol, o presidente Terêncio Bomfim pretende modificar seus estatutos, fixando a agremiação naquele município.

CONTRÁRIOS

Os clubes filiados à Liga Maruinense do Futebol Menor, principais responsáveis pela volta do futebol ao Estádio Gonçalo Prado, são contrários à decisão que a diretoria do Maruinense pretende tomar. Entendem que esta providência vai dificultar a disputa do seu campeonato, o qual é bastante prestigiado pelos desportistas locais.

Processo da FSF, 3ª feira no CND

A CBD que já apresentou parecer favorável à criação da Federação Sergipana de Futebol, na próxima terça feira, encaminha àquele documento ao CND. A notícia foi transmitida na manhã de ontem aos dirigentes da FSF, através *seu representante no Rio, advogado* Ernani Queiroz.

Segundo afirmou o representante da Federação Sergipana de Futebol junto à CBD, a oficialização da mais nova entidade de futebol brasileiro, poderá ser uma realidade por todo o mês de fevereiro. Enquanto isso, os oito clubes que se desvincularam da FSD, continuam no firme propósito de permanecerem onde estão.

REUNIÃO

A diretoria da FSF que aguarda para o mais breve possível sua regularização, estará reunida na próxima semana, com a finalidade de aprovar um calendário para ser colocado em execução até que perdure a atual situação. Os clubes filiados à FSF estão no firme propósito de não jogarem contra aqueles pertencentes à FSD.

Eanes e Fernando votam em Heleno

Eanes Barbosa vai ao sul

Os presidentes Eanes Barbosa e Fernando Matos, da Federação Sergipana de Futebol de Salão, e de Desportos, a fim de tomarem parte nas eleições que serão realizadas amanhã e segunda feira, a fim de reeleger o Almirante Heleno Nunes à presidência da CBD, viajam hoje para o sul do País. Estranha-se a ida de Manoel Cardoso como assessor, desde quando, pelo cargo que ocupa, não tem direito a voto.

Apesar da falta de calendário existente no futebol sergipano, principalmente na Federação Sergipana de Desportos, o diretor Francisco de Aguiar Siqueira, do Departamento de Árbitros, marcou para a noite de terça feira, às 19h30m, a apresentação dos juizes no ginásio de esportes do Clube do Trabalhador.

Secretário do TJD libera jogadores

O secretário José Baltazar de Azevedo, do Tribunal de Justiça Desportiva da Federação Sergipana de Desportos, falando à imprensa esportiva que cobre aquela entidade revelou que, "os jogadores pertencentes aos oito clubes que se afastaram da FSD, a partir de amanhã (hoje), de acordo com o art. 14 do CBDF, estarão livres".

Demonstrando ser perfeito conhecedor das leis esportivas, o secretário José Baltazar citou o artigo que diz: "Este contrato ficará sem efeito se a Associação contratante se dissolver ou se a Federação a que estiver filiada se desligar ou for desligada da CBD, e não tendo a filiação de uma substituta, embora temporariamente dentro do prazo de 30 dias de desligamento".

Dequinha esperado hoje com novidade

Com os dirigentes do Vasco aguardando novidades, retorna hoje do sul do País, o técnico Dequinha que foi tratar de assuntos particulares e conseguir alguns reforços junto ao Fluminense, do Rio. Segundo Alceuá Gonçalves, os reforços que porventura o treinador vascaíno tenha conseguido no futebol carioca, "mandaremos buscá-los posteriormente".

Quanto à venda do atacante Samuca, cuja ida para o Confiança vem sendo por demais badalada, afirmou Alceuá Gonçalves que a transação poderá ser concretizada, desde que o time do bairro Industrial venha pagar a soma exigida pelos vascaínos.

NOVO PRESIDENTE

Num clima de tranquilidade, a tônica principal do Vasco, serão realizadas na próxima segunda feira, as eleições presidenciais do clube da Cruz de Malta. Por aclamação, Carivaldo José de Souza deverá ser eleito sucessor de Wilson Queiroz. Quanto à sua posse, dar-se-á na segunda quinzena deste mês.

VI Gincana abre inscrição na 2ª

O Clube dos Pescadores Amadores de Molinetes do Estado de Sergipe, a partir do próxima segunda feira, abre inscrições para a VI Gincana de Pesca do Nordeste. Este torneio, reunindo as principais equipes da região, e de alguns Estados do sul do País, será disputado na próximo mês de fevereiro, na praia de Pirambu, na região leste do Estado.

Junto à secretaria do CPAM/SE, ficamos sabendo que estes são os preços para as inscrições, por equipe: associados – Cr$ 150,00; não associados – Cr$ 300,00.

Dirigentes da CPAM/SE, enviaram convites para as equipes dos Estados do Rio Grande do Norte, Alagoas, Paraíba, Pernambuco, e Bahia. Existe possibilidade das presenças de representantes dos Estados do Rio de Janeiro, São Paulo, Espírito Santo, e possivelmente uma do Rio Grande do Sul.

Ritmica lidera no curso do SESI

As inscrições para o curso de "Iniciação Esportiva" do Sesi, são concorridas

A ginástica ritmica moderna é a modalidade de esporte mais procurada pelos jovens que têm comparecido diariamente ao Clube do Trabalhador para se inscrever no curso de "Iniciação Esportiva", que o Serviço Social da Indústria vai promover nesta capital, no período de 19 de janeiro a 22 de fevereiro. A informação foi prestada às 18h de ontem pela responsável por aquele setor, senhorita Maria Neide de Faro.

A cidade de Estância também será beneficiada. Segundo explicações do diretor Wilson Anchieta, do Departamento Esportivo do Sesi, naquela cidade industrial do sul do Estado, em igual período, serão ministrados os cursos de ginástica de solo e judô. Os professores que virão ministrar os diversos cursos serão em número de sete, devendo chegar no próximo dia 18.

OS NÚMEROS

Vêm tendo boa aceitação as inscrições dos garotos aracajuanos no curso de "Iniciação Esportiva" que o Sesi, pela primeira vez promoverá no Estado, visando as futuras Olimpíadas Nacionais promovidas anualmente por aquele órgão.

No ginásio de esportes do Clube do Trabalhador, onde tivemos oportunidade de comparecer na tarde de ontem, a senhorita Maria Neide de Faro, responsável pelo setor de inscrição informou que, "a ginástica ritmica moderna é a mais procurada contando com 94 garotas inscritas", vindo a seguir, judô com 93; basquete com 77; handebol, com 32; e voleibol, com 10.

"Naquela velha mania que todos nós temos, a média de inscrição subirá sensivelmente na próxima semana, pois como é sabido, o prazo de inscrição chega ao final na sexta feira, dia 16, às 18h", com os interessados vindo na última hora", foram revelações de Wilson Anchieta.

INSCRIÇÕES

As inscrições são feitas de segunda a sexta feira, das 14h às 18h, no ginásio de esportes do Sergipe. O interessado obrigatoriamente entra na fila para conseguir uma ficha a qual, depois de preenchida, lhe assegura o direito de ir a pesagem, trabalho este que é controlado pela senhora Maria Lismeri Silva de Carvalho.

Depois de cumpridas estas formalidades os garotos são encaminhados ao doutor João Barreto de Souza, para um rigoroso exame médico. Cada candidato inscrito é submetido a um exame físico que é composto de círculo respiratório, neuro-muscular e coordenação motora-básica.

VASCO ESPORTE CLUBE
EDITAL DE CONVOCAÇÃO

Convoco de acordo com os artigos 88 e 89 dos estatutos do Clube, os sócios em dia com as suas mensalidades para uma reunião de Assembléia Geral a ser realizada no dia 16 de janeiro de 1976, às 20 horas em 1a. convocação, com a presença de dois terços dos associados do Clube ou às 20 horas do dia 19 de janeiro de 1976, em 2a. convocação, com qualquer número, caso não tenha sido alcançado número na 1a. convocação, a fim de eleger os membros do Conselho Deliberativo e seus Suplentes.

Aracaju, 09 de janeiro de 1976
Wilson Queiroz da Silva
Presidente do Vasco Esporte Clube