

ALGODÃO  
SÉRIAS  
PROBIDA  
DE ASSIMILAR  
O ANO DE 1976

## Campanha da Solidariedade

Em benefício da Campanha do Natal da Solidariedade, promovida pela Primeira Dama do Estado, dona Maria de Lourdes Silveira Leite, será exibido no cine Plaza, no próximo dia 4 de abril, o filme "Giordano Bruno", com Gian Maria Volante e Renato Scarpa. A Campanha é destinada a arrecadar fundos para o Natal dos pobres e os ingressos estão sendo vendidos ao preço de 15 cruzeiros.

# CORPO FOI ABANDONADO NA ESTRADA

Lourival Balbino foi encontrado morto sábado passado, na estrada de Indiaroba, onde residia, apresentando sinais de que foi morto a pauladas. Seu corpo foi removido para o Hospital das Clínicas "Dr. Augusto Leite", onde permaneceu por mais de 48 horas e foi encaminhado, em avançado estado de putrefação, para o Instituto Médico Legal da Secretaria de Segurança Pública.

O carro fúnebre que transportou o cadáver de Lourival Balbino ainda ficou durante horas ao lado do IML, exalando mal cheiro insuportável que se propagou por todo o prédio da Secretaria de Segurança Pública, até que foi examinado pelo médico legista e sepultado. As causas da morte de Lourival ainda são desconhecidas, porém as escoriações que apresentava o seu corpo, o local e as condições em que seu corpo foi encontrado, levam a crer que tenha sido vítima de assassinato, segundo comentários entre policiais. Aguarda-se o pronunciamento das autoridades policiais de Indiaroba, que ainda não comunicaram o ocorrido à Superintendência de Polícia Civil.

## VASCO x CONFIANÇA

HOJE NO BATISTÃO  
ESPORTES NA PÁG. 24

## Um aniversário

LEIA "JC OPINIÃO" PÁG. 5

## MENSAGEM

Em doze anos, o Brasil restabeleceu a confiança em si mesmo. Superando a desordem, abandonando o pessimismo e trabalhando em um clima de paz, os brasileiros transformaram a esperança em realidade e, constata-se agora, que o sonho de criar o Brasil potência, é hoje uma meta bem próxima de ser alcançada.

Enquanto a violência, a desordem e o ódio fraticida espelham-se pelo mundo, o Brasil tem vivido em paz, com segurança e desenvolvimento.

A Revolução de março de 1964, sem suprimir o diálogo, em alterar a convivência pacífica dos brasileiros, transformou o País e, procura assegurar melhores níveis de vida para todos, criando as bases para uma sociedade mais justa e democrática.

Deputado Djenal Queiroz - Presidente

Deputado Francisco Paixão - 1o. Secretário

Deputado Cleonânio Fonseca - 2o. Secretário

## Curso de Planejamento encerra com palestras

O Curso de Planejamento a Nível Estadual, promovido pelo Condese, em convênio com o Cendec e a UFS, iniciou ontem a série de palestras na semana do seu encerramento. O curso, que foi aberto pelo Governador José Leite, no dia 5 de janeiro passado, contou com 32 participantes (todos técnicos da Administração Estadual) e teve 13 semanas de aulas, em regime intensivo. O Governador encerrará o Curso no próximo sábado, às 9hs, no auditório da Biblioteca Epifânio Dórea e na ocasião o Dr. Delile Guerra de Macedo, Secretário de Articulação com os Estados e Municípios, da Seplan, fará palestra. O curso, coordenado pelo economista José Rafael de Oliveira (do Condese), foi realizado no auditório da Faculdade de Direito, onde estão se realizando as demais palestras desta semana. Ontem, proferiu palestra o representante do Dr. Roberto Cavalcante de Albuquerque e hoje pela manhã será a vez do professor Aloísio de Campos, Secretário do Planejamento, falar sobre a "Experiência Sergipana no Planejamento"; pela tarde, Dr. Everaldo Aragão falará sobre o "setor educacional em Sergipe". Amanhã, pela manhã, palestra do Dr. Leonides Alves da Silva Filho e pela tarde Dr. Luiz Ferreira dos Santos. No dia 2, Dr. Eduardo Vital, pela manhã, falará sobre a Saúde Pública em Sergipe e pela tarde, Dr. Muriilo Passos (do MIC) e no dia 3, sábado, encerramento, pela manhã, com a palestra do Dr. Delile Guerra.

## 12º Aniversário da Revolução

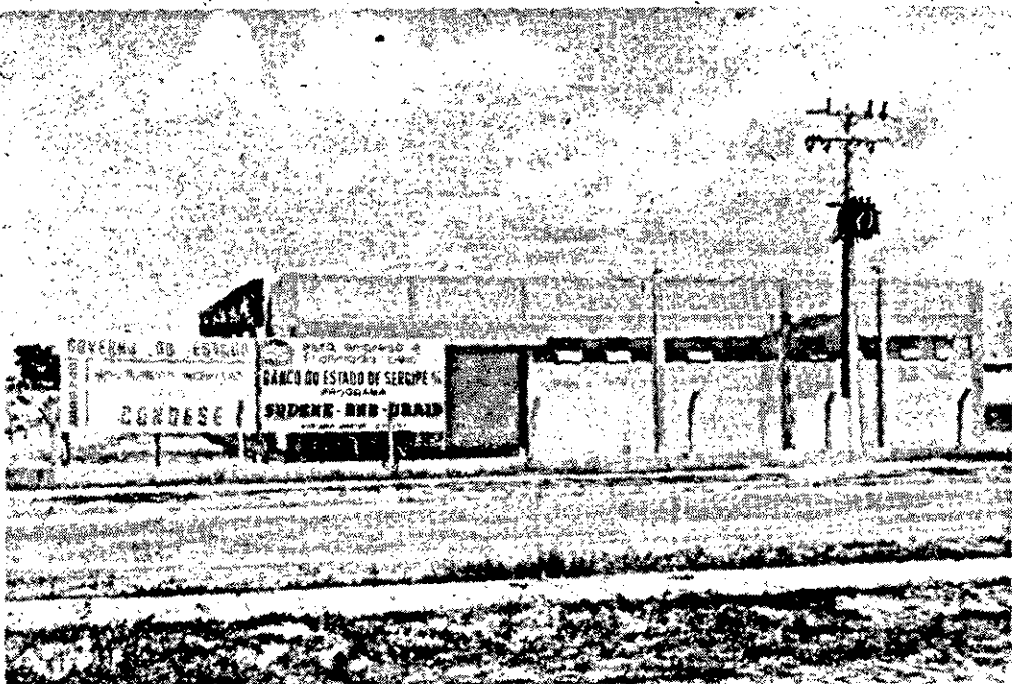

Na data em que marca o 12º aniversário da revolução de 1964, o JORNAL DA CIDADE edita um número especial, dando ênfase ao processo de industrialização em Sergipe identificando que somente depois dos governos após 64 foi que o Estado diversificou mais seu setor secundário, com os estímulos e incentivos colocados à disposição dos empresários e de órgãos estaduais. Uma análise da realidade industrial do Estado e suas perspectivas, retiradas do I Plano de Desenvolvimento Econômico e Social do Governo José Rollemberg Leite vai publicada nesta edição, além de outras matérias ligadas ao problema. Na foto, a implantação de uma nova indústria, simbolizando suas plicas a integração do esforço conjunto do Governo do Estado com órgãos do Governo Federal.

## A Indústria em Sergipe



Na foto, o Presidente Ernesto Geisel, 4o. Chefe da Nação após 64, encontra-se com o Governador José Rollemberg Leite.

O Governador José Rollemberg Leite, o Presidente da Assembleia Legislativa, deputado Djenal Tavares Queiroz, e o Comandante do 28o. Batalhão de Caçadores, Cel. Osmar de Mello e Silva, programaram para hoje as 7hs45m, solenidades militares no quartel do 28o. BC; 16 horas, sessão solene na Assembleia Legislativa; 17 horas, missa solene na Catedral Metropolitana; 19 horas, conferência do professor José Amado Nascimento na Biblioteca Pública "Epifânio Dórea", pela passagem do 12o. aniversário da Revolução de 31 de Março.

Comemorando a data, a Câmara de Vereadores de Aracaju também realizará sessão solene às 15 horas de hoje. A Escola Técnica Federal de Sergipe iniciará solenidades cívicas às 8 horas, com presença do seu corpo docente, discente e administrativo, e representante do Comandante da Guarnição Federal em Sergipe, constando do programa o hasteamento do Pavilhão Nacional e exposição, no Auditório Pedro Braz, relatando as causas que culminaram com a revolução. Colégios particulares, da rede estadual e municipal, também farão comemorações. A TV Sergipe apresentará às 21 horas "Brasil Ano 12", documentário sobre a Revolução de 31 de Março, mostrando os aspectos sociais, políticos e econômicos da vida brasileira, antes e depois de 1964. Nesta edição do JORNAL DA CIDADE, os leitores também encontrarão referências à data de hoje e lança também o seu terceiro Caderno Econômico dedicado a Indústria em Sergipe.

# Delinquentes mirins atacam no centro

Os pequenos delinquentes continuam praticando suas ações criminosas nas ruas da cidade, principalmente na José do Prado Franco, artéria onde desusado movimento de pessoas é registrado diariamente. Esses menores, na maioria das vezes agem em dupla e quando encontram pessoas desprotegidas, tomam tudo que elas conduzem com tanta rapidez que as mesmas só passam a perceber quando eles já estão desaparecidos.

Agora, os delinquentes mirins e maioria deles chefiados por marginais adultos, estão atacando as casas comerciais, sobretudo aquelas que expõem seus artigos até nas entradas principais. Quando roubam essas lojas, eles agem usando o golpe da tabelinha, isto é: passando a mercadoria de um para outro até que a mesma chegue ao ponto desejado e não mais possa ser apreendida.

Para que tal fato não continuasse acontecendo seria necessário que diária



mente um dispositivo do Juizado de Menores fosse deslocado para a citada artéria, a fim de deter esses elementos e tranquilizar a população e comerciantes.

## EDITAL DE INTERDIÇÃO

O Doutor Thiers Gonçalves de Santana, Juiz de Direito substituto da 2ª. Vara Cível da Comarca de Aracaju, Capital do Estado de Sergipe, na forma da Lei, Etc.

FAZ SABER aos que o presente Edital de Interdição virem, ou dele conhecimento tiverem, que, por este Juízo e Cartório a cargo do Escrivão que este subscreve, foram regularmente processados os termos da interdição de MANOEL FRANCISCO BOSCO, por estar sofrendo das faculdades mentais, a requerimento de sua irmã MARIA ANTONIETA DOS ANJOS SANTOS, brasileira, casada, funcionária autárquica, residente e domiciliada à Av. Rio Grande do Sul, 1.457, nesta Capital, a qual foi nomeada curadora por sentença deste Juízo, datada de 11 de novembro de 1.975 e já prestou o devido compromisso estando no exercício do cargo, pelo que serão considerados nulos e de nenhum efeito todos os atos, avenças e convenções que celebrar sem assistência da curadora. E, para que a notícia chegue ao conhecimento de todos, foi extraído o presente edital que será publicado e afixado na forma da Lei. Dado e passado nesta cidade de Aracaju, Capital do Estado de Sergipe, aos doze dias do mês de dezembro, do ano de mil novecentos e setenta e cinco (1975). Eu, (Patrício Ferreira de Farias), Escrivão que o datilografei e subscrevi.

THIERS GONÇALVES DE SANTANA  
JUIZ DE DIREITO

## ESTADO DE SERGIPE PREFEITURA MUNICIPAL DE SIMÃO DIAS

EDITAL No. 02/76  
TOMADA DE PREÇOS No. 02/76

### AVISO

A PREFEITURA MUNICIPAL DE SIMÃO DIAS, ESTADO DE SERGIPE, torna público para conhecimento dos interessados que fará realizar as 10 horas do dia 8 de abril de 1976, em sua sala de trabalho a TOMADA DE PREÇOS para execução da Recuperação de Obra Pública Municipal em convênio com a Secretaria da Educação e Cultura (Sec) do Estado de Sergipe, de 2 Prédios (s) Escolar(es) no (s) Povoado (s) Mato Verde e Salouba des-

te município.  
O referido Edital se encontra à disposição dos interessados na Secretaria desta Prefeitura.

Simão Dias, 30 de março de 1976

José Matos Valadares

Prefeito Municipal

## EDITAL DE PRAÇA E LEILÃO

O DOUTOR Aloísio de Abreu Lima, Juiz de Direito da 1ª. Vara Cível da Comarca de Aracaju, capital do Estado de Sergipe, na forma da lei, etc.

Faz saber a todos quantos o presente virem ou dele conhecimento tiverem que, no dia 27 de abril de 1976, às 14 horas, no saguão do Edifício onde funciona o anexo do fórum "Gumercindo Bessa", à Praça Olímpio Campos, no. 74, desta cidade, o sr. Porteiro dos Auditórios ou quem suas vezes fizer, levará a público pregão de venda e arrematação a quem mais e der maior lance oferecer, acima da avaliação de Cr\$ 60.000,00 o seguinte bem penhorado a Humberto Dias de Oliveira, na Ação de Execução de Título Ex-judicial, que lhe move Josefina dos Prazeres, por seu procurador, perante este Juízo, e saber: "uma casa destinada a residência, construída de alvenaria e telhas, situada à rua Amazonas, no. 422, bairro Siqueira Campos, registrada no Cartório Imobiliário desta capital, sob número 16682, no Livro 3-M, às fls. 82".

Caso não seja procedida a arrematação por valor acima da avaliação, prosseguir-se-á a venda mediante Leilão, que terá lugar no dia 10 de maio, de 1976, às 14 horas no mesmo local. E, para que chegue ao conhecimento de todos e ninguém possa alegar ignorância, foi expedido o presente Edital, que será afixado e publicado na forma da Lei. Dado e passado nesta cidade de Aracaju, capital do Estado de Sergipe, aos 23 de março de 1976. Eu, (assinatura ilegível), Escrivão do 15o. ofício, datilografei e subscrevi.

Juiz de Direito da 1ª. Vara Cível  
Dr. ALOÍSIO DE ABREU LIMA

# NÃO SE PODE DEIXAR O TEMPO PARAR.

Hoje, a Diretoria Regional do Funrural, doou ao 28o. Batalhão de Caçadores, sediado em Aracaju, uma unidade móvel de saúde composta de um ônibus ambulatório e outro veículo de apoio. O convênio assinado entre os dois órgãos condiciona o atendimento médico e odontológico às populações de seis municípios da região sul do Estado. A área foi selecionada pelo 28o. EC e apresenta baixo índice de atendimento ambulatorial. Cíveis e militares, unidos, visando o crescimento brasileiro, pois não se pode deixar o tempo parar.

## FUNRURAL

Salve a

Revolução

Brasileira



O Presidente Geisel, o continuador da grande obra revolucionária.

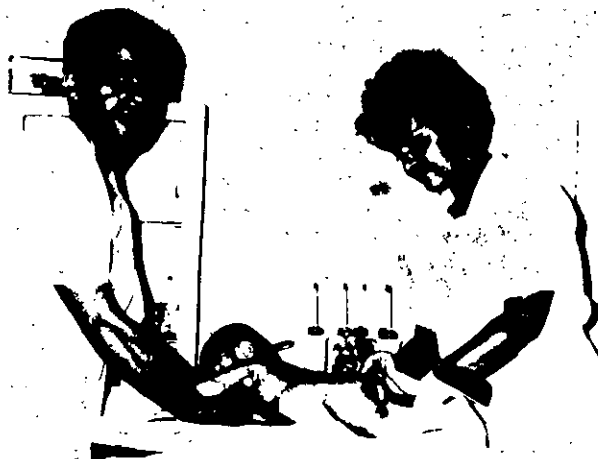

O atendimento médico ao homem do campo hoje é uma realidade.

## CAMPANHA DA SOLIDARIEDADE

Contribua para o Natal dos pobres comprando um ingresso para o filme "Giordano Bruno", a ser exibido no Plaza, dia 2/4/76.

Contribuição do JORNAL DA CIDADE

## EMPRESA GRÁFICA DE SERGIPE LTDA.

Editora do JORNAL DA CIDADE - Rua Santo Amaro, 296 -  
Telefones: Redação - 22-2872; Gerência - 22-5622  
Telex: 792-121 - Diretor - Nazário Ramos  
Pimentel - Editor: Célio Nunes - Secretário de Redação: Paulo Serra do Prado - Diagramação e Montagem: Osni Souza Lins.  
Representante do Rio e em São Paulo: Pereira de Souza & Cia Ltda. Rio de Janeiro - Rua Anfilóbio de Carvalho, 29 - s/506/512/517/518. Tels: 222-4156 - 222-0242. São Paulo: Rua Araújo 70, - 7o. andar. Tel: 32-7065. Escritórios: Recife - Fortaleza - Salvador - Curitiba - Porto Alegre - Belo Horizonte.

Os artigos assinados são de inteira responsabilidade dos seus autores.



# O Brasil Comemora hoje a Revolução de 64



Humberto de Alencar Castelo Branco, primeiro Presidente da República, após a vitoriosa Revolução de 31 de Março, restabeleceu a ordem em todos os setores da vida nacional, violentamente abalada pela subversão.

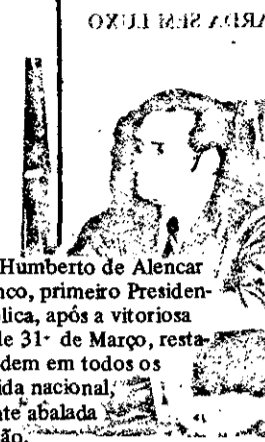
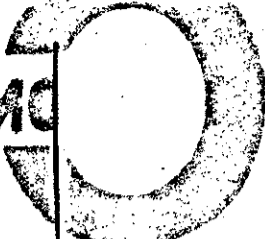

ir nossa brasilidade. Tudo começou no dia 31 de março, quando as tropas de Minas Gerais, levantaram-se comandadas pelos generais Clímio Mourão Filho, Carlos Luis Guedes e Antônio Carlos Muricy. O marechal Odílio Denys, que se encontrava na reserva, uniu-se aos revolucionários, integrando-se ao movimento anti-subversivo.

Foi o estopim para a rápida criação do Poder Revolucionário. Os generais-Castelo Branco e Costa e Silva, assumiram a responsabilidade de liderança do movimento nascido por amor patriótico e que logo encontrou adesões de grande número de oficiais e antigos colegas de farda.

A Escola de Estado-Maior do Exército e a Escola Superior de Guerra converteram-se em centro de ação revolucionária. Inúmeras unidades, em todo país, declararam-se rebeldes e, à medida em que as horas se passavam, processou-se avassaladora adesão das forças armadas, contrárias às violações da disciplina e da hierarquia. Desta forma foi possível a prisão dos líderes comunistas que não lograram fugir.

## JOÃO GOULART FUGIU

Com a notícia de que João Goulart havia fugido, embarcando às pressas num avião que o aguardava no fim da pista do Aeroporto Santos Dumont, os que o acompanhavam entraram em pânico, e abandonaram o Palácio das Laranjeiras onde tensos ainda tinham esperanças de contenção das tropas de Minas Gerais e São Paulo. Estava vitoriosa a Revolução de 31 de Março.



Eleito pelo Congresso, o general Emílio Garrastazu Médici, promoveu notável progresso nacional, notadamente nos setores econômico e social, como o terceiro mandatário da Revolução.

## GOVERNO REVOLUCIONÁRIO

O Governo Revolucionário foi entregue, de início, aos três Ministros Militares, como Supremo Comando. O Brasil estava num verdadeiro caos, obrigando ao citado Comando a promulgar o Ato Institucional no. 1, no dia 9 de abril, que afirmava as bases democráticas da Revolução, estabelecendo medidas rigorosas em virtude da exigência da situação.



Com as medidas saneadoras dos seus antecessores, hoje, o general Ernesto Geisel, impulsiona o progresso do Brasil, diante dos horizontes claros e promissores que se abriram para o país. A foto ilustra uma das visitas que fez ao Estado de Sergipe.

A responsabilidade da direção nacional ficou ao encargo das forças armadas. No dia 11 de abril, o marechal Humberto de Alencar Castelo Branco, oficial do Exército Brasileiro, figura de atuação destacada na Força Expedicionária Brasileira, foi eleito Presidente da República, restabelecendo a ordem em todos os setores da vida nacional, brutalmente abalada pela investida comunista.

## COSTA E SILVA

No dia 15 de março de 1967, assumia a Presidência da República o marechal Costa e Silva, extraordinário valor humano e valoroso oficial do Exército Brasileiro, que, através de medidas incentivadoras promoveu o desenvolvimento do país ao tempo que moderou as restrições políticas. Foi ele quem promulgou o AI-5 (Ato Institucional no. 5) de grande eficiência para a tranquilidade da nação.

## GARRASTAZU MÉDICI

Em seguida, assumiu o cargo de Presidente da República o general Emílio Garrastazu Médici, eleito pelo Congresso. O terceiro mandatário da Revolução, com as medidas saneadoras dos seus predecessores, pôde tomar com facilidade notáveis iniciativas, resultando no evidente progresso nacional, notadamente nos setores econômico e social.

## ERNESTO GEISEL

Hoje, o Brasil tem como Presidente da República o general Ernesto Geisel, a quem cabe guiá-lo diante dos horizontes claros e promissores que se abriram para o país, graças à Revolução de 31 de março, quando o Exército Brasileiro mostrou, mais uma vez, o seu grande valor.

Homem de visão extraordinária, o general Ernesto Geisel vem mostrando o seu valor na conduta de uma nação onde a justiça se apoia na dignidade em que a cultura se fundamenta na valorização da pessoa humana, cujos ideais de uma sociedade progressista convergem para a consecução do bem-comum. Hoje, a bandeira brasileira tremula com suas cores, respeitada e admirada nos pontos mais distantes do mundo, pois sua matizes não admitem qualquer nódoa que empane a sua beleza, refletindo a paz e o progresso do Brasil, que caminha célere para o desenvolvimento, embalado por uma administração segura, correta e humanitária e pelo espírito de brasilidade do seu povo.

O Brasil inteiro comemora hoje o 12o. aniversário da Revolução de 31 de Março, reconhecendo a grande validade do que se passou neste dia de 1964 para a paz e os destinos da democracia do país e do mundo inteiro, fatos de expressivo significado para a segurança da nação.

Tivesse o país, naquela época, aderido à linha comunista, possivelmente o solo brasileiro converter-se-ia em campo de luta fratricida violenta e toda a América Latina sofreria as influências de uma conjuntura de final imprevisível.

Hoje, as grandes reservas morais e o denodo das forças armadas brasileiras, desencadearam decisiva reação contra o império da subversão e da desordem, aniquilando-o e trazendo dias tranquilos para a pátria.

## O PERIGO

A marcha do comunismo parecia avassaladora, e como tentáculos de enorme polvo parecia tornar impotente o poder da contenção democrática, provocando divisionismo enfraquecedor no seio do Exército Brasileiro. Vozes isoladas advertiam do perigo e poucos se opunham contra o grande inimigo - o comunismo.

No dia 31 de Março de 1964, convocou-se um grande comício na Central do Brasil - Rio de Janeiro. Era objetivo daqueles que se deixaram envolver pelos enganos do PCB - Partido Comunista Brasileiro, assegurar ambiente espetacular para o lançamento de mensagens fulminantes visando a derrubada da democracia brasileira.

Parecia que tudo estava perdido. O Partido Comunista já se considerava vitorioso e começou a apregoar que a partir de 1o. de maio, o Brasil estaria comunizado, deixando de lado a sua tradicional sistemática, de ação, ou seja, o trabalho clandestino que tem por base criar o clima de descontentamento e prometer dias melhores.

O Presidente da República, João Goulart, visando unicamente garantir a sobrevivência política, procurou associar-se ao processo. As bandeiras vermelhas surgiam, querendo empanar o verde, amarelo, azul e branco - as cores da bandeira brasileira.

## A SALVAÇÃO

O brasileiro não podia se dobrar assim; surgiu então, a reação contra aqueles que queriam destruir



Com medidas incentivadoras, o marechal Costa e Silva promoveu o desenvolvimento do país ao tempo que moderou as restrições políticas. Foi quem promulgou o AI-5, de grande eficiência para a tranquilidade da nação.

**senac** VAI REALIZAR TREINAMENTO NA METODOLOGIA ECTS -

EMPRESA COMERCIAL DE TREINAMENTO

PARA INSTRUTORES DAS ÁREAS DE VENDAS E ESCRITÓRIO.

Inscrições abertas na Secretaria do Centro de Formação Profissional, Avenida Ivo do Prado no. 564, no horário das 7 hs. às 22 hs.

Pré-requisitos exigidos:

- 1) PARA A ÁREA DE VENDAS - escolaridade mínima - 2o. grau completo - comprovada experiência profissional na área
- 2) PARA A ÁREA DE ESCRITÓRIO - vivência profissional mínima de 2 anos - curso técnico em contabilidade.

**PRECISA-SE DE PINTORES.**

A CIMAVEL necessita de pintores de automóveis com a experiência comprovada de 4 anos. Favor os interessados dirigir-se ao Departamento de Serviços Técnicos da mesma, à Av. João Ribeiro 572, falar com o Sr. Jailton.

**REDIAL**

Imob. e Administração de Bens Ltda

Vende-se uma casa nova, medindo 10x30 de fundos, localizada na Av. Desembargador Maynard, com fino acabamento, 3 quartos, 1 suite, 1 living, sala, copa, cozinha, 1 banheiro social, garagem varanda dependências de empregados completa ventilação circular. Valor Cr\$ 370.000,00 podendo ser financiada até (90 por cento).

Rua João Pessoa 320 (Ed. Cidade de Aracaju) S/ 806 - Aracaju-Se. Fone: 22-7326



# NÃO PENSA EM OUTRA COISA!

No ano de 1975, tivemos nos Cursos de Aprendizagem Industrial um Total de 410 matrículas, dentro das áreas de Mecânica Geral, Mecânica de Auto e Eletricidade e Marcenaria. Quanto à parte de Treinamento, Aperfeiçoamento e Formação de Adultos, atingimos a um quantitativo de 1207 matrículas dentro das seguintes áreas:

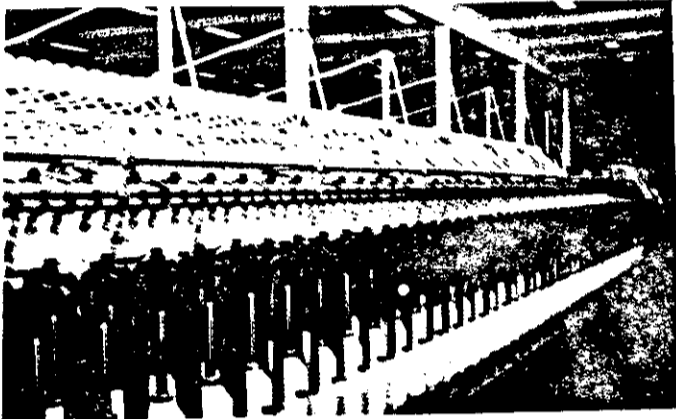

**MECÂNICA:** Mecânico de Chassis, Manutenção de Motores Diesel, Ajustador Mecânico, Mecânico de Refrigeração, Torneiro Mecânico, Afinação de Motores e Mecânica Geral. **TEXTIL:** Fiandeiro, Tecelão e Estágio na Howa do Brasil. **MADEIRA E MOBILIÁRIO:** Marcenaria. **ELETRICIDADE, ELETRÔNICA E COMUNICAÇÕES:** Eletricista de Auto, Eletricista Instalador, Eletricidade, Eletricidade de Automóvel, Eletricista Bobinador. **SOLDA, FUNILARIA, CALDEIRA E ESTRUTURAS METÁLICAS:** Chapeador de Automóvel, Soldador Oxiacetilênico e Soldador Elétrico. **CONSTRUÇÃO CIVIL:** Pedreiro, Estucador e Mestre de Obras. **DESENHO:** Desenho Industrial, Leitura de Desenho Mecânico. **HIGIENE E SEGURANÇA:** Prevenção de Acidentes, Segurança Industrial, Seminário sobre CIPAS Escolares e Supervisor de Segurança. **ADMINISTRAÇÃO:** Comunicação na Empresa, Organização e Métodos, Ensino Correto de um Trabalho, Melhoria de Métodos de Trabalho e Relações Humanas no Trabalho. **MATÉRIAS RELACIONADAS:** Cálculo Técnico e Tecnologia Mecânica. **NÃO ESPECÍFICA:** Manipulação de Experimentos de Física e Química e Utilização de Recursos Audio-Visuais de Matemática.

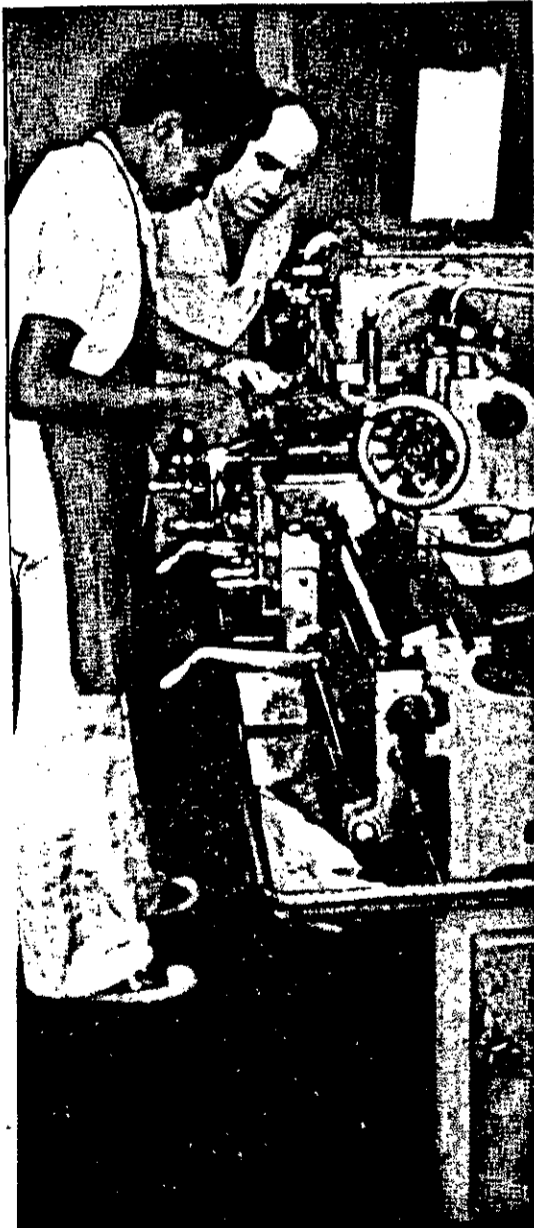

Para o ano de 1976, segundo o nosso Plano Geral de Atividades, está previsto um acréscimo substancial nas matrículas, como também nas modalidades de cursos de treinamentos que oferecemos a fim de melhorar a capacitação profissional, visando atender a crescente demanda de Mão-de-Obra em nosso Estado.

Para atender estes objetivos, estamos reformando o Centro de Formação Profissional de Estância, onde serão desenvolvidos alguns dos cursos programados, como também, está previsto em maio próximo a reforma do Centro de Formação Profissional "Coelho e Campos", em Aracaju.

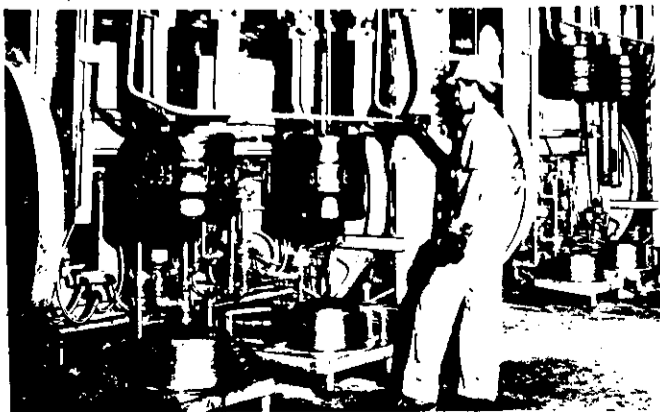

# C ONFIDENCIAL

A FARDA SEM LUXO



A farda nos colégios, tem como único objetivo simplificar e reduzir as despesas com roupas e calçados. Por isto, em todas as épocas sempre se procurou adotar fardamentos com tecidos resistentes, sapatos simples, observando-se sempre as condições climáticas de cada região. Em Aracaju, porém, um estranho conceito aristocratizante parece predominar, e uma diretora de colégio, chega ao absurdo de exigir vários tipos de fardas, inclusive de gala, e ainda obriga alunos a voltarem da porta do estabelecimento porque usavam sapatos com cadarços. Assim, a farda, ao invés de simplificar, serve apenas para complicar ainda mais a obrigação que a cada dia se torna mais difícil, de manter filhos na escola.

Infelizmente, o Secretário da Educação e Cultura preferiu, embora intimamente não concordando, tornar-se omissa diante do problema, permitindo que as descabidas exigências continuem. Ontem, finalmente surgiu uma possibilidade de impedir que o festival de incoerências prossiga impunemente. O deputado Luciano Prado apresentou na Assembléia um projeto padronizando o uso da farda em todos os colégios da rede estadual de ensino e ainda abolindo definitivamente a aberrante exigência da farda de gala.

### O PROJETO DA FARDA

Curto, porém contendo o necessário como recomenda a boa técnica legislativa, o projeto tem o seguinte texto:

Art. 1º. Fica instituída, a partir do ano letivo de 1977, a padronização do fardamento para estudantes em toda a rede escolar do Estado, no 1º e 2º. graus, fazendo-se a diferença de escola para escola através do uso de um distintivo.

Art. 2º. A Secretaria de Educação e Cultura, 90 dias antes do ano letivo referido no Artigo anterior, baixará portaria estabelecendo o modelo do fardamento a ser adotado.

Parágrafo único - No caso de adoção de calças compridas para as alunas, será admissível o uso de saia e blusa para aquelas cujos princípios religiosos assim o exigirem.

Art. 3º. - Fica terminantemente proibida a exigência de farda de gala para os estabelecimentos do ensino público estadual.

### UMA OBSERVAÇÃO

Em relação às restrições de ordem religiosa para uso de calças compridas pelas alunas, o deputado explicou que a religião evangélica veda terminantemente que as mulheres usem calças daquele tipo.

### UM LOCAL PARA A ESTAÇÃO

A nova Estação Rodoviária, projetada inicialmente para ficar localizada no entroncamento da Avenida Contorno com a BR-101, agora está sendo estudada para um outro local. Um técnico da Bahia que chegou para analisar o assunto concluiu que a área inicialmente escolhida não era conveniente, e agora, o DER estaria fazendo um levantamento das possibilidades de implantar a nova rodoviária no terreno do Aero Clube. Acontece porém que aquela área

foi doada no Governo Paulo Barreto ao Aero Clube que a ocupa, e ali mantém suas instalações desde 1939. A pista é também a única alternativa existente em Aracaju além do aeroporto Santa Maria, e devidamente homologada pelo Ministério da Aeronáutica. No Aero Clube operam também hoje todos os helicópteros contratados para prestarem serviços à Petrobrás.

### PRIORIDADE PARA O SOCIAL



O trabalhador poderá ter férias de trinta dias e ainda receber o décimo quarto salário a ser pago com recursos do Plano de Integração Social. Além disso, vai ser criado um serviço de aprendizagem profissional para o homem do campo com o objetivo de especializar e valorizar a mão de obra nas áreas rurais. São medidas que estão sendo estudadas pelo Governo do Presidente Geisel e que demonstram a prioridade que atualmente é concedida ao setor social. Ontem, o Presidente da República enviou ofício circular a todos os Governadores e aos Ministros do Interior e dos Transportes, recomendando expressamente que fossem cumpridos os prazos para as obras públicas em áreas urbanas e ainda que fosse evitado ao máximo o surgimento de problemas durante a execução das obras que possam afetar o tráfego de veículos e o livre trânsito de pedestre ou aumentar os níveis de poluição sonora e ambiental. O Presidente admite que esses problemas contribuem para aumentar o desconforto das populações urbanas, criando assim um perigoso foco de insatisfação, com evidentes desequilíbrios em um setor básico para a segurança nacional que é exatamente o psicossocial.

### UMA VISITA SINTOMÁTICA



A visita que o Governador fez no último domingo a Simão Dias onde almoçou na residência do deputado Antonio Valadares, está sendo interpretada como uma nítida manifestação do sr. José Leite de apoio à atuação do seu líder na Assembléia. O Governador quis, quase com meridiana evidência, demonstrar que os últimos episódios na Assembléia não afetaram, mas pelo contrário, aumentaram a confiança que tem na ação de Valadares como líder do Governo e da Arena.



# PINGPONG

## NOVO PRESIDENTE DO TRE

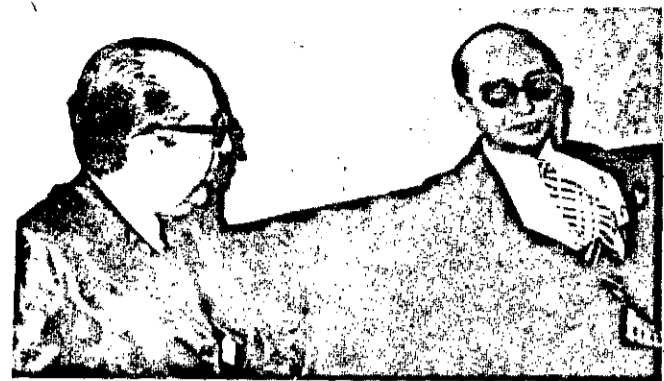

O Governador do Estado prestigiou a posse do novo presidente do Tribunal Regional Eleitoral, desembargador José Prado Vasconcelos. O presidente recém-empossado terá muito trabalho este ano, porquanto irá dirigir as eleições municipais que se processarão em nosso Estado, para prefeitos e vereadores. Em 73 municípios, serão eleitos prefeitos e vereadores e somente em Aracaju não haverá eleição para a chefia do Executivo Municipal, pois pela atual legislação nas capitais e os municípios considerados de segurança nacional não se realizam eleições para prefeitos; somente os vereadores são votados nessas localidades. O Estado de Sergipe não possui nenhum município considerado área de segurança nacional.

## AS ELEIÇÕES

No Rio Grande do Norte, a Arena, considerando que o MDB é mais forte na cidade de Macau e outras, está pedindo ao Governo Federal que considere de segurança nacional essas áreas, justificando que elas possuem minérios e ali está se instalando uma fábrica da Alcalis. A mesma que viria para Sergipe, frise-se.

## DIA DA IMPRENSA

O Conselho Estadual de Cultura juntamente com a Associação Sergipana de Imprensa, Academia Sergipana de Letras e Universidade Federal de Sergipe, estão elaborando programação festiva para homenagear o DIA DO JORNALISTA que ocorrerá no próximo dia 7 de abril. As solenidades terão lugar na cidade de Estância, por ter sido o berço da Imprensa em Sergipe, com a fundação em 1832 pelo Monsenhor Silveira do "RECOPIADOR SERGIPENSE". As solenidades terão início às 19 horas, com a chegada das autoridades, sendo logo em seguida celebrada missa na Catedral Diocesana. Às 19:45, será ouvida a palavra do presidente do Conselho e logo após será pronunciada conferência pela Vice-Reitora Professora Maria Thétis. As festividades serão abrilhantadas pela Lira Carlos Gomes e pelo conjunto Unidos em Ritmo.

## PROCESSOS EM APRECIAÇÃO

Na próxima segunda-feira, dia 5 de abril, o Conselho

Penitenciário do Estado de Sergipe reúne-se sob a presidência do Dr. Olavo Leite, para apreciar uma média de aproximadamente 8 processos de livramento condicional de detentos recolhidos no Reformatório Penal. Os referidos processos que estão à disposição da Justiça, depois de aprovados e com o parecer dos Conselheiros Eduardo Cabral Meneses, Paulo Gama e Osman Hora Fontes, serão remetidos ao Juiz das Execuções Criminais, Dr. Lauro Pacheco de Oliveira, a fim de que sejam expedidos os respectivos "Alvarás de Soltura".

## MELHOR TRATAMENTO PARA CRIMINOSOS

Os advogados Antonio Gomes Pascoal e Maria Iolanda Araújo de Mendonça Braga, enviaram abaixo assinado ao Promotor de Itabaiana, Iroito Leão, solicitando melhor tratamento para os soldados da Polícia Militar José Bezerra e Rosevaldo Torres, que assassinaram o lavrador "Pebel" naquele município. Alegam os advogados que os militares estão recolhidos em um dos cubículos da PM, que não apresenta a mínima condição de sobrevivência, onde permanecem sem direito a tomar banho de sol, e quando isso acontece é por tempo exíguo, razão pela qual pedem que seja oficiado ao comandante daquela corporação, no sentido que gozem os acusados de melhores condições.

## PREJUDICADOS

Diversos moradores do Conjunto Habitacional Inácio Barbosa, dizem que estão sendo prejudicados em consequência da demora dos coletivos que fazem aquela linha, principalmente quando no horário comercial eles fazem demoradas paradas nos pontos finais, quando deveriam estar fazendo o circular Médico/ Inácio Barbosa, ou vice-versa, beneficiando assim todos que residem nas imediações da Avenida 31 de Março.

Alguns moradores daquele núcleo residencial, acham que se os coletivos fizessem o circular completo, indo pela Avenida Contorno e retornando pela Saneamento, estariam proporcionando um melhor serviço aos usuários.

## TREINAMENTO PARA UNIVERSITÁRIOS

UFS informa que cerca de 250 estudantes de nível universitário estão inscritos para o estágio no CRUTAC. E, segundo plano previamente elaborado, estão sendo convocados 122 candidatos para o Treinamento Básico a ter lugar hoje, amanhã e depois, durante o período noturno na Faculdade de Serviço Social. Aos participantes, no final do treinamento, serão conferidos certificados de frequência. Em caso de desistência os candidatos deverão se dirigir à Secretaria do Crutac, em nossa capital.

## SUNAB

Encarecemos ao digno Presidente da Sunab de Sergipe mandar os seus hábeis fiscais pesarem os pães que algumas padarias desta capital estão fabricando. E lamentável que esses inconscientes não se lembrem que - antes de tudo - o pão é o alimento sagrado, é o chamado pão nosso de cada dia em que alguns inescrupulosos ficam cada vez mais ricos, enquanto o pobre fica cada vez mais com fome.

# JC OPINIÃO

## Um aniversário

Completa hoje o movimento militar e civil que derrubou o Governo João Goulart, denominada de Revolução de 1964, doze anos que iniciou uma nova etapa na vida econômica, política e administrativa do País. Já completamente inserida na história-pátria, a Revolução de 1964 representa um marco no tempo e espaço do Brasil, motivadora de novas projeções e comportamento de toda uma Nação e da sua população, incluindo aqui todos os setores, a partir das suas elites até às classes assalariadas.

São inegáveis os acertos e vitórias já alcançadas pelos quatro governos que se seguiram ao histórico 31 de março de 1964, em todos os planos da vida nacional: economicamente o Brasil hoje é uma Nação que já se impõe no contexto internacional, com posições caracterizadas pela sua maior independência diante das chamadas grandes potências, perseguindo seu próprio desenvolvimento e mantendo o diálogo e acertos comerciais com todos os países do mundo, sem servilismos mas também sem a arrogância dos inconseqüentes e dos que abraçam ideologias dogmáticas e ortodoxas, causadoras de fanatismos destruidores. E não é sem razão que representantes de países do porte dos Estados Unidos já procuraram outros vocábulos para definir o Brasil como esse citado por Kissinger de "potência emergente", que provocou tantos ciúmes nos nossos irmãos e amigos das Américas Latina e Central.

Socialmente o Brasil, sem nos esquecermos que ainda se debate em profundos e complexos problemas sociais, com grande parte do seu povo ainda vivendo na miséria, herança secular de erros e desmandos de governos e também de distorções na sua infraestrutura e que as atuais administrações federais procuram corrigir e combater, já alcançou outras vitórias e iniciativas válidas, com a criação de instrumentos como o Funrural, Pasep, Pis e na tentativa de ampliar e melhorar a assistência prestada pelo maior dos nossos institutos: o INPS. Paralelamente, outros órgãos, a exemplo da Fesep e alguns mais, vêm atuando dinamicamente, visando assistir populações antes totalmente isoladas e carentes de assistência.

Politicamente, o Sistema aprimorou o comportamento e a condução dos políticos para os caminhos da preocupação com o social, com os problemas de desenvolvimento do País, apesar de ainda restar, e infelizmente em um grau não pequeno, muitos que ainda estão dissociados da realidade brasileira. E, apesar da permanência ainda de instrumentos de exceção como o A-5, e outros, mantendo-se o poder pessoal do residente da República de coibir excessos nos planos de subversão e corrupção, vive o País hoje um clima de debate político, onde grandes figuras nacionais e outras emergentes agora já pertencentes à nova geração de políticos, pronunciam-se e sugerem caminhos em busca de um projeto político para o País, para alcançar o aperfeiçoamento do Sistema, em um sentido democrático.

E, dirigindo a Nação, encontra-se um Presidente, o general Geisel, à altura do momento em que vivemos, condutor do barco que enfrentando tantos obstáculos e dificuldades, mantém a serenidade e conquista a dimensão de estadista, político e chefe civil e militar. Completa a Revolução de 1964 seus 12 anos com o País ainda se debatendo em muitos problemas, ainda carente de uma maior distribuição de riquezas com os seus filhos, com as suas riquezas naturais e minerais ainda não exploradas em toda a sua extensão, com o povo ainda sofrendo a tão feia e repelida carestia de vida, enfim, com muita coisa ainda a resolver e a solucionar, mas com a consciência de que vem cumprindo o seu papel dentro da história do Brasil: fazendo o possível, com seriedade, para transformar esta Nação em uma grande potência e seus filhos mais felizes.

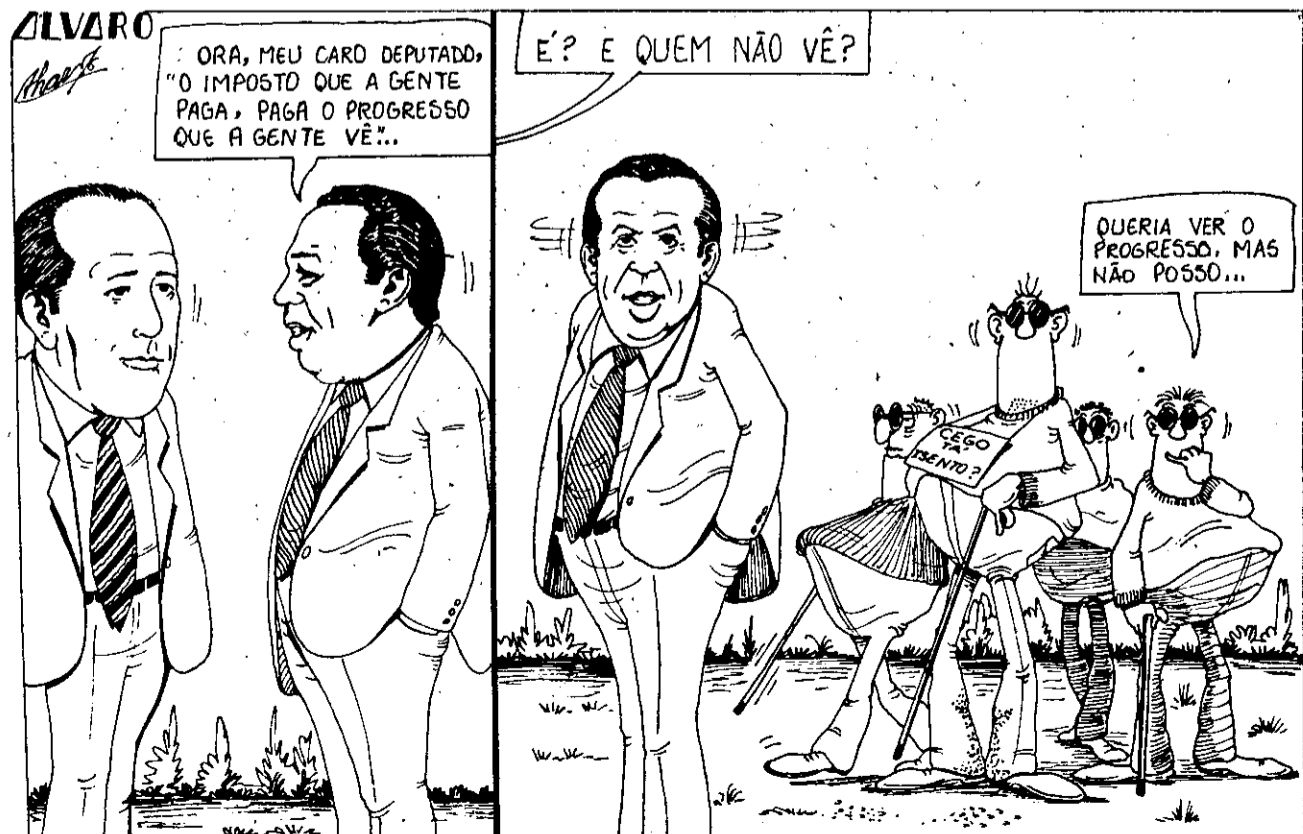

## CONSTRUTORA CELI LTDA.

### AVISO

Necessitamos de pessoas com experiência comprovada para trabalhar nas seguintes funções:  
 Chefe de Escritório de Cbra  
 Apontador de Cbra  
 Auxiliar de Apontador  
 Almoxarife de Cbra  
 Pagamos bem. Os interessados deverão se apresentar em nossa DIVISÃO DE RECURSOS HUMANOS, sito à Av. General Calazans, 862 - Bairro Industrial, nesta capital.

# O Setor Industrial Analisado pelo Governo

Uma das melhores análises do setor industrial do Estado de Sergipe acaba de ser divulgado. Ele vem incluído no corpo do I Plano de Desenvolvimento Econômico e Social de Sergipe, e, além de apresentar um diagnóstico bastante lúcido da realidade nessa área, projeta as perspectivas reais de desenvolvimento do setor. O Plano foi elaborado pelo Condes, coordenado pelos economistas Marco Antônio Melo e Manoel Messias dos Santos e supervisão do prof. José Aloisio de Campos, Secretário do Planejamento. Pela importância do documento, imprescindível para o conhecimento detalhado da realidade sergipana, julgamos válido e oportuno (por ser um documento recente) a transcrição da parte referente à indústria incluída no capítulo dos Setores Econômicos. É o seguinte o texto:



O setor industrial do Estado vem sendo assistido pelo Conselho de Desenvolvimento de Sergipe — Condes. Na foto, aspecto de uma reunião do seu Conselho Deliberativo, do qual é presidente o Governador do Estado.

De alguns estudos procedidos no setor secundário do Estado, tem-se concluído por uma tendência regressiva do mesmo, pelo menos até 1969, quando a indústria vinha perdendo visivelmente sua posição relativa na formação da renda interna, não se podendo assim classificá-la como setor dinâmico da economia sergipana, desde quando naquele ano representava apenas 8,6% da renda estadual.

Sendo o parque industrial do Estado formado por atividades tipicamente tradicionais, compreende-se que qualquer crise nos maiores componentes estruturais do setor, tenderia a comprometê-lo seriamente. Assim sendo, os problemas impostos às indústrias têxtil, açucareira e de produtos derivados do coco, que sempre pesaram realmente na formação do produto industrial, conduziram o setor à baixa produtividade apresentada na última década.

Os problemas relativos à indústria tradicional do Estado e que resultaram na sua incapacidade de auto-expansão, podem ser definidos predominantemente sob os seguintes aspectos: dependência constante do setor primário, obsolescência dos equipamentos e a fragilidade do empresariado no que concerne a novos investimentos no Setor.

No caso da agro-indústria açucareira, as conseqüências surgiram sob a forma de redução contínua do número de usinas, considerando-se que nos últimos 41 anos desapareceram em média 20 usinas por década (ver tabela II), partindo-se de um total de 84 unidades em 1933, para 06 em 1973, gerando desemprego, em massa, na zona rural.

O comportamento da indústria têxtil (fiação e tecelagem) não diferiu do caso anterior quanto à redução de unidades fabril e dispensa de mão-de-obra, embora em menor proporção. Permanecem em atividade apenas 09 unidades, lutando por adequações tecnológicas, melhores padrões administrativos, soluções para problemas financeiros, qualificação de mão-de-obra utilizada, entre outros aspectos que lhes permitam um melhor nível de competição com as similares do Nordeste e do Brasil.

Já a indústria de derivados do coco estagnou fundamentalmente pelas oscilações do custo de matéria-prima, bem como pelo aspecto tecnológico que lhe confere baixa produtividade. Persistindo o grave problema da comercialização do coco "in natura", que limita sensivelmente o suprimento de matéria-prima para as indústrias do ramo, bem como a ausência de pesquisa que possibilitasse a abertura de outras frentes para o aproveitamento do coco, produto totalmente industrializável, o Estado adiou as perspectivas de ampliação das fronteiras do mercado dos produtos do coco, inclusive o internacional, que traria grandes benefícios para a economia estadual.

Todos estes fatos levaram ao reconhecimento da defasagem tecnológica existente no setor, bem como à sua desarticulação com o setor primário da economia, urgindo para este uma estrutura mais racional e para a indústria uma maior dinamização que repercutisse favoravelmente nas demais atividades econômicas.

A identificação das deficiências existentes e a consciência da impraticabilidade do sistema atuante levou o setor público a se situar em termos de política de industrialização, definindo para o Estado uma linha de ação com base nas tendências peculiares do mesmo, bem como nos objetivos do Governo Federal em relação à Região.

Os objetivos dessa política seriam evidentemente tentar recuperar o setor para uma maior participação na formação do produto interno. Além de procurar recuperar as indústrias tradicionais, deveria ser diversificada a composição industrial incentivando-se atividades de maior dinamismo.

Dada a relativa ausência de capacidade empresarial, seria oportuno neste sentido, possibilitar condições de modificação das mentalidades resistentes a inovações e estimular o desenvolvimento de novas tendências empresariais.

A estratégia de ação seria desenvolvida não só em torno do fomento de atividades industriais de pequeno e médio porte, principalmente as que aproveitassem matérias-primas locais ou que fossem complementares às indústrias maiores que viessem a se instalar no Estado, como também pelo desenvolvimento de indústrias de base, particularmente visando o aproveitamento dos recursos minerais existentes.

Seria imprescindível a criação de uma infra-estrutura de apoio mediante a aceleração da implantação de Distritos e Áreas Industriais, implantação de um porto no Estado e ampliações dos serviços de comunicações.

Paralelamente seria desenvolvido intensivo trabalho de assistência técnica e financeira às pequenas e médias empresas, bem como apoio a qualquer tipo de indústria voltada para o mercado externo.

Mecanismos e instrumentos de ação foram estabelecidos, principalmente à base de incentivos fiscais, financeiros e locacionais.

## LINHA DE AÇÃO DO GOVERNO

O Estado contou nesses últimos anos, além dos incentivos federais e regionais, com os seguintes incentivos aplicados, basicamente, a projetos considerados de interesse para o desenvolvimento do Estado

### a) Fiscais e Financeiros

- Fundo de Desenvolvimento Industrial (Dedução de ICM devido em faixas que variam de 10 a 60,0%, para aplicação a título de subsídio em investimento fixo, pesquisas tecnológicas e outras utilizações previstas em legislação específica);
- Isenção de taxas de serviço público;
- Participação acionária do Estado, através do CONDESE no Capital Social das Empresas, no limite de até 5% do investimento;
- Prestação de assistência financeira através do Fundo de Desenvolvimento Industrial em caráter complementar a outros Fundos.

### b) Incentivos Locacionais

- Oferecimento de áreas industriais adequadamente preparadas, a preços simbólicos, a exemplo do Distrito Industrial de Aracaju, em fase final de implantação e de outras áreas industriais definidas para o Estado;
- Implantação de galpões industriais padronizados no Distrito Industrial de Aracaju, destinados à realocação e localização de indústrias, transferíveis às empresas mediante incorporação ao seu capital social, a título de participação societária do CONDESE, ou através de operação de venda financiada pelo prazo de até 8 anos, a juros de 12,0% a.a.;
- Condução dos investimentos públicos objetivamente para a implantação de uma infra-estrutura econômica e social necessária à ativação do processo de desenvolvimento industrial.

### c) Outros Mecanismos de Apoio

- Realização de estudos e pesquisas, objetivando a identificação e dimensionamento dos recursos minerais com vista ao seu aproveitamento industrial;
- Realização de estudos setoriais, objetivando o desenvolvimento integrado das atividades industriais com capacidade de dinamização;
- Elaboração de estudos de viabilidade, cartas-consultas e projetos industriais para o Estado;
- Prestação de assistência técnica na organização e reorganização de empresas objetivando a elevação dos níveis de produtividade do setor;
- Promoção de cursos práticos de preparação de empresários e executivos de empresas, objetivando a elevação de níveis de conhecimento e modificação dos padrões de comportamento empresarial, por vezes resistentes a inovações.



No Olimpio Campos, são constantes as reuniões e atos com empresários sergipanos, de entrega de projetos, concessões de financiamentos para indústrias ou assinaturas de contratos.

#### ESTRUTURA DO SETOR E MUDANÇAS OCORRIDAS

A análise dos dados mais recentes de que se dispõe, relativos ao ano de 1973, permite as seguintes considerações sobre o setor secundário:

De um total de 696 empresas industriais cadastradas, cerca de 96,0% podem ser consideradas de pequeno e médio porte, adotando-se como critério para essa classificação a mão-de-obra ocupada inferior a 100 pessoas.

Observando-se a tabela III, verifica-se que as pequenas e médias empresas representam quase a totalidade das indústrias do Estado, daí sua grande importância para a economia estadual, merecedoras, portanto, de apoio do setor público com base inclusive em programas de nível nacional.

Numericamente, as indústrias alimentares participam com o maior percentual, ou seja, 40,1% do total pesquisado, seguindo-se as de extração mineral e Construção Civil, com 16,8 e 6,3%, respectivamente.

Analisando o valor da produção industrial, observa-se, pelos dados apresentados, que o mesmo se concentra nas indústrias têxtil, construção, extração mineral e alimentares, as quais representam 78,8% do valor bruto da produção do setor.

Sob o ponto de vista de absorção de mão-de-obra, conforme se vê na tabela V, o setor industrial foi responsável em 1973, pela ocupação de 14.033 pessoas, sendo 25% deste total atribuído à indústria de construção civil, 43,0% às indústrias têxteis e alimentares e cerca de 32,0% às demais indústrias.

Quanto à distribuição espacial das empresas no território sergipano, o município de Aracaju concentra 271 das unidades fabris existentes, o que equivale a 38,9% do total considerado.

O fato do percentual restante referir-se praticamente a todos os outros municípios do Estado, constitui-se numa discrepância merecedora de estudos especiais sobre a interiorização do desenvolvimento industrial no Estado, visto que contrasta violentamente com os aspectos mão-de-obra ocupada e valor da produção, em relação à Capital, que, com inferioridade numérica de empresas, ocupa 63,4% da mão-de-obra e participa com 75,1% do valor médio mensal da produção industrial do Estado.

#### MUDANÇAS OCORRIDAS

A insuficiência de dados estatísticos relativos ao setor, não permite uma análise aprofundada do desempenho do mesmo através de seus vários subsetores, sendo possível, no entanto, registrar-se algumas modificações ocorridas em alguns gêneros que se constituem nos principais da indústria no Estado, com base em alguns indicadores de certa evolução em relação ao estágio anterior.

Em 1968, dados fornecidos pelo IBGE, indicavam que existiam 8.964 pessoas ocupadas no setor industrial, passando em 1973 a 14.033, segundo o cadastro industrial do SESI, havendo, portanto, um acréscimo de 56,0% das oportunidades de empregos no período considerado.

O consumo de energia elétrica pelo setor secundário do Estado, atingiu de 1969 a 1973, taxas anuais de crescimento em torno de 11,0% o que indica indiretamente a sua evolução.

A arrecadação do IPI, que funciona como um dos indicadores do comportamento da produção industrial, experimentou no período 1969/73, acréscimos anuais de 27,0%, conforme demonstra a tabela a seguir:

A análise comparativa do imposto sobre produtos industrializados de Sergipe, em

# Indústria: a Estrutura e suas Mudanças

relação ao Nordeste, indica no entanto, que o Estado contribuiu, em média, apenas com 1,0% do total gerado na Região no mesmo período, conforme se observa na tabela XII.

Diante do empenho do setor público em promover a aceleração do ritmo de desenvolvimento através da industrialização, procurando evoluir dentro da linha de ação programada para os últimos anos, de uma forma geral, vem se observando mudanças relativas do comportamento dos empresários locais, bem como a afluência de empresários de outros Estados, resultando em implantação de novos projetos industriais para o Estado, bem como reformulações em unidades fabris existentes, relacionadas com a modernização, ampliação, realocação e outras transformações de ordem econômica e administrativa, como veremos a seguir:

#### Indústria Têxtil

Com relação à indústria têxtil, tendo em vista o esforço de modernização que foi possível realizar, principalmente através de um programa especial executado pela SUDENE em meados da década passada, observou-se que o valor de sua produção no período 1967/72 sofreu incrementos anuais de 36,0% enquanto que a mão-de-obra utilizada reduziu-se proporcionalmente ao maior grau de mecanização conferido ao processo produtivo, o que será compensado naturalmente pela implantação de novas unidades do ramo já definidas para o Estado de Sergipe.

A produção de tecidos no período considerado, inclusive 1973, atingiu uma média anual de 31 milhões de metros, crescendo, assim esse ramo industrial a 9,0% ao ano.

#### Agro-Indústria Açucareira

Quanto à agro-indústria açucareira, observa-se que o comportamento da produção de açúcar no Estado sempre teve uma tendência ascendente, mesmo com a redução marcante do nº de unidades produtivas, ocorrida nas últimas quatro décadas.

Em relação às últimas 7 safras, a produção foi incrementada em média em 6,5% ao ano, embora tenha havido decréscimos nas safras 1971/1972 e 1973/1974, sendo um deles significativo (12,0%) fato este atribuído a problemas climáticos que sustaram a possibilidade de resultados satisfatórios àquela época.

O aspecto tecnológico justifica a concentração que vem ocorrendo na atividade açucareira, quando a redução quantitativa é compensada pela maior produtividade das usinas que adotam técnicas mais aperfeiçoadas que lhes permitem maior produção a menores custos operacionais.

A média da produção de açúcar no período considerado, situa-se em torno de 811.000 sacos de 60 kg, representando cerca de 3,0% do total das regiões Norte/Nordeste do País

O rendimento médio industrial desenvolvido nessa atividade decresceu ultimamente de 94,0 para 84,8 kg/t de cana moída, enquanto o rendimento agrícola atingiu a média de 45,5 t/ha, situando-se bem em relação à média brasileira de 50,0 t/ha.

A agro-indústria açucareira do Estado tenderá a aumentar os rendimentos agrícola e industrial e a diminuir o número de unidades produtivas, supondo-se que objetivamente haja a fusão de usinas situadas na faixa de produção inferior a 400.000 sacos, beneficiando-se, assim, dos estímulos previstos no Decreto Lei 1.186, de 27 de agosto de 1971 e alcançando o limite mínimo econômico e estipulado pelo Instituto do Açúcar e do Alcool — IAA.

#### Construção Civil

Nos últimos anos, grande impulso foi dado à indústria de Construção Civil, em decorrência da política habitacional do Governo Federal.

A repercussão social do desenvolvimento dessa atividade sob o ponto de vista de ocupação de mão-de-obra, é altamente representativa para o Estado, uma vez que 25,3% dos empregados no setor indústria, em 1973, estavam lotados neste gênero industrial.



# Empreendimentos e Desempenho da Indústria

Pela incidência de licenças para construção civil no período de 1970/74, numa média anual de 1.500 unidades, observa-se o dinamismo desse ramo que vem sendo estimulado não só pelo setor público, como por entidades financeiras privadas, justificando-se, assim, a sua acentuada participação na formação do valor de produção, 20,2% do total considerado em 1973.

Conforme se depreende dos dados relativos à habitação, os financiamentos concedidos por fontes alheias ao SFH do BNH, durante o período 1970/1974, sofreram incrementos anuais de 64,0%, gerando neste período 1.802 unidades construídas.

Embora se reconheça o caráter transitório do dinamismo dessa atividade, não seria recomendável, relegar a sua significação para o Estado, sob o ponto de vista econômico-social.

## NOVOS EMPREENDIMENTOS DEFINIDOS

A definição de novos projetos para Sergipe, aumentou gradativamente a partir de 1970. Na SUDENE, até maio de 1975, foram aprovados 34 projetos industriais, sendo 23 de implantação e 11 de ampliação e modernização de unidades existentes.

Paralelamente, foram viabilizadas 21 novas oportunidades industriais, que se encontram, no momento, em fase de projeto e/ou análise pela SUDENE e outras entidades vinculadas ao processo de desenvolvimento industrial.

Além dos projetos acima referidos, o CONDESE, através do seu Núcleo de Assistência Empresarial, promoveu, no período 1970/1974, intensivo programa de assistência à pequena e média indústria do Estado, definindo considerável número de pequenos investimentos no setor, representados na sua maioria por projetos de ampliação, modernização e/ou realocação de empresas existentes.

Como se vê na tabela XIV os novos empreendimentos industriais definidos para Sergipe implicarão em investimento que ascendem a Cr\$ 1.200.000 mil, prevenindo-se um aumento da produção industrial em torno de Cr\$ 1.000.000 mil.

Diante da expressão dos dados apresentados, seria por demais ocioso enfatizar o impacto de tais empreendimentos na formação do setor secundário, desde quando as cifras demonstram que os recursos a serem investidos superam os aplicados atualmente e o valor da produção industrial será quase duplicado.

A importância destes investimentos poderá ser avaliada não somente pela maior participação do setor no produto estadual, mas ainda pelas interrelações econômicas que o processo de industrialização provoca com os demais setores da economia do Estado.

A repercussão social, sem dúvida, será bastante positiva com o advento da criação de mais de 6.000 novas oportunidades de empregos diretos, contribuindo decisivamente para melhoria da distribuição da renda e mobilidade social.

## DISPÊNDIO GOVERNAMENTAL

Para atingir os resultados apresentados, o Governo dispendeu com a promoção industrial, no período de 1970/1974, a soma de Cr\$ 37.507 mil, observando-se nos últimos dois anos, uma maior participação no capital social das empresas e abertura de crédito através do Fundo de Desenvolvimento Industrial.

A maior parcela de recursos no período, foi absorvida na continuidade de implantação do Distrito Industrial de Aracaju, bem como no subsidiamento de empresas existentes para efetivação de investimentos fixos, orientados pelo CONDESE, através do Programa de Assistência à Pequena e Média Empresa e do próprio Setor de Promoção Empresarial.

Tais investimentos, efetivados em complementação à iniciativa privada, tendem a ser acrescidos não só para cobertura de compromissos assumidos com as novas indústrias como para suprir a necessidade de reforço dos incentivos fiscais e financeiros, a fim de que o processo de industrialização que vem sendo desenvolvido nestas bases não sofra solução de continuidade.

## DESEMPENHO DAS ENTIDADES QUE ATUAM NO SETOR

O esforço da promoção industrial no Estado está concentrado basicamente nas atividades do CONDESE, através da sua Coordenação de Indústria e Comércio — CIC, fundamentando-se no desenvolvimento dos seguintes programas:

### a) Administração dos Incentivos Fiscais e Financeiros

O Fundo de Desenvolvimento Industrial — FDI, criado em 1967 para gerir apenas as parcelas do ICM deduzidas pelas empresas, vinculadas a reinvestimentos em suas atividades industriais, foi ampliado consideravelmente com a adição de novos recursos, permitindo maior amplitude de atuação consubstan-

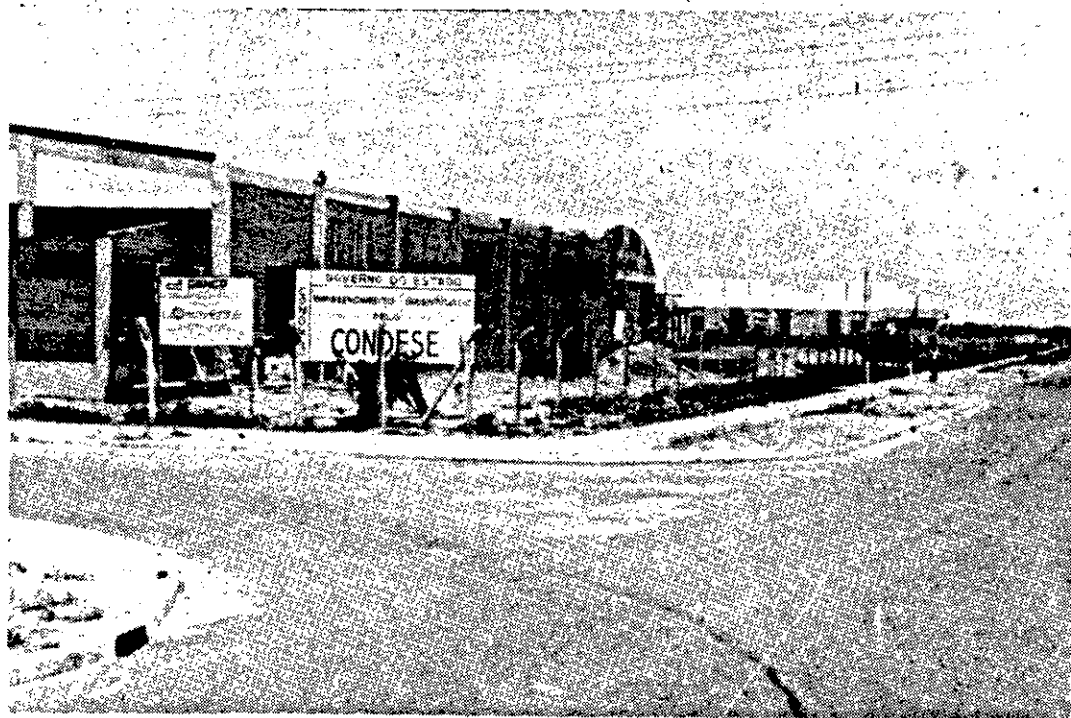

Cada indústria que se instala representa mais empregos para os sergipanos. Na foto, uma indústria recentemente implantada no Distrito Industrial de Aracaju.

ciada na participação acionária do CONDESE e no financiamento de novos projetos, a juros de 12,0 a 16,0% a. a.

### b) Implantação e Administração de Distritos e Áreas Industriais

As atividades desse programa podem ser avaliadas pela viabilização do Distrito Industrial de Aracaju, dotando-o de uma completa infraestrutura para atração dos novos investimentos, contando, no momento, com cerca de 30 empreendimentos, o que significa o comprometimento de 70,0% da área industrial disponível.

Merece destaque também, a construção de 10 edifícios industriais padronizados, destinados à implantação de novos projetos, bem como a realocação de unidades fabris existentes.

Objetivando interiorizar o desenvolvimento industrial, foram definidas duas novas áreas industriais no Estado, localizadas nos municípios de Estância e Propriá, que deverão se constituir em novos polos de industrialização, com atuação decisiva por parte do setor público.

Nestas áreas foram realizados os levantamentos preliminares, encontrando-se em fase de processamento, a elaboração de estudos específicos para dotá-las da infraestrutura necessária.

Além das áreas destinadas à concentração de indústrias, o CONDESE vem dando o apoio necessário às indústrias que, apresentando características específicas, necessitam localizar-se em áreas isoladas.

Em face da rápida ocupação do DIA, que de certa forma superou as estimativas por ocasião da elaboração do seu Plano Diretor, já estão sendo selecionadas novas áreas a fim de se promover a expansão do atual Distrito Industrial de Aracaju;

### c) Assistência Industrial

Contando com o apoio da SUDENE e do CEBRAE — Centro Brasileiro de Assistência Empresarial à Pequena e Média Empresa, o Núcleo de Assistência Empresarial do CONDESE, que deverá transformar-se em Sociedade Civil dentro do sistema CEBRAE, vem desenvolvendo amplo trabalho de assistência às empresas de pequeno e médio porte do Estado, abrangendo desde a elaboração de projetos de financiamentos até a completa organização dos diversos setores das empresas existentes, além da promoção de cursos e treinamentos destinados a empresários e executivos vinculados às referidas unidades;

### d) Estudos, Pesquisas e Programação Empresarial

Ensejando uma melhor atuação dos diversos mecanismos de promoção industrial, foi realizada uma pesquisa censitária em todo o Estado, procurando identificar as potencialidades dos sub-setores, devendo ser completada com estudos específicos naqueles de maior importância para a economia sergipana. Complementando os mecanismos promocionais, sistematicamente são elaborados estudos e perfis industriais, realizados diretamente pelo CONDESE ou contratados com escritórios especializados.

Tais estudos têm tido relevante papel na motivação de novos investidores, se considerarmos que grande parte deles foram transformados em projetos atualmente em implantação.



# Recursos Humanos e Perspectivas

Na área de financiamento, aos poucos vem se fazendo sentir a atuação do Banco do Estado de Sergipe S/A, representada na sua quase totalidade por recursos de repasses do BNDE e BNB. Nos últimos anos, este esforço vem sendo complementado pelo Banco do Brasil S/A e Banco do Nordeste do Brasil S/A, os quais vêm demonstrando interesse no fomento ao processo de industrialização que a essa altura já começa a apresentar os seus primeiros resultados.

Além das entidades acima, observam-se atuações esparsas de algumas outras entidades, principalmente no campo de treinamento, sem contudo apresentar maior expressão para o desenvolvimento industrial, em face da fragilidade da estrutura de operação.

No âmbito regional, merece destaque a participação da SUDENE, através do seu Departamento de Indústria e Comércio, que vem dando substancial apoio no que concerne ao financiamento dos projetos definidos.

A política de incentivos à industrialização, administrada pela SUDENE, se não beneficiou mais efetivamente o Estado de Sergipe, foi devido, em parte, ao atraso do Estado na disputa dos recursos dos 34/18, despertado para a sua captação quando os mesmos já haviam se tornado escassos, em face do volume de investimentos aprovados para outros Estados, por aquela Agência de Desenvolvimento Regional. A política de industrialização da SUDENE, porém, não estava estruturada convenientemente para dar suporte aos Estados mais pobres da região que ficaram marginalizados do processo.

Em que pese o esforço dispendido pelas diversas entidades, o setor industrial ressentia-se de atuação mais objetiva para o seu desenvolvimento, principalmente quanto à mobilização dos recursos necessários ao financiamento dos novos projetos, em face da inexistência de, pelo menos, um agente financeiro com estrutura voltada para o desenvolvimento.

Por outro lado, a unidade de comando do CONDESE, no caso da CIC, deverá reaparelhar a sua estrutura, bem como seus mecanismos de atuação, a fim de que possa atender à demanda, sempre crescente, de recursos humanos e financeiros.

## CARACTERIZAÇÃO DOS RECURSOS HUMANOS DISPONÍVEIS

De uma maneira geral no Nordeste, os recursos humanos utilizados como mão-de-obra direta, estão caracterizados como de baixo nível de qualificação, baixo grau de instrução, quando não analfabetos. Talvez a falta de condições para absorção de maiores conhecimentos que possibilitem uma melhor especialização profissional, justifique o alto índice de rotatividade da mão-de-obra industrial no Estado, dado o caráter de treinamento que geralmente é feito na própria execução das atividades das empresas.

Quanto ao elemento empresarial propriamente dito, já não se pode, apesar das limitações existentes, caracterizá-los como apáticos aos estímulos governamentais à iniciativa privada, fato este anteriormente identificado como grande limitação ao desenvolvimento do setor.

Os empresários e executivos de empresas em Sergipe, principalmente as pequenas e médias, têm recebido treinamentos específicos por parte de entidades atuantes no setor, inclusive em convênios com Órgãos de âmbito nacional, podendo-se afirmar que o Estado tem cumprido razoavelmente esta tarefa de melhorar o nível administrativo empresarial, embora o mesmo não seja ainda satisfatório.

A formação da mão-de-obra industrial do Estado tem como suporte a Escola Técnica Federal de Sergipe e o SENAI - Serviço Nacional de Aprendizagem Industrial, estando este último também voltado para o aperfeiçoamento da mesma, tendo realizado no período 1970/74, cerca de 96 cursos, beneficiando 4.366 pessoas vinculadas ao processo de industrialização. A seguir, pode-se observar o número de operários treinados em cada ano no referido período. O treinamento ao nível gerencial e administrativo, vem sendo desenvolvido pelo Núcleo de Assistência Empresarial do CONDESE, que no mesmo período treinou 889 pessoas vinculadas ao processo administrativo das empresas industriais. Dentro desse campo, pode-se registrar também a atuação da Federação das Indústrias do Estado de Sergipe, através do seu Centro de Assistência à Média e Pequena Indústria, que periodicamente tem promovido cursos e seminários de interesse gerencial.

Apesar das atividades desenvolvidas pelos Órgãos mencionados, o setor vem apresentando-se carente de mão-de-obra especializada em alguns setores das indústrias existentes e, principalmente, das novas unidades em implantação.

Para atender à mão-de-obra necessária ao funcionamento dos novos projetos, faz-se mister a realização de um programa intensivo voltado para as suas necessidades, em face da exigência de um maior nível de especialização.

## PERSPECTIVAS DE DESENVOLVIMENTO DO SETOR

O desenvolvimento do setor industrial no quadriênio 1976/1979, apresenta perspectivas bastante promissoras, principalmente, levando-se em consideração que, nesse período, deverão ser equacionados os problemas que até o momento impediram a exploração das jazidas de sais minerais existentes no Estado.

A exploração desses minérios constitui-se, sem dúvida, na grande perspectiva de desenvolvimento, não somente do setor secundário, mas também da própria economia estadual, razão porque será a tratada em capítulo específico, como um dos programas especiais do Governo.

Analisando-se os resultados da política de industrialização encetada pelo Governo Estadual, a partir de 1970, pode-se alinhar alguns eventos que se concretizados, poderão modificar substancialmente a estrutura da indústria sergipana, em face do volume de recursos a ser injetado no Setor até 1979, consubstanciado na implantação dos empreendimentos definidos para o Estado, distribuídos pelos diversos gêneros de indústrias.

### Indústrias Alimentares

Dentro deste gênero, merece destaque a conclusão de quatro (4) novos empreendimentos, vinculados à industrialização da mandioca, da laranja e de outros frutos tropicais, representando um investimento em torno de Cr\$ 130 milhões. Tratando-se de projetos perfeitamente integrados com as principais culturas do Estado, pode-se avaliar os efeitos reprodutivos que advirão com a sua implantação.

### Açúcar

Na agro-indústria açucareira, deverá ser consolidada a implantação da Central, oriunda da fusão das usinas São José do Pinheiro, Oiteirinhos e Central, devendo produzir acima de 1.000.000 de sacos por safra. Além disso, as três usinas restantes, que no momento estão com uma produção muito abaixo do limite mínimo econômico de 400.000 sacos, estipulado através de estudo do IAA, poderão motivar-se para a formação de outra Central ao Norte do Estado, com capacidade para produzir em torno de 600.000 sacas.

Desta forma, pode-se admitir que, no final do quadriênio 1976/79, a produção açucareira do Estado atinja a 1.600.000 sacos por safra.

Em que pese a pouca disponibilidade de áreas com facilidade de mecanização no Estado para expansão da cultura canavieira, admite-se ainda a possibilidade de fomentar a sua exploração na zona sul, onde existem algumas áreas propícias ao seu desenvolvimento e com o aproveitamento dos tabuleiros de N. S. das Dores e de Jaboatão/Neópolis.

Nessas áreas poder-se-iam instalar duas unidades para produzir cerca de 1.000.000 sacos. A produção de cana para álcool anidro seria outra alternativa que está merecendo integral apoio do Governo Federal na sua política de redução do consumo de derivados de petróleo.

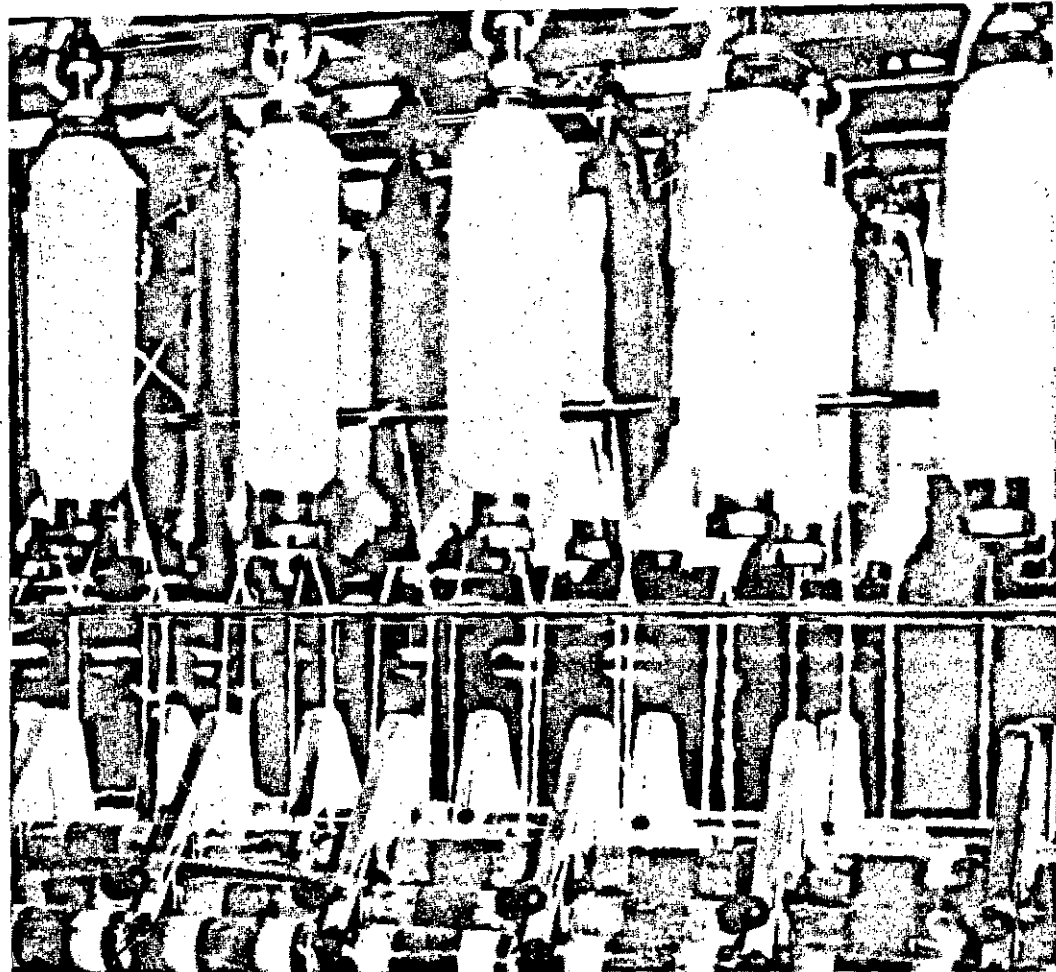

As chamadas indústrias tradicionais têm no setor Têxtil de fiação e tecelagem um dos seus principais esteios.

# Novos Horizontes para a Indústria

A industrialização de produtos alimentícios derivados do coco, apesar da tendência de decréscimo nos últimos anos, apresenta perspectivas de melhoria, principalmente com relação ao melhor aproveitamento da matéria-prima.

As unidades industriais existentes vêm desenvolvendo constantes pesquisas na área tecnológica, procurando ampliar suas experiências na industrialização do coco. Neste campo vale ressaltar a recente conquista de uma das unidades produtoras que, após anos de apurados estudos, conseguiu a fórmula para manutenção das qualidades organolépticas da água do coco, um dos poucos componentes do fruto até então não industrializável. Esta nova unidade já em pleno funcionamento, representa um novo marco desse ramo industrial, corroborando a posição do Estado, na qualidade de pioneiro e detentor do "Know How" mais avançado na industrialização desse produto no Brasil e no resto do mundo.

Superada a atual crise que afeta a cultura do coco no Estado, motivada pela ação de agentes ainda não identificados, é perfeitamente válida a implantação de uma nova unidade industrial para o aproveitamento da produção excedente, visando o mercado externo.



Justamente a ocupação de mais braços humanos da comunidade, representa para o Governo e para a Sudene, fator indispensável para a concessão de incentivos.

## Bebidas

Deverá entrar em funcionamento a primeira unidade de refrigerantes de certo porte para esse gênero industrial. O projeto, em fase acelerada de implantação, prevê um investimento de Cr\$ 10 milhões e entrará em funcionamento no início de 1976.

Pretende-se aproveitar uma outra oportunidade nesse ramo que será a implantação de uma fábrica de cervejas, cujo estudo preliminar encontra-se em análise por parte de grupos interessados.

## Calçados

Além da dinamização das indústrias existentes, prevê-se, no período, a instalação de uma fábrica de calçados que deverá produzir 350.000 pares anuais. O empreendimento já aprovado preliminarmente pela SUDENE, deverá ser implantado tão logo entre em funcionamento o curtume industrial que atualmente se implanta no Estado.

## Construção Civil

Diante da carência habitacional no Estado e em função do seu ritmo de desenvolvimento, principalmente de Aracaju, admite-se que a indústria de construção civil continuará mantendo a sua elevada participação na produção industrial do setor. Tal assertiva pode ser avaliada a partir do volume de recursos do Governo a ser injetado, no período, na construção de novas residências.

## Couros e Peles

Conforme já foi mencionado, no início de 1976, deverá entrar em funcionamento o primeiro curtume industrial do Estado. Trata-se de empreendimento da mais alta importância para a economia estadual, não somente pela sua contribuição na formação da renda do setor, mas, pelo seu caráter integrado com a pecuária sergipana. A política encetada pelo grupo empreendedor, de orientação ao produtor, já começa a sentir os primeiros efeitos com relação aos cuidados necessários à obtenção de um couro bovino com as qualidades exigidas pelo consumidor. A sua implantação que irá mobilizar recursos que ascendem a Cr\$ 35 milhões, sem dúvida, ensejará o fomento da industrialização de artefatos de couro, desenvolvida no Estado, basicamente, em regime artesanal.

## Extração Mineral

Afora as atividades desenvolvidas pela PETROBRÁS, na produção de petróleo e gás natural, bem como das unidades industriais definidas para exploração dos sais minerais, que serão estudados em capítulo específico, registra-se apenas como perspectiva no período, a instalação de mais uma unidade de beneficiamento de água mineral, que deverá ser implantada no município de Salgado.

demanda de seus produtos. Até o final de 1975, estará funcionando no Estado duas modernas gráficas, utilizando equipamentos "off-set", suprindo uma das lacunas existentes no mesmo, visto que a maior parte desses serviços são atualmente executados em outras unidades da Federação. Encontra-se em andamento a elaboração de projeto de outro empreendimento gráfico com linha "off-set" que deverá completar a demanda definida para o Estado.

## Mecânica

A participação desse gênero no setor deverá ser impulsionada com a implantação de uma unidade para produção de máquinas lavadoras de garrafas, além de uma unidade destinada à produção de viaturas e peças, ambas a serem localizadas no Distrito Industrial de Aracaju. Encontrando-se em fase de definição, há ainda a possibilidade da instalação de uma empresa industrial para fabricação de correntes para bicicletas, também no Distrito Industrial de Aracaju.

## Metalúrgica

Neste gênero o Estado passará a contar com quatro (4) novos empreendimentos, dos quais dois (2) já em implantação prevendo-se um investimento em torno de Cr\$ 65 milhões. Pelo volume de recursos a serem aportados, pode-se avaliar a importância dos mesmos diante da debilidade desse gênero no cômputo da produção industrial do Estado.

## Minerais não Metálicos

No período 1976/79, o maior volume de recursos injetados no setor industrial será concentrado neste gênero de indústria com a implantação de seis (6) novos empreendimentos destinados à industrialização de calcários e argilas, onde se destaca a instalação de duas (2) novas unidades de cimento portland, com capacidade para produzir 1.000 t/dia cada e ainda uma terceira de maior porte, voltada basicamente para o mercado externo.

Os investimentos previstos ascendem a Cr\$ 600 milhões podendo ser substancialmente acrescidos caso se conclua pela viabilidade de implantação de mais uma unidade de produção de cimento, que está dependendo, basicamente, da liberação da área de calcário pretendida pelo grupo interessado.

Tendo já atingido a etapa final do seu processo de implantação, dentro em breve uma nova unidade industrial iniciará as suas atividades, propondo-se a produzir um artigo cerâmico sem similar no Estado, um bem durável de consumo destinado à indústria de construção civil. Além de representar um empreendimento pioneiro no Estado, irá proporcionar a substituição da importação de outras regiões do país, inclusive possibilitando a exportação para o exterior.

## Papel e Papelão

Contando atualmente com apenas uma unidade produtiva, esse gênero será acrescido com a instalação de duas (2) novas fábricas, inclusive uma de papel para fabricação de papel moeda e papéis de segurança - a primeira unidade desse ramo na América Latina. Os investimentos estão orçados em Cr\$ 120 milhões.

## Têxtil

Além das constantes modernizações e ampliações por que vem passando a indústria têxtil, esse ramo industrial deverá ser consideravelmente dinamizado no próximo quadriênio. Os investimentos já definidos atingem a soma Cr\$ 165 milhões, compreendendo a implantação de quatro (4) novas fiações e uma central de acabamento têxtil, incluindo uma tecelagem com unidade de confecções, representando este último um marco histórico na vida da indústria têxtil sergipana. Trata-se de empreendimento "sui generis" no Nordeste que, além de revelar a evolução do empresário local, irá, sem dúvida, proporcionar melhores condições de concorrência das unidades associadas diante de suas similares.

## Química

Deverá entrar em funcionamento, até o final do corrente ano, uma unidade de produção de DOP, componente de largo emprego na fabricação de plásticos.

## Confecções

Representado, basicamente, por pequenas indústrias de caráter semi-artesanal, o setor de confecções deverá contar em breve com duas (2) modernas indústrias de confecções masculinas que deverão investir cerca de Cr\$ 30 milhões. Uma delas já colocou em funcionamento a primeira etapa de seu projeto e a segunda deverá funcionar até o final de 1975.

## Oportunidades Industriais em Estudos

Além dos empreendimentos considerados definidos para o Estado, afigura-se como passíveis de viabilização, uma série de estudos de pré-viabilidade, realizados pelo CONDESE, compreendendo: discos abrasivos, acumuladores elétricos, ferragens para construção civil, ferramentas manuais, linhas para coser, colchas de chenille,

# O símbolo que trabalha pelo Brasil quer trabalhar para você também.

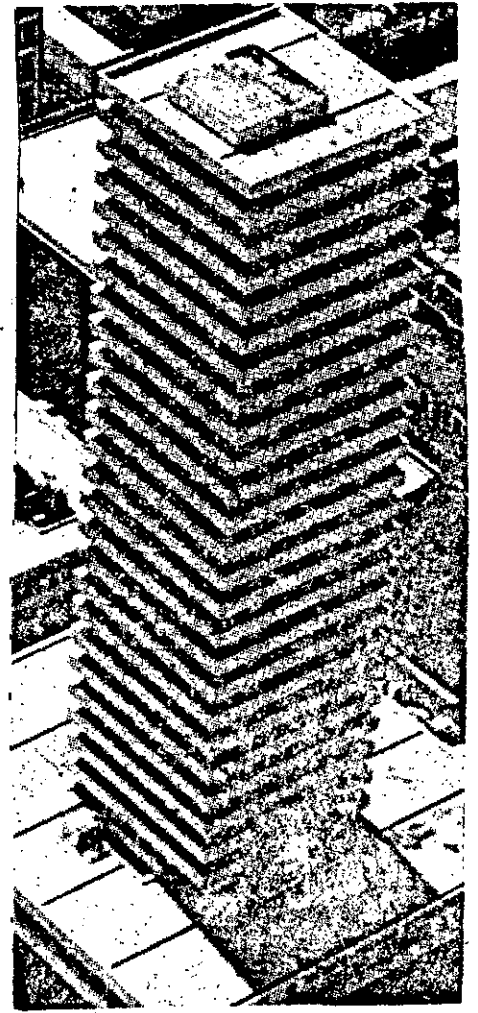

## EMPRESAS BENEFICIADAS

Agro Industrial e Comercial Antas Ltda, Alves da Silva S/A Indústria e Comércio, Amido Glucose S/A Indústria e Comércio, Amintas Diniz de Aguiar Dantas, Aracaju Fibras Ltda, Artefatos de Cimento São João Ltda, Aurora Fabril Ltda, Associação Sergipana de Administração, Camping Clube do Brasil, Caramuru S/A, Cerâmica S. José Ltda, COHAB-Cia de Habitação Popular de Sergipe, Confeções Júnior S/A, Consórcio Textil de Acabamento S/A, Contonifício Piauitinga S/A, Curtume Industrial do Nordeste do Brasil S/A-CURTIMBRA, Dantas Indústria e Comércio Ltda, Drogaria e Farmácia N.S. do Carmo Ltda, Edgar de Melo Silva, Empresa Distribuidora de Energia em Sergipe-ENERGIPE, Empresa Gráfica de Sergipe Ltda, Fábrica de Pregos Sergipe Ltda, Fábrica de Tecidos Riachuelo S/A, Fausto de Santa Rosa, Fidelcina Oliveira dos Santos, FLAMA-Fábrica de Laminados de Mármore S/A, Fiação Abaís S/A, Fontes & Barreto Ltda, Francisco Modesto dos Passos, Gráfica Martins Ltda, Hotel Jangadeiro Ltda, HOTESE-Hotéis de Sergipe S/A, Indústrias Alimentícias de Sergipe Ltda, Indústria e Comércio de Artefatos de Cimento Ltda, Indústria e Comércio Tupy Ltda, Indústria Gráfica J. Andrade Ltda, Indústria Gráfica Tribuna de Aracaju Ltda, Indústria de Massas Alimentícias Doce Lar Ltda, Ita Gráfica Ltda, J.C. Barreto S/A Comércio e Indústria, J. Queiroz & Cia Ltda, João Tavares da Costa, João Valentim dos Santos, Joel Andrade, José Alves da Paixão, José Amâncio Bispo, José Araújo Tavares, José Bernardino dos Santos, José Carlos Barbosa de Faro & Cia Ltda, José Maria de Lima, José Souza de Carvalho, José Wellington Pereira, Josino Almeida & Filhos Ltda, Livraria Regina Ltda, MAÍSA-MA-ROIM Industrial S/A, Manoel Aguiar Menezes Indústria e Comércio Ltda, Manoel Barreto Alves, Manoel Oliveira Silva & Irmão, Maria Nani de Oliveira, Melício Machado S/A Indústria e Comércio, Moinho Garça Ltda, Moraes & Cia Ltda, Pedreira São João Ltda, Peixoto Gonçalves S/A Indústria e Comércio, PLANEL-Planejamento Construções Elétricas Ltda, PLASTIL-Plásticos de Sergipe S/A, Produtos Alimentícios Fabise Ltda, Rafael Tavares Correia, Rede Hotéis Nordeste S/A, Representações Agro Industrial de Sergipe Ltda, Rocha & Souza Ltda, S/A Constâncio Vieira, Salvador de Oliveira Brandão, Sampaio Ávila Ltda, Sampaio Nascimento Ltda, SERGICAL-Companhia Sergipana de Calcáreo, SERGIFLEX-S/A -Indústria Química de Artefatos de Couros, Serviços e Instalações Ltda, Agro Industrial Ltda, Sociedade Madeireira Industrial e Comercial Ltda, SONDA-Engenharia e Construções Ltda, Transportadora Sergipana Ltda, TRHOL-Trópicos Hotéis Ltda, UMACOL NORDESTE-Indústria de Papel Carbono S/A, UNI-BRÁS-União Brasileira de Confeções S/A, Usina Vassouras S/A, Valdete de Figueiredo Oliveira, Vieira Sampaio Indústria e Comércio S/A, Walter Resende Filho & Cia Ltda, Wellington Sabino Ribeiro Chaves, DER-Departamento de Estradas de Rodagem de Sergipe, Abaís - Engenharia Especializada Ltda, Adelardo José de Oliveira, Empresa de Transportes Turismo Ltda, Indústria Panificadora São João Ltda, Maria Mercedes & Filhos Ltda, Maria do Socorro, Metalnorte Ltda, Organização Manufatureira Sanitária de Sergipe Ltda.

1. REPASSE BNB/SUDENE/BANESE

2. REPASSE BNDE/BANESE

3. FUNDECE

4. REPASSE BCO CENTRAL

5. REPASSE CONDESE/BANESE

6. REPASSE BNDE-FINAME/BANESE

7. BANESE/Recursos Próprios



**BANCO DO ESTADO DE SERGIPE S/A**



# Sergipe: o Desenvolvimento com a

Na mensagem que apresentou à Assembléia Legislativa do Estado, o Governador José Rollemberg Leite, de Sergipe, ressaltou a importância da Revolução de Março de 1964, no contexto do desenvolvimento do País, e, em particular, do seu Estado e agradeceu o apoio que vem recebendo do Governo Ernesto Geisel. Com um ano à frente do Estado de Sergipe, ao prestar contas da sua

Administração perante os representantes do povo sergipano, o Governador José Rollemberg Leite, disse, entre outras coisas:

— Como unidade federada, o Estado de Sergipe participa desse imenso esforço desenvolvimentista que tem caracterizado o Brasil pós-revolucionário. É que também em nosso meio, de forma nítida, avulta a compreensão de que o desenvolvimento é o único caminho capaz de promover integralmente o homem. Nunca, como nos últimos tempos, em nosso País, foi tão forte a convergência de recursos, energias, inteligências e ideais, em busca daquela promoção que constitui o fim mesmo da sociedade e do Estado. Nunca se fizeram tão patentes, como agora, aquele idealismo e aquela auto-confiança que são os fundamentos psicossociais da própria decisão política de progredir.

É o que, também, almejamos para Sergipe. E acrescentou o Governador:

— Juntos, povo e Governo, encaram o desenvolvimento como objetivo não apenas desejável, mas possível. E entendem que a gigantesca tarefa a empreender é obra que a ambos incumbe, por igual. Com efeito, é preciso insistir na lembrança de que o esforço desenvolvimentista não é trabalho apenas do Governo, mas também de toda a sociedade, pois não somente dos poderes públicos, que têm campo delimitado de atuação, depende a criação de estruturas sociais que permitam a realização de todo homem e do homem todo, na imagem feliz de Sua Santidade o Papa Paulo VI.

Ao final da sua mensagem, o Governador José Rollemberg Leite disse que considerava importante assinalar a colaboração que vinha recebendo dos "Ministros de Estado e demais autoridades federais sob o comando do Eminentíssimo Presidente Ernesto Geisel que não tem medido esforços para ajudar o Estado de Sergipe".

## SERGIPE: NO CAMINHO DO DESENVOLVIMENTO

Se as condições proporcionadas pela Revolução de 1964 impulsionaram todo o País para o seu caminho natural de progresso, no Estado de Sergipe, essas condições estão sendo aproveitadas pela dinâmica e realismo

impressos pelo Governo Estadual. Em um ano de Governo, a atual Administração, comandada pelo engenheiro e professor José Rollemberg Leite, já tem saldos

altamente positivos a apresentar dentro do contexto de Sergipe. Na já mencionada mensagem remetida à apreciação dos deputados, o Governador do Estado, depois de resumir um diagnóstico da realidade econômica sergipana, que ainda traz no seu bojo inúmeros obstáculos e dificuldades, diz: "recentemente, já se sente um grande esforço de modernização dos setores tradicionais da produção que, em decorrência do crescimento da procura de seus produtos e do nível de exigência do mercado consumidor, estão reestruturando os seus processos de produção, de modo a elevar a qualidade de seus produtos, diversificando a oferta, expandindo assim sua faixa de competição". Referia-se assim as atividades industriais de maior importância tradicionalmente ligadas a agroindústria açucareira, indústria têxtil, derivados de coco e construção civil que, em conjunto, são responsáveis por mais de 60 por cento do valor da produção industrial e pelo emprego equivalente da força de trabalho ocupada no setor.

E continua a explicação do Governador: "diante do esforço do setor público em promover a aceleração do ritmo de desenvolvimento através da industrialização, vem se observando, também, mudanças relativas de comportamento dos empresários locais, bem como afluência de empresários de outros Estados, resultando na implantação de novos projetos industriais no Estado, isto significando que já está havendo resposta aos trabalhos empreendidos pelo Governo no setor secundário".

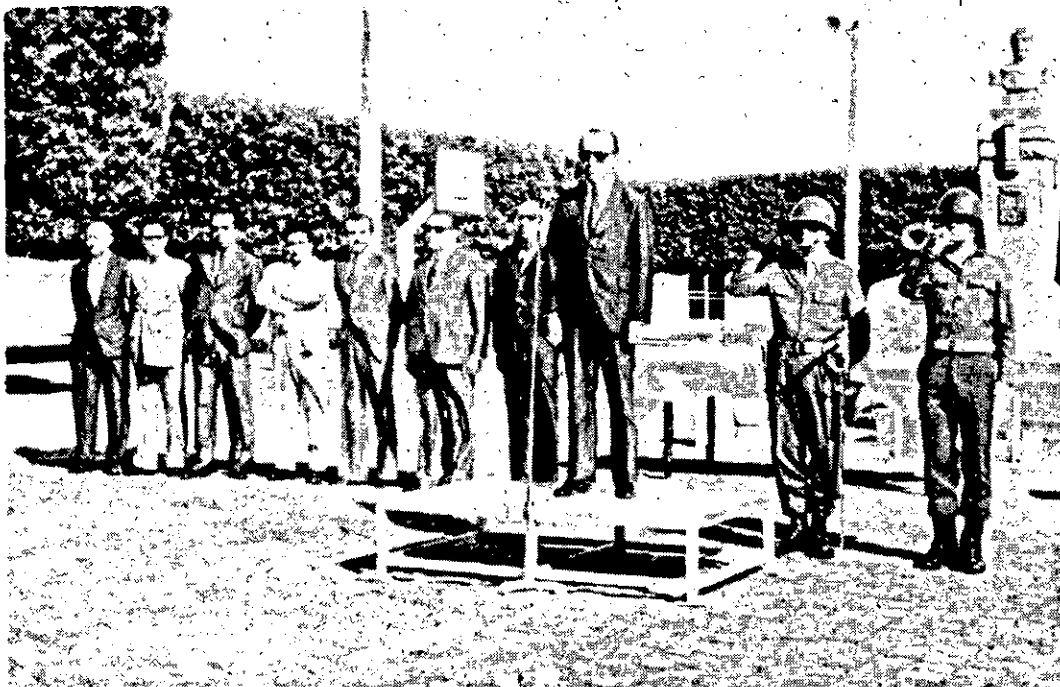

a harmonia reinante no Estado é simbolizada justamente pela completa identificação entre o Governador José Leite e a representação das Forças Armadas, sediada em Aracaju.

## DECISÕES

Neste sentido merece destaque a decisão da Petrobrás de instalar em Sergipe, com base no aproveitamento das reservas de gás natural existentes, duas unidades para produção de amônia (900 ton/dia) e uréia (1.100 ton/dia), que servirão de base à implantação da indústria petroquímica na área de fertilizantes nitrogenados. Em decorrência, surgirá, também, uma planta de gasolina

natural em apoio ao complexo amônia/uréia.

Outras indústrias de grande porte estão sendo projetadas para Sergipe, como as duas de cimento portland com capacidade, cada uma, de 1.000 ton/dia, além de outras de menor tamanho, como as de fiação, de papel e celulose, de montagem de plataforma para a Petrobrás, de prensas hidráulicas, de correntes de transmissão, de corretivos de solos, de refratários, de artefatos de vidro, de álcool anidro, com investimentos previstos em torno de um bilhão de cruzeiros.

Em fase de implantação podem ser mencionadas, entre as principais, as de sucos e massas alimentícias, de cal e tintas hidrossolúveis, de cortume, de azulejos, de amido e glucose, de caçambas e furgões, de rolhas metálicas e latas, de refrigerantes, de gráficos "off-set" e uma central de acabamento que muito contribuirá para melhoria da qualidade da produção têxtil no Estado e aumentará acentuadamente a rentabilidade do setor e sua capacidade de competição no mercado nacional.

Com a implantação dessas unidades industriais são criados cerca de cinco mil empregos diretos, representando um acréscimo de mais de trinta e cinco por cento sobre a mão-de-obra ocupada pelo setor secundário.

## UM IMPASSE

Ressalta o Governador José Rollemberg Leite que não se deve esquecer, porém, que o processo de industrialização e o próprio desenvolvimento de Sergipe vêm sendo grandemente prejudicados, em virtude do impasse surgido com o Grupo Lume, na posse das principais riquezas minerais do Estado e que se revelou incapaz para sua exploração. Refere-se o Governador aos imensos e ricos depósitos de sais solúveis que, como o Governador define: por injustificada e desastrosa decisão do Ministro das Minas e Energia de então, foram objetos de uma malograda concorrência que os transferiu para a Kalium Mineração S/A, subsidiária do Grupo Lume, única concorrente e que não possuía tradição no campo da mineração e de duvidosa capacidade técnica e financeira para a exploração de tão grandiosas e complexas riquezas, como veio posteriormente a se comprovar.

A indefinição do chamado Projeto Potássio—continua o Governador de Sergipe— está contribuindo para frear o desenvolvimento do nosso Estado, uma vez que inúmeras oportunidades foram perdidas pelo Estado, relativamente a grandes projetos que foram ou estão sendo implantados noutras áreas e que necessariamente teriam se localizado em Sergipe que oferece as melhores e mais vantajosas condições para a indústria química de base.

## OS OBSTÁCULOS E AS PERSPECTIVAS DO GOVERNO

Depois de mencionar os esforços do Governo para fazer aumentar a arrecadação, das providências de pagamentos de todos os débitos do Estado, da majoração de vencimentos e uma política realista e humana para com o funcionalismo, o Governador de Sergipe afirma que reconhece que os recursos próprios do Estado ainda são insuficientes, mas um trabalho



SAÚDE



EDUCAÇÃO



PECUÁRIA



AGRICULTURA



ESTRADAS

O Rio São Francisco despertou grande interesse de D. Pedro II acreditando no potencial, enviou o engenheiro Henrique Guilherme F. Halfeld a uma expedição rio, fazendo um levantamento de suas reais possibilidades. E em 1860, foi publicado o Atlas e Relatório com o levantamento completo.

As possibilidades foram animadoras que, em 1890, o primeiro decreto autorizou a utilização da potência hidráulica para fins de geração de energia elétrica da Companhia de Paulo de Paulo.

Estava lançado um projeto de engenharia brasileira: e uma região seca e agreste levar energia ao Nordeste.

# DEPO

# A E

# Ajuda do Governo Federal

racional e eficiente vem sendo executado para que não perca esse desequilíbrio enfrentando-se essa situação de duas maneiras: a) - no fortalecimento do setor de fiscalização e arrecadação, através de medidas saneadoras e moralizadoras de ação fiscal, reequipamento das Exatorias e Postos de Arrecadação e recrutamento e treinamento de recursos humanos e b) - incentivo à produção agropecuária e à criação de outras fontes produtivas, inclusive com a implantação de novas indústrias e ampliação e modernização das existentes.

Desse forma, explica o Governador, estaremos não somente contribuindo para acelerar o processo de desenvolvimento, como também, para elevar a receita pública, fortalecendo o poder financeiro do Estado.

E acrescenta mais: há necessidade, portanto, de uma reformulação da política de investimentos do governo estadual com o fim de canalizar maior soma de recursos para inversões de infraestrutura e para setores mais dinâmicos da economia com prioridade para os projetos de maior impacto para o desenvolvimento, de acordo com as diretrizes do I Plano de Desenvolvimento Econômico e Social, elaborado pelo nosso Governo. Mas, não obstante, os obstáculos apresentados, são alentadoras as perspectivas de superação do atraso relativo em que se situa a economia estadual de Sergipe dentro do contexto nacional.

Diagnosticando problemas estruturais que persistem no tempo, o nosso Governo também prognostica reações positivas no aparelho produtivo estadual, a médio e longo prazo.

Nesse sentido, diz o Governador, existem sintomas evidentes de reação e dinamismo da nossa economia, com seus reflexos naturais nas instituições políticas e sociais do Estado, permitindo a antevisão de dias melhores.

Continuando a informar sobre as novas perspectivas de Sergipe diz o Governador José Rollemberg Leite que já se sente hoje um maior entrosamento entre os setores público e privado possibilitando ao Governo pautar sua política de desenvolvimento num esforço conjunto capaz de recuperar o dinamismo perdido pelos setores de atividade econômica e superar os obstáculos que se antepõem aos anseios de bem-estar e prosperidade do povo sergipano. Esse trabalho de somação de grupos e funções sociais inicia o seu processo de demarcação em Sergipe, de que são exemplos a integração escola-empresa, associações patronais e laborativas, iniciativa pública e privada e, dentro do próprio setor público, não só a integração dos três níveis de governo, mas dos poderes orgânicos entre si.

Como demonstração da nova política adotada pelo atual Governo, de fortalecimento do empresariado sergipano, podemos mencionar as gestões que o Governador manteve com o Ministro da Fazenda e das quais resultou a abertura de crédito especial, através do Banco do Brasil, no valor global de cinquenta milhões de cruzeiros para recuperação de empresas industriais que haviam atingido alto grau de endividamento e tendiam a encerrar suas atividades, em graves danos para a economia estadual, e sérias implicações sociais decorrentes

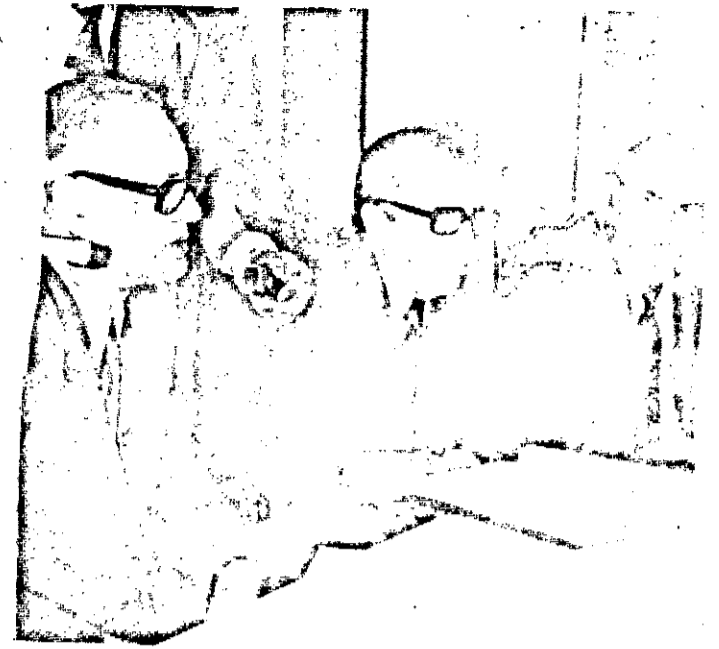

A integração do trabalho do Governo do Estado com as áreas federais e regionais foi uma das características do primeiro ano da Administração José Rollemberg Leite. Na foto: visita a Sergipe do Ministro Rangel Reis e do Superintendente da Sudene, José Lins de Albuquerque.

do desemprego que teria de ocorrer. Essa medida beneficiou 15 empresas locais que estão se recuperando na base do saneamento do seu passivo, com apoio e assistência técnica prestada pelo Condese - Conselho do Desenvolvimento de Sergipe.

Mas só em 1945 esse desafio foi realmente aceito e vencido com a criação da Companhia Hidro Elétrica do São Francisco, CHESF.

E a 15 de março de 1948 foram iniciadas as Atividades Construtivas da Usina I de Paulo Afonso.

Aos 28 anos, a CHESF possui 15 Usinas geradoras com 47 máquinas e várias subestações que transformam e transmitem energia para uma área de mais de 1.000.000 de Km<sup>2</sup>, beneficiando assim toda a Região Nordeste.

A CHESF é, sem dúvida, o ponto de partida do crescimento econômico da região.



O "Atlas Relatório Concernente à Exploração do Rio São Francisco" foi somente editado em 1860; o "fac-símil" de sua capa é visto acima.

COMPANHIA HIDRO ELÉTRICA DO SÃO FRANCISCO



SUBSIDIÁRIA DA  
ELETROBRÁS

## USINA DE ITAPARICA

Nesses anos de domínio, conhecendo palmo a palmo a região, a CHESF concluiu que o potencial do Rio São Francisco ainda pode ser explorado. E que o crescimento do Nordeste, com índices superiores à média brasileira, exige a ampliação de seus serviços.

Após vários estudos sobre o assunto, a CHESF inicia agora a construção de mais uma usina hidro elétrica: a USINA DE ITAPARICA. O projeto tem realização simples e sua primeira unidade geradora deverá estar operando em abril de 1981.

Até lá, estarão em funcionamento as usinas hidro elétricas de Moxotó, Paulo Afonso IV, Sobradinho e Pedras, bem como aumentada a capacidade de geração da usina de Boa Esperança, além das usinas termo elétricas de Recife, Fortaleza, São Luiz e Salvador. Isso prova que muita energia ainda será produzida para acelerar o progresso do Nordeste.

# S DE 28 ANOS DOMINANDO O RIO SÃO FRANCISCO, CHESF AINDA TEM MUITA ENERGIA PARA PRODUZIR.

# Desenvolvimento - A Preocupação Maior



A paisagem mudou ao lado da avenida 31 de Março: asfalto e indústria fazem o casamento do progresso.

Governo do Estado, através do Condese e Banese, juntou suas ações às da Sudene e estimulando a implantação de novas indústrias.

## A VIABILIDADE DA EXPLORAÇÃO DOS MINÉRIOS

Informa ainda o Governador de Sergipe: se não bastasse tal mudança de mentalidade, mudança que significa nova visão das coisas, concepções gerenciais mais abertas, e dinâmicas, o próprio Estado em sua materialidade física se revela como um repositário praticamente inesgotável de recursos minerais de exploração seguramente viável. Com efeito, estudos insuspeitados concluem pela franca viabilidade de implantação de um complexo mineral-químico no Estado, de forma a impactar frontalmente a aceleração do processo de desenvolvimento de toda a estrutura econômica. Nesse contexto inteiramente novo, ou pelo menos renovado, mais estreito se fará o relacionamento entre o governo, empresários e as classes trabalhadoras, no sentido de serem removidos os obstáculos naturais e políticos sociais que vêm dificultando, quando não impedindo, o acesso da nossa economia a formas de estruturação e funcionamento em bases administrativamente científicas, operacionalmente técnicas e socialmente úteis.

## PROVIDÊNCIAS DE DESTAQUE

Cita o Governador do Estado que merecem destaque as providências e articulações mantidas pelo atual Governo junto às altas autoridades do País e especialmente os contatos mantidos com o Presidente Ernesto Geisel que se tem mostrado vivamente interessado numa breve solução para o impasse surgido na exploração das nossas jazidas de sais minerais, abrindo-se, assim, amplas perspectivas para integração de Sergipe aos polos de maior desenvolvimento do Nordeste, com a implantação de poderoso complexo da indústria química e petroquímica. Ressalta também o Governador a sua satisfação pela receptividade entre empresários locais, de recente iniciativa do Governo Estadual no sentido de se criar as condições e mecanismos operacionais visando a imediata implantação da unidade de barrilha prevista para Sergipe e para cujo projeto espera-se contar com a indispensável colaboração e apoio da Companhia Nacional de Alcalis, uma vez superados os obstáculos que motivaram o adiamento do projeto previsto para o Estado de Sergipe. E acrescenta: para viabilizar esses projetos não somente está se providenciando os estudos para localização do futuro Distrito da Indústria Química de Base de Sergipe, como se está tentando uma solução rápida para o futuro porto por onde terá de escoar-se a produção industrial que surgirá em decorrência da exploração dos nossos recursos minerais.

## O PLANO DE DESENVOLVIMENTO

Para o melhor desempenho da administração, foi elaborado o Plano de Desenvolvimento Econômico e Social de Sergipe, com vigência para o quadriênio 1976/1979, que já foi transformado em lei com a aprovação da Assembléia Legislativa. O plano, conforme informa

de estrangulamento identificados em rigoroso diagnóstico da realidade sergipana,

Almejando alcançar os seguintes objetivos:

- I - Integração do Estado de Sergipe ao processo de desenvolvimento do Nordeste e do Brasil, a partir da execução de uma política de ação que seja capaz de expandir a participação relativa da economia estadual, em termos de crescimento do produto interno, nos âmbitos regional e nacional;
- II - Aumento da eficiência dos setores econômicos e sociais e, conseqüentemente, elevação das taxas de crescimento mediante a racionalização dos investimentos governamentais e melhor utilização dos recursos disponíveis, de modo a expandir o processo de desenvolvimento para todo o Estado;
- III - Garantia, ao longo do processo de evolução econômica, de uma crescente melhoria da qualidade de vida da população, a fim de que os frutos do progresso venham a alcançar todos os habitantes do Estado.

## PRINCIPAIS ATIVIDADES EM 1975

Resumindo os principais trabalhos e atividades desenvolvidas pelo seu Governo durante 1975, o Governador José Rollemberg Leite disse que no setor educação foram construídos ou ampliadas 27 unidades de ensino mediante convênios com os municípios ou diretamente pela Secretaria da Educação e Cultura, correspondendo a um total de 62 salas de aula, com investimento superior a Cr\$ 2,8 milhões de cruzeiros criando-se assim oportunidade para 2.803 vagas no ensino do 1o. grau. Também objetivando melhorar as condições físicas dos estabelecimentos de ensino, foram restauradas 42 unidades no Interior do Estado, não deixando o Governo de preocupar-se com a melhoria qualitativa do corpo docente da sua rede de ensino, proporcionando-se oportunidade de participação em cursos regulares de formação, cursos de pós-graduação e treinamento ou aperfeiçoamento na área específica de ensino. No setor transportes, o Governo de Sergipe, construiu, através do DER/SE 12 km de rodovias e pavimentou 18 km, merecendo destaque a conclusão da "Rodovia Sertaneja", ligando a capital a Itabaiana, cuja obra representou maior facilidade para o escoamento da produção na área por ela servida. Os serviços de conservação, no ano de 1975, atingiram 13.504 km. No setor energético, as preocupações do Governo de Sergipe em 1975, concentraram-se no fortalecimento da rede de energia da capital, face ao crescimento populacional verificado e do próprio crescimento da demanda industrial e também na eletrificação rural com a eletrificação de povoados e propriedades rurais, constatando-se um elevado acréscimo de consumidores.

Objetivando atingir as metas estabelecidas no Plano Nacional de Habitação Popular - Planhap, o Governo de Sergipe vem empreendendo estudos de seleção e aquisição de áreas para novos conjuntos habitacionais tanto da capital como no interior, estando previstas para 76 a construção de 2.900 casas em Aracaju e 104 no interior.

distribuição de mudas de maracujá; distribuição de borbulhas de citrus para a formação de mudas; construção de silos; realização das feiras anuais de animais no município de Lagarto e na capital; elaboração de projetos de financiamento e assistência técnica; início do Programa de Saúde Animal, em convênio com o Ministério da Agricultura; fortalecimento da Companhia Agrícola de Sergipe e criação da Empresa de Assistência Técnica e Extensão Rural de Sergipe.

No campo da saúde, destaca-se o desenvolvimento da campanha de combate a meningite, em Sergipe, em colaboração com o Ministério da Saúde, onde foram vacinados um total de 683.250 pessoas. Visando melhor atender aos serviços de saúde, o Governo vem procurando recuperar as unidades médico-sanitárias no Estado, destacando-se neste trabalho o Centro de Saúde de Aracaju.

O setor público municipal foi alvo das atenções do Governo através do assessoramento a 18 prefeituras municipais onde foram realizados trabalhos de assistência técnico-administrativa e contábil e realização do treinamento do seu pessoal, com o objetivo de tornar flexíveis e operativas as administrativas municipais.

No setor industrial, a ação do Governo se fez presente através da assistência técnica a 23 pequenas e médias empresas quer elaborando projetos técnico-econômicos, quer liberando recursos financeiros ou participando do capital social dessas empresas. Em 1975, o Governo do Estado empregou a quantia de Cr\$ 2,8 milhões na participação acionária de várias empresas industriais em implantação no Estado e liberou para essas empresas, sob a forma de financiamento, recursos da ordem de Cr\$ 3,3 milhões. Objetivando a descentralização do processo industrial do Estado, o Governo de Sergipe vem empreendendo gestões para implantação dos Distritos Industriais de Propriá e Estância, continuando a realizar as obras complementares de infraestrutura do Distrito Industrial de Aracaju e estudos para a sua expansão.

Convênios de assistência técnica e financeira foram assinados com diferentes órgãos do Governo Federal, destacando-se os relativos estudos para desenvolvimento do Vale do Japarutuba e os do Zoneamento Agropecuário do Estado.

Nas comunicações, destaca-se a inauguração, em 1975, do novo sistema de telefones urbanos de Aracaju, a carga de Telergipe. O projeto da Telergipe abrangerá todo o Estado e é considerado básico em termos de montagem da infraestrutura indispensável ao processo de desenvolvimento de Sergipe.

Na área do turismo, os principais projetos aprovados em vias de implantação são o do Complexo Turístico de Salgado, o do Centro Turístico de Aracaju, as obras de reconstrução das cidades monumentos históricos com Secretaria e de Planejamento da Presidência da República, correspondentes a 80 por cento do investimento total.

O Governador José Rollemberg Leite disse que fazia questão de ressaltar o auxílio financeiro recebido do Governo Federal, no valor de 16 milhões e 584 mil cruzeiros, quando o Estado foi vítima de enchentes e chuvas que destruíram culturas, estradas, pontes e casas residenciais de pessoas pobres.

Finalmente, terminando as suas declarações, o Governador do Estado manifestou sua confiança



# CSL Mostra Novas Instalações e Beneficiamento do Leite

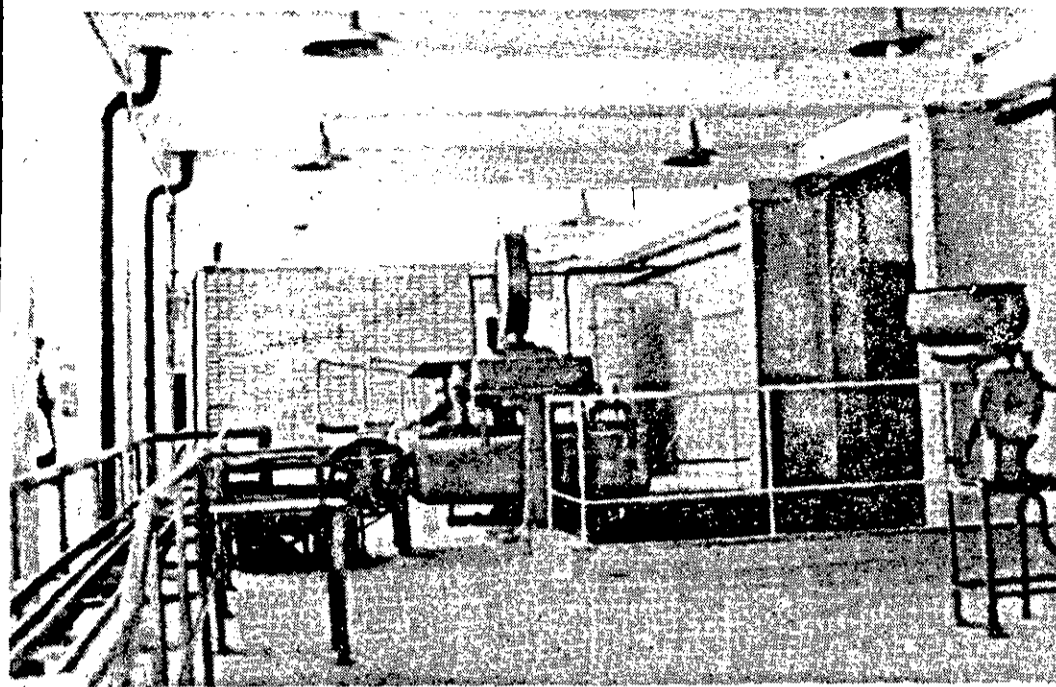

As modernas instalações industriais da Cooperativa, que garantirá uma produção capaz de abastecer o Estado de leite e sub-produtos.



A Assembléia Geral elegeu diversos pecuaristas para o Conselho Fiscal. Entre os presentes o empresário Herval Brito, Presidente da Associação dos Criadores do Estado.

Reunindo grande número de associados e autoridades representativas da economia sergipana, a CSL-Cooperativa Sergipense de Laticínios, realizou, ontem, assembléia geral, sob a presidência do engenheiro agrônomo Manoel Messias dos Santos, para escolha do seu Conselho Fiscal. Após a eleição, os presentes foram conhecer as modernas instalações da Cooperativa, prestes a ser inauguradas, no Distrito Industrial de Aracaju.

Associados da Cooperativa tiveram oportunidade de verem o sofisticado parque industrial da CSL, o que há de mais moderno no gênero, além de estar em ótima localização. Com uma área de aproximadamente 2 mil metros quadrados, as novas dependências da Cooperativa Sergipense de Laticínios erguem-se majestosa no Distrito Industrial de Aracaju, mostrando o espírito empreendedor dos seus dirigentes.

## O NOVO PRÉDIO DA CSL

O pavimento superior e principal do novo prédio da CSL, dispõe de uma área coberta, de 552 metros quadrados, contando a parte térrea com as mesmas dimensões. Estudando meticulosamente, as posições e medidas das suas novas instalações, a Cooperativa Sergipense de Laticínios instalou seu almoxarifado, garagem e oficinas numa área de 287 metros quadrados, reservando 60 metros quadrados para as caldeiras e 100 metros quadrados para o laboratório.

Em suas ousadas linhas arquitetônicas, as modernas dependências da CSL abrigam, ainda, escritórios, sanitários, áreas de circulação, casa de máquinas, subestação, geradores, 5 compressores, um tanque de água gelada com capacidade para 50 mil litros, 4 câmaras frigoríficas para armazenamento de leite, maquinário para a fabricação da manteiga e demais derivados do leite, fatores que decisivamente contribuem para o fornecimento do produto de primeira qualidade, ao consumidor.

## O QUE FAZ A CSL

A Cooperativa Sergipense de Laticínios conta atualmente com cerca de 180 cooperados em seu quadro social, baluartes que se somam à sua dinâmica de trabalho para que industrialize e distribua leite, manteiga, queijo, requeijão, queijos e doces (em copos), beneficiando o Estado de Sergipe e Bahia com a sua grande e qualificada linha de produtos.

Para atender a demanda dos seus produtos, a CSL mantém uma frota de caminhões que percorrem todo o território sergipano e baiano, com rapidez e eficácia. A Cooperativa vendeu 6 milhões, 789 mil, 329 litros durante o ano passado, dos quais 1 milhão, 151 mil, 530 litros abasteceram Salvador e 1 milhão e 975 litros a cidade de Aracaju.

## CONSELHO FISCAL

Na sua assembléia geral de ontem, a Cooperativa Sergipense de Laticínios elegeu como membros, do seu Conselho Fiscal, os srs. João Amaral Lemos, de Japarutuba; Carlos Almeida de Mendonça, de Capela, e o criador e empresário Henrique Brandão Menezes, com votos unânimes dos associados. Na suplência ficaram os srs. Antonio Batista do Espírito Santo, de Frei Paulo; João Batista do Nascimento, de Propriá e Jessé Alves, de Aquidabã.

Os trabalhos que resultaram na escolha do novo Conselho Fiscal da CSL foram assistidos pelo presidente da Associação dos Criadores do Estado, pecuarista Herval Brito, Henrique Menezes, Dr. Manoel Messias, Carlos de Almeida Mendonça, João Amaral Lemos, Jorge Vieira Dantas, Antonio Batista do Espírito Santo, grande número de associados e autoridades diversas.

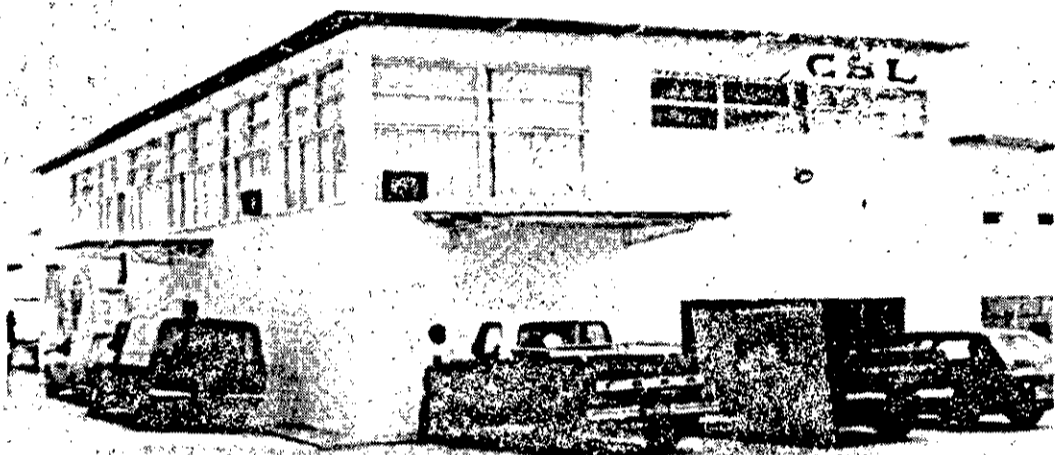

Modernas e amplas, as novas instalações da CSL.



Ao final da reunião, presidida pelo engenheiro agrônomo Manoel Messias, várias medidas foram adotadas sempre visando os cooperados e a comunidade que recebe diariamente milhares de litros de leite.

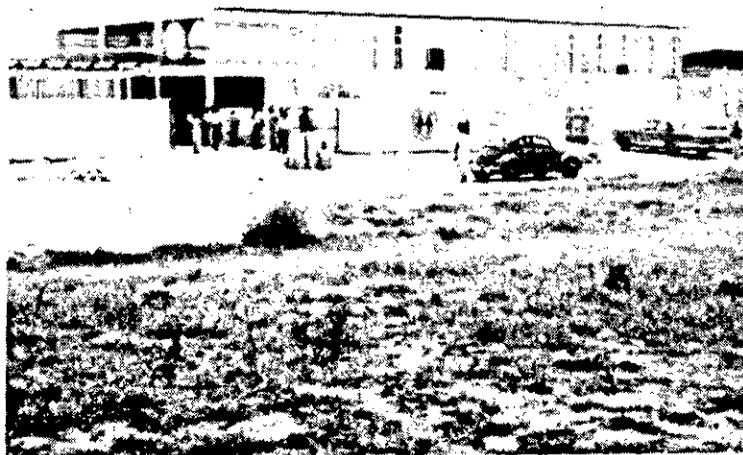

No Distrito Industrial a nova unidade industrial da CSL.



Manoel Messias, o grande responsável pelo estágio de crescimento da CSL explica aos associados a fase da produção.



# PAÍS DO AGORA, AQUELE ABRACO.

O Brasil, que era o País do futuro, transformou-se no País do presente. É que, em doze anos, as metas delineadas para um futuro distante, foram surpreendentemente alcançadas.

O Brasil de hoje, um País modernizado, um País do presente, não mais se alimenta de sonhos ufanistas, não mais transfere para um amanhã distante a sua transformação em Potência.

O trabalho, a confiança, a tranquilidade assegurada, foram os fatores que proporcionaram a grande arrancada.

Mas, a Revolução continua, uma Revolução que se processa pacífica, e que não se faz contra ninguém, mas, unicamente em favor dos brasileiros, pois, cada brasileiro, quando estuda, quando trabalha, quando zela pela segurança, está contribuindo para que o Brasil seja o País do presente.

## **BOMFIM**

**EMPRESA SENHOR DO BOMFIM  
MENESES & CIA. LTDA**

# TELEX

NACIONAIS

LIVRO

O Livro "Planejamento e Projetos" do professor Nilson Holanda, Presidente do BNB vem se constituindo em autêntico sucesso de vendagem nas livrarias do centro-sul do país. A informação foi prestada pelo Sr. Victor da Silva, Presidente da APEC Editora.

MILAGRE

Menina Jeisa Ferreira de Araújo, de 2 anos e meio, caiu da janela do quarto andar do edifício 1.143 da rua Cordovil e nada sofreu.

A mãe de Jeisa havia saído para levar o filho mais velho ao colégio, deixando a garota sozinha. Jeisa subiu numa mesinha, e junto à janela, pulou e caiu num terreno gramado, 15 metros abaixo. Foi socorrida no Getúlio Vargas, onde os médicos constataram que além do susto, nada sofreu.

FUTEBOL

Comissão Técnica da CBD reuniu-se para divulgação de jogadores convocados para a Seleção Brasileira que enfrentará a equipe do Paraguai, dia 7 de abril, em Assunção.

AUTOMÓVEIS

Comissão de Constituição e Justiça da Câmara, aprova por unanimidade, projeto determinando que as concessionárias de oficinas autorizadas de automóveis, divulguem as tabelas de preços dos seus serviços que terão validade em todo o território nacional. Autor do Projeto, deputado Airton Sandoval, afirma que proprietários de automóveis, estão sendo vítimas da ganância e da falta de critério de alguns concessionários das fábricas, que cobram preços diferentes para serviços iguais.

## C.E.C. reúne-se amanhã

O Conselho Estadual de Cultura tem reunião marcada para esta quinta-feira. Na oportunidade serão apreciadas normas que visam a regularização de transferências e matrículas de estudantes das escolas de 1º e 2º graus, de acordo com os dispositivos das diretrizes de bases da Lei Federal 5.692 que rege a reforma do ensino.

Durante o encontro entre membros do Conselho, serão apreciados vários pro-

cessos nos quais estão anexadas solicitações de autorização para funcionamento de outras escolas de 1º e 2º graus na capital e no interior do Estado.

Após a citada reunião, a Presidente do Conselho Estadual de Cultura, Professora Maria Thêtis Nunes divulgará as normas estabelecidas, através das quais soluções para os problemas de matrículas e transferências que no futuro possam surgir.

## DEC contrata sem concurso

O Departamento de Educação e Cultura do Município-DEC- ainda não anunciou quando será divulgada a relação dos estudantes que serão agraciados com bolsas-de-estudo fornecidas pelo município tanto para alunos do curso secundário, como para alguns do curso superior matriculados na Faculdade Tiradentes.

Extraoficialmente fomos informados

de que as bolsas para alunos do 1º e 2º graus serão avaliadas em 300,00 e em Cr\$ 600,00 para os de nível superior.

Enquanto isso, o Departamento de Educação e Cultura da municipalidade está voltado para contratações. Nos últimos dias admitiu 12 professores de nível universitário, mas sem exame de seleção, para o ensinamento de Educação Física nas 54 escolas da rede municipal.

### ORDEM DOS ADVOGADOS DO BRASIL SECÇÃO DE SERGIPE

Cumprindo determinação do Sr. Presidente desta Seccional, Dr. Gilton Garcia, comunico aos Senhores Advogados, que no próximo dia 31 do corrente, estará à disposição dos mesmos, para a devida assinatura, na Sede da O.A.B. (SE), um requerimento que será dirigido ao Sr. Prefeito de Aracaju, solicitando o cancelamento da cobrança, por ilegal e indevida, da taxa de localização e fun-

cionamento, inaplicável aos advogados.

Aracaju, 30 de março de 1976

Dra. Maria José Cruz e Freitas

Primeiro Secretário  
OAB - SE

# TELEX

NACIONAIS

MINISTRO ASSISTE

Ministro dos Transportes, Dyrceu Nogueira, cancelou toda sua agenda em São Paulo, embarcando imediatamente para o Rio, a fim de verificar a extensão do acidente ferroviário de segunda-feira, na Estação de Comendador Soares e visitar os feridos. A Rede Ferroviária diz que a causa do desastre foi um defeito no sistema de manobras, mas funcionários da empresa afirmam que o maquinista do trem suburbano, Arielton Cordeiro, avançou o sinal colhendo o outro que ia para São Paulo. O maquinista do trem Vera Cruz, Djalma Pereira Marcondes, assegura que o sinal estava aberto para ele, e foi surpreendido pelo elétrico de passageiros, vindo de frente na mesma linha. A pouca velocidade desenvolvida pelo trem que ia para São Paulo, evitou um acidente de maiores proporções. Três vagões que conduziam 41 passageiros, foram lançados nas laterais, o mesmo ocorrendo com o vagão "FR" - 45 - que puxava o suburbano procedente de Japery.

O ADORES DE PEARL BAILEY

Após uma carreira de 40 anos de sucesso, a atriz e cantora negro-americana Pearl Bailey, despediu-se de seu público, em Washington, na sua última apresentação como protagonista do musical "Hello Dolly". Ela, agradeceu os aplausos da platéia depois de viver durante mais de dois anos a heroína desse musical que também constitui um dos maiores sucessos de bilheteria da Broadway em várias partes do mundo. Pearl Bailey, que decidiu aposentar-se do "show business", continuará a trabalhar como assessora especial da delegação norte-americana junto às Nações Unidas.



## FATOR DE PAZ

A Diretoria Estadual do Ministério da Agricultura em Sergipe, exprimindo o pensamento dos seus servidores, se associa ao júbilo cívico dos brasileiros, por ocasião das comemorações de mais um aniversário do Movimento Revolucionário de 1964, marco inicial que abriu aos horizontes da Nação o extraordinário surto de progresso que já nos projeta como potencia emergente.

Dentro do Espírito Revolucionário de Março, partilhamos da Revolução na Agricultura, que vem gradativamente tomando rumos novos, oferecendo perspectivas de engrandecimento, clima de trabalho ininterrupto e uma fé inquebrantável no futuro do País.

Engo. Agro. Zaldo Alves de Lima  
(Diretor Estadual do MA)

**DEMA-SE confraterniza**  
**pelo 12º Aniversário**  
**da Revolução**

## "É TEMPO DE CONSTRUIR"



31 DE MARÇO DE 1964  
31 DE MARÇO DE 1976

DOZE ANOS DE TRANQUILIDADE QUE O BRASIL ESTÁ VIVENDO GRAÇAS AO MOVIMENTO DE 31 DE MARÇO DE 1964. A CÂMARA DE VEREADORES DE ARACAJU, SAUDA AS AUTORIDADES CONSTITUIDAS PELA PASSAGEM DE MAIS UM ANIVERSÁRIO DA REVOLUÇÃO BRASILEIRA.

**Câmara de Vereadores**  
**de Aracaju**



# Eis porque a CADERNETA tanto se entusiasma com o Plano Nacional da Habitação.

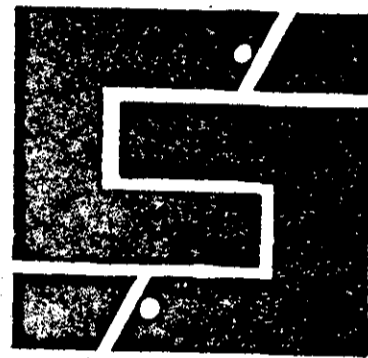

No setor habitacional, a Revolução assegurou um dos seus maiores êxitos. Em 1964, a casa própria era um sonho quase inalcançável. Hoje, transcorridos doze anos o Plano Nacional de Habitação começa a ser imitado por vários outros países.

Todos podem ter agora a casa própria e isto significa que uma revolução foi concretizada em um setor cujas repercussões para a economia e o bem estar social são imensas.

Em Sergipe, financiando duas mil casas, a CADERNETA, também fez uma revolução, configurada no trabalho, e, sobretudo na confiança absoluta em metas que foram alcançadas graças a uma política habitacional que se revelou ajustada perfeitamente às necessidades de um País gigante.

CADERNETA

ASSOCIAÇÃO

DE POUPANÇA

E EMPRÉSTIMO



# LOCAIS

## ABATE CLANDESTINO

Quem foi à praia de Atalaia, na manhã de domingo passado, e passou pela avenida 31 de Março, assistiu um espetáculo interessante. Numa das esquinas do Conjunto Médico, havia uma fogueira, com um tonel cheio de água, e um porco morto amarrado à uma estaca, pronto para ser tosquiado. Como se vê, o abate, clandestino de animais, que nesse caso não foi tão clandestino assim, pois muita gente viu, continua sendo realizado sem qualquer interferência da fiscalização.

## CINEMA DE MARGINAIS

O Cine Vera Cruz, no bairro Siqueira Campos, há três anos foi fechado pela Prefeitura Municipal, que não arrendou a casa de diversões ou a recuperou. Marginais aproveitando o abandono do prédio, arrombaram a porta do mesmo e fazem deste o seu quartel general.

## ENCONTRO CRISTÃO

No próximo sábado, na cidade de São Cristóvão, terá início o Encontro Universitário Cristão, baseado na Campanha Fraternal "Caminhar Juntos", numa promoção da Cúria Metropolitana de Aracaju e dirigido pelo padre Gilson Garcia. O Encontro é destinado a jovens universitários num total de 60 vagas preenchidas por 40 rapazes e 20 moças. As inscrições que seriam encerradas no dia 27 passado, foram prorrogadas até o dia de hoje, devendo os interessados procurar a Cúria Metropolitana na Praça Olimpio Campos, no horário das 8 às 12 e das 14 às 17 horas, pagando a taxa de 50 cruzeiros.

## GALERIA

Prosseguem em ritmo acelerado obras de construção da galeria pluvial da rua Maroim, a partir do trecho com Itabalana até a Avenida Ivo do Prado. O Departamento de Obras e Urbanismo por sua vez está recuperando a balastrada da Ivo do Prado, Rio Branco e Otoniel Dórea.

## PESCADO

Não faltará pescado na Semana Santa em Aracaju. É o que garante a CIBRAZEM em Sergipe, que tem em seus depósitos, estocada grande quantidade do produto.

## CANAL 4

Hoje, às 17:30 horas mais um capítulo da série "O Planeta dos Macacos", em desenhos animados. A versão em desenhos da novela de Pierre Boulle que alcançou extraordinário sucesso no cinema e TV. É produzida por Patie-Freleng a dupla responsável pela produção da Pantera Cor-de-Rosa.

## DOCUMENTÁRIO

Microscópios e mergulhadores com câmaras especiais, serão responsáveis pelo documentário apresentado esta semana no "Globo Repórter Ciência", com o título de "A Explosão Silenciosa." O mundo dos protozoários misterioso e escondido nos lagos e rios, e a importância na vida do homem. Neste mundo escondido, serão mostrado amanhã, às 21:00 horas, no "Globo Repórter Ciência", logo após "Peccado Capital."

Telefone para  
**22-56-22**  
faça uma  
assinatura do  
**JORNAL DA CIDADE**

# TC julga contas das Prefeituras

Em sessão plenária do Tribunal de Contas, realizada sob a presidência do Juiz Joaquim Almeida Barreto, foram aprovadas as prestações de contas da Prefeitura de Tomar do Geru, referentes ao exercício de 1973, e da Prefeitura de São Francisco relativas ao ano de 1972, por ocasião da concessão do parecer do Juiz Afonso Prado Vasconcelos.

Por outro lado informa-se que estão sendo examinadas pelo Departamento Técnico do órgão, as prestações de contas da Prefeitura de Japoatã, referentes ao exercício de 1974. No momento, faltam apenas serem julgadas as prestações de contas das Prefeituras de Tomar do Geru e São Francisco, relativas ao exercício de 1974.



## RÁDIO CULTURA DE SERGIPE S/A

### AVISO

De acordo com o disposto no art. 99 do Decreto Lei no. 2.627, de 27 de setembro de 1.940, acham-se à disposição dos Senhores Acionistas, na Sede desta Sociedade, a rua de Simão Dias, no. 643, nesta capital, os seguintes documentos:

- relatório da Diretoria sobre os negócios sociais e principais fatos administrativos do exercício de 1975;
- cópia do Balanço Geral da conta "LUCROS E PERDAS";
- parecer do Conselho Fiscal;

Aracaju, 23 de março de 1976

RODRIGO LIMA  
Diretor - Presidente

### CONVOCAÇÃO

Ficam convidados os Senhores Acionistas para

a reunião de Assembléia Geral Ordinária que se realizará no dia 17 de abril do corrente ano, às 10 (dez) horas, em primeira discussão e às 11 (onze) horas em segunda e última convocação, na Sede da Sociedade sita à rua de Simão Dias, no. 643, nesta capital, a fim de deliberarem sobre os seguintes assuntos:

- relatório da Diretoria relativo ao exercício de 1975;
- balanço geral da conta "Lucros e Perdas";
- parecer do Conselho Fiscal;
- eleição dos membros do Conselho Fiscal e seus Suplentes para o ano de 1976;
- outros assuntos de interesse da Sociedade.

Aracaju, 23 de março de 1976

RODRIGO LIMA  
Diretor - Presidente

# "O Episódio do Cine Gaúcho"

Augusto César Lobão Moreira

Região de Moscou - 1937 - auge dos Expurgos de Stálin - "Está ocorrendo a Conferência do Partido (Partido Comunista da União Soviética). É dirigida por um novo Secretário, em substituição ao recentemente detido. No fim da Conferência é aprovada uma mensagem de fidelidade ao Camarada Stálin. Como se compreende todos se põem de pé (do mesmo modo que no decorrer todos saltavam da cadeira cada vez que era mencionado o seu nome). Na pequena sala ressoam "tempestuosos aplausos que se transformam em ovação". Passam três, quatro, cinco minutos e são cada vez mais tempestuosos os aplausos redundando em ovação. Mas afinal começam a doer as mãos. Fatigam-se os braços levantados, já vão sufocando as pessoas idosas. Aquilo passa a ser estúpido até para aqueles que sinceramente admiram Stálin. Entretanto, quem é o primeiro que se atreve a parar? Poderia ser-lo o secretário da zona, que se encontra de pé e acaba de ler essa mesma mensagem? Mas, ele está ali há pouco tempo e encontra-se no lugar do recentemente detido, tendo ele próprio medo! Na verdade, na sala estão também de pé, aplaudindo, os membros da NKVD (Polícia de Segurança do Estado) e eles observam quem é o primeiro que se atreve a parar! ... E os aplausos na pequena e desconhecida sala, ignorada pelo chefe, prolongam-se por seis minutos! sete minutos! oito minutos! ... eles sucumbem! Estão todos perdidos. Não podem parar, enquanto não tombarem com os corações despedaçados? Ainda no fundo da sala, no meio do aperto pode-se ludibriar um pouco, aplaudir mais devagar, não tão forte, não tão furiosamente, mas que fazer no Presidium, de vista de todos? O diretor da fábrica local de papel, uma personalidade forte, independente, faz parte do Presidium e compreende toda a falsidade todo o beco sem saída da situação, mas aplaude!

"Decorre o nono minuto! O décimo! Ele olha aborrecido para o Secretário do Partido, mas este não se atreve a parar. E uma loucura! Uma loucura geral! Olhando uns aos outros, com uma débil esperança, mas fingindo êxtase nos rostos, os dirigentes da zona aplaudiram até cair. Até que fossem levados em maca! E, até esse momento, os restantes não vacilaram! ...

"O diretor da fábrica de papel, no décimo primeiro minuto, fingindo-se atarefado, deixa-se cair no seu lugar no Presidium. E, oh! maravilha!

"Esvaiu-se então o incontível, indescritível entusiasmo geral? De repente pararam no meio do mesmo aplauso e se sentaram todos de uma vez. Estão salvos! O esquilo teve a idéia de sair da roda! ...

"Entretanto, é dessa forma que se conhecem as pessoas independentes. E é dessa forma que são postas de lado. Nessa mesma noite, o diretor da fábrica é preso. Com facilidade aplicam-lhe por outro motivo dez anos. Mas depois da assinatura do 206 (documento que conclui as investigações) o comissário instrutor recorda-lhe:

Nunca seja o primeiro a deixar de aplaudir!

(Que fazer, pois? Como pararmos então? ...) "Eis o que é seleção, segundo Darwin. Eis o que é canção pela estupidez".

(Este texto foi extraído do livro - ARQUIPELAGO GULAG - do escritor ALEXANDRE SOLJENITSIN - expulso da União Soviética com toda a sua obra proibida. Publicada em Paris, no ano de 1973). Abalou a opinião pública mundial, SOLJENITSIN, hoje detentor do Prêmio Nobel da Literatura, desmascarou a falsa liberdade do regime comunista e do pseudo bem-estar social. Mostrou como vivia e ainda vive seu povo oprimido pela violência e pelo terror. Como parar de aplaudir? Parar para depois ser levado a Lubianka (Designação popular dos quartéis -gerais da polícia-secreta e da prisão central de Moscou) e passar pelos 30 métodos de tortura da KGB (pags 111 e 130 da citada obra de SOLJENITSIN) e, se dali, vivo - sair, acabará morrendo num dos Campos de Concentração Arquipélago Gulag! ...

No dia 20 de março deste ano, no CINE GAÚCHO, o mais popular da Cidade de Palmeira das Missões, no Estado do Rio Grande do Sul, dois deputados esquerdistas do MDB, Amauri Muller e Nadir Rosseti, realizaram uma concentração com o comparecimento de 800 pessoas. Ali fizeram severas, infamantes e perniciosas críticas ao Governo da Revolução, à integridade das Forças Armadas, chegando ao cúmulo de afirmarem - "Não somos governados pela vontade do povo, e sim pela força das armas" - e, pedindo inclusive - "uma homenagem a todos aqueles que foram banidos do território brasileiro, principalmente Leonel Brizola; estamos num regime de golpe, não de Revolução, do minados pela aristocracia fardada". Completou - "Chegou a hora de pôr um fim à Ditadura".

Que "aristocracia", é essa, onde do mais humilde ao mais rico do branco ao de cor, ingressam nas Escolas Militares, atingem o Oficialato e galgam os mais levados postos da hierarquia militar?

Que "Ditadura" é essa que os Senhores, ainda não foram detidos como "o diretor da fábrica de papel", conforme descreve SOLJENITSIN e enfiados nas masmorras de uma "Lubianka"?

Não, deputados, os Senhores, estão a serviço do PCUS (Partido Comunista da União Soviética), como tantos outros por aí. Estão cumprindo o conceito Leninista do Partido, principalmente a sua natureza essencial e secreta: a obtenção e controle do poder.

Estão procurando transformar o CINE GAÚCHO "na pequena e desconhecida sala", como disse SOLJENITSIN, trazendo de volta o Camara do Brizola, o Stálin brasileiro, e toda a sua camarilha de criminosos e corruptos. Mas, meus caros Deputados, isso não passa de um sonho das suas mentes doentias, e, mais ainda - falta de comando e bom-sendo daqueles que se dizem seus líderes nacionais.

# serviço

## Programas de TV

TV Sergipe - Canal 4  
15:30 - Abertura  
15:35 - TV Educativa - Via Embratel  
16:15 - Hoje - A Cores  
16:30 - Vila Sésamo  
17:00 - Cine Mirim - A Cores  
18:05 - Novela Jovem - A Cores  
18:45 - Jornal da Mulher - A Cores  
18:50 - Via Embratel  
- Anjo Mau  
19:45 - Jornal Nacional  
20:10 - Pecado Capital  
21:00 - Quarta Feia Nobre  
21:55 - Jornal da Noite  
22:00 - O Grito  
22:45 - Cinema Especial  
01:00 - Encerramento

## TV Atalaia - Canal 8

11:55 - Padrão  
12:00 - Cine - "Roy Roger's"  
12:30 - Espaço - Cores  
13:00 - "Nós e o Futuro"  
13:30 - Sessão das Crianças - "Nós e o Futuro"  
14:00 - "As Noivas de Aracaju"  
15:00 - "A História da Isabel"  
15:30 - "Nos Passos do Infância"  
17:30 - "O Espaço"  
18:00 - "Jornal do Fundo do Mar"  
18:50 - Camisa 8 - Cores  
18:55 - Repórter 8  
19:00 - Um Dia o Amor - Via Embratel  
19:45 - Xequê-Mate - Via Embratel  
20:45 - Factorama  
21:00 - Havai 5.0 - Cores  
21:00 - Senhoras e Senhores  
23:00 - Laramie - Cores  
00:00 - Encerramento.

# ORÓSCOPO

RIES - Se procura uma mulher te seja ótima dona-de-casa, não precisa ir mais longe: ela está a seu do.

OURO - Tudo, no seu lar, tenta um toque de elegância e de minilidade.

MEOS - Os amigos adoram ser convidados à casa de uma iana, pois ela sabe o que para que todo mundo se oem à vontade para ariar uma excelente e refinada nha internacional.

NCE R - Ela é extremamente elegante e sempre ficará contente se você reparar nos seus vestidos. LEÃO - Conviver com uma leonina não é difícil, só saber entendê-la e agradecer tudo o que ela fizer para que você se sinta feliz.

VIRGEM - Você pode considerá-la uma grande mulher. LIBRA - Nenhuma mulher fica indiferente à atração de Libra. ESCORPIÃO - É possuidor de um sorriso "desarmante". SAGITÁRIO - Você vai se apaixonar até perder o raciocínio. CAPRICÓRNIO - Vai enfrentar uma parada dura. AQUÁRIO - Por causa daquela comentada indecisão, ele não é muito, fiel.

PE IXES - Nunca sabe se a escolha que fez é a boa.

## TELEFONES DE URGÊNCIA

Clinica dos Acidentados - 227178  
227182

SEMPS - 223355  
223434  
Pronto Socorro do Hospital Cirurgia - 223210  
Rádio Patrulha - 223376  
Detran - 226450  
Superintendência de Polícia Civil - 226462  
1a. Delegacia Metropolitana - 221080  
2a. Delegacia Metropolitana - 226467  
3a. Delegacia Metropolitana - 222268  
4a. Delegacia Metropolitana - 226463  
Comissariado de Polícia Civil - 226431  
Corpo de Bombeiros - 223220

# DCE já possui verbas para o seu trabalho

O Diretório Central dos Estudantes já dispõe de verba para suas realizações, segundo informações do presidente Antonio Vieira, cientificando que todas as carteiras estudantis estarão sendo entregues aos estudantes universitários na primeira quinzena de abril.

## PLANO DE TRABALHO

É pensamento da Direção do DCE elaborar um plano de trabalho que vá de encontro às aspirações de todos os universitários. A primeira meta a ser cumprida, será a confecção das carteiras estudantis que antes eram feitas pela Diretoria da Administração Acadêmica, havendo ainda a

opção pela carteira colorida, quando na oportunidade o estudante tinha que dispendir a quantia de 15,00 para adquiri-la. Segundo o presidente Antonio Vieira, "nos anos anteriores nós estudantes, tínhamos uma despesa muito grande, dando uma margem de lucro muito boa a uma determinada casa comercial, que sem ter nada a ver com a Universidade, e também devido ao acúmulo de serviços na DAA, levava do bolso do universitário uma relevante quantia".

"A nossa meta é servir a todos os alunos, para tanto estamos já com um esboço do que será feito neste ano de

76. Estamos com uma verba de 33 mil cruzeiros, da qual iremos tirar 14 mil para a aquisição de uma plastificadora para a confecção em principio, da carteira estudantil, e depois de acordo com as necessidades iremos servindo ao estudante no que for necessário".

Na parte cultural, estaremos dando incentivo aos diversos grupos formados por universitários, que no momento acham-se em dificuldades para expor os seus trabalhos ao público. várias são as programações que faremos com esses grupos para que não fiquem os diversos trabalhos tolhidos por falta de um maior estímulo.

## SEU FUNDO DE GARANTIA, A PARTIR DE AGORA, CRESCE EM JUROS E CORREÇÃO MONETÁRIA, QUATRO VEZES POR ANO.

Neste 1º de abril, o saldo que você tinha no Fundo de Garantia do Tempo de Serviço, em 31 de dezembro de 1975, será aumentado. É a volta da correção trimestral. Isso se repetirá em 1º de julho, 1º de outubro e 1º de janeiro. Portanto, seu Fundo de Garantia cresce em juros e correção monetária, 4 vezes por ano. Se você está comprando casa própria pelo Sistema Financeiro da Habitação ou precisa movimentar sua conta do FGTS por qualquer outro motivo permitido por lei, lembre-se: você deve sempre esperar pela correção e somente utilizar seu FGTS após as datas em que seu saldo cresce. Isso só traz vantagens para você.

### ESTE É UM CALENDÁRIO DE BOAS NOTÍCIAS.

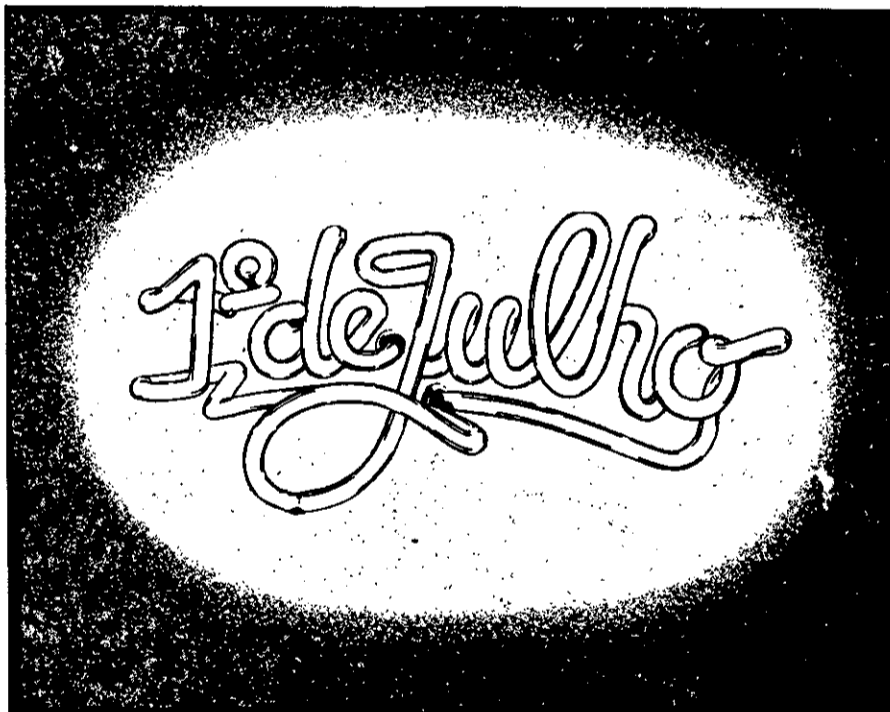



# também ajudamos a construir progresso

Transformar em curto espaço de tempo a economia de um país, não é uma tarefa fácil, sobretudo quando estas transformações se fazem de forma tão profunda que podem ser identificadas como uma verdadeira revolução.

Revolução, foi exatamente o que foi feito nesses doze anos em que o Brasil, deixando para trás a desesperança, vencendo o caos, construindo sobre as ruínas da desordem os sólidos alicerces do desenvolvimento e da segurança, alcançou objetivos que antes pareciam completamente impossíveis.

O Brasil pode ser apontado como o raro, ou talvez o único exemplo de um país que em apenas doze anos realizou sem recorrer a métodos totalitários, uma transformação completa em suas estruturas econômicas e sociais, através de uma Revolução, cuja principal característica é o trabalho.

Salve 31 de Março.

Herval Brito  
Presidente

ASSOCIAÇÃO DOS CRIADORES DO ESTADO DE  
SERGIPE



## NÓS PROVOCAMOS

O empresariado brasileiro para arregaçar as mangas e instalar suas indústrias em Estância. Nós oferecemos: energia farta, água em abundância, mão-de-obra, e a vocação industrial de um povo otimista.

### Nós abrimos os braços

Oferecemos ainda, todo o apoio oficial aos que desejarem colaborar para o desenvolvimento industrial da Estância, implantando novas unidades de produção. Venha conhecer de perto nossa cidade. Você é nosso convidado.

RAYMUNDO SILVEIRA SOUZA  
Prefeito.

Prefeitura Municipal  
de Estância

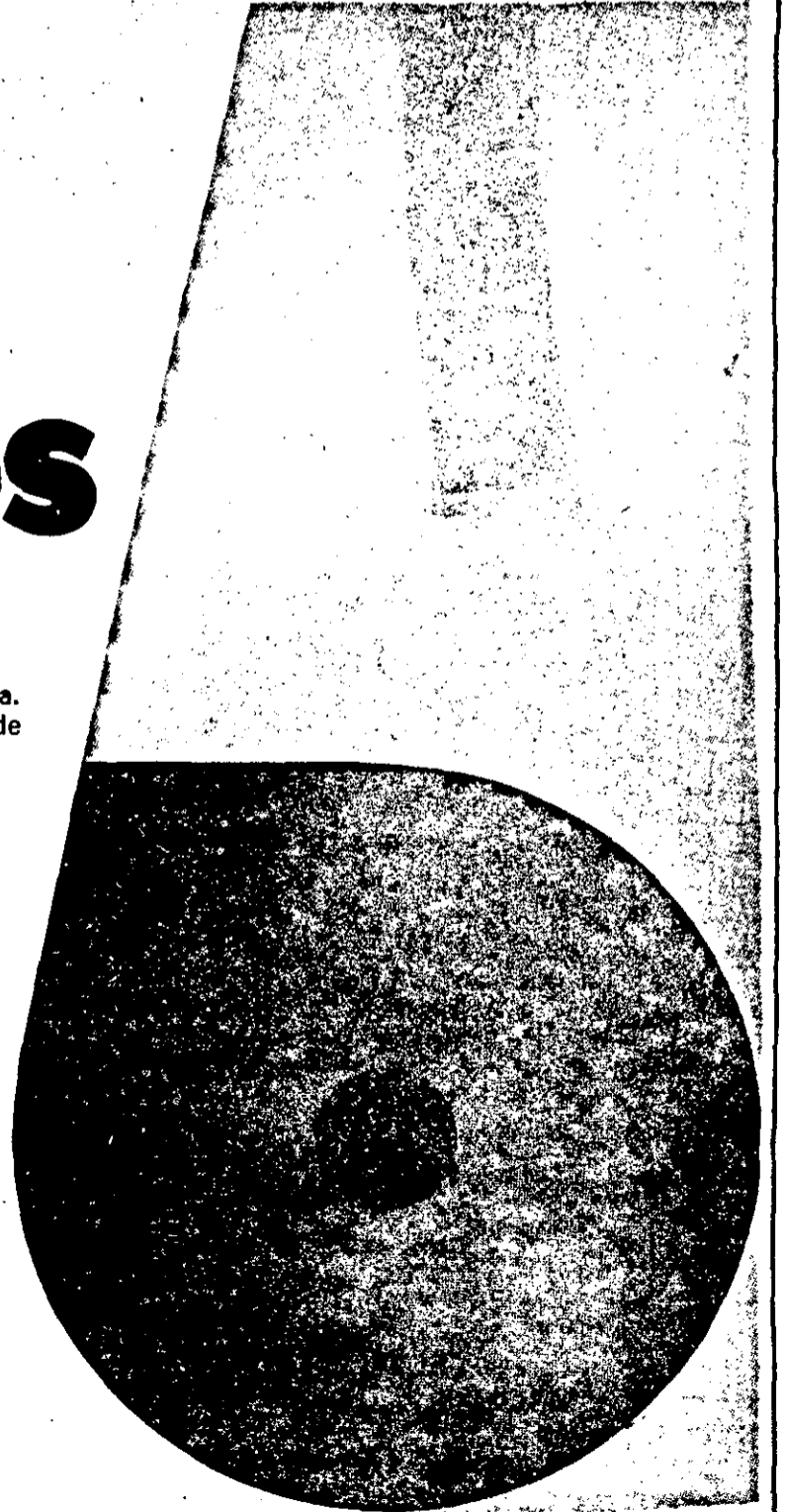

# Nunca foi tão bom o nosso clima de trabalho

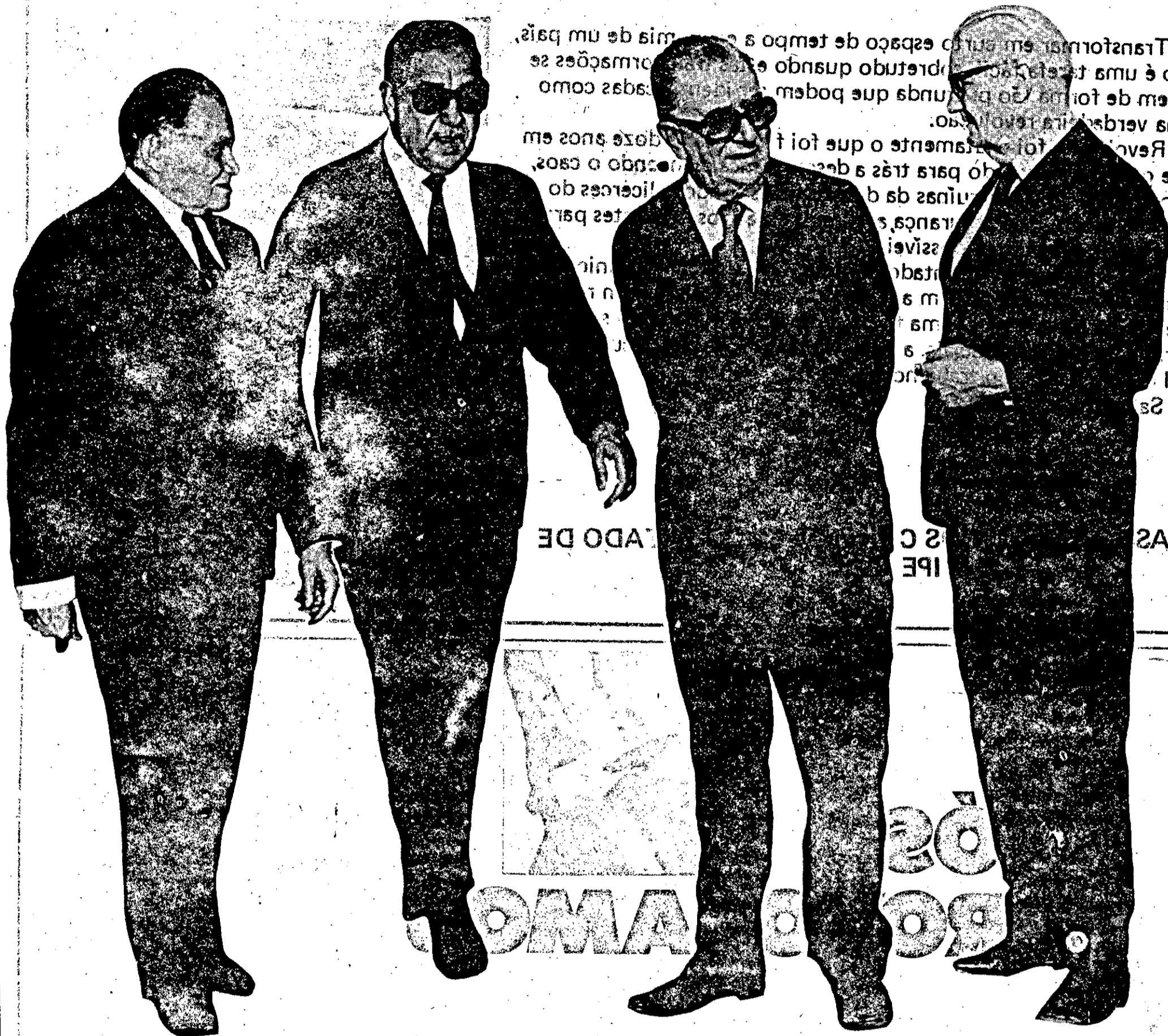

O empresário brasileiro para atingir as metas e instalar suas indústrias em Estâncias Industriais de Energia Atômica, deve empenhar-se em profundas mudanças de atitude e a vocação industrial do País.

A continuidade de esforços, a constância de objetivos, a fixação de metas que são perseguidas através de Governos que se sucedem, criaram no País uma nova filosofia de trabalho, uma nova concepção de métodos administrativos. Dessa forma, foi possível queimar etapas e, em doze anos, forjou-se uma Nação revigorada, dinâmica, confiante no futuro.

De Castelo a Geisel, de março de 64 a março de 76, houve mudanças de timoneiros, mas a rota sempre foi seguramente percorrida e o rumo de um País que cresce manteve-se sempre orientado para o futuro.

Com paz social, tornou-se possível acelerar o desenvolvimento, alcançar metas ambiciosas, transformar em realidade grande parte das aspirações do povo brasileiro.

RAYMUNDO SILVEIRA SOUZA  
Presidente

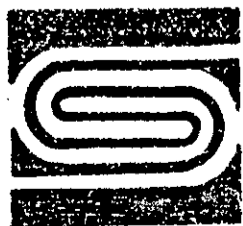

## SERGIPE INDUSTRIAL S/A

Crescendo com o Nordeste



# João de Barros

## TV Atalaia



Quem estará aniversariando amanhã é o coronel Osmar de Melo e Silva, comandante da unidade federal sediada em nossa capital. Um verdadeiro gentleman, por isso nos sentimos muito à vontade para homenageá-lo com votos de felicidades. Radicado em nosso meio a quase dois anos, o coronel Osmar soube grangear uma grande simpatia principalmente, junto à classe civil do nosso Estado. Como em sociedade tudo se sabe, somos assim os primeiros a saudar a nova data do ilustre militar.

Em São Paulo, transando assuntos da TV Atalaia, o jovem empresário César Franco. Com ele, Dermeval Gomes e Evandro, ou melhor, Castelo.

x-x-x-x

Nas manhãs de sábado são sempre vistas juntas ao sol da Atalaia, as jovens senhoras Maria Luiza Cruz Alves e Mirena Góis.

x-x-x-x

Em termos de qualidade de serviço e também de paladar dos pratos oferecidos, constata-se uma sensível mudança para melhor no restaurante do late Clube.

x-x-x-x-x

Se o Prefeito João Alves resolvesse bolar um plano para melhorar os bares da Atalaia, na sua grande maioria destituídos da menor condição higiênica e ainda com fachadas que são verdadeiros atentados à estética, é quase certo que teríamos uma das maiores contribuições para o desenvolvimento turístico da cidade. Caranguejo e outras bossas nós temos, mas evidentemente, os bares da Atalaia, não ajudam.

x-x-x-x

Apesar de não mais constar seu nome no expediente, o jornalista Hugo Costa não afastou-se do jornal associado em Sergipe. Hugo estaria aguardando a definição de alguns pontos que considera imprescindíveis, antes de voltar a fazer constar o seu nome como diretor de redação do jornal.

x-x-x-x-x

Sergipe parece ser hoje o único Estado nordestino onde não existe ainda um movimento feminista, que já conseguiu se estabelecer em quase todo o nordeste machista e apegado a preconceitos. Pelo visto, ou em Sergipe o machismo é uma força indiscutível, ou as mulheres sergipanas, muito antes que Betty Frieden pensasse já haviam alcançado o sonhado "status" de emancipação.

x-x-x-x

Quando finalmente o badaladíssimo Tubarão chegar a Aracaju, é possível que a paciência de todos já esteja devorada.

## Hoje tem teatro



Foi exibida ontem, no auditório do Conservatório de Música de Sergipe, a comédia teatral O PINTOSO, de uma equipe carioca, dirigida por DALTRIO RIBEIRO, cenários e figurinos de ARTHUR MOURA.

Hoje, a peça será reprisada e vale destacar que o espetáculo abriu a temporada teatral em Aracaju. O horário: 21 horas e espera-se um grande público

que irá se divertir com essa comédia que vem fazendo sucesso em todos os locais em que é montada. Lidera o elenco o extraordinário ator MIGUEL CARRANO, que atua no teatro, cinema e televisão. A promoção é da Lysarte Diversões do Rio de Janeiro. Teatro para fazer rir, O PINTOSO tem agrado a um grande público, não somente pelo humor, que destila como pela boa interpretação dos seus atores.

## Campanha

Para arrecadar fundos destinados à CAMPANHA DO NATAL DA SOLIDARIEDADE, duas sessões de cinema serão realizadas no próximo dia dois de abril, no Cine Plaza, do Siqueira Campos, da empresa J. Queiroz e Companhia Ltda. O filme que será levado ao ar é o famoso GIORDA-

NO BRUNO, com os istas Gian Maria Volante e Renato Scarpa, nos p is principais. As sessões serão às 19 e 21 hor o mesmo dia e os ingressos estão sendo vendidos por diversas senhoras ao preço de 15 cruzeiros, quantia considerada irrisória considerando-se a nobre finalidade da promoção.

# NA SENDA DO PROGRESSO

O empresariado sergipano a cada dia que passa conscientiza-se mais do papel que lhe cabe dentro do contexto sócio-econômico e político do Estado, compreendendo que após a Revolução de 1964 existem concretamente as reais garantias e condições para ampliação dos empreendimentos já existentes e para novas iniciativas.

Consciente do papel que lhe cabe na luta pelo desenvolvimento de Sergipe, dentro dos novos quadros criados pela Revolução de 1964, hoje liderada pelo Presidente Ernesto Geisel, a Federação das Indústrias do Estado de Sergipe participa de mais um aniversário desse marco histórico na vida de todos brasileiros.

ALBANO DO PRADO FRANCO  
Presidente da FIES

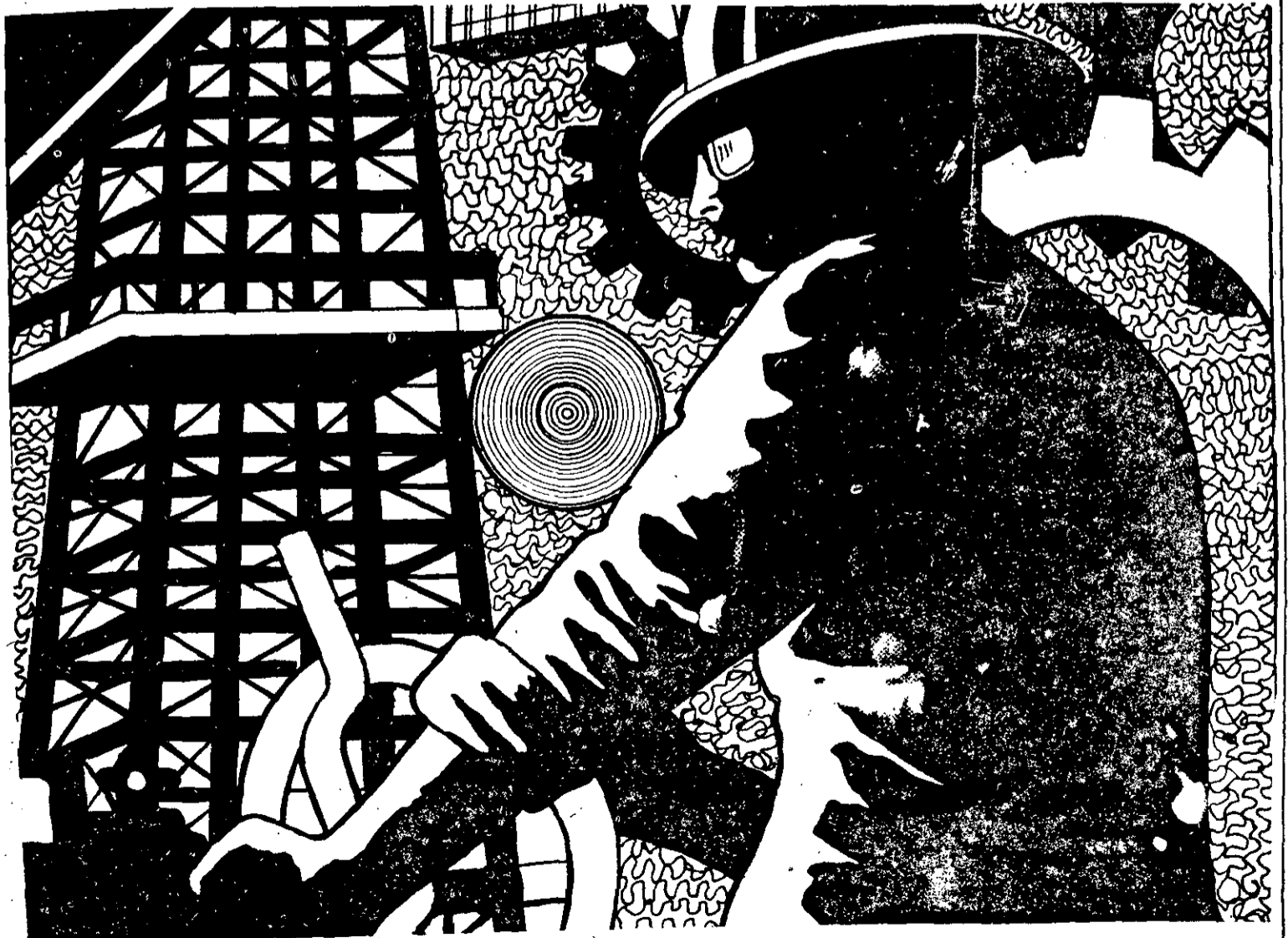

## Federação das Indústrias do Estado de Sergipe



# CONFIANÇA QUER ATAQUE VALENTE

JUAREZ BARRADO

O ponta de lança Juarez não vem sendo aquele artilheiro que se destacou nos amistosos disputados às vésperas de ser iniciado no campeonato. Esteve irreconhecível contra o Lagarto, e por tal motivo perdeu a posição para Moscou. Nas demais posições ficam os mesmos jogadores.

Vavá, Everaldo e Maciel que estavam realizando testes no Confiança, a conselho do treinador Mitermaia Chagas, foram dispensados, pois não corresponderam à expectativa, principalmente o quarto zagueiro Everaldo, do Redenção, de Jeremoabo, que os proletários chegaram a pintar como craque. Edmilson continuará em observação, havendo possibilidade de ser contratado.

O Confiança, no próximo dia 25 de abril, quando

## Aerton critica o parecer: recurso

— Sempre confiei no auditor José Almicar de Azevedo, do Tribunal de Justiça Desportiva, da Federação Sergipana de Desportos. Agora, estou bastante decepcionado, devido sua condição de teleguiado, apresentando um parecer dos mais absurdos naquele recurso que o Sergipe apresentou contra o Confiança, querendo readquirir um patrimônio que foi roubado pelo clube do bairro Industrial.

— Fui seu contemporâneo na Faculdade de Direito, e por este motivo esperava que tivesse outra personalidade, não deixando se dominar pelas interferências de Fernando Matos, outro que contribuiu bastante, e facilitou a transferência de Joãozinho — revelou Aerton Silva, presidente do Sergipe.

Por sua vez, o advogado do Sergipe, Wellington Manguiera, afirmou na manhã de ontem que o auditor do TJD, foi bastante infeliz no seu parecer.

— A guerra não está perdida, fomos derrotados apenas numa batalha. Vamos esperar a decisão do TJD e de conformidade com a decisão dos seus membros, poderemos apresentar outro recurso ao Tribunal de Revisão e também ao STJD.

### TREINAMENTOS

Na manhã de ontem, o professor Roberto Neves, por ocasião de um individual realizado no Estádio João Hora, exigiu bastante dos jogadores. Depois do jogo contra o América, a direção técnica do "mais querido" resolveu aprimorar o condicionamento físico do time. Cabral e Catarina foram os ausentes. O primeiro por se encontrar aos cuidados do Departamento Médico e Catarina, por ter viajado para o sul do País, indo assistir o casamento do seu irmão, em Florianópolis.

Cabral, submetido a exame radiográfico, ficou constatado que não houve rotura dos ligamentos do joelho direito. Ainda esta semana fica livre do gesso, reiniciando seus treinamentos visando o "clássico" contra o Santa Cruz.

## FSFS homenageia 12º Aniversário

A Federação Sergipana de Futebol de Salão e a Diretoria Regional do Serviço Social do Comércio promovem à noite de hoje, no Ginásio Charles Moritz, uma festa cívico-esportiva, com o objetivo de comemorar o condignamente a passagem do 12º aniversário da Revolução.

### PROGRAMA

O programa elaborado pelos patrocinadores é o seguinte: 19h30m — concentração de todas as equipes que participam do Torneio 31 de Março. Como novidade, a participação de um grupamento de alunos e professores do Colégio Pio X, com guarda de honra, conduzindo as Bandeiras do Brasil, de Sergipe e do Colégio. 20h — Desfile em direção ao Centro do Ginásio, com a participação da Banda de Música da Polícia Militar. 20h05m — Hasteamento das Bandeiras do Brasil, de Sergipe e da Confederação Brasileira de Desportos sob os acordes do Hino Nacional; 20h10m — Saudação às autoridades constituídas, a ser proferida pelo professor José Sebastião dos Santos, que em nome da Federação Sergipana de Futebol de Salão, enfatizará a alegria da comunidade esportiva, em decorrência da paz social de nossa Pátria; 20h20m — Cântico do Hino Nacional pelo público presente ao Ginásio Charles Moritz, com acompanhamento da Banda da Polícia Militar; 20h25m — Desfile de retorno sob os acordes do Hino à Bandeira; 20h30m — Torneio Esportivo: 1º jogo — Seleção Comerciária x Laranjeiras; 2º. jogo — Seleção Universitária x Rei das Bicycletas; 3º. Seleção do 28º. BC x Confiança; 4º. jogo — Telergipe x Siqueira Campos.

### PRÊMIOS E TROFÉUS

O Cel. Osmar de Melo e Silva, comandante da Guarnição Federal de Sergipe vai oferecer 1 bonito troféu ao time campeão.

A Câmara Municipal de Aracaju vai oferecer 1 bonito troféu ao campeão do desfile.

A Federação Sergipana de Futebol vai oferecer um gostoso presente à charanga mais animada.

A festa cívico esportiva promovida pela FSFS e pelo Sesc é uma demonstração da alegria da comunidade pela passagem do aniversário da Revolução.

Por isto, sendo uma festa de todos, todos estão convidados, não sendo necessária a expedição de convites especiais, pois certamente muitos deixariam de ser lembrados.

folga no campeonato sergipano, tem amistoso certo na cidade de Cristinápolis, contra o Cacique, time formado pelos melhores jogadores daquele município. Por esta apresentação o time proletário receberá a cota líquida de Cr\$ 3,5 mil, conforme entendimentos concretizados na manhã de ontem.

### JOÃOZINHO NO SANTOS

Rubens Martins Futuro, conselheiro do Santos, encontra-se em Aracaju, tentando contratar o ponteiro esquerdo Joãozinho, uma das futuras promessas do futebol. O dirigente do time "peixeiro" já ofereceu Cr\$ 300 mil pelo jogador do Confiança, proposta que não agradou aos seus dirigentes.



Vasco defende vice-liderança do Sergipão 76

## CSM tem desfalque contra Itabaiana

O Maruinense que vem de um brilhante empate contra o Vasco, não conta com seu time completo contra o Itabaiana. Além de Zé Marques e Jorge Mota que cumprem pena disciplinar, o alvinegro não poderá escalar Geraldo e Beto, ambos contundidos no jogo contra o Vasco.

Badinho, mais uma vez será deslocado da sua verdadeira posição, indo ocupar o lugar de Zé Marques, ficando em seu posto Carlos Alberto. Caso Beto não ganhe condição de jogo, seu substituto será Jolindo.

Hélio Pacheco continua lamentando a arbitragem de Élio Rodrigues, achando que seu trabalho foi bastante prejudicial ao seu clube. Os alvinegros realizaram física ontem, à noite, no campo da administração do Porto de Aracaju.

A provável equipe: Tico; Tomaz, Badinho, Dodoca e Fernando; Carlos Alberto, Rubinho e Gileno; Pedrinho, Jolindo e Beto (Manelito).

## Adeildo estréia no gol do "Ita"

ITABAIANA — O goleiro Adeildo, a última contratação feita pelo Itabaiana, visando sua participação no campeonato sergipano, estréia esta noite, contra o Maruinense. A partida é de importância para o tricolor da serra que vai defender a posição isolada do turno de classificação.

O técnico Sebastião Soares ainda não decidiu sobre os retornos de Gustinho e Valdir, faltando para isso a palavra do Departamento Médico. Segundo o treinador itabaianense a volta dos jogadores somente vai acontecer caso estejam 100 por cento recuperados, "não pela qualidade do adversário, mas para evitar que as contusões se agravem ainda mais".

O Itabaiana, no dia de ontem treinou em regime de tempo integral, com o técnico Sebastião Soares, após o apronto realizado no segundo horário, apesar das dúvidas, deixando escaido este time: Adeildo; Ademir, Paulo, Airtton e Valdir; Gustinho, Cipó e Tatica; Ivo, Vamberto e Everaldo.

A torcida itabaianense anda bastante eufórica com a boa situação do Itabaiana no campeonato. Acreditando em nova goleada, o desta feita em cima do Maruinense, já se prepara a fim de comparecer em massa hoje à noite, ao Estádio Presidente Médici.

Moscou, será o centro avançado do Confiança, no jogo principal da rodada desta noite, no Batistão, quando o time dirigido pelo técnico Mitermaia Chagas espera apagar aquela má impressão causada no segundo tempo, da partida contra o Lagarto. Mica, apesar da má sorte que ostenta no momento, será mantido na formação do "tripé" de meio campo. Mitermaia Chagas na tarde de ontem esteve reunido com os jogadores, quando tratou de dois assuntos: o primeiro, foi em torno da atuação da equipe domingo, no Estádio Paulo Barreto, e o segundo em relação ao compromisso desta noite, contra os vascaínos. Solicitou o máximo de empenho, "pois não podemos perder mais pontos".

## VASCO x CONFIANÇA

Local — Batistão

Horário — 21h15m

Juiz — Francisco de Aguiar Siqueira

Auxiliares — José Xavier Matos e José Ribeiro.

CONFIANÇA — Zé Luiz; Gilson, Fiscina, Lourival e Pedrinho; Samuca, Mica e Luiz Carlos; Tom, Moscou e Joãozinho.

VASCO — Dimas; Bahia (Gilson), Dema, Carrombert e Pinga; Furiba, Jailton e Santana; Lauro, Pereirinha e Liosmar.

## Siqueira, é quem apita o clássico

O Departamento de Árbitros da Federação Sergipana de Desportos, reunido na tarde de ontem, escalou as autoridades que funcionarão nos jogos de hoje, sendo elas as seguintes:

JOGO — COTINGUIBA x PROPRIA

Juiz — Camalibe Cajazeiras

Auxiliares — Wellington Menezes e José Isidoro

JOGO — CONFIANÇA x VASCO

Juiz — Francisco de Aguiar Siqueira

Auxiliares — José Xavier de Matos e José Ribeiro

JOGO — ITABAIANA x CSM

Juiz — Arnaldo Fernandes

Auxiliares — Severino Oliveira e Laudelino Profeta

## Dequinha tem uma dúvida na defesa

Dequinha para escalar o time do Vasco que vai defender a posição de vice-líder do campeonato, tem apenas uma dúvida: a lateral direita. O problema, deve ser sanado com a colocação de Bahia na posição, ou do juvenil Gilson, levando-se em conta que Luiz Carlos, deslocado, não rendeu o esperado, apesar do seu esforço.

Dema, que não jogou contra o Maruinense por se encontrar com dois cartões amarelo, volta à equipe hoje, indo assim duelar contra seus ex-companheiros. Coronel que reapareceu no jogo de domingo, volta a ficar de fora do time.

### GERALDO ALVES

O Vasco acaba de contratar os serviços do preparador físico Geraldo Alves, cuja estréia dar-se-á esta noite, no jogo contra o Confiança. Enquanto isso, o ponta de lança Rinaldo ainda hoje terá seu contrato rescindido, segundo disse ontem o presidente José Carivaldo.

Por toda esta semana chega para reforçar o Vasco neste turno de classificação, o ponta direita Marquinhos, que no campeonato de 76 jogou pelo Confiança. A contratação do ex-proletário, é feita em atendimento a solicitação do técnico Dequinha.