JORNAL da cidade

ARACAJU (SE), 4 DE JUNHO DE 1976 — ANO [illegible] — Nº 1245 — CR$ 2,00
— SEXTA FEIRA

Futebol é no 8
Brasil x México
23 hs ——— Hoje
Patrocinio: Sergimoveis — TV Atalaia

JUIZ MANDA PRENDER VEREADOR

Tendo renunciado no dia vinte e quatro de maio último, temendo talvez piores consequencias em virtude de estar sendo processado pela Justiça Eleitoral, o ex-vereador José Ferreira de Melo foi agora condenado pelo Juiz da 1a. Zona Eleitoral, Luiz Garcez Vieira, à pena de dois anos de reclusão. O ex-vereador que ontem foi intimado pelo escrivão eleitoral Lauro Rocha, e tomou oficialmente conhecimento da sentença, tem agora o prazo de cinco dias para apresentar recurso ao Tribunal. O recurso deverá dar entrada na próxima segunda feira, através do advogado Guido Azevedo. Anteriormente, um pedido de "habeas corpus" foi negado pelo Procurador Geral da República, Osman Hora Fontes. Ao negar a medida requerida, o Procurador considerou o vereador reincidente na prática de atos considerados crimes eleitorais, pois já votara anteriormente durante quatro eleições, utilizando-se de mais de um título. No plenário do TRE, foi mantido o parecer do Procurador da República.

DO PTB AO MDB E À CONDENAÇÃO

José Ferreira de Melo, um funcionário da Prefeitura Municipal de Aracaju, é um político que até mesmo para os padrões da Câmara de Vereadores de Aracaju, não revelava maior brilho. Habilidoso e muito relacionado com os seus colegas funcionários do município, conseguiu contudo eleger-se em quatro sucessivos pleitos. Mantinha-se portanto, na Câmara há treze anos. Antigo integrante do PTB, José Ferreira transferiu-se para o MDB após a extinção dos antigos partidos. Nas últimas eleições, em 74, José Ferreira elegeu-se exatamente com mil e oito votos. Mais precisamente, ele teria sido eleito com mil e sete votos, pois como deve ter votado nele mesmo, o fez duas vezes com os dois títulos que possuía, e, logicamente, um dos votos seria nulo, pois, segundo a lei, que o vereador não poderia desconhecer, cada eleitor deve ter um só título e votar uma só vez em cada eleição.

Menores cada vez mais abandonados

Aumentam as queixas de furtos praticados por menores abandonados, que são vistos ingerindo bebidas alcoólicas nos bares ou participando de jogos de azar. A cidade está infestada desses pobres infelizes, que criam problemas nas ruas, restaurantes e estabelecimentos similares.

Nos mercados municipais, os menores abandonados vêm praticando uma série de furtos, o mesmo acontecendo nas lojas do centro da cidade, e as maiores vítimas são as donas de casa. Quando a noite chega, eles são vistos debaixo das marquises dos grandes prédios, nos bancos das praças públicas ou na beira da praia. Nestes locais eles dormem, tendo como travesseiro o próprio braço e como coberta jornais, trapos velhos ou pedaços de papelões. Quando amanhece, eles começam novamente a "luta pela sobrevivência".

O consumidor deve ser defendido?

O consumidor deve ter alguma entidade que funcione em sua defesa? Teoricamente todos deveriam aceitar a idéia, pois afinal, todos consomem. No Congresso Nacional começou a funcionar a CPI em defesa do consumidor e na Assembléia estuda-se a possibilidade de criação de uma comissão também com os mesmos objetivos.

A criação de entidades para agir em defesa do consumidor já está sendo agora recomendada pelo Ministro da Fazenda, Mário Simonsen. O que pensam empresários e políticos sergipanos sobre a defesa do consumidor, está na 5a. página.

Educação, um setor sempre deficiente

O que fazer para tornar eficiente um sistema educacional que padece de velhos vícios, sofre uma insuperável falta de recursos, além de uma pesada herança de ineficiências? Esta deve ser uma pergunta que o Secretário Everaldo Aragão gostaria de poder responder.

Entendendo que a multiplicação de unidades escolares estava gerando uma carga insuportável para os cofres públicos, enquanto decaía a capacidade operacional do sistema, o Governador José Leite, resolveu adotar uma política de recuperação de prédios escolares, e tenta racionalizar a sua utilização. Os problemas porém surgem na área da educação quase como se fosse uma reação em cadeia e, constituem um desafio ao Poder Público.

Um aspecto do problema educacional em Sergipe, é analisado pelo JORNAL DA CIDADE na pág. 7.

"Papagaios": agora todo dia

Os balcões do IPES, onde o funcionalismo em qualquer dia do mês podia fazer os salvadores empréstimos, tiveram porém o acesso interditado durante um determinado período, logo depois que o sr. Eraldo Aragão assumiu a presidência do Instituto. Cada repartição passou então a ter dias marcados dentro de um prazo não superior a cinco, durante o mês, para fazer empréstimos.

A válvula de escape para as aperturas financeiras dos funcionários ficou assim limitada a um prazo exíguo, e constatou-se depois que, em termos burocráticos tudo se complicava. Agora, o presidente do IPES anuncia que nos próximos dias, as restrições serão suspensas e todos os funcionários poderão fazer seus empréstimos rápidos ou longos em qualquer dia durante todo o mês.

Tribunal do Juri reabre dia 8

O Tribunal do Júri volta a reunir-se dia oito próximo. A primeira sessão do Júri Popular, será para o julgamento do sargento da Polícia Militar, Antonio Vieira, que matou José Carlos Santos com diversos tiros desferidos à queima roupa. Na acusação funcionará o Promotor José Teles Prudente, e na defesa os advogados Gilton Garcia e José Augusto Lobão. O Tribunal do Júri será presidido pelo Juiz Lauro Pacheco.

No dia quinze, será realizado o segundo júri com o julgamento de Antonio Alves.

Geisel na Paraiba

O Presidente Ernesto Geisel encontra-se no Estado da Paraíba, onde chegou às 10 horas de ontem, sendo recebido no aeroporto pelo Governador paraibano Ivan Bichara e Comandantes do IV Exército, do II Comar e do III Distrito Naval, que se faziam acompanhar de suas esposas.

O Chefe da Nação, que se encontra na Paraíba para uma visita de dois dias, viaja em companhia da esposa, D. Lucy e filha Amália Lucy, do Chefe do Gabinete Militar da Presidência da República, General Hugo Abreu e assessores. Ontem, a comitiva presidencial visitou a Universidade Federal da Paraíba, onde foi recebido pelo Reitor, professor Lynaldo V. Cavalcanti, dirigindo-se depois para o Centro Tecnológico para ouvir a palestra do professor Antonio Maria Amazonas Macdowell, sobre a UFPA e suas necessidades.

Encerrada a conferência, o Chefe do Governo visitou as instalações do laboratório, inclusive, o forno de Energia Solar da Universidade, que deixou com destino ao Porto de Cabedelo, assistindo palestra do diretor do Porto, Cel. Afonso Navarro a respeito dos trabalhos do ancoradouro. Depois, almoçou com o Governador da Paraíba, na residencia deste, e foi para o Hotel Tambaú, onde pernoitou.

Pianista confirma apresentação

*A pianista Margarida Furtado confirmou sua apresen*tação em Aracaju no próximo dia 5 de junho, às 21 horas, no Auditório da Escola de Música, sob patrocinio da Sociedade de Cultura Artistica de Sergipe.

A apresentação de Isabel Mourão no domingo passado e este concerto da pianista Margarida Furtado marcado para o próximo sábado, são partes das apresentações programadas pela SCAS para sua temporada/76, ano em que aquela entidade completa 25 anos de excelentes serviços prestados à Cultura em Sergipe.

Margarida Furtado–Weinberger nasceu no Ceará e fez seus estudos pianisticos em Londrina, São Paulo, no Rio de Janeiro e em Viena, Áustria. Depois de vencer diversos Concursos Nacionais e atuar como solista na Orquestra Sinfônica da Universidade Federal do Paraná, sob a regência do Maestro Gadeão Martins, participou do curso ministrado pelo Maestro Bruno Seidlhofer recebendo dele um convite para continuar seu aperfeiçoamento na Universidade de Música de Viena. Na capital da música recebeu ainda orientação dos professores Has e Carmem Graf. Em 1974 diplomou-se na Universidade de Música de Viena. Desde março deste ano Margarida Furtado encontra-se em tournée pelo Brasil. Ao regressar à Europa fará uma tournée de músicas brasileiras pela Áustria, Alemanha e norte da Itália.

O professor João Costa, presidente da entidade, informa que outros grandes saraus estão já programados para a temporada 76, todos selecionados dentre as melhores atrações internacionais atualmente em tournée pelo Brasil. A próxima grande atração a ser oferecida aos sócios da SCAS é a Capella Accademica Graz (Orquestra Austriaca) programada para o próximo dia 19 de junho no Auditório do Colégio Estadual de Sergipe.

Os ingressos para o recital de Margarida Furtado estarão sendo distribuídos na sede da SCAS, na rua S. Cristovão, 14, sala 201, a partir do dia 3 (quinta-feira).

A pianista Margarida Furtado.

Faltam veterinários para o Programa de Saúde Animal

O Pronasa–Programa Nacional de Saúde Animal, está sentindo a falta de técnicos, notadamente veterinários para a realização do seu trabalho em Sergipe. Afirmativa do coordenador estadual do órgão, Dr. Cristiano Pereira da Costa, salientando que a implantação da terceira área do programa só será possível com maior número de técnicos.

Cristiano Pereira da Costa afirmou que os veterinários do Pronasa estarão trabalhando até setembro vindouro na segunda área do programa, que abrange 32 municípios e tem em Aracaju a parte central. Disse ainda que, a primeira etapa do trabalho que o órgão vem realizando em Sergipe abrange 17 municípios e terá duas etapas de vacinação: contra a Brucelose e outras doenças, no período de 15 de julho a 15 de agosto próximos.

Na oportunidade, o coordenador no Estado do Pronasa, solicitou a cooperação dos pecuaristas no sentido de que vacinem os seus rebanhos nas datas recomendadas pelo Programa, pois muitos o fazem dentro de calendários próprios. Finalizando, informou que, "somente dentro de 10 anos Sergipe terá condições de controlar os índices zooneses, que serão reduzidos com as aplicações das vacinas".

VENDE–SE INSTALAÇÕES

Sala c/ ar condicionado, divisórias de madeira, cortinas, luminárias, estante p/ livros acoplada c/ gavetões e armários, piso acarpetado, acrilico luminoso p/ publicidade. Local: R. Laranjeiras, 151 – 2o. And. – s/ 215 – Ed. "MAYARA". Tratar c/ Dr. Nilo Jaguar.

Uma casa com conforto para a sua família. Palavra da

Cosil

Você sabe, só quem constrói e vende pode garantir o lugar onde você vai morar. Como só você garante o seu lar.

Porisso temos orgulho em mostrar com que carinho e conhecimento construimos uma casa para ser o abrigo de sua família.

Temos vários modelos à sua escolha, construidos com a mesma dedicação, acabamento de primeira, inteiramente lajotadas, com piso em madeira de lei e pintura plástica.

Todas elas contém 3 amplos dormitórios, sala espaçosa, copa, cozinha com piso em cerâmica e paredes em azulejos, banheiro azulejado até o teto, área de serviço bastante funcional e garagem coberta.

O local foi escolhido estratégicamente: é servido por asfalto; tem linha de ônibus, rede escolar, estabelecimentos comerciais e iluminação pública.

Para você ter tudo isto, bolamos vários planos, com entrada facilitada, financiamento pela Caixa Econômica e prestações econômicas.

Água
Luz
Asfalto
Supermercado
Colégio
Ônibus

Av. Hermes Fontes, apenas 5 minutos do centro da cidade.

Casas de fino acabamento, 3 quartos, varanda, living, copa, cozinha, sanitário social, dormitórios para empregadas e ampla área de serviços. Ruas calçadas com bloket. Com água, luz e telefone, construídas em 300 metros de terra.

a sua familia pode e deve morar bem

COSIL

Av. Barão de Maroim, 104

NOTAS E COMENTÁRIOS

JURANDIR CAVALCANTI

Não é comum, em alguns setores da publica administração, alguém assumir uma função, interinamente, e, graças à maneira de atuar, receber qualquer tipo de homenagem. Na maioria das vezes, todos dizem "amém" nas costas do chefe interino. Com o Bacharel Adroaldo Campos Filho, que durante quase oito meses respondeu, interinamente, pela Secretaria de Justiça e Ação Social, em circunstâncias, politicas, delicadas, aconteceu um fato digno de registro. Todos os servidores da Secretaria de Justiça, mesmo aqueles requisitados de outros setores, prestaram ao jovem homem público uma singela homenagem, com a aposição de seu retrato na sala da ASPLAN.

DESCONHECIA

O Dr. Adroaldo Campos Filho é avesso à promoções pessoais. Desconhecia completamente qualquer movimento que se relacionasse com a justa homenagem de que foi alvo, ontem, pela manhã. Deixa a interinidade com a consciência tranquila do dever cumprido e com o acréscimo de maior número de amigos.

POSSE

O Dr. Fernando Ribeiro Franco deverá tomar posse na Secretaria de Justiça e Ação Social às 10 horas da próxima segunda-feira. Vai encontrar a casa arrumada, sem problemas.

HOMENAGEM

Na próxima semana o vereador Narciso Machado apresentará um projeto de resolução de dá o nome do inesquecivel livreiro José Apóstolo de Oliveira Neto, à uma das ruas desta Capital.

PREVENÇÃO

O engenheiro Fernando Garcez Vieira, Diretor da SUDOPE, autorizou à firma EXTINORD– empresa de serviços técnicos de engenharia contra incêndio, a elaboração de estudos para construção de uma escada externa, no Edificio Estado de Sergipe.

MONUMENTO

O DOU da Prefeitura de Aracaju está em séria dificuldade, porque não encontrou a planta do monumento ao imortal sergipano Tobias Barreto, destruido, em virtude da modernização do logradouro público que tem o nome do ilustre desaparecido.

FERRAZ

O Jornalista Antônio Ferraz Alvares, Presidente do Conselho Deliberativo da ASI, possui uma fotografia do monumento do imortal Tobias Barreto. Para os intelectuais sergipanos, o monumento a ser reconstruido deve ter as mesmas caracteristicas do primitivo. A urna contendo os restos mortais de Tobias Barreto permanecerá no monumento.

PRODUÇÃO

O Brasil já produz, mensalmente, 1.400 mil vacinas, que são distribuidas pelo Ministério da Saúde aos municipios brasileiros.

POSTES

A ENERGIPE dentro de mais algumas semanas deverá iniciar a retirada de milhares de postes que serviam a antiga Rêde Telefônica Sergipana. Em algumas ruas o trânsito será desviado, principalmente no centro comercial.

ILUMINAÇÃO

A iluminação das praças da capital, voltou a ser da inteira responsabilidade da Prefeitura. Até agora esse serviço vinha sendo realizado pela ENERGIPE.

CENTRO

Dentro de mais algumas semanas o IPES estará inaugurando o Centro Médico, que à maneira do Centro Odontológico, terá 20 especialistas, que atenderão aos associados das 7 às 19 horas, diáriamente.

GRUPO

Em virtude da ausência do teatrólogo Vieira Neto, desapareceu o Grupo Opinião de Espetáculos. Os seus componentes estão se reagrupando para fundar um novo conjunto artistico, com outra denominação.

MISSA

Segundo dados estatisticos, recentemente levantados, nesta capital, 58.715 pessoas assistem, pela Rádio Cultura, a Missa que é celebrada aos domingos, na Igreja de S. Salvador, por Dom Luciano José Cabral Duarte.

MEDITAÇÃO

Irmão, teme o juizo de DEUS, treme ante a ira do ONIPOTENTE. Evita discutir as obras do ALTISSIMO; examina, porém, as tuas iniquidades, em quantas coisas pecaste, na infinidade de bens que negligenciaste. Há muitos irmão, que com o espirito esclarecido e o coração puro, easpiram sempre os bens eternos; não gostam de ouvir falar de coisas terrenas e, somente com repugnância, se sujeitam às necessidades da natureza; esses compreendem o que o ESPIRITO da verdade, que é DEUS, lhes diz interiormente. Porque lhes ensina a desprezar os interesses mundanos, a amar os bens celestes e não fazer caso do mundo e a aspirar, noite e dia, pelo CÉU.

EMPRESA GRÁFICA DE SERGIPE LTDA
Editora do JORNAL DA CIDADE.
Rua Santo Amaro, 296 – Aracaju – Se.
Telefones: Redação – 22-2872. Gerência – 22-5622
Telex: 792-121

DIRETOR REDATOR–CHEFE: Sérgio Gutemberg. DIRETOR COMERCIAL: Nazário Ramos Pimentel. EDITOR: Célio Nunes. Secretário de Redação: Paulo Serra do Prado. Diagramação e Montagem: Osni Souza Lins.

Representante do Rio e em São Paulo: Pereira de Souza & Cia Ltda. Rio de Janeiro – Rua Anfilófio de Carvalho, 29 – s/506/512/517/518. Tels: 222-4156 – 222-0242. São Paulo: Rua Araújo 70, – 7o. andar. Tel: 32-7065. Escritórios: Recife – Fortaleza – Salvador – Curitiba – Porto Alegre – Belo Horizonte.

Os artigos assinados são de inteira responsabilidade dos seus autores.

PINGPONG

CONGRESSO DOS JORNALISTAS

Em Curitiba, no XVI Congresso Nacional dos Jornalistas Profissionais, iniciado no último dia 2, e que se estende até o dia 5, amanhã, os três representantes do Estado de Sergipe desempenham importantes funções. Leó Filho está como Vice-Presidente da Comissão de Assuntos Nacionais; Theotônio Neto é Secretário da Comissão de Empregos e *Salários; e Célio Nunes* funciona como Relator da Comissão do Decreto 972, que trata do Regulamento da Profissão do Jornalista. Os jornalistas sergipanos estão sofrendo com a baixa temperatura, que se registra na capital paranaense, ou seja, de 5 graus.

CPI NA ASSEMBLÉIA

A economia brasileira ainda não é de consumo (porque a maioria da população limita-se às necessidades vitais). Na Câmara, há uma CPI de defesa do consumidor nacional, ou melhor, dos consumidores das grandes cidades brasileiras, principalmente Rio e São Paulo. Em Sergipe, a Assembléia Legislativa vai criar também uma CPI para apurar possíveis irregularidades de empresas contra a pequena classe média aracajuana.

A idéia fortaleceu-se a partir de quando o líder do Governo na Câmara Federal, deputado José Bonifácio, conhecido como Zezinho Andrada para os oposicionistas, deu o sinal verde para o líder da Assembléia em nosso Estado, Antonio Valadares. No entanto, faz-se necessário que os trabalhos dessa CPI assumam um caráter de investigação sistemática, sem pulverização dos assuntos e também sem discussão meramente superficial, e daí passe a ter uma posição de seriedade. Infelizmente, isso não ocorre com a de Brasília, como disse o seu Presidente, deputado Sebastião Rodrigues, em entrevista recente na imprensa. Possivelmente ele faz referência ao deputado arenista Nina Rodrigues, que aproveita-se dela como pano de fundo para fazer campanha pessoal.

PROTEÇÃO AO CONSUMIDOR

A política governamental de proteção ao consumidor tem encontrado no empresário Gentil Barbosa um dos maiores entusiastas. Falando ao repórter do JORNAL DA CIDADE, o diretor presidente da rede de supermercados G. Barbosa, afirmou que suas organizações estão atentas visando oferecer aos sergipanos sempre os melhores produtos dentro de critérios rígidos de preços. Confessa ainda o conhecido homem de negócios, que as medidas governamentais visando a proteção do consumidor são válidas e oportunas.

JC OPINIÃO

Trânsito e Detran

Aracaju vem crescendo, participa, mesmo desordenadamente, do processo de urbanização. Acompanhando-o, aumenta o número de veículos, estimulado, principalmente, pela classe média, que conta com crédito fácil e rápido. É novo problema que surge, embora as autoridades, em geral, ainda não tenham procurado encará-lo com o interesse e o zelo merecidos.

O DETRAN, órgão básico, responsável pela condução de uma politica que prima, no setor, pela ausência, é mais uma sigla que uma solução. E não por culpa exclusiva da sua estrutura e atribuições. No momento, ele padece de uma direção timida ou alheia à problemática. O DETRAN perdido, nessas condições, na rotina ou na burocracia, não está vendo o quadro tumultuado e confuso do trânsito na capital do Estado. Não está vendo agora e, certamente, não está planejando soluções para os inevitáveis problemas futuros.

O motorista sergipano, profissional ou amador, não prima pela educação e a esportividade. Mas isso não é razão para o DETRAN estimular, por omissão, os abusos. É o que vem ocorrendo e se acentuando de dia para dia. As filas duplas continuam, a partir do mau exemplo dado pelos responsáveis por veículos oficiais. O desrespeito ao estacionamento certo, disciplinado, é, paradoxalmente, anormalidade que está se tornando norma. Correrias insensatas, mesmo em ruas de grande movimento, desafiam a paciência de uns e o protesto de outros. Para completar, há o uso abusivo da busina, que depõe contra o motorista e o próprio nivel de educação da cidade.

A maioria vê e sente tudo isso esperando confiante, esperançosa, a ação do DETRAN. Mas ele não aparece. Está longe, distante, preocupado, talvez, com problemas de menor importância. E assim Aracaju, com a responsabilidade de capital do Estado, fica entregue à própria sorte, sem autoridade para zelar, neste particular, pela segurança e a vida da sua população.

Isso, obviamente, não deve continuar. A direção do DETRAN poderá alegar a falta de recursos financeiros, técnicos e humanos para impor nova disciplina ao trânsito da cidade, mas isso, apesar da legitimidade da alegação, não diz respeito à comunidade. O que lhe diz respeito é a tranquilidade que não tem, a ordem que, no caso, ela ainda não pode usufruir. É isso que Aracaju precisa e reclama. E não é de agora.

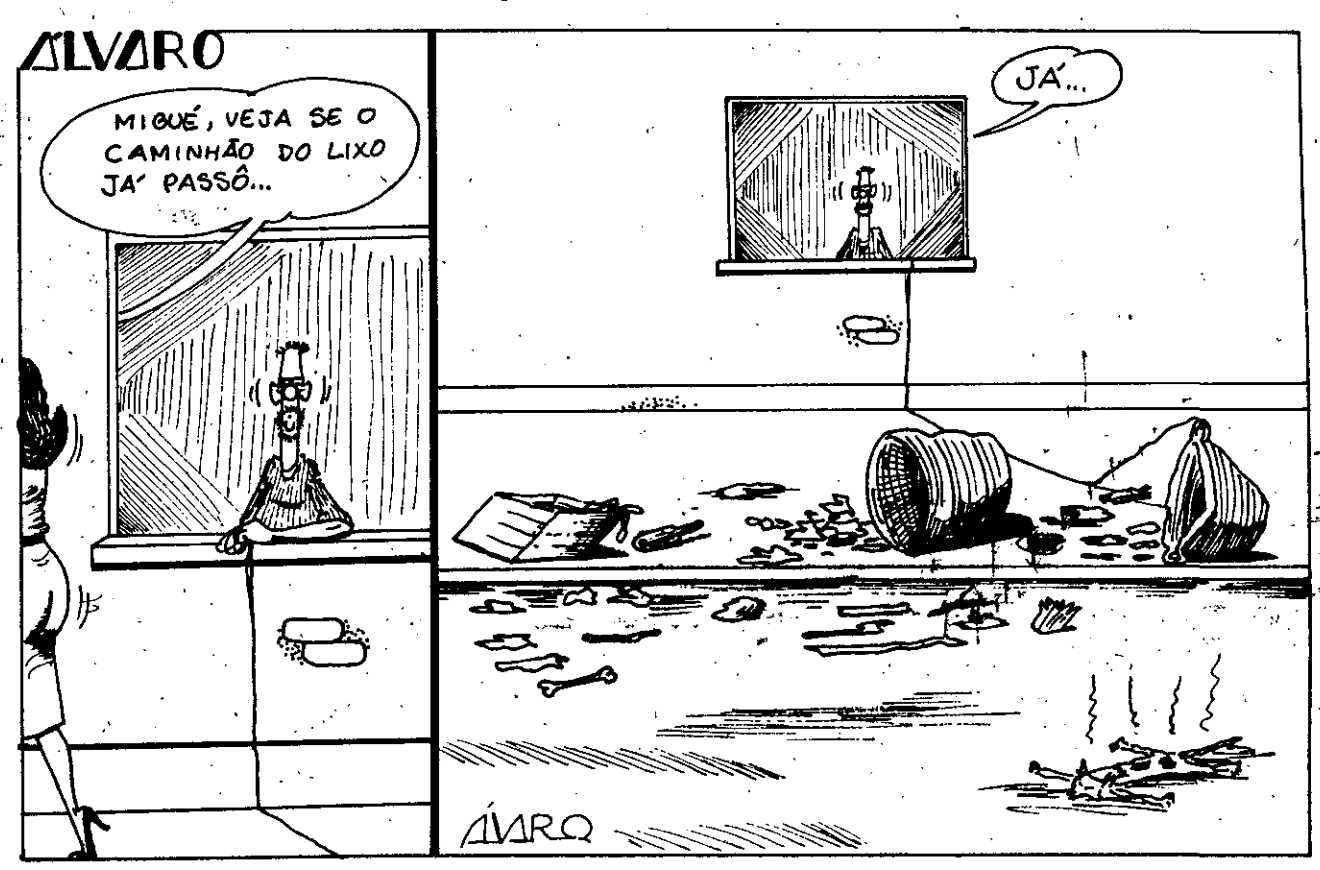

Cultura e vida

Ariosvaldo Figueiredo

O jornalista conta a história, a rainha Isabel, de Espanha, recebeu de presente, uma gramática. Olhou-a, perguntou: "Para que eu quero este livro"? O ofertante, homem inteligente, respondeu: "Ora, majestade, a linguagem é instrumento do Império". Isso ocorreu em 1492. Mas é atual. Só que em vez da linguagem, eu colocaria a cultura. Sem cultura nenhum Império sobrevive. Impérios de ontem não sobreviveram. Impérios atuais não sobreviverão.

A rainha rejeitou a gramática, a maior parte da América rejeitou a rainha. A lingua e a cultura andam juntas, mas a segunda é mais forte. A Espanha perdeu muitas colonias, não acreditou na linguagem. Mais que isso, não acreditou na cultura. Não acreditou na cultura que adquiriu de empréstimo. E desconfiou da cultura dos povos momentaneamente dominados.

Veja hoje, os Estados Unidos, porque potência econômica, financeira, tecnológica, tem acesso à maioria dos países. Daí a moda do inglês. O inglês que se fala na periferia dependente, maneira de servir aos interesses e valores norte-americanos. Porém a lingua, apenas, não é suficiente. Falta aos Estados Unidos a cultura que eles não souberam criar. Dir-se-á melhor, os Estados Unidos não souberam – e não estão sabendo – modernizar e humanizar o ocidentalismo adquirido. A Europa, neste particular, foi e é mais sensivel. E mais lúcida. Na base deste diagnóstico, embora restrito, especifico, o prognóstico não é otimista, esperançoso. Tudo indica que a influência norte-americana, no mundo, não demorará muito. A máquina não subjugará o discurso racional, a sistematização lógica. Não é por acaso que os Estados Unidos não deram ao mundo grandes filósofos. Não vão dar.

O consumo técnico está aquém da criatividade cultural. Sem cultura, tudo é transitório. E precário. É ela que alarga o horizonte dos individuos e dos países. Promove o local à categoria de internacional. Faz o universal coincidir com as fronteiras nacionais. Isso, através do trabalho critico, do intercâmbio lógico, da aceitação racional. O processo cultural é elaboração consciente, jamais imposição hegemônica. É proecsso humanizante. Sem essa visão ou perspectiva, até a máquina se frustra em sua eficácia e produtividade. Ela, finalmente, é ou deve ser instrumento do humano.

A cultura dá vitalidade aos países, vitaliza o próprio ser humano. Ela enriquece o homem e a mulher, dá sentido e dimensão ao viver. Sem cultura, até o amor fica pobre e feio. Vira rotina. Ou leva à angústia. O próprio amor não é só querer, é saber fazê-lo. Ele é presença ou promessa do humano. Sem isso, nada feito. É o que se sabe e se vê.

Regime de urgência aprova estatutos em pouco tempo

Um pedido de regime de urgência para a mensagem do Governador reformulando o atual Estatuto do Magistério, foi a fórmula mais hábil encontrada para evitar a longa polêmica que iria desenvolver-se em plenário. O assunto por sua natureza controverso e marcadamente político, encontrou uma bancada do MDB vigilante e o seu líder, já ontem à tarde introduzia duas emendas. Mas antes, o líder da Arena já solicitara o regime de urgência e, desde terça feira, o projeto tramitava rápido, dando razões para sucessivas sessões extraordinárias. Ontem, quando o MDB iniciou a sua ofensiva já não existiam mais chances, pois, em primeira discussão, o projeto seria votado e assim, regimentalmente nenhuma emenda poderá mais ser apresentada.

Agora, o MDB que teve suas emendas rejeitadas, terá de conformar-se em assistir simplesmente uma votação que não terá maiores atrativos, devido à supremacia absoluta da bancada arenista.
A oposição confiava na sua capacidade de agir em plenário através da barragem cerrada de críticas dos seus três bacharéis, Guido Azevedo, Jackson Barreto e Leopoldo Souza, mas tudo resumiu-se apenas a pouco mais de uma hora de debates em torno das emendas apresentadas. Da Arena, somente Valadares contestava os três oposicionistas que se empenhavam em demonstrar alguns pontos dos Estatutos que seriam, segundo eles, lesivos aos professores. A emenda de Leopoldo tinha como objetivo impedir que a escala estabelecida para a hierarquia salarial, com uma diferença prevista no atual estatuto de vinte e cinco por cento, fosse reduzida para quinze por cento, como prevê a mensagem enviada pelo Governo. Pretendia ainda o líder oposicionista que fosse reformulado o ítem relativo à remuneração dos professores diplomados por cursos de nível superior. Mas, segundo os argumentos de Valadares, a oposição apenas agitava um problema que de forma alguma iria causar prejuízos aos professores e mostrou que, as elevações nos vencimentos, eram feitas em bases nunca antes atingidas em Sergipe.

O fato porém é que perdeu-se com a excessiva rapidez na tramitação de um projeto, no qual a Arena não revela ou não pode ter disposições de promover alterações, uma oportunidade para que se fisesse uma análise crítica mais aprofundada, inclusive com a participação de professores, não diretamente comprometidos com os esquemas burocráticos da Secretaria de Educação. À tarde, logo após o término da sessão, chegava à Assembléia uma comissão de professores que pretendiam sugerir uma alteração no projeto que reformula o estatuto, mas já era muito tarde.

Na Assembléia não haviam mais deputados e, de qualquer maneira, também não existiriam mais possibilidades de alterações pois, em regime de urgência, tudo já estava consumado.

Agora, existiriam razões para posições otimistas

O líder da Arena, Antonio Valadares, ontem na Assembléia leu os decretos, bem como a exposição de motivos feita pelo Ministro das Minas e Energia Shigeaki Ueki, e considerou que todo o otimismo antes demonstrado por Sergipe podia agora *ser revivido, pois, com a Petrobrás responsável pelo potássio, a execução do projeto estava garantida.* Para Valadares, todas as perspectivas elaboradas em função da possibilidade de aproveitamento econômico dos minérios do nosso subsolo, deixavam agora de ser apenas um sonho irrealizável. Referindo-se ao Seminário sobre Aproveitamento dos Recursos Minerais, realizado em 1972, Antonio Valadares destacou especialmente o trabalho elaborado pelo economista Rômulo Almeida, mostrando as possibilidades de Sergipe ser transformado no principal núcleo de um eixo mineral, químico e petroquímico, que se desenvolveria no nordeste, tendo como polos, Salvador, Aracaju, Maceió e Recife.

Este eixo, que constituiria um complexo industrial integrado para o aproveitamento de minérios localizados na área, seria talvez único em todo o mundo, apresentando características favoráveis que não são encontradas em nenhuma outra parte.

Com a entrada da Petrobrás, disse Valadares, existem agora condições concretas para a formação do eixo, de grande importância para a economia nacional e que poderá inclusive ser um poderoso fator de transformações estruturais para todo o nordeste.

Sergipe, segundo Valadares, poderá produzir dentro dos próximos anos, não somente o potássio, mas também a barrilha, o magnésio, a soda cáustica, o cloro, além da amônia, uréia, PVC, GLP e metanos clorados, o que representa um polo industrial de grande porte para o qual serão investidos recursos de vários bilhões de cruzeiros.

CEAG/SE PROMOVE CURSO DE ANÁLISE DE BALANÇO

Terá início no próximo dia 07 de junho, às 19 horas, o Curso de Estrutura e Análise de Balanço. Com este Curso, o Centro de Assistência Gerencial à Pequena e Média Empresa de Sergipe — CEAG/SE, prossegue a sua programação de treinamento prevista para o presente exercício. O Curso que terá a duração de 15 horas, será ministrado pelo bacharel em Ciências Contábeis Vigor Gomes de Almeida. Dele poderão participar, dirigentes, assessores e executivos de empresas, além de estudiosos da matéria.

INSCRIÇÃO

As inscrições já se encontram abertas na sede do CEAG/SE à Praça da Bandeira, 88, ou pelo telefone 22-0279.

PROGRAMA

Na Unidade I serão estudados a importância da Análise do Balanço e funções do Analista. Na Unidade II serão analisados os Relatórios Financeiros: Balanço e Demonstrativo dos Resultados. Na Unidade III será estudada a Análise de Balanço.

Com esta promoção, o CEAG/SE, em colaboração com a FIES, reforça sua assistência em treinamento, levando até às empresas cursos de reciclagem que muito contribuem para a captação de novas técnicas, racionalização de suas atividades e elevação dos níveis de produtividade das empresas sergipanas.

Squema

Oferece Oportunidade—Empregos

OFERECEMOS:
Retirada fixa
Comissões
Ótimo ambiente de trabalho

EXIGIMOS:
Jovens de boa aparência
Certificado de conclusão ginasial

SQUEMA PUBLICIDADE
Travessa Benjamin Constant, 98- 3. andar
Horário de Entrevistas: das 9 às 12 horas, c/ Hélio Bento.

CONFIDENCIAL

KALIUM TEM INDENIZAÇÃO

A Kalium receberá indenização do Governo. De acordo com o decreto que cassou a concessão das jazidas, a CPRM—Companhia de Pesquisas de Recursos Minerais, empresa do Governo, receberá as indenizações pelos trabalhos de prospecção que realizou fazendo o levantamento das jazidas. A CPRM fará a avaliação de quanto a Kalium Mineração gastou desde que venceu o edital de licitação. A indenização não será absolutamente como pretendia o sr. Linaldo Uchoa de Medeiros, pelo valor atribuído ao controle das jazidas, o que atingiria uma astronômica quantia com a qual o Grupo Lume se veria livre de todas as suas atribulações presentes. A Kalium, investiu apenas na elaboração de um estudo de viabilidade feito por um grupo de empresas estrangeiras de consultoria e nos dois ou três furos que realizou com equipamento alugado à CPRM. Além disso, houve despesa com pessoal, aluguel de instalações e compra de veículos. Tudo, não deverá ultrapassar a faixa de trinta a quarenta milhões de cruzeiros, o que, para os sonhos mirabolantes e pouco sensatos do Sr. Linaldo Uchoa de Medeiros não chegará absolutamente a representar um bom negócio.

DE REPENTE UMA VISITA

O sr. Manoel Conde Sobral, conversava ontem em sua Secretaria, no térreo do Edifício Walter Franco, com os deputados Celso Carvalho, Francisco Passos, Elisiário Sobral, e os srs. Raimundo Prata e José Ribeiro. De repente entra o Governador José Leite. Chegou só e veio caminhando do Palácio que fica bem próximo. Foi uma surpresa, e o Governador muito afável, conversou pelo menos durante meia hora. Celso Carvalho participou da conversa durante todo o tempo, observando-se que ele e o Governador foram muito cordiais.

CIDADÃO SERGIPANO

Enquanto telefonava para o Governador, dando a notícia da cassação do Lume, o Ministro Shigeaki Ueki, aproveitou para dizer que já tinha conhecimento das críticas que estavam sendo feitas em Sergipe, contra ele, em virtude do problema do potássio. Shigeaki Ueki, afirmou ao Governador que esperava agora desfazer completamente a imagem negativa que chegou a ter. E completando em tom de blague dizia mais ou menos: "acho que agora já posso até ser cidadão sergipano".

A NOITE DOS GENERAIS

Para os Generais, pelos menos os esquerdistas, viver na Argentina é uma forma quase de suicídio. A eficiência das organizações clandestinas que patrocinam o terrorismo tanto de esquerda como de direita, vem sendo cada vez mais aprimorada na longa e absurda relação de crimes políticos que se sucedem naquele País há mais de cinco anos.

Ontem, o ex-presidente da Bolívia, José Torres, exilado há dois anos na Argentina, depois de ter sido deposto em 72 e deixado seu primeiro exílio em Santiago do Chile apareceu morto com três tiros na cabeça. Foi sequestrado quando saia de casa para ir ao barbeiro. Há pouco mais de dois anos, uma bomba explodia em um automóvel e matava o General Carlos Prats, ex-comandante do exército chileno que apoiou o governo comunista de Salvador Allende. Mas a mão do terrorismo da esquerda também alcança longas distâncias. Há um mês, em Paris, o embaixador da Bolívia na França, um General que participou das operações que terminaram com a carreira e a vida do guerrilheiro Che Guevara, foi morto a tiros quando deixava a sede da Embaixada. No balanço geral de crimes, existe até agora um equilíbrio fatídico que ambas as partes parecem empenhadas em manter.

POSSE JÁ MARCADA

O advogado e empresário Fernando Franco, assume segunda feira pela manhã, a Secretaria de Justiça. Sua posse já foi marcada pelo Governador José Leite que esperava o retorno do Secretário em exercício Adroaldo Campos, que estava viajando a serviço da Secretaria de Segurança, da qual é o titular.

SALÁRIO E CUSTO DE VIDA

Numa exposição pecuária realizada em Goiânia, o Ministro do Interior, Rangel Reis, foi levado a conhecer "salário mínimo", o mini-boi sergipano do criador Murilo Dantas. Para acentuar a diferença de tamanho num contraste bem marcante, ao lado de "salário-mínimo" estava um super touro com mais de uma tonelada de peso. Foi logo denominado, "custo de vida".

Opiniões divergem sobre a CPI do consumidor

Prosseguindo com sua série de entrevistas a respeito da CPI do Consumidor, o Jornal da Cidade ouviu o deputado Luciano Prado, o presidente da Associação Comercial, Josias Passos, o delegado regional da Sunab, Aderbal Fontes Góes, o deputado Oviedo Teixeira e vários consumidores. As opiniões divergiram, com pareceres favoráveis a uma maior fiscalização contra os comerciantes e outros achando que a CPI do Consumidor trará maiores despesas para a Nação, ponto que apresentou várias divergências entre os entrevistados.

"Não existe nenhuma CPI do Consumidor na Assembléia Legislativa, mas sim um trabalho em favor do consumidor que oferece excelentes resultados." Declarou o deputado Luciano de Andrade Prado, frisando que a CPI não implica em maiores despesas para a Nação, desde quando ela apure com o próprio consumidor, até onde vai o negócio, como está sendo feito pela Legislativo Estadual.

Na oportunidade, o parlamentar disse que o gerente geral da Brasilgás, Enzo Allegro assumiu compromisso com ele a fim de que a partir do dia 15 do corrente sejam feitas as devoluções dos botijões de 20 quilos, trocados contra a vontade do consumidor pelos 13 quilos.
Adiantou também que a entrega do gás passará a ser feita de 16 dias, a partir de setembro próximo, mudando o atual ciclo de entrega que é de 20 dias.

OUTRA OPINIÃO

O Presidente da Associação Comercial, Josias Passos, perguntado como via a necessidade de uma Comissão Parlamentar de Inquérito em favor do consumidor, respondeu: "Eu não acho que haja necessidade da criação dessa CPI uma vez que traz novos encargos para a Nação e quando já existe um órgão com finalidade semelhante, a SUNAB. No meu entender o que é preciso é uma reestruturação na SUNAB dando-lhe condição para que a mesma trate inicialmente do abastecimento e após este abastecimento controlar os preços, razão pela qual sou contrário à CPI pois só poderá trazer maiores encargos para a Nação, que como qualquer empresa tem de reduzir seu custo operacional. Quanto à garantia da qualidade dos produtos isso depende mesmo é da fiscalização dos órgãos governamentais, como no caso da carne onde existe um veterinário pago pelo governo com a finalidade de inspecionar a qualidade do produto. No mais o que é preciso é que esses órgãos já criados cumpram com a sua função; sendo assim, não existe necessidade de uma CPI".

sou a favor da CPI do Consumidor". Afirmativa do deputado Oviedo Teixeira.

O deputado Luciano Prado acha que a CPI do Consumidor é favorável aos consumidores, desde quando o trabalho seja feito junto aos mesmos.

DELEGADO DA SUNAB

Perguntado se existe a necessidade de uma CPI do consumidor, o delegado regional da Sunab, Aderbal Fontes Góes, disse que: "Acho que quanto mais existir órgão em favor do consumidor, melhor, isso porque a classe é muito expoliada nos pesos e no preço, sendo sempre explorado de diversas formas por comerciantes inescrupulosos, que assim prejudicam o consumidor e a economia popular. "Sou a favor dessa criação porque será mais um organismo em favor do consumidor sergipano", disse o delegado da Sunab, afiançando que a SUNAB tem suas limitações legais, não podendo atuar no caso de produtos deteriorados e na fiscalização das composições dos produtos etc. O consumidor compra sem saber o que está comprando, por muitas vezes produtos como manteiga e remédio onde não existe uma fiscalização dos ingredientes o consumidor desavisado paga por ingredientes que não compõem o produto, isso porque os preços são dados de acordo com a quantidade de ingredientes que compõem o produto. O consumidor não tem para onde apelar, então dada as limitações da Sunab, sou totalmente a favor de uma comissão que venha aprovar as irregularidades em todas as áreas da composição do produto e de sua qualidade, e deixe estar que nós da Sunab garantimos a fiscalização dos preços".

O QUE PENSA OVIEDO

"A Comissão Parlamentar de Inquérito não vai só tratar dos preços, ela também vai tratar da qualidade e higiene dos produtos quer manufaturados ou não, a base fundamental é defender a saúde do consumidor, o problema do preço vem depois, estou sentindo que a coisa está se generalizando em torno dos preços, o que na verdade o problema do preço é apenas uma parcela das atividades de uma CPI. O que mais tenho a acrescentar em relação ao preço é que o principal responsável pela inflação são os impostos, além de adubos e gasolina que estão constantemente subindo de preço". Afirmações do deputado Oviedo Teixeira.

Consumidores – Na abordagem feita com vários cidadãos com perguntas relativas à CPI do consumidor, pode-se constatar que o consumidor sergipano é antes de tudo um timido com relação aos seus problemas, a maioria das pessoas se dizia desinformada e outras se negaram a comentar o problema.

O comerciante Josias Passos considera a CPI do Consumidor como um aumento de despesa para a Nação.

PRONASA / SERGIPE

A Coordenação Estadual do Programa Nacional de Saúde Animal – PRONASA/ SE – destaca a dinâmica atuação da Superintendência da Agricultura e Produção – SUDAP – no incontestável apoio que vem dando à execução de suas atividades neste Estado. Reconhecidamente, o Estado de Sergipe tem um Programa que caracteriza o pulso forte de nossa gente e, atualmente, participa com outros Estados da Federação com igual valor.

Sabemos que, em gestões passadas, o PRONASA era inviável face à carência de técnicos e de estrutura funcional. Hoje, graças ao trabalho inteligente e devotado daqueles que contribuiram e contribuem para a firmeza administrativa deste Estado, sentimos a conscientização dos técnicos ao desempenharem suas funções e a indubitável força de uma administração que não promete, R E A L I Z A.

Aracaju, 02 de junho de 1976

VENDE–SE

Casa recém construida, situada à rua Campos, 608, entre as ruas Itabaiana e Santa Luzia, composta de 3 quartos, 3 banheiros, 2 salas, copa e cozinha, gabinete, garagem e dependência de empregada. A tratar na mesma ou à rua Itabaiana 852, no horário da manhã.

ARIOSVALDO FIGUEIREDO
Advogado

Edifício Cidade de Aracaju – Sala 405 Tel: 22-8202

BNB BANCO DO NORDESTE DO BRASIL S.A.

CONCURSO DE TÉCNICO AGRÍCOLA.

Estarão abertas, até o dia 25 de junho de 1976, as inscrições para o Concurso de Técnico Agrícola, facultadas a candidatos de ambos os sexos, portadores de Diploma de Técnico Agrícola, com idade minima de 18 anos completos e 35 anos completos, isto é, que não hajam completado 36 até a data do inicio da inscrição.
LOTAÇÃO: o Banco se reserva o direito de localizar os candidatos aprovados e admitidos, em qualquer de suas Agências, bem como de removê-los de uma para outra dessas dependências, quando for da conveniência de seus serviços. SALÁRIO INICIAL: Cr$ 2208,00. Outras informações e inscrições na Agência do BNPB, em Aracaju, sita na rua Itabaianinha no. 44, no horário das 12:00 às 16:00 horas. Taxa de Inscrição: Cr$ 50,00.

VENDE–SE

Caminhão Cavalo Mecânico Mercedes Benz, ano 1975 com 15.000 kilometros, c/ carreta rodoviária de 13 metros de comprimento c/ 1 Eixo. Capacidade 19.000 mil quilos. Tratar telefones:
22-7506
22-7507
22-75-08
22-7509
22-8203

Caramuru S/A.

MPAS/INPS
Ministério da Previdencia e Assistencia Social
Instituto Nacional de Previdencia Social

AVISO AOS SEGURADOS – INDIVIDUAIS
(AUTÔNOMOS, SEGURADOS – EMPREGADORES E FACULTATIVOS).

A SECRETARIA DE ARRECADAÇÃO E FISCALIZAÇÃO esclarece aos interessados que o art. 11, da Lei no. 6332, promulgada em 18.05.76 e publicada no Diário Oficial da União, de 19-05-76, restabelece, pelo prazo de 90 (noventa) dias, a faculdade de fixação dos salários-base prevista pelo artigo 448, do RRPS para enquadramento numa das classes da tabela do artigo 226, do mesmo regulamento.

Em decorrência, os atuais segurados de categoria individual-titular de firma, diretores, sócios, gerentes, sócios solidários, sócios cotistas que recebem "pro-labore" e sócios de indústria, bem como autônomos e facultativos – desde que não se tenham valido dos prazos concedidos pelas Portarias MTPS no. 3317/73 e 3328/73, poderão requerer, até 16 de agosto de 1976, a retificação do respectivo enquadramento na classe da escala de salário-base correspondente a seu tempo de filiação, levando-se em conta a situação existente em setembro de 1973.

O recolhimento das diferenças resultantes não sofrerá incidência de multa e de juros, cumprindo, apenas, a aplicação da correção monetária.

ARACAJU, 01.06.75

"AN"

Cartas dos Leitores

SERVIÇOS SOCIAIS EM CAPELA

De acôrdo com os padrões históricos, a cidade de Capela tem uma economia relativamente, equilibrada. Na década de 70, o capelense é um povo bem alimentado, bem vestido, bem alojado e a maioria das pessoas possui ou dispõe das coisas boas da vida.
A falta de Industrias Manufatureiras não impede o crescimento econômico oferecido pelas Usinas Açucareiras que absorvem 90 por cento da mão-de-obra desqualificada, pagando à mesma, a importância de Cr$ 1.800.000,00 semanais. As Usinas Açucareira são o Baluarte da Paz Social. A Fruticultura também contribui com sua quota.
O fato de mantermos a Economia é primária é uma caracteristica da economia capelense. Essa economia, porém, não tem semelhança com aquela predominante no último quartel do Século XIX, quando, segundo informações, a Farinha de Mandioca fôra vendida a 14 mil réis o selamin (20 litros) e os capelenses de então enfrentaram uma época de fome!... Hoje, a maioria dos trabalhadores possui sitios onde criam animais de pequeno porte que lhes garantem um desejável nivel de vida e o consequente bem estar de suas familias.
No dominio da Saúde somos bem servido por um moderno Centro de Saúde, uma Maternidade, com Berçário, apartamentos para parturientes, enfermarias e principalmente, o Hospital S. Pedro de Alcântara (com maiusculas onde temos a atenção despertada para o gosto artistico de Mons. Eraldo Barbosa de Almeida.
Dizemos gosto artistico porque o Monsenhor não satisfeito com a reforma do prédio, introduziu melhoramentos outros, como o refeitório e a cozinha, que têm algo de aristocrático, onde se cem saladas de frutas ou cafezinho aos empregados, aos médicos e aos visitantes. A higiene é rigorosamente observada no estabelecimento, chamando-nos a atenção, o revestimento com azulejos, o forro e o vidro opaco "candelado" em todos os compartimentos. Também um dormitório destinado aos empregados fidalgamente, arranjado. A organização do Hospital S. Pedro de Alcântara representa a visão administrativa de um homem predestinado que eliminou o empirismo do hospital.
Como meta propulsora nas metas governamentais, a organização, conscientiza os empresários, quer produtores de bens quer de serviços, permitindo-lhes estabelecer a estrutura de custos, sem a qual não haverá melhores no nível de produção. Ao lado da estrutura administrativa, representada por ambulatório clinico, serviços auxiliares, assistência hospitalar, enfermarias, internação, centro cirurgico, centro de conforto médico e serviços gerais, encontra se uma boa administração contábil que permite a elaboração de mapas-distribuição mensal de medicamentos e de custos de serviços em cada setor a serem apresentados aos órgãos governamentais. E as previsões orçamentárias? São problemáticas, pois o Hospital conta apenas, com duas fontes de renda mantidas por convênios com o Funrural e o INPS.
Mas Deus ajuda a Monsenhor, todo o serviço que lhes passam às mãos fica melhorado, aperfeiçoado mesmo. Graças ao auxilio divino, os monticulos de pedras lá estão como marco da ampliação do Hospital com a construção de 20 salas novas. Pelo visto é intenção de Monsenhor dotar o Hospital de um Centro de Pesquisas Médicas e uma Escola Social.
Como Centro de Ciências Aplicadas o Nosocomio deve servir de Centro de interesse dos estudantes de 2o. grau, onde conhecerão o manejo de um microscopio, o Banco de Sangue e a cozinha que lhes darão uma magnifica aula de Ciências Fisicas e Biológicas. Também conhecerão o Necrotério, cuja sala só conhecemos o seu lúgubre fim, pela presença do crucificado.

Leonidas J. Sobrinho
Capela

Novas técnicas de Relações Públicas

Visando transmitir conhecimentos fundamentais das modernas técnicas de relações públicas, no período de 7 a 11 do corrente, o Senac promove em seu auditório, um seminário de Relações Públicas para empresários, gerentes de lojas, diretores e chefes de setores e universitários na área de administração.

O professor Valquirio Correia Lima será o instrutor do seminário de Relações Públicas, que entregará certificados aos participantes que obtiverem melhor aproveitamento e frequência. As inscrições estão abertas até o dia do inicio das palestras, a serem ministradas no período noturno.

SEMINÁRIO DE CRIATIVIDADE

Definida para os dias 16 a 22 desse mês, a realização do "Seminário de Criatividade" que visa desenvolver o poder criativo dos participantes em suas várias funções.
O Seminário que tem a chancela do SENAC contará com a participação de empresários, gerentes de loja, diretores e chefes de setores, além de universitários, que buscam fazer da criatividade um aliado ao desenvolvimento pessoal.
A apresentação do seminário acontecerá no período noturno, no horário das 19,30 às 21,30 horas, procurando conciliar o interesse dos participantes que poderão fazer suas inscrições na Secretaria do SENAC, até a data de iniciação do mesmo — dia16.

Reunião sobre o Fogo Simbólico

Esteve reunida anteontem à Comissão Coordenadora da 39a. Corrida do Fogo Simbólico da Pátria, oportunidade em que foi aprovado o roteiro da chegada da Corrida a Aracaju, que será: Ruas Paraná e Laranjeiras. Avenida Pedro Calazans, Praça da Bandeira, ruas Boquim e Zaqueu Brandão, Avenida Stanley Silveira e praça Tobias Barreto. A mudança de itinerário se deu por solicitação do Prefeito João Alves Filho, que inaugurará as reformas da praça Tobias Barreto no dia 6 de setembro, à noite, quando o Fogo Simbólico chegará a Aracaju.

Exegese de um concurso

Dr. José Maria Rodrigues Santos

Aproxima-se, celeremente, a data do concurso estabelecido pelo DASP para prover vagas, no exercício da Odontologia e Medicina em todo o país.

Esse evento nos fez recuar, na ampulheta do tempo, a recordar o passado... Já se foram os bons tempos em que o médico para grangear o nome aureolado, adquirir "status" tinha que lutar e muito. Tinha que acertar diagnósticos dificeis para que seu nome, na comunidade, viesse a ser sancionado, colocado na galeria dos bons profissionais e, consequentemente, começasse a ter compensações de ordem financeira no seu exercicio profissional. O número dos que desistiam não era pequeno, muitos depois das tentativas, infrutíferas, de junto ao público ter seu nome enfileirado entre os médicos de nomeada, voltavam "de anel no dedo" para outras atividades, assim os fazendeiros, os gerentes, proprietários de fábricas eram vistos, apenas, usando anel de doutor, mas, sem o direito do exercicio profissional por inabilidade, comprovada, pela prática.

Os tempos mudaram. Veio a época em que o médico pode ser um profissional pura e tipicamente burocrático e continuar, mercê de dois ou mais empregos no exercicio da profissão médica, apesar de não justificar através de seus conhecimentos, a justa razão de lidar na nobilitante arte de curar...

Lembramos um concurso a que nos submetemos, e cuja realização já vai bem longe... No velho e respeitável Hospital de Clinicas de Salvador... Primeira turma de médicos para ocuparem o sistema recém-criado de residência. O número de candidatos era alentado e, vimos com indizivel satisfação nosso nome na relação dos quatro candidatos aprovados, pois, esse era, exatamente, o número de vagas: Drs. Remilson Tourinho Domenech, João Targino de Araújo, Walter Pinheiro Rios, José Maria Rodrigues Santos. Quanta esperança para o futuro... Esse concurso representaria, pensávamos, a chave do nosso ingresso na carreira universitária. Lêdo engano. Rezava nos estatutos do Hospital, que em igualdade de condições, o candidato que tivesse o curso de Residência, teria preferência nas nomeações para preenchimento das vagas do seu corpo clinico. Primeira amarga lição da vida profissional. No momento da nomeação para Radiologista do Hospital, foi escolhido um colega e, ironicamente, DE TURMA, com o título, imbativel de ser filho de Professor catedrático, o que na época representava o que se convencionava chamar de "pistolão", e dos insuperáveis. Como se fôra hoje, recordamos o momento em que ele mesmo veio se desculpar, dizendo que, infelizmente, não concordava com a preterição que julgava injusta, pois, ele não tinha feito o curso exigido, nem se julgava preparado para ocupar o lugar de um colega que além do concurso, tinha curso de estagiário da especialidade, realizado no próprio Hospital. São lições da vida. O episódio passou, a vida continuou, e muitos anos depois ingressei na vida universitária que tanto almejava, pois, era um velho sonho difundir, esparzir conhecimentos. Fica o episódio para os mais novos no sentido de que nunca desistam diante de uma adversidade; aprovado EM CONCURSO, e mesmo assim, ter seu nome preterido, para um médico jovem, iniciando sua vida profissional é evento que não é fácil de ser aceito, muito menos esquecido... Nosso refrigério é que o próprio Chefe do Serviço de Radio-diagnóstico do Hospital veio nos comunicar a infausta noticia, ao mesmo tempo que, dizia achar, ele próprio, que tinha se consumado uma grosseira deselegância e injustiça. Esse seu testemunho, para nós, foi uma compensação parcial da agressão sofrida nos nossos anseios de jovem médico.

Hoje vejo um CONCURSO, em termos nacionais, anunciado. Não há negar que os tempos são outros, existe um sistema de apuração, que não permite que subjetivismos, ou "pistolões", possam exercer influências, mas, tem, por outro lado, margem para outras apreciações criticas. Está o concurso bem pôsto? Estão exigindo, ou ele será capaz de apurar a capacidade profissional? Por esse ângulo vai nossa primeira critica ao "modus faciendi" do mesmo. Julgamos extemporâneo: ora se a Universidade já bem pouco tempo — a maioria dos candidatos são médicos, recentemente, saidos da Faculdade — lhes concedeu o título de médicos com qualificação de exercicio profissional em todo território nacional, não vemos porque, sensatamente, ter que testar novamente, seus conhecimentos.
É até uma incongruência uma área governamental desconhecer a capacidade da Universidade conceder alvará de exercicio profissional. Entende-se da finalidade do mesmo se se pretender a escola dos MELHORES, mas, pergunto eu: não será sofisticação demais, para país que, urgentemente, necessita de 400.000 médicos e só dispor de 60.000 mais ou menos, dispensar, os profissionais em medicina, de QI médio, ou mesmo um pouco abaixo da média, quando a grande esmagadora maioria das patologias que afligem o nordestino (particularizemos nossa área) é de ordem que não necessita de profissionais escolhidos por concurso? ... Por aí, julgamos que a seleção por "CURRICULUM VITAE" seria a medida judiciosa, aliás, fórmula válida já utilizada por vezes e, com grande sucesso. Vamos adiante. Há uma defecção no critério de inscrição que não suporta a mais frágil critica, um candidato à especialidade, por exemplo, Neurologia, Pediatria, Anatomo-Patologia, Radiologia, etc não necessita senão apresentar seu CRM sem o título especifico da associação a que pertence. Todos sabemos que a Associação Médica Brasileira, num esforço de selecionar os profissionais mais habilitados tem prestigiado os concursos para titulos de especialistas da, por exemplo, Sociedade Brasileira de Reumatologia, Sociedade Brasileira de Ortopedia e Traumatologia, de Pediatria, de Cardiologia, Colégio Brasileiro de Radiologia, etc, que exigem um minimo de comprovação de exercicio de especialidade por período não inferior a dois anos, além de prova de concurso, e acentue-se, com prova prática. Pelo sistema de apuração de "marcar quadradinhos" poderemos ter a esdrúxula aprovação de um cirurgião que nunca riscou a pele de um abdome? de um anatomo-patologista que nunca fez uma necropsia, de um Pediatra que nunca examinou uma criança, de um Radiologista que nunca interpretou uma radiografia, e assim por diante, aprovando "teóricos", e possivelmente marginalizando muitos que, efetivamente, tên bom tirocinio teórico-prático. Esses nossos comentários são apenas para nossa própria consciência profissional, de já quase vinte e três anos, pois, sabemos, perfeitamente que a realização do concurso é inadiável, queremos apenas deixar no papel nosso pensamento, para que, no futuro, quando comentarmos, não se diga que cometemos o pecado da omissão, que é também grave; o silêncio, bastas vezes, é mais condenável que a exposição de uma opinião sincera, corajosa, civica. Não acreditamos, consequentemente, que o tipo de seleção com as condições exigidas venha a escolher profissionais adequados. Sem a qualificação da especialidade, é obvio que será um concurso que não colocará o "the right man in the right place".

Ha um outro ângulo nesse concurso que merece ser devidamente apreciado. A classe médica vem sendo, sistematicamente, nos últimos tempos, atacada, vilipendiada, de um modo tal que parece estar em curso um plano, inteligente e hábilmente preparado para desmoralizá-la aos olhos do público, diante de erros, e equivocos de uns poucos profissionais, que, muitas vezes, apura-se inexistir o ato anti-ético pretendido. Estatiscamente mesmo, numa dada cidade, ao fim de um dia se se apurar o trabalho médico laborioso, ver-se-á que o número de acertos diagnósticos, de atendimentos positivos, até mesmo o número de pacientes atendidos filantropicamente, deixa para a classe uma imagem altamente confortante. A classe médica não teria culpa — como nenhuma outra — dos demandos de um ou outro dos seus componentes,

Sucede que quando o êrro incide n'um engenheiro, num quimico, num agrônomo, não há interesse em divulgação com sensacionalismo, porque, não faz noticia, não fatura, mas, para certos profissionais... se é um X médico, um padre... então as manchetes garrafais vêm à tona, de imediato, isto porque, são fatos que envolvem profissionais que, não podem errar, colocam-nos acima do humano, e, um fato equivoco assume dimensão gigantesca, e pela nobreza de suas funções, faz vender, dá noticia; esse, um veio que vem sendo explorado pela imprensa malsã. Vamos ficar, no particular por aqui, pois, o assunto merece comentários à parte, basta que digamos que, cremos que a matéria deveria já ser considerada de Segurança Nacional, por estar intranquilizando a opinião do país, envolvendo uma classe laboriosa cuja reação, em bloco, poderia criar uma séria situação até mesmo com profundas repercussões na área politica e, ademais, por existir um organismo, o Conselho Regional de Medicina, para julgar a matéria; imagine-se que um médico der uma bofetada e, se se fizer a denuncia escrita ao Conselho Regional, em caso de culpa comprovada, será devidamente punido, mas, se receber uma bofetada ele não poderá apelar para seu Conselho, tal a especificidade da sua atuação, isto é, analisa tão somente a conduta do médico. Vamos deixar para outra vez. Voltemos ao nosso raciocínio, diziamos, que nesse concurso há um ângulo que pode servir mais uma vez, para desmoralizar a classe médica, e pedimos ao Supremo Arquiteto do Universo, sinceramente, que tal não ocorrá, senão vejamos: suponhamos que ocorra um número de reprovação além das cifras esperadas e que suceda uma reprovação em massa tal que se configure mesmo uma calamidade... a repercussão irá além fronteiras com conotações que deixamos à inteligência do leitor imaginar... Suponhamos que para 15.000 vagas apesar de um número grande de candidatos não se consiga preencher o número das mesmas. Poderão pensar que o Dr. José Maria teme pelo preparo de seus colegas, de que a Universidade não lhes concedeu um diploma que, efetivamente espelhe a capacitação profissional, mas, é não é bem isso, é que concenso sempre é concurso, muitas vezes colegas inexperientes em concurso estranham por vezes, "o espirito" com que as perguntas são formuladas, e podem cometer naturais equivocos, para tanto basta ver-se o número dos candidatos ao exame vestibular e o número dos que não conseguem ingresso...

Precisamos de médicos generalistas, muitos, muitos mesmo, para equilibrar a combalida saúde nacional e que não tem sido contestada nas pesquisas realizadas, em tuberculose, esquistosomose, helmintiases (a ancilostomiasem após tantos anos, desde meus tempos acadêmicos, continua a incapacitar o nosso sertanejo, inclusive a escolaridade de seus filhos...)

Esses comentários nos deixam com a consciência profissional tranquila, tinhamos que fazê-los, apesar do compreensível conselho de amigos, colegas, que diziam: "José Maria, deixa isso para lá, você não tem nada a ver com essa situação, não poderá mudar nada, cuide de seus filhos, não faça comentários que possam lhe desgastar"... Não, temos uma classe, na qual ingressamos nos idos de 1953, por decidida vocação; precisamente, em 15 de dezembro de 1953, e, a ela, não podemos faltar, e para a qual fizemos um juramento, que temos seguido nos últimos 23 anos desta nossa jornada terrena, religiosamente, é só apreciarem com justiça, nosso "Curriculum Vitae"...

Estamos em paz com nossa consciência, ou nosso guia espiritual, como quiserem...

serviço

Programas de TV

TV Atalaia — Canal 8

11:55 — Padrão — Côres
12:00 — TV Educativa — Via Embratel
12:30 — Esporte Oito — Côres
13:00 — Informação — Côres
13:30 — Sessão Comédias Nós e o Fantasma Côres
14:00 — Cine da Tarde — Robin Hood — Roy Rogers
15:00 — Heróis da TV — Dr. Zen
15:30 — Nosso Mundo Infantil — Côres
16:30 — Novela da Tarde Papai Coração — Via Embratel
17:00 — Batman — Côres
18:00 — Terra de Gigantes Côres
18:50 — Camisa Oito — Côres
18:55 — Repórter Oito — Côres
19:00 — Os Apóstolos de Judas — Via Embratel — Côres
19:45 — Xeque Mate — Via Embratel — Côres
20:45 — Factorama — Via Embratel — Côres
21:00 — Clube dos Artistas — Via Embratel — Côres
23:00 — Mannix — Côres
00:00 — Encerramento

TV Sergipe — Canal 4

15:25 — Padrão — A Cores
15:30 — Abertura
15:45 — TV Educativa — Via Embratel
16:15 — Vila Sésamo
16:45 — Hoje — A Cores
17:00 — Cine Mirim — A Cores
18:00 — Tom e Jerry — A Cores
18:10 — Vejo a Lua no Céu — A Cores
18:45 — Jornal da Mulher — A Cores
18:50 — Anjo Mau — Via Embratel
19:30 — Bola Quatro — A Cores
19:45 — Jornal Nacional — Via Embratel — Cores
20:10 — Pecado Capital — Via Embratel — A Cores
21:00 — Sexta Super Show — Via Embratel — A Cores
21:55 — Jornal da Noite — A Cores
22:00 — Saramandaia — Via Embratel — A Cores
22:30 — Harry-O — A Cores
23:30 — Cinema Especial
01:00 — Encerramento

Telefone para
22-56-22
assinatura do
JORNAL DA CIDADE

Educação:

Nem tudo vai bem

Jorge Carvalho

Termina hoje um curso que está sendo ministrado para 40 Diretores de estabelecimentos de ensino médio da rêde oficial do Estado. As aulas e debates são dirigidos por um professor paulista formado em Pedagogia e com Mestrado em Administração Escolar.

Os principais problemas da rêde escolar de Sergipe estão sendo debatidos no curso, que após 15 exaustivos dias terá, pelo menos na prática, colocado à disposição dos dirigentes escolares um largo cabedal de regras e métodos de administração. Acredita-se que ao final deste curso, alguma coisa mude na administração escolar da rêde oficial do ensino médio, principalmente no Colégio Estadual Presidente Costa e Silva, hoje um dos mais controvertidos e problemáticos estabelecimentos de ensino, dentre os que são mantidos pela Secretaria da Educação e Cultura.

COLÉGIO

Atualmente, o Colégio Estadual Presidente Costa e Silva, — *que já chegou a ser* considerado como modelo do Estado — vive uma de suas piores fases, longe de contribuir para o trinômio "homem, educação e desenvolvimento", preconizado pelo Governador Rollemberg Leite — durante discurso que proferiu no dia 18 de abril deste ano, quando da aula inaugural da Faculdade de Estudos Sociais Aplicados de Aracaju — como "verdadeiramente inseparável, cujos elementos se completam e se exigem reciprocamente, numa dialética perfeita de implicação e polaridade".

nos, o que representa quase três mil matriculas, se as aulas forem aproveitadas racionalmente. Ao programa as matriculas deste ano, o Diretor Walter Macena, do Colégio, estabeleceu o número de turmas para cada série, o que segundo os técnicos em administração escolar é um método falho. É um ex-administrador — que preferiu ter seu nome omitido — quem explica: "para se administrar bem, o Diretor não deve estipular logo no inicio do ano quantas turmas quer de cada série, e sim esperar que as matriculas sejam feitas, para adequar o número de turmas ao número de estudantes matriculados". O próprio Governador Rollemberg Leite fez questão de dizer — também durante a aula inaugural da Faculdade de Estudos Sociais Aplicados de Aracaju — da necessidade da adoção de nóvos métodos pedagógicos, "que devem ser mobilizados para a difusão sistemática do saber, criando-se um ambiente propicio a que o aluno não seja um objeto passivo do processo, mas também o agente ativo da sua própria educação". E ainda, com sua experiência de professor, diz o Governador Rollemberg Leite: "à escola brasileira é que compete, prioritariamente, qualificar o profissional e se possivel especializá-lo ; plasmar o seu caráter no cadinho daqueles valôres que se nutre a civilização cristã; conscientizá-lo, enfim, da própria vocação comunitária e destino superior em Deus", convencido de que "a educação, inspirada no principio da unidade nacional e nos ideais da liberdade e solidariedade humana, é o caminho que leva ao desenvolvimento do País e à felicidade pessoal de cada brasileiro".

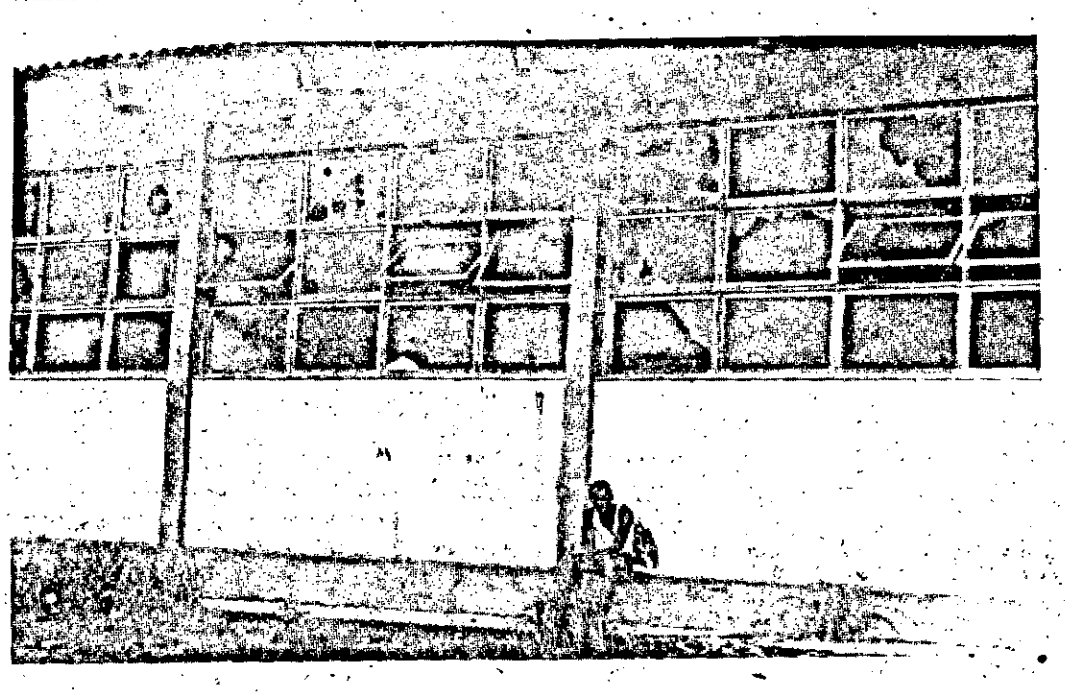

Colégio Costa e Silva: o aspecto fisico das salas não estimula a frequências às aulas.

O Colégio este ano já dispensou mais de 30 professores, porque a disciplina desenho deixou de existir no curriculo do 2o. grau, e pela falta de um perfeito planejamento da administração escolar para este ano, o que gerou um grave problema , inclusive financeiro para a Secretaria da Educação e Cultura, que é obrigada a controlar a verba de que dispõe anualmente — este ano é de Cr$ 106 milhões e 500 mil, o que já consome a gorda parcela de 22 por cento do orçamento do Estado — não podendo permitir que nenhuma de suas unidades fique a cometer extravagâncias administrativas e provocando o que é considerado como dispersão de recursos. O Colégio Estadual Presidente Costa e Silva tem capacidade de manter 23 salas de aula funcionando — em três turnos — em seu Núcleo central. No Colégio Walter Franco, alugado pelo Estado — Cr$ 8 mil mensais — e colocado à disposição do Colégio Costa e Silva, a capacidade é de oito salas de aula, também em três tur -

Má administração: poucos alunos na sala de aula.

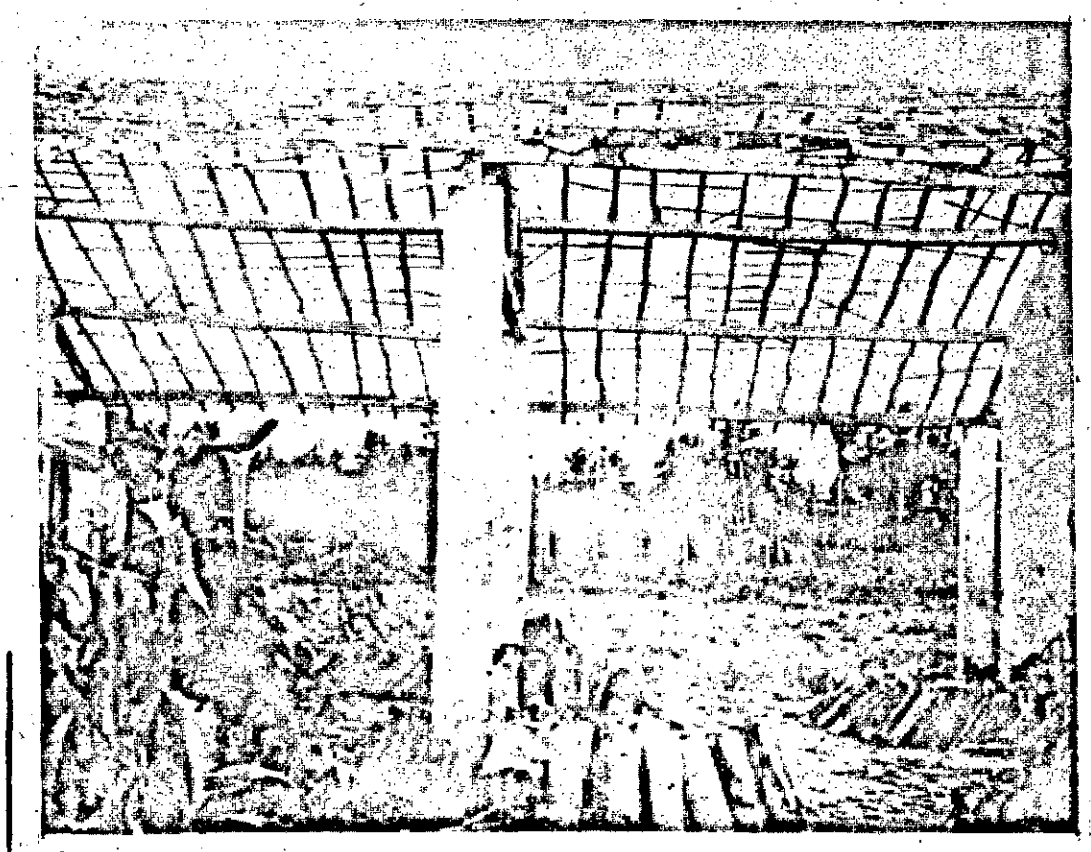

Falta de recursos: muitas escolas estão abandonadas há mais de 10 anos.

Das 41 turmas que existiam no Colégio Estadual Presidente Costa e Silva, — 23 no núcleo central e oito no núcleo do Colégio Walter Franco — 20 foram mandadas fechar pela Secretaria da Educação e Cultura, porque estavam apresentando um elevado custo operacional, muitas das quais com apenas 18, 15 e até 10 alunos, quando normalmente as turmas devem ter entre 30 e 40 estudantes, cada.

NOVA DIREÇÃO

"A boca pequena" comenta-se que praticamente os atuais dirigentes do Colégio estariam "no olho da rua", pelo insucesso da administração. No mês de julho o estabelecimento entra em reforma de todas as suas instalações fisicas e, também, possivelmente, em sua administração.

Fisicamente, segundo os observadores, o Colégio vai tão mal quanto administrativamente. Há uma semana, nove turmas do período noturno estão com suas aulas suspensas, por ter queimado uma fase do sistema de iluminação do prédio. As instalações sanitárias são as piores possiveis, o estado das carteiras é desprezivel e a sujeira coexiste pacificamente com as aulas de biologia que receitam métodos higiênicos de tratamento de saúde, e com as de Educação Moral e Civica que dizem que a mente sã só encontra condições de estabilidade em corpo limpo.

equipamentos e reorganizados estrutura e métodos administrativos.

Aliado a isto, tão logo sejam iniciadas as reformas, um novo nome deverá ser indicado para a direção do Colégio Estadual Presidente Costa e Silva, substituindo assim ao já desgastado professor Walter Macena e seus dois vice-diretores. Inicialmente havia sido noticiado a renúncia do professor Walter Macena, pouco depois desmentida por algumas fontes ligadas ao setor de educação. Tem-se como certo, porém que um novo nome já estaria no Gabinete do Secretário Everaldo Aragão Prado, para a substituição do professor Walter Macena.

PROBLEMAS

Além do Colégio Estadual Presidente Costa e Silva , que é hoje o principal problema da rêde estadual do ensino médio, a Secretaria da Educação e Cultura enfrenta muitos outros problemas, como, por exemplo a manutenção dos 104 mil 840 estudantes que existem matriculados em todo o Estado, o que representa, em relação ao ano passado, um incremento da ordem de 34,8 por cento, além de ser obrigada a colocar professores em 113 novas salas de aula recém construidas, quando se tem conhecimento de que muitas salas estão sem funcionar no interior, por falta de professores, e muitas escolas estão caindo por falta de manutenção, há mais de

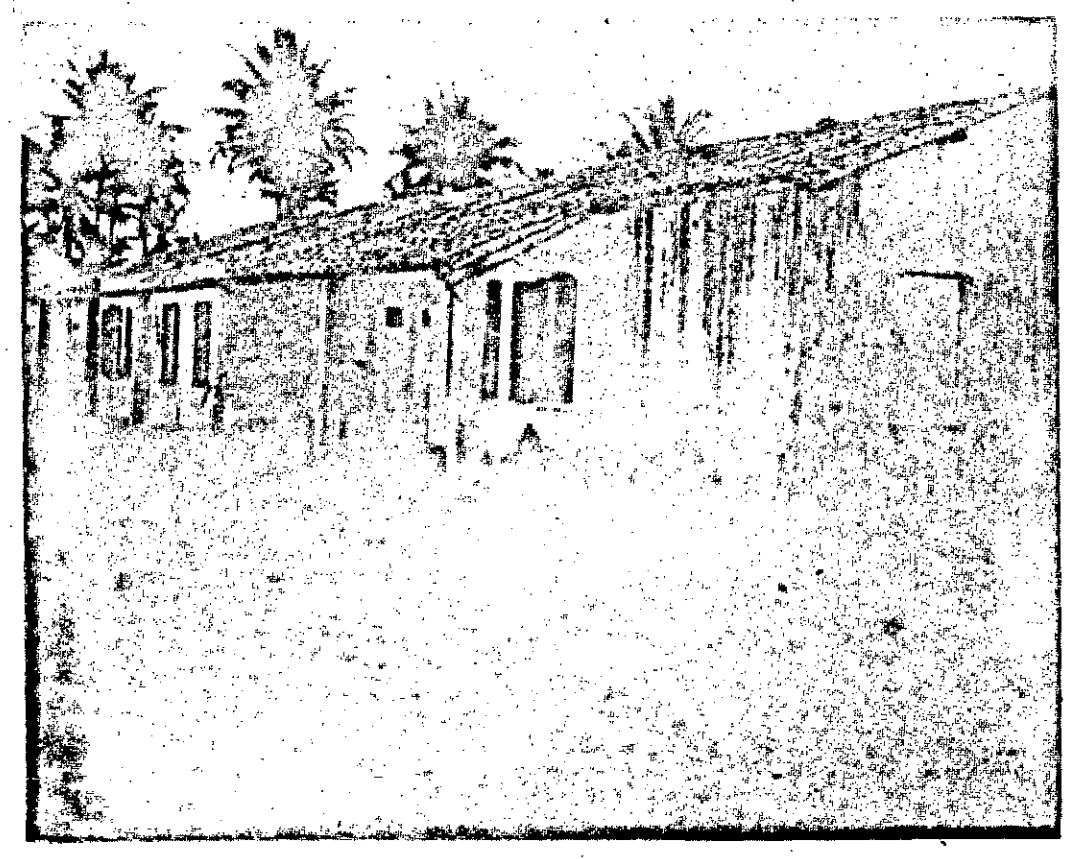

Escola caída no interior: denúncias frequentes na Assembléia.

As reformas que vão se verificar no Colégio Estadual Presidente Costa e Silva deverão ser altamente benéficas para a recuperação de seu aperfeiçoado material humano — que aos poucos vai se dispersando — fazendo aumentar o incremento de matriculas. A Secretaria da Educação e Cultura vai ter que investir uma alta importância para recuperar fisicamente o prédio, tal como fez com o Colégio Estadual Atheneu Sergipense, onde gastou nada menos de Cr$ 2 milhões e 500 mil . Deverão ser adquiridos novos

10 anos, de acôrdo com as denúncias feitas frequentemente na Assembléia Legislativa pelos Deputados.

Por outro lado o Governo Estadual luta com dificuldades para manter os quatro cursos de ensino superior implantados no interior e os programas de capacitação de pessoal docente deflagrados, a nível de reciclagem e os de preparação de professores de primeiro grau, justamente este ano, quando Sergipe custeia cursos de pós-graduação fora do Estado, a 30 professores.

Detran aplica mais uma multa irregular

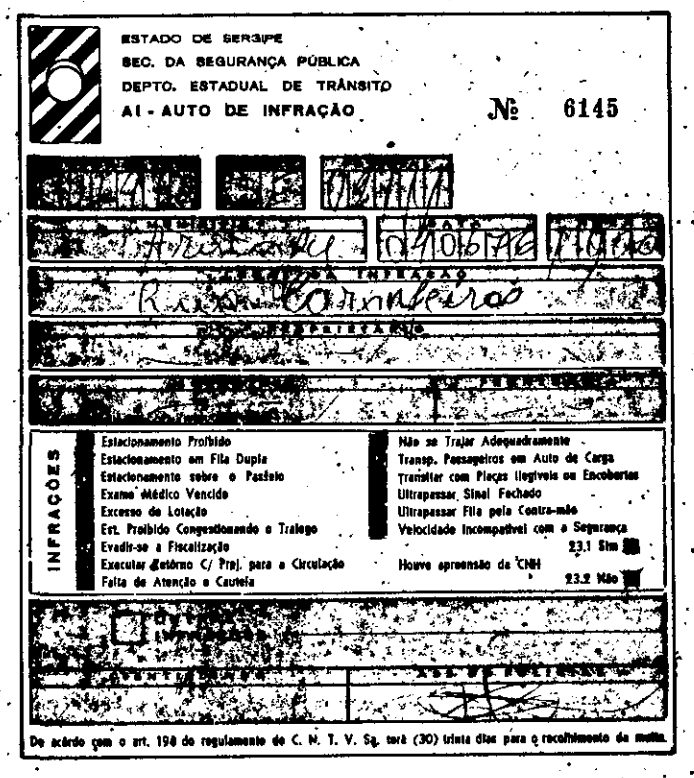
ESTADO DE SERGIPE
SEC. DA SEGURANÇA PÚBLICA
DEPTO. ESTADUAL DE TRÂNSITO
AI - AUTO DE INFRAÇÃO № 6145

INFRAÇÕES
Estacionamento Proibido
Estacionamento em Fila Dupla
Estacionamento sobre o Passeio
Exame Médico Vencido
Excesso de Lotação
Est. Proibido Congestionando o Trafego
Evadir-se a Fiscalização
Executar Retorno C/ Praj. para a Circulação
Falta de Atenção e Cautela
Não se Trajar Adequadamente
Transp. Passageiros em Auto de Carga
Transitar com Placas Ilegíveis ou Encobertas
Ultrapassar Sinal Fechado
Ultrapassar Fila pela Contra-mão
Velocidade Incompatível com a Segurança
23.1 Sim
Houve apreensão da CNH
23.2 Não
De acôrdo com o art. 198 do regulamento do C. N. T. V. Sg. terá (30) trinta dias para o recolhimento da multa.

Este Auto de Infração está irregular.

Durante esta semana, Luiz Fernando Aragão Sampaio, proprietário do volkswagen AB-1412, foi multado pelo Departamento Estadual do Trânsito, segundo revelou. A última multa aplicada pelo Detran foi irregular, segundo ele, afiançando que o guarda de trânsito o múltou por seu veículo estar em fila dupla na rua Laranjeiras, o que não aconteceu, além de registrar no Auto de Infração que o fato ocorreu às 19 horas, quando na verdade recebeu a comunicação na parte da manhã. Note-se que a multa está datada como 04/06/76, o que quer dizer que ela foi aplicada hoje e não há dias atrás.

Caiu no "Conto do Marido"

Nervosa, Eulina Pereira, de 29 anos de idade, residente à rua Riachuelo, 1, prestou queixa ontem na 1a. Delegacia Metropolitana, contra um homem cujo verdadeiro nome desconhece e que desapareceu com um rádio, um relógio e um butijão de gás, que lhe furtara. Afirmou que o desconhecido deixou vários papéis da firma alagoana Indústria e Comércio, de Dalmo Peixoto, na casa que dividiu com ela durante dois dias, período em que lhe prometeu amor eterno.

Eulina disse para o comissário José Rozendo que vivia sozinha e necessitada de um homem para tomar conta do seu lar, tendo se agradado do desconhecido, que prometeu viver com ela o resto da vida. Feliz da vida, levou este para a sua casa, onde o mesmo após passar dois dias, lhe furtou e sumiu. A queixosa entregou à autoridade policial vários papéis próprios para a confecção de cigarros de maconha e um documento em nome de José Agenor Correia, daí levar a policia a crer que este seja o nome do malandro que enganou Eulina com o "Conto do Marido".

Policia não atende chamados dos "Orelhões"

Para alguns moradores de locais onde estão instalados os telefones "Orelhões", aqueles aparelhos não estão servindo como era intenção da TELERGIPE. Segundo eles quando se solicita a presença de uma viatura da policia em qualquer local, se o chamado for através do telefone público, os policiadores não atendem. É por esse e outros motivos que muitos afirmam não estarem os aparelhos realmente atendendo os reais interesses da comunidade. Esta semana, no Conjunto Lourival Baptista, local onde está instalado um desses "Orelhões" foi necessária a presença da policia e quando a mesma foi solicitada o plantão disse que não se atendia chamados feitos por telefones de meio de rua. A bagunça que era realizada naquele núcleo residencial, que deveria ser acabada pelas autoridades policiais, foi impedida por populares, os quais não tem a minima obrigação de intervir nessas ocasiões.

Jogador do Itabaiana falou sobre o tiroteio

Horácio, jogador do quadro de profissionais de futebol do Itabaiana, estava na boite Bambu, na avenida Osvaldo Aranha, quando o sargento da Policia Militar Jonas Silva disparou seis tiros de revólver, contra o seu colega de farra José Martins, que recebeu três balaços e continua internado no Hospital das Clinicas Dr. Augusto Leite, onde foi submetido à uma intervenção cirúrgica.

O jogador de futebol prestou declarações ontem, na 3a. Delegacia Metropolitana, atendendo inquérito instaurado por aquela circunscrição policial. Disse que estava com o autor do atentado de homicídio e a vítima na Estação Rodoviária, de onde rumaram para a Bambu a fim de continuarem tomando bebidas alcoólicas. Na boite, tiraram uma brincadeira com o militar, escondendo as chaves do seu carro, provocando a ira do sargento, que aumentou quando José Martins o chamou de "mulher dama". Jonas Silva irritado demais com a brincadeira, sacou do revólver e o descarregou contra o companheiro, segundo revelou em seu depoimento o jogador do "Tremendão da Serra". O militar criminoso será ouvido hoje na 3a. DM, em virtude da corporação que pertence atender o oficio do delegado Rui Pinheiro, que solicitou a sua apresentação.

Charutaria e Bombonière Chic

Especialista, Artigos para Fumantes, Artigos para presentes, Chocolates, Fumos e Brinquedos.
Leiam Manchete, Fatos e Fotos, Grande História Universal.
Jornais do Rio, São Paulo, Salvador, maMaceio e

RUA JOÃO PESSOA, 82

De Sergipe para o Presidente Geisel

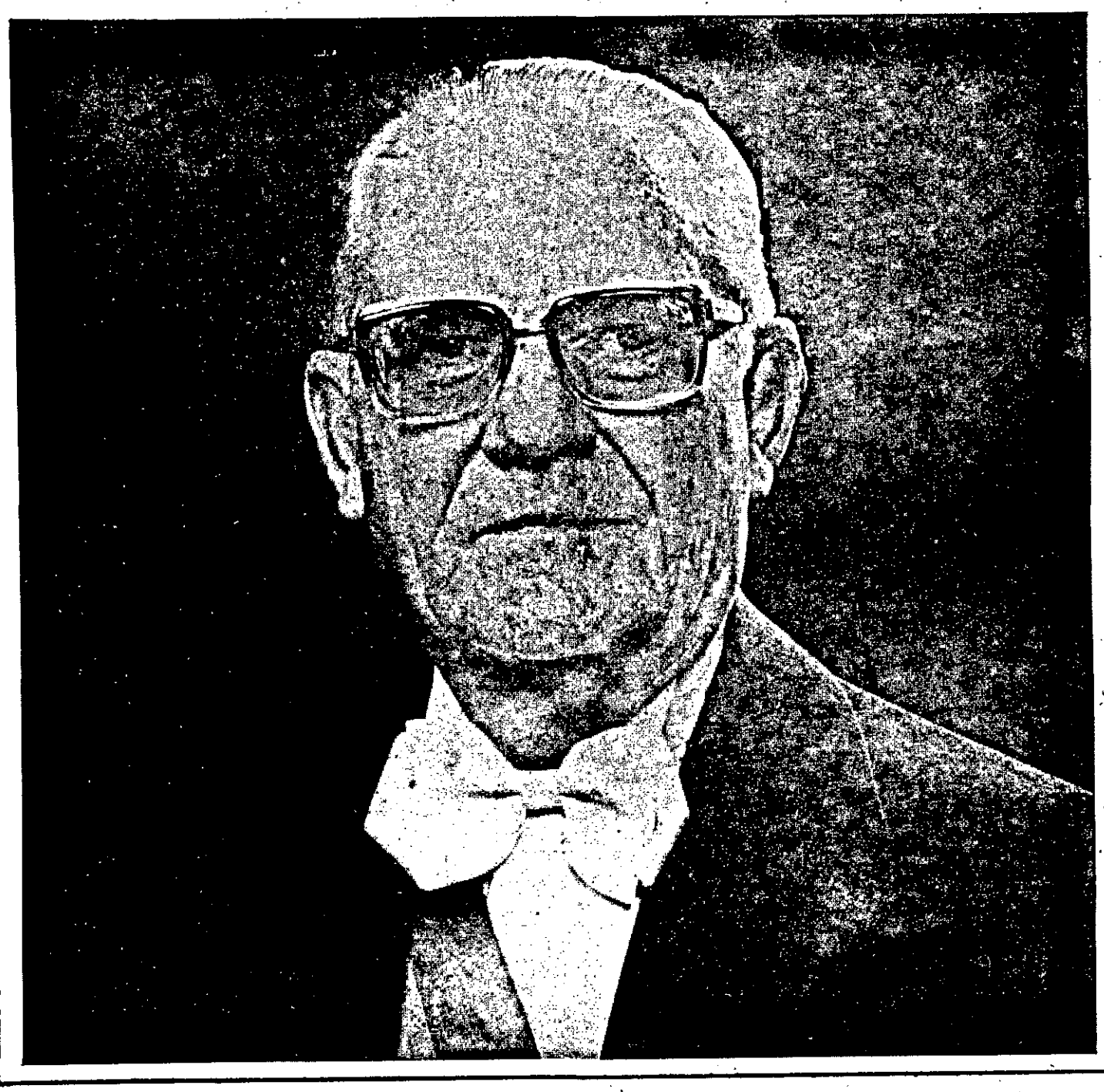

O povo e o Governo de Sergipe vêm a público para expressar o seu penhor de gratidão ao Excelentíssimo Senhor Presidente da República, General Ernesto Geisel, pela patriótica decisão de transferir para a Petrobrás os direitos de exploração das ricas jazidas de sais minerais contidas na "Área de Reserva Nacional", localizadas em Carmópolis/Se, solucionando assim, de acordo com os mais elevados interesses do País, o impasse que durante tanto tempo impedia o aproveitamento econômico daquelas riquezas, com graves prejuízos para a economia nacional e, em especial, do Estado de Sergipe.

A decisão presidencial, pelo marco que representa na história do desenvolvimento do País, certamente sensibilizará os ilustres membros do Congresso Nacional que, com a elevada missão de bem representar os anseios do povo e das comunidades políticas brasileiras, saberão apor a sua chancela àquela iniciativa do primeiro mandatário da República.

Assim, a nossa fé inabalável no futuro do nosso Estado renova-se hoje, diante da posição assumida pelo ínclito Chefe da Nação, que sempre se revelou, como agora, um intransigente defensor do patrimônio nacional.

A iniciativa presidencial, descortina, pois, um novo horizonte para a comunidade sergipana, porque lhe garante a emancipação econômica tão almejada e assegura ao Estado a sua integração ao processo de desenvolvimento do Brasil.

E, em contrapartida, Sergipe oferece ao Brasil as imensas riquezas minerais existentes no seu subsolo, entre as quais se destacam os sais de potássio, de magnésio, de sódio, ao lado do calcário de excelente qualidade, do petróleo, e do gás natural, que asseguram a implantação de um grande complexo de Indústrias Químicas de Base e Petroquímicas, que certamente irão libertar o País de pesados encargos com a importação de fertilizantes potássicos, nitrogenados e de outros insumos básicos indispensáveis ao fortalecimento da economia do País.

Aracaju, 03 de junho de 1976

José Rollemberg Leite
—Governador do Estado—

João de Barros

Amanhã é Dia do "Miss Sergipe 76

Finalmente amanhã, acontecerá a tão esperada "festa da beleza", com oito lindas garotas concorrendo ao título de "MISS SERGIPE" e a responsabilidade de representar o nosso Estado, no Concurso "MISS BRASIL, que acontecerá dia 19 de junho em Brasília, no Ginásio de Esportes "Presidente Médici".
Para a nossa festa de amanhã, todas as providências já foram tomadas: construção da passarela, que terá a forma da letra U... iluminação externa que será instalada pela Prefeitura Municipal... decoração do ambiente... participação musical da Orquestra "Máquina da Música" (Brasa 10) e o cantor Valdir Serrão... ensaio geral que será realizado hoje, de portas fechadas pela "expert" Leda Paixão... maquiagem de "Helena Rubinstein"... esquema de segurança e policiamento, a cargo do comando da Polícia Militar do Estado de Sergipe... e outros babados mais.
Hospedado no Hotel Jangadeiro, já se encontra desde ontem, o apresentador oficial do certame, JOSÉ ANTONIO BACELAR, "from" Bahia, que ontem também participou do coquetel que o sr. Fernando Mendonça ofereceu à imprensa sergipana em sua residência.
No mais, é a euforia das candidatas e principalmente da nossa gente (que temos certeza) lotará as dependências do "Charles Moritz", que será pequeno para abrigar o grande público. E é bom lembrar, que sua presença é indispensável...

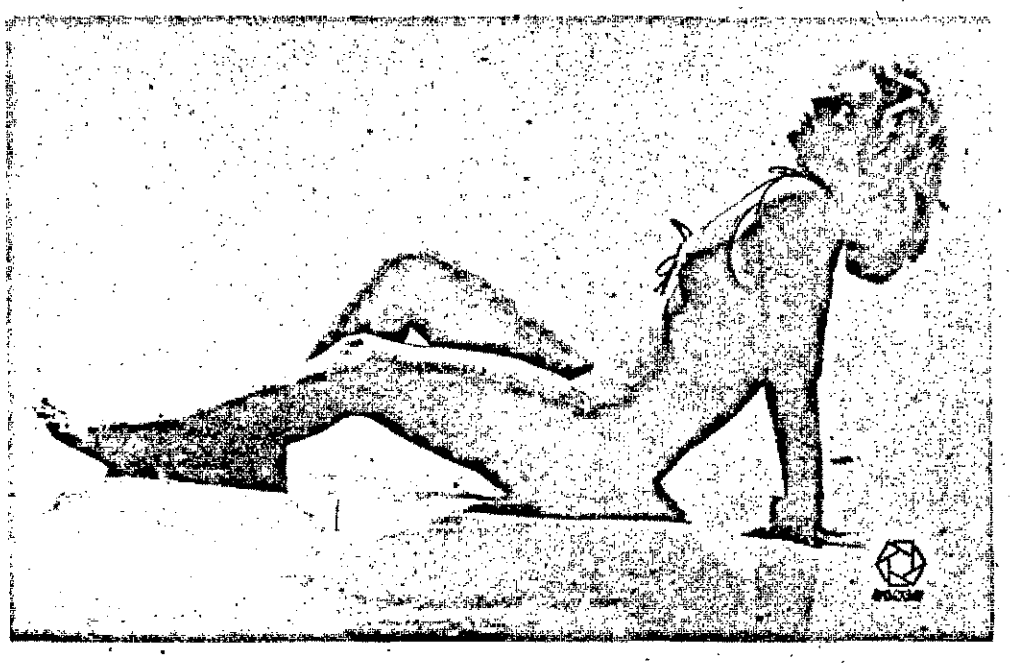

Srta. WILMA PRATA, Miss Associação Atlética de Itabaiana, uma das oito presenças na passarela da beleza, na grande festa de amanhã (fot-Lineu).

Informações sobre o concurso

1—Os ingressos até amanhã às 12 horas, serão vendidos na Rádio Cultura de Sergipe (rua Propriá) e Loja "O Gavetão" (rua Laranjeiras), ao preço de 20 cruzeiros (arquibancada) e 40 cruzeiros (cadeira de pista). A partir das 18 horas, os ingressos serão vendidos na portaria do "Charles Moritz";

2—Os portões para acesso ao público ao local do desfile, serão abertos às 19:30 horas, e o concurso será iniciado às 21 horas, ao som da Orquestra Máquina da Música, e apresentação de José Antonio Bacelar;

3—No Concurso "Miss Sergipe 76", teremos as participações prestigiosas de "HELENA RUBINSTEIN", "CATALINA", "INDÚSTRIA DE AMIDO GLUCOSE S/A", "SEAGRAM"—D.B.L." e órgãos de imprensa do nosso Estado, a quem registramos os nossos sinceros agradecimentos.

4—Também registramos os nossos agradecimentos à firma "ORNATUS—Flores Naturais", ao companheiro LUIZ TRINDADE, responsável pela parte comercial da festa, a Carlos Trindade, à sra. AIDA SUCUPIRA do Sesc pelo apoio, ao Departamento de Obras da Prefeitura Municipal de Aracaju, ao Comando da Polícia Militar do Estado, aos participantes interestaduais e a todos que direta e indiretamente estão emprestando a sua ajuda.

O representador oficial, JOSÉ ANTÔNIO BACELAR, "from" Bahia, já presente em nossa cidade, se prepara para a festa de amanhã.

Sr. e Sra. JOSÉ TRINDADE, presidente da Associação Cultural e Recreativa Boquinhense, padrinhos da candidata da terra da laranja, srta. Ana Mary.

Nossas candidatas

- Srta. GARDÊNIA MARIA MANQUEIRA (Miss Vasco Esporte Clube)
- Srta. CELMA VIDAL (Miss Cidade de São Cristovão)
- Srta. JERUSA ARAÚJO (Miss Colégio "Pio X")
- Srta. WILMA PRATA (Miss Assoc. Atlética de Itabaiana)
- Srta. ANA MARY (Miss Assoc. Cultural de Boquim)
- Srta. MARIA PUREZA DIAS (Miss Lagarto)
- Srta. ELIZABETE DE PONTES (Miss N.Sra. das Dores)
- Srta. LÚCIA MARIA (Miss Club Sportivo Sergipe)

QUEM SERÁ A REPRESENTANTE SERGIPANA NO "MISS BRASIL"?
VOCÊ SABERÁ AMANHÃ, ÀS 21 HORAS, NO GINÁSIO "CHARLES MORITZ"
CONCURSO "MISS SERGIPE 76"
A FESTA DA BELEZA SERGIPANA... CONTAMOS COM VOCÊ.

filmes do dia

CINE PALACE
HOJE
15-17-19-21 hs

Charles Bronson
James Coburn
LUTADOR DE RUA

CINE ARACAJU
A melhor programação da cidade
HOJE
Horários: 14 - 16 - 19 - 21 horas

apresenta
MANDINGO
CÔR DE LUXE

CINE VITORIA
HOJE

Cine Rio Branco
HOJE
UM FILME EXCITANTE, DIFERENTE, NOVO!

ROBERT MITCHUM
TAKAKURA KEN
OPERAÇÃO YAKUZA
BRIAN KEITH como "Tanner"
18 ANOS
Roteiro por PAUL SCHRADER and ROBERT TOWNE
Música de DAVE GRUSIN
Produzido e dirigido por SYDNEY POLLACK
PANAVISION® TECHNICOLOR
A Warner Communications Company

Pescart quer agrupar as Colônias de Pesca

O engenheiro agronômo José Azevedo Dias, Coordenador do PESCART, Plano de Assistência à Pesca, diz que o objetivo do órgão em Sergipe é agrupar as Colônias que em tempos idos vinham desenvolvendo suas atividades com os grupos unidos. No entanto com o passar do tempo, esses grupos foram ficando fracos, se tornando fragmentados, de maneira que se tornou necessário um corpo técnico com a finalidade de agrupar esses colonos, a fim de que pudessem atingir o objetivo proposto pelas Colônias. As áreas em que o Pescart vem desenvolvendo suas atividades, são as Colônias Z-1, com a área de Aracaju, Barra dos Coqueiros, Laranjeiras, Nossa Senhora do Socorro, Maruim, Santo Amaro, Pirambu e Carmopólis.

A Z-2, sediada em São Cristovão, com área de São Cristovão e Itaporanga. A Z-7 sediada em Neópolis, com área de Neópolis, Ilha das Flores e Brejo Grande.

As dificuldades que atualmente o PESCART vem encontrando em desenvolver suas atividades, como se propõe o plano em Sergipe, é que as Colônias não estão realmente agrupadas, como deveriam estar e os técnicos que vem desenvolvendo atividades junto a essas colonias, estão procurando reestruturar esse grupo de elementos, não só no campo social, como também no campo econômico." Afirmou o coordenador do órgão, dizendo que nas Colônias se vem incrementando determinadas atividades para comercialização do pescado, como também juntamente às agências bancárias lutando-se para se adquirir financiamentos. Em função dessa falta de organização das colonias, é que os créditos praticamente estão fechados, e só voltando a funcionar desde quando elas estejam em condições de serem pessoas juridicas.

Nova Diretoria da Sociedade Sergipana de Pediatria

A Sociedade Sergipana de Pediatria reunida anteontem em assembléia geral elegeu a sua nova diretoria que irá reger os destinos da Sociedade, pelo período 1976/1978, ficando assim constituida:
Presidente — Prof. Paulo Freire de Carvalho; Vice-Presidente — Dr. Bráulio de Abreu Filho; 1o. Secretário — Dr. Byron Ramos de Oliveira; 2o. Secretário — Dra. Stella Santana; 1o. Tesoureiro — Dr. Antônio Carvalho da Paixão; 2o. Tesoureiro — Dra. Magali do Prado Carvalho.

Sergipe ganhará novo laboratório

A Sudope está construindo um laboratório de Análise de Água e Despejo Industrial, no Instituto de Tecnologia e Pesquisas do Estado, destinado aos estudos e pesquisas da preservação do meio ambiente e proteção da fauna e flora. Ficará à disposição da Comissão Executiva de Controle da Poluição e os seus equipamentos estão avaliados em Cr$ 350 mil cruzeiros.

CURTINBRA—CURTUME INDUSTRIAL DO NORDESTE DO BRASIL S/A

C.G.C. M.F. No. 13.073.580/0001
ASSEMBLÉIA GERAL ORDINÁRIA

Aos 24 (vinte e quatro) dias do mês de maio de 1976, na sede social do CURTINBRA—Curtume Industrial do Nordeste do Brasil S/A, localizada no km 116 da BR—101, no município de Itaporanga d'Ajuda em Sergipe, às 10 horas, reuniram-se em Assembléia Geral Ordinária em segunda Convocação, os acionistas desta Sociedade Anônima, com a presença de acionistas que, representam mais de dois terços do capital com direito a voto conforme assinaturas constantes do Livro Próprio. Assumindo a direção dos trabalhos de conformidade do Artigo 22o. dos Estatutos Sociais o Dr. JOSÉ GUSTAVO CISNE PESSOA, Diretor Executivo, convidou a mim JOSÉ MARIA CISNE PESSOA, para secretário, ficando assim a mesa constituída. O sr. Presidente verificando o comparecimento de acionistas em número legal com direito a voto, declarou instalados os trabalhos desta Assembléia Geral Ordinária, convocada conforme editais publicados no Diário Oficial do Estado de Sergipe e no Jornal da Cidade dos dias, 18, 20 e 21 de maio de 1976, respectivamente cujo teor foi lido em voz alta e que a seguir se transcreve: Ficam convidados os Acionistas do CURTINBRA—Curtume Industrial do Nordeste do Brasil S/A, a se reunirem, em Segunda Convocação, em Assembléia Geral Ordinária, às 10 horas, do dia 24 de maio de 1976, em sua sede social, no km 116 da BR—101 — município de Itaporanga d'Ajuda, em Sergipe, a fim de aprovarem o Relatório da Diretoria, o Balanço, a Conta de Lucros e Perdas e o Parecer do Conselho Fiscal, relativos ao exercício social de 1975, e ainda elegerem os Membros do Conselho Fiscal e Suplentes. Outrossim, esclarecemos que acha-se à disposição dos Senhores Acionistas, em sua sede social, toda a documentação a que se refere o art. 99 do Decreto 2627, de 26 de setembro de 1940. Itaporanga d'Ajuda, 18 de maio de 1976. Ass. JOSÉ GUSTAVO CISNE PESSOA. A seguir, o sr. Presidente determinou que se procedesse à leitura, o que foi feito por mim secretário, em voz alta, do Relatório da Diretoria, Balanço do Ativo e Passivo, Conta de Lucros e Perdas e Parecer do Conselho Fiscal referentes ao exercício social encerrado em 31/12/75. Finda a leitura e novamente com a palavra, o sr. Presidente submeteu à discussão os documentos recém lidos. Como ninguém se manifestasse, passou-os à votação com exclusão dos legalmente impedidos, apurando-se a respectiva aprovação, por unanimidade e sem quaisquer restrições ou reservas, por parte de todos os demais presentes. Procedeu-se a seguir a eleição do Conselho Fiscal, aprovando-se a escolha dos seguintes senhores, para ocupar os respectivos cargos: CONSELHO FISCAL — Efetivos: ERNANE OLIVEIRA LIMA, brasileiro, casado, engenheiro, portador da Carteira de Identidade sob o no. de registro 285268, expedida pela Secretaria de Polícia e Segurança Pública do Estado de Sergipe e CPF no. 034115835, residente à Av. Augusto Maynard, no. 64, na cidade de Aracaju, Estado de Sergipe; PAULO FERNANDO LOBO MOTA DA SILVA, brasileito, casado, químico, portador da Carteira de Identidade sob o no. de registro 479740, expedida pela Secretaria de Polícia e Segurança Pública do Estado de Pernambuco, e CPF no. 005144624, residente no Conjunto Recanto do Sol — Rua C, no. 81, na cidade de Aracaju, Estado de Sergipe; REGINA HELENA VASCONCELOS LINS SILVA, brasileira, casada, economista, portadora da Carteira de Identidade sob o no. de registro 201655, expedida pela Secretaria de Segurança Pública do Estado de Sergipe, e CPF no. 051568235, residente à rua Itaporanga, no. 473, na cidade de Aracaju, Estado de Sergipe: Suplentes: HEITOR HUGO DA SILVEIRA, brasileiro, casado, engenheiro civil, portador da Carteira de Identidade sob o no. de registro 626999, expedida pela Secretaria de Segurança Pública do Estado da Bahia e CPF no. 001050904, residente à rua Senador Tomaz Rodrigues, no. 63, na cidade de Fortaleza, Estado do Ceará; VANDICK SILVEIRA, brasileiro, solteiro, administrador, portador da Carteira de Identidade sob o no. de registro 12523, expedida pelo Ministério da Guerra e CPF no. 022109244, residente à rua Hig-Sul no., 704, Bloco M, Casa 3, na cidade de Brasília, Distrito Federal; IGNÁCIO REMIGIO DE MORAIS JÚNIOR, brasileiro, casado, contador, portador da Carteira de Identidade sob o no. de registro 333764, expedida pela Secretaria de Polícia e Segurança do Estado de Pernambuco e CPF no. 005081854, residente à Av. Professor José Cândido Pessoa, no. 849, Bairro Novo, na cidade de Olinda, Estado de Pernambuco. O plenário fixou em Cr$ 5.000,00 (cinco mil cruzeiros) remuneração anual de cada conselheiro fiscal com mandato efetivo e em exercício da função. Pediu então a palavra o acionista JOSÉ JOAQUIM CISNE PESSOA e tecendo considerações sobre os efeitos da inflação nos honorários da Diretoria concluiu pela sua atualização, sugerindo a percepção de Cr$ 50.000,00 (cinquenta mil cruzeiros) mensais para o Diretor-Executivo, Dr. JOSÉ GUSTAVO CISNE PESSOA, e Cr$ 10.000,00 (dez mil cruzeiros) mensais, para cada um dos Diretores: Drs. JOSÉ AIRES LEITE e LUIZ EDUARDO DE MAGALHÃES, inclusive retroativos a partir de 01 de maio de 1976. Novamente com a palavra o sr. Presidente submeteu à discussão e à votação a proposta do acionista JOSÉ JOAQUIM CISNE PESSOA, verificando-se a seguir a sua unânime aprovação. Nada mais havendo a tratar e como ninguém mais quisesse fazer uso da palavra, o sr. Presidente determinou a lavratura desta Ata no Livro Próprio, onde depois de lida em voz alta por mim secretário e aprovada, foi assinada por todos os presentes. Ass. JOSÉ GUSTAVO CISNE PESSOA, JOSÉ AIRES LEITE, LUIZ EDUARDO DE MAGALHÃES, SERTENGE S/A—Serviços de Engenharia, JOSÉ MARIA CISNE PESSOA, JOSÉ JOAQUIM CISNE PESSOA.

Itaporanga d'Ajuda (Se), 24 de maio de 1976

Confere com o original

JOSÉ MARIA CISNE PESSOA
— Secretário—

Presidente da Transbrasil é esperado

Chegará a Aracaju no próximo dia 10 corrente, o Presidente da Transbrasil, Comandante Omar Fontana, que se fará acompanhar do Dr. João Paulo de Almeida, Diretor de Planejamento da empresa, para todo o Brasil.

O Gerente local, Sr. Josadach Alves de Albuquerque, informou que o Presidente procede de Maceió, em avião Bandeirante e chegando a Aracaju manterá audiência, às 16 horas, com o Governador do Estado, Dr. José Rollemberg Leite.

Vereador condena o "Tordon 101"

Em pronunciamento na Câmara Municipal, o vereador Jonas Amaral advertiu aos órgãos do governo estadual para o fato de se estar comercializando em Sergipe, um defensivo quimico, o "Tordon 101", que segundo o edil, é altamente prejudicial à saúde humana, dizendo que o produto é um verdadeiro agente da morte e que a CPI do Consumidor, instaurada na Câmara Federal, investiga o emprego do preparado de origem norte-americana.

Novas datas para os empréstimos do IPES

No transcorrer deste mês o IPES deverá implantar um novo sistema de empréstimos, segundo revelou o seu presidente Eraldo Aragão, adiantando que os segurados não mais dependerão dos dias determinados para os empréstimos, pois poderão consegui-los em qualquer data, desde quando possuam condições para tal.

O presidente do IPES disse ainda que, dentro em breve, será inaugurado o Serviço de Pronto Atendimento do órgão previdenciário, à rua Itabaiana. Afirmou que o mesmo funcionará durante às 24 horas do dia, com médicos de todas as especialidades de plantão, para assistirem aos segurados, que contarão com salas de pequenas cirurgias, curativos, pronto socorro, sistema de aerosol e duas ambulâncias.

Páscoa na Escola Técnica

Na próxima sexta-feira, dia 04 às 17,30 hs. no Auditório Pedro Braz, funcionários, professores e alunos da Escola Técnica Federal de Sergipe, estarão celebrando sua Eucaristia Pascal, sendo grandes as atividades de preparação para êste evento, segundo o professor Walter João Dantas.

SENAI promove aprendizagem industrial

Cursos de Aprendizagem Industrial, nas especializações de Mecânica Geral, Eletricidade, Automóvel e Carpintaria, serão realizados pelo Senai, onde as inscrições estão abertas no período de 7 a 25 do corrente e nos horários de 8 às 11 e 14 às 17 horas, no Centro de Formação Profissional Coelho e Campos, à rua Propriá, 201. Os candidatos devem ter idade minima de 14 anos e estar ou ter concluido a 6a. série do 1o. grau.

COMPANHIA DE SANEAMENTO DE SERGIPE

Aracaju, 03 de junho de 1976

AVISO

A Companhia de Saneamento de Sergipe — DESO, informa aos candidatos inscritos nos testes do dia 7 do corrente às 14 horas, para preenchimento de vagas de Escriturário, Auxiliar Executivo e Técnico em Contabilidade, que os mesmos serão realizados no dia e hora acima mencionados, porém com a transferência do local: do Conservatório de Música, para o Estádio Lourival Baptista.

Pela Direção

Otávio de Melo Dantas
Relações Públicas

BRASIL DESPEDE-SE HOJE

GUADALAJARA (MÉXICO) — A Seleção do Brasil que de maneira invicta conquistou o torneio comemorativo ao Bicentenário dos Estados Unidos, despede-se hoje de seu giro pelo exterior, jogando nesta cidade, contra a Seleção Mexicana, num amistoso que tem início previsto para as 20h45m (23h45m do Brasil). A delegação brasileira que encontra-se hospedada no Hotel Caribe Suite, começará a viagem de volta ao Brasil amanhã, pela manhã, pelo vôo 927 da Mexicana para Cidade do México. Na capital, o vôo para o Rio, será o 871 da Varig, com previsão de chegada ao Galeão, às 5 horas de domingo.

A EQUIPE

Parece que o time que mais impressionou ao técnico Osvaldo Brandão durante os jogos da Copa do Atlântico e do Torneio Bicentenário dos Estados Unidos, foi o que terminou o jogo contra a Itália, pois pretende manter a mesma equipe no amistoso que resta, hoje, exceção da ponta canhota, devido à dispensa de Lula que já retornou ao Brasil por se encontrar contundido. O provável time para hoje: Leão; Getúlio, Miguel, Beto Fuscão e Marco Antonio; Givanildo, Rivelino e Zico; Gil, Roberto e Edu.

CONGRATULAÇÕES

A delegação recebeu telegrama do Presidente Ernesto Geisel, com os cumprimentos pela conquista do torneio. A mensagem é dirigida ao técnico Osvaldo Brandão e tem o seguinte texto: "Receba minhas efusivas congratulações pela brilhante conquista da Taça Bicentenário da Independência dos Estados Unidos, extensivas a todos os integrantes do selecionado. Cordiais cumprimentos".

Os jogadores decidiram prestar uma homenagem ao ex-jogador Gerson antes da partida de hoje, em Guadalajara. Lembraram-se de que foi no México que Gérson disputou sua última partida pela Seleção Brasileira no exterior, em 70. Depois da Copa, o atual comentarista esportivo voltou à Seleção, mas só jogou por ela no Brasil.

Valdir Peres e Gil chegando em Guadalajara

Dórea desaprova os itabaianenses

LAGARTO — O diretor Édson Dórea de Carvalho (Edinho), contesta ao saber que os dirigentes do Itabaiana criticam a defesa do Lagarto, por ter jogado com violência. Segundo o homem forte do Lagarto, sua defensiva jogou normalmente, não havendo motivo para a existência dos comentários feitos pelos itabaianenses.

O dirigente esmeraldino, por outro lado, diz não ter ficado muito satisfeito com a arbitragem, tendo em vista a não marcação de "um gol legítimo assinalado por intermédio de Piranha, e não confirmado pelo juiz".

Por sua vez, o técnico Ayrton Rocha considera como boa a oportunidade de enfrentar o "tubarão da praia" depois de amanhã, no Estádio Paulo Barreto.

— Até hoje, aquela derrota que sofremos no Batistão, no turno de classificação, não me convenceu. Domingo, temos excelente oportunidade para nos reabilitarmos, vingando assim daquele revés que muito deu o que falar (Ayrton Rocha).

O treinador do Lagarto que ficou satisfeito com a atuação do time que empatou com o Itabaiana, não vai modificá-lo, "indo mantê-lo por achar o ideal para conquistar a primeira vitória no returno". Na tarde de hoje, no Estádio Paulo Barreto, os lagartenses fazem o apronto final.

Rei Pelé (XII)

1961

	Gols
08/01 — Santos, 6 x Uberlandia, 1	2
11/01 — Santos, 10 x Guarani, 2	2
14/01 — Santos, 3 x Colo-Colo, 1	2
18/01 — Santos, 2 x Seleção da Colômbia, 1	**2**
22/01 — Santos, 7 x Saprisa (Costa Rica), 3	1
25/01 — Santos, 3 x Herediano (Costa Rica), 0	1
29/01 — Santos, 4 x Seleção da Guatemala, 1	2
22/02 — Santos, 6 x América (México), 2	2
05/03 — Santos, 3 x Fluminense, 1	2
11/03 — Santos, 7 x Flamengo, 1	3
01/04 — Santos, 4 x Botafogo (Rio), 2	2
05/04 — Santos, 3 x Atlético Mineiro, 1	2
10/04 — Santos, 6 x América (Rio), 1	1
01/06 — Santos, 8 x Dasel (Basiléia), 2	2
03/06 — Santos, 6 x Wolfsburg (Alemanha), 3	2
07/06 — Santos, 6 x Racing (França), 1	2
09/06 — Santos, 6 x Olimpique Lion, 2	2
11/06 — Santos, 1 x Seleção Israel-Telaviv, 1	1
13/06 — Santos, 5 x Racing (França), 4	1
15/06 — Santos, 6 x Benfica, 3	2
18/06 — Santos, 3 x Juventus (Itália), 1	1
21/06 — Santos, 5 x Roma, 0	2
24/06 — Santos, 4 x Internazionale, 1	1
26/06 — Santos, 8 x Karlsrube (Alemanha), 6	3
28/06 — Santos, 3 x AEK (Grécia), 0	1
30/06 — Santos, 3 x Panathinaikos, 2	2
06/08 — Santos, 4 x Jabaquara, 0	1
09/08 — Santos, 3 x Guarani, 1	1
13/08 — Santos, 7 x Noroeste, 1	3
16/08 — Santos, 5 x Corintians, 1	1
19/08 — Santos, 6 x XV de Piracicaba, 1	3
30/08 — Santos, 8 x Olímpicos (Santa Catarina), 0	5
03/09 — Santos, 6 x São Paulo, 3	4
06/09 — Santos, 10 x Juventus, 1	5
10/09 — Santos, 3 x Botafogo (Ribeirão Preto), 0	1
13/09 — Santos, 5 x Esportiva de Guaratinguetá, 1	4
17/09 — Santos, 6 x Portuguesa de Desportos, 1	4
28/09 — Santos, 4 x Racing (Argentina), 2	2
01/10 — Santos, 1 x Newell's (Argentina), 1	1
04/10 — Santos, 3 x Colo-Colo, 2	1
08/10 — Santos, 3 x Colo-Colo, 1	1
15/10 — Santos, 4 x Botafogo (Ribeirão Preto), 1	1
18/10 — Santos, 5 x A. A. Portuguesa, 2	2
28/10 — Santos, 3 x Portuguesa de Desportos, 1	2
01/11 — Santos, 3 x Juventus, 1	1
04/11 — Santos, 4 x Taubaté, 2	1
08/11 — Santos, 4 x Esportiva de Guaratinguetá, 0	3
11/11 — Santos, 6 x América (Rio), 2	2
15/11 — Santos, 1 x Flamengo, 1	1
21/11 — Santos, 6 x América (Rio), 1	2
26/11 — Santos, 4 x Comercial, 1	1
29/11 — Santos, 2 x Palmeiras, 3	1
06/12 — Santos, 4 x Noroeste, 2	2
10/12 — Santos, 7 x XV de Piracicaba, 2	3
13/12 — Santos, 6 x Ferroviária, 2	2
16/12 — Santos, 4 x São Paulo, 1	1
27/12 — Santos, 5 x E. C. Bahia, 1	3

Esporte Náutico, ganhou Federação

Álvaro Bezerra, primeiro presidente da "FSDN"

Numa histórica reunião realizada na noite da última terça feira, na sede do late Clube de Aracaju, com as presenças de representantes daquela agremiação, Cotinguiba, Sergipe, Aracaju e Clube dos Pescadores Amadores de Molinetes do Estado de Sergipe, foi criada a Federação Sergipana de Desportos Náuticos. Seu primeiro presidente, Álvaro Bezerra, viaja no próximo dia 16 para o Rio de Janeiro, a fim de regularizá-la junto à CBD.

Segundo os clubes responsáveis pela fundação da FSDN, o principal objetivo daquela entidade, é estimular e desenvolver o esporte da vela e motor, remo, natação, saltos ornamentais, water-polo e pesca, reforçando, assim, a atual política esportiva implantada no país pelo presidente Geisel.

POSSE DA DIRETORIA

Os dirigentes da Federação Sergipana de Desportos Náuticos serão empossados nos seus cargos às 20h30m da próxima segunda feira, numa importante reunião programada para o late Clube de Aracaju, onde, provisoriamente, funcionará a sede da mais nova Federação do Estado. Nestes próximos dias, diretores da FSDN, terão uma audiência com o Governador José Rollemberg Leite, quando solicitarão um local para instalar a sede daquela entidade.

A primeira diretoria da FSDN, está assim constituída: Presidente — Álvaro Bezerra; vice-Presidente Administrativo — José Canabrava de Mendonça; Vice-Presidente Técnico — Manoel Luiz de Oliveira; Diretor de Patrimônio — Murilo Chagas Fontes. CONSELHO SUPREMO — José Carlos de Souza, Herculino Gentil, Djalma Silva Menezes, Carlos Silva e Adalberto Cardoso. TRIBUNAL DE JUSTIÇA DESPORTIVA — Dr. Antonio Góes, João Augusto Gama da Silva, Nilo Alberto Jaguar, Valmir Teles do Nascimento, Fernando Santos Oliveira, Antonio Newton de Oliveira Porto, Raimundo da Costa Monte, Matias Paulino, Thomaz Vicente Caldas e José Rosa de Oliveira Neto.

WELLINGTON ELIAS COMENTA

Está em euforia o futebol alagoano. Na última quarta feira, naturalmente que fazendo sua média de todo-poderoso protetor do futebol nordestino (exceção da Bahia que a ele não se curva), o Rubem Moreira telefonou para o Presidente Cleto Marques e para o próprio Governador do Estado dando a grande notícia de que Alagoas teria MAIS UM CLUBE na Taça de Prata, claro que o Clube de Regatas Brasil—CRB. Não é de agora que dirigentes, políticos e o Executivo Estadual lutam para colocar mais um clube alagoano no maior campeonato do mundo — o BRASILEIRÃO. Certos de que somando e se dando as mãos os homens tendem a conseguir o que desejam na luta que empreendem, as forças vivas da Terra dos Marechais continuam assim colocando o nome do Estado das Alagoas em evidência e em notório desenvolvimento. Convencidos naturalmente de que as brigas do futebol devem ser exercitadas nas quatro linhas de um gramado os dirigentes alagoanos cá fora se entendem ou brigam em alto nível de educação, convencidos de que acima deles está o interesse do bravo Estado nordestino.

Enquanto isso, aqui em Sergipe, cartolas e cartolinhas carregando Réis nas Barrigas se apavonam e procuram apenas entravar a marcha progressista de um futebol que vive capengando, em crises constantes, crises de mentalidade, o que é pior e mais inconcebível. Até agora quando está na FSD um jovem desvinculado de compromissos inconfessáveis, sem atrelar o futebol à política eleitoreira, alguns recalcitrantes procuram na surdina, nos desvãos da noite e em conspiração absurdas derrubar paulatinamente o atual Presidente. Trabalho de bastidores, renúncias, ameaças veladas, sei lá, tudo girando em torno de vingança contra aquele que assumiu os destinos do nosso futebol inspirado num compromisso de sanear na base, nos alicerçes administrativos da FSD a imagem de um futebol onde a própria Imprensa Esportiva — a independente — sofre perseguições as mais torpes porque cronistas que não aceitem determinadas tutelas devem ser SILENCIADOS.

Por essas e outras é que Alagoas já vai colocar mais um clube na Taça de Prata, o mesmo acontecendo no Rio Grande do Norte com o América e o ABC já garantidos pela CBD. Ninguém duvide se a Paraíba e o Piauí, o Maranhão, enfim, esses pequenos Estados trabalham e procuram agredir futebolisticamente e, já em 76, poderão ter dois clubes na Taça de Prata. E o futebol sergipano? Bem, o futebol sergipano continuará preocupado apenas em briguinhas de dirigentes, cartolas que conseguem calar cronistas e os pobres dos jogadores apontados como "culpados" de derrotas e perda de títulos, tudo isto para que na hora do triunfo e da glória, o dirigente, o cartola e o conselheiro possam ser, isto sim, apontados como os grandes ARTIFICES, extraordinários salvadores do futebol sergipano. Hoje, coleguinhas que estão vibrando com o meu silêncio-radiofônico poderão ser as vítimas no amanhã, porque, e de resto, esses homens não querem ver o futebol progredir através da crítica honesta e construtiva (ainda que forte), mas querem ver o futebol sergipano com uma "IMPRENSA CONSENTIDA". Nota DEZ para Alagoas e nota ZERO para os pseudos "salvadores" do futebol de Sergipe.

Ouça e veja diariamente, Wellington Elias na TV Atalaia, Canal 8, às 18hs50m, no programa Camisa 8.

Senhor do Bomfim venceu o S. José

A equipe de handebol feminino do Colégio Senhor do Bomfim, ao vencer o time de igual categoria do Colégio Patrocínio São José, pela contagem de 4 a 2, na quadra de esportes deste, conquistou o troféu jornalista "Jurandi Santos". Djalene e Acácia, dois cada, para o Sr. do Bomfim e Jane Marrir para o São José foram as artilheiras do jogo.

As duas equipes utilizaram as seguintes atletas: SR. DO BOMFIM — Alzenir, Selma, Djalene, Leila, Acácia, Ana Lúcia, Rivanilda, Cleide, Núbia e Rosenilda. SÃO JOSÉ — Glória, Jane Marrir, Isa, Eveline, Patrícia, Ruth, Dora e Iracema.

Na preliminar, a equipe de voleibol masculino do Jackson de Figueiredo venceu a do São José por 3 "sets" a 1, com parciais de 15x8, 15x12, 12x15 e 15x13. JACKSON — Suely, Isa, Leda, Lúcia, Elisa e Normélia. SÃO JOSÉ — Iracema, Nádia, Márcia, Dolores, Sandra, Isaura e Zilda.

CSM e Estanciano, acertam amistosos

O Centro Sportivo Maruinense, enquanto a Federação Sergipana de Desportos não providencia a disputa de um torneio reunindo os clubes desclassificados, tenta conseguir amistosos para manter o time de profissionais em forma. Depois de amanhã, a equipe alvinegra joga contra o Centro Social Esportivo, de Palmeira dos Índios, no interior alagoano. Nesse amistoso, o técnico do CSM, João Gomes, estará testando alguns valores do futebol maruinense e que deverão ser aproveitados no campeonato sergipano do próximo ano.

O Estanciano, outro time que não foi bem sucedido no campeonato deste ano, também vai cumprir amistoso depois de amanhã. Desloca-se até à cidade de Itabaianinha, indo enfrentar a equipe amadora do Vila Nova local, considerada como uma das melhores formações do interior sergipano.

REGINALDO NO SERGIPE

O técnico Alberto Menezes, em tempo record para o futebol sergipano, a exemplo do que aconteceu com Zequinha, acredita que terá o atacante Reginaldo, recém chegado do Botafogo, da Bahia, no "clássico" de depois de amanhã, contra o Confiança. Se isto acontecer, o dianteiro do alvirrubro baiano, entrará pela extrema esquerda, com Paulo César voltando à condição de reserva.

O presidente Aerton Silva, do Sergipe, na manhã de ontem, por via aérea, enviou o contrato do jogador para o devido registro na CBD, e à tarde, por volta das 14h15m, era cientificado de que o documento já tinha chegado ao Rio. O dirigente rubro está convicto de que a transferência de Reginaldo será concedida ainda hoje.

GRUPO DOS "CARDEAIS"

Na administração do professor Roberto Neves, o qual terá como vice-presidente o médico Lauro Maia, o nome cotado para ser presidente do Conselho Deliberativo, é o do atual presidente administrativo, advogado Aerton Silva.

— A minha pretensão em ser presidente do Conselho Deliberativo do Sergipe, é visando a criação de um órgão com 51 membros, denominado de o "Grupo dos Cardeais", prestando assim uma homenagem ao desaparecido Eduardo Abreu, o homem responsável pela minha ida para o Sergipe, transformando-me num autêntico rubro — disse Aerton Silva.

Segundo o dirigente do "mais querido", cada um destes novos conselheiros contribuirá cada, com a soma de Cr$ 500,00, "sendo um lastro financeiro que terá o futuro presidente, a fim de que não enfrente problemas como estes que eu e outros tivemos pela frente".

Enquanto isso, o técnico Alberto Menezes, acreditando na chegada da condição de jogo do ponteiro esquerdo Reginaldo, comanda coletivo apronto às 15h30m de hoje, no "mundão" do bairro Siqueira Campos, quando espera deixar o time pronto para enfrentar o Confiança depois de amanhã. O "retiro" dos rubros começa às 22h de hoje, nas próprias dependências do Estádio João Hora.

ZÉ LUIS RETORNA

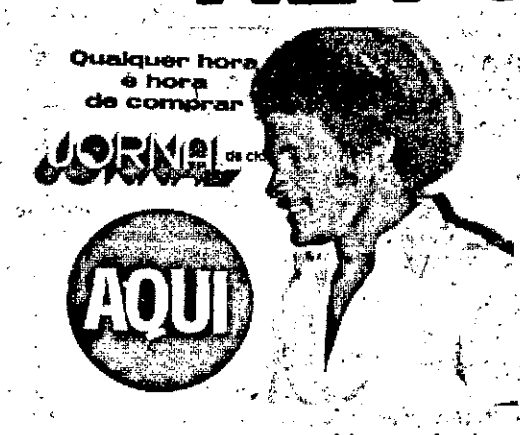

O Departamento Médico do Confiança na manhã de ontem liberou o goleiro Zé Luiz que, de imediato, através do supervisor Isnaldo Rodrigues, foi entregue ao técnico Edmur Cruz. O arqueiro que a Imprensa considerou como o melhor do futebol sergipano na última temporada, participa do coletivo da tarde de hoje e se nada sentir, enfrenta o Sergipe depois de amanhã.

Samuca e Luiz Carlos foram as baixas do Confiança, na partida de anteontem, contra o Vasco. Ambos foram examinados na tarde de ontem, na "Casa do Atleta", sendo bem possível que sejam poupados no coletivo apronto de hoje, a fim de não agravarem as contusões. O treinador proletário pretende escalar a mesma equipe que goleou o Vasco.

ESQUERDINHA NA MIRA

Os dirigentes do Confiança, julgavam que fosse possível estrear o atacante Esquerdinha, do Galícia, no jogo de depois de amanhã, contra o Sergipe, no famoso "clássico das multidões". O clube "granadeiro" prometeu liberá-lo após o jogo de domingo passado, contra o Atlético de Alagoinhas, decidindo agora, que isto somente será possível depois de amanhã, tendo em vista a necessidade de contar com o atacante na partida contra o Vitória, quando o Galícia coloca em jogo suas últimas esperanças.

Esquerdinha vem permutado pelo ponteiro direito Tom que já se encontra em Salvador, treinando no Galícia, tendo por sinal agradado à direção técnica, conforme informações recebidas na manhã de ontem, pelo diretor Isnaldo Rodrigues. O atacante baiano, caso o Galícia seja derrotado no próximo domingo, no dia seguinte poderá chegar em Aracaju, a fim de se incorporar ao time do bairro Industrial.

Os jogadores do Confiança, após a vitória de anteontem, sobre o Vasco, foram homenageados com um jantar no restaurante "A Cabana", localizado na praia de Atalaia. O técnico Edmur Cruz dispensou a física desta manhã, preferindo realizar apenas o coletivo que está marcado para as 16h, no Estádio Sabino Ribeiro.

Ita conta com vários problemas

ITABAIANA — Como o ponteiro esquerdo Everaldo não vem rendendo o suficiente, é bem possível que o técnico Marcelo Bezerra, no jogo de depois de amanhã, contra o Vasco, escale Roberto como ponteiro esquerdo. As conclusões serão tiradas durante o apronto que os itabaianenses estarão fazendo na manhã de hoje, no Estádio Presidente Médici.

Everaldo continua sem contrato com o Itabaiana e ao ser convidado para discutir as bases para assinar novo compromisso, solicitou Cr$ 4 mil mensal entre luvas e ordenado. A proposta continua sendo estudada, com a diretoria serrana aproveitando o período da opção.

O meio campista Tatica, depois de cumprir suspensão automática no jogo contra o Lagarto, tem sua volta anunciada. Isto criou uma dúvida para a direção técnica que não pretende ficar sem o concurso de Cipó, que poderá ser deslocado para a extrema direita.

Adeildo que não está totalmente recuperado, mesmo assim continua sendo o reserva de Ténisson, no momento em grande forma e não querendo perder a posição. Quem anda satisfeito com a atual forma técnica do ex-jogador do América, de Propriá, é o técnico Marcelo Bezerra, pelo motivo de poder contar com dois bons valores para aquela posição.

Os jogadores do Itabaiana, depois do apronto desta manhã, no Estádio Presidente Médici, serão levados para o Aruanda Clube para um banho de piscina. A concentração será iniciada às 22 horas de hoje, na "Casa do Atleta".

Duda ameaçado de não ir a Lagarto

Duda, por não se encontrar na plenitude de sua forma física, deve ficar ausente do jogo de depois de amanhã, contra o Lagarto, quando o Cotinguiba parte em busca da reabilitação. O médico Paulo Barreto Júnior, a fim de evitar o que aconteceu no último domingo, só vai liberar o jogador para o Departamento Técnico, quando ele estiver totalmente recuperado.

— Acredito que Duda não participe do jogo de domingo contra o Lagarto. A fim de evitar o que aconteceu no último domingo, quando concedendo entrevista a uma emissora local disse que estava jogando na base do sacrifício, o Departamento Médico decidiu somente liberá-lo quando estiver curado clinicamente (Cleandro Barreto).

A surpresa da física comandada na manhã de ontem pelo fisicultor Cleandro Barreto, foi a presença de Pepeta, participando de todos os treinamentos, e nada sentindo no joelho direito.

Pepeta será bastante exigido por Ariston Dias, durante o coletivo da tarde de amanhã (hoje), na Fazenda Nova, e se nada sentir, deverá voltar ao time — disse Cleandro Barreto.

O lateral direito Camilo, com três cartões amarelos, pela obrigação de cumprir suspensão automática, estará ausente do jogo contra o Lagarto. Oliveira será deslocado para sua posição, com o alagoano Paulo Roberto entrando na zaga central.

O Centro Sportivo Alagoano, não criou nenhuma dificuldade para emprestar o juvenil Mussurica que tem passagens pela equipe principal, tendo até jogado durante o Campeonato Nacional, e agora no certame regional. Segundo o professor Cleandro Barreto, a vinda do jogador, depende dele próprio.

— A direção do CSA disse que, para o futebol alagoano não liberaria o jogador, pois não iria criar cobra para depois lhe morder, mas que o emprestaria para outro Estado, desde que o atacante aceitasse o convite — afirmou Cleandro Barreto.

Como Mussurica se encontrava no interior alagoano, sendo esperado ontem, em Maceió, uma resposta é esperada ainda hoje através do desportista Fernando Torres.

Camilo (E) desfalca o Cotinguiba

Cronista agredido

A cada dia que passa, torna-se difícil desempenhar a função de cronista esportivo no futebol sergipano. Exemplo recente foi a tentativa de agressão sofrida pelo confrade Ciro Tonelli, da Rádio Liberdade, que na última quarta feira, à noite, no Batistão, antes do jogo entre Confiança e Vasco, quase foi agredido por Valdir Gonzaga Santos.

O Departamento Esportivo do JORNAL DA CIDADE, nesta oportunidade, presta sua inteira solidariedade ao colega atingido, ao mesmo tempo em que apresenta seu veemente protesto à ocorrência. A Imprensa sergipana, tenham certeza, trabalha no sentido de contribuir para o progresso técnico e financeiro do futebol sergipano, nada tendo com os desmandos administrativos existentes nas agremiações.

Vasco interessado em Moscou

Os dirigentes do Vasco, após a inesperada derrota sofrida diante do Confiança, demonstraram interesse na contratação do atacante Moscou, que também é pretendido pelo Cotinguiba. O vice-presidente Alceuá Gonçalves, desde ontem tenta manter um contato com o jogador que reside na cidade de Estância.

— O próximo clube que irei defender no futebol sergipano é o Vasco. Tenho uma atenção aos seus dirigentes e de modo especial ao diretor Alceuá Gonçalves, que por mais de uma vez me tentou levar para seu clube e não deu certo.

Este pronunciamento foi feito pelo artilheiro Moscou, ao repórter do JORNAL DA CIDADE, isto na última semana, quando teve oportunidade de lamentar os péssimos dias vividos no Confiança.

— Diga ao Alceuá que, se o Vasco tiver interesse no meu concurso, ele pode me procurar lá em Estância — afirmou Moscou.

É bem possível que o jogador chegue ainda hoje em Aracaju, a fim de manter contato com os dirigentes vascaínos, os quais desde ontem solicitaram sua presença nesta capital.

O técnico Dequinha, após o jogo de anteontem, contra o Confiança, considerou como por demais rigorosos os pênaltis que o juiz Francisco de Aguiar marcou contra o Vasco, o que para ele foram jogadas normais. Deixou transparecer que, "se fosse a nosso favor, ele não marcaria".

Jordanez ganhou condição de jogo e pode ser lançado no jogo de depois de amanhã, contra o Itabaiana. A apresentação dos vascaínos será esta manhã, na quadra da Av. João Rodrigues, quando o professor Geraldo Júnior orienta uma física, com Dequinha marcando coletivo para a tarde, no campo da Fonte Nova.