

**MDB pode convidar
Machado de Souza
para ser candidato**
pág. 2

PF PRENDE FALSÁRIO

Uma quadrilha de falsários foi presa por agentes do Departamento de Polícia Federal de Sergipe, no interior do Estado. Um trio de falsários foi detido no município de Malhada dos Bois, quando tentavam passar notas de 500 e 100 cruzeiros. Domício Ornelas de Souza, 49 anos, casado, natural de Medina, Minas Gerais e que segundo os outros é o chefe e o autor intelectual do fabrico de dinheiro; Adeval Batista de Oliveira, 51 anos, viúvo, natural de Rio Novo, Bahia e Melquiades Montei-

ro Leal, 53 anos, casado, natural de Campo Grande; Paraíba - esses os nomes dos falsários, iam viajando em um fusca vermelho, chapa policial JK 45-48, despachada em Itaporã, Rio de Janeiro, com destino a João Pessoa.

Todos os três estão presos na Polícia Federal, onde já foram ouvidos e confessaram que fabricavam notas de 500 e 100 cruzeiros em uma pequena máquina parecida com uma xerox, também apreendida, juntamente com um ferro

elétrico de engomar e alguns vidros de drogas. O ferro era para passar nas notas depois de impressas quando jogavam em cima das mesmas uma droga da qual não foi divulgado o nome.

O OUTRO CASO

Outro caso de notas falsas estava sendo lembrado ontem na Polícia pelo hoje delegado de Itabaiana bacharel Rivaldo Barbosa, que, quando delegado de Lagarto flagrou José Luis da Silva, conhe-

cido por Luiz Howart e José Antunes, conhecido como Rural, passando dinheiro falso, reproduzido de máquina xerox. O fazendeiro Luis Pereira entregou ao delegado um pacote de 50 mil cruzeiros falsos, fabricados pelos dois. Feito o inquérito, foi remetido para o juiz Luis Antonio Ferreira Filho, que julgou-se incompetente para julgar o caso que foi remetido para a Justiça Federal, tendo o Juiz também se julgado incompetente, remetendo os autos para Brasília, de onde, até hoje, não se teve resposta.

Filho esfaqueou a mãe

Valmir da Cruz, 33 anos, oficial de carpinteiro mas atualmente sem trabalhar, solteiro, residente à rua Espírito Santo, 1108, bairro Siqueira Campos, furou a sua própria mãe, dona Nair dos Santos, 58 anos, nove filhos, com uma peixeira de 10 polegadas. O crime foi cometido dentro da residência.

Dona Nair encontra-se hospitalizada no Cirurgia, e até ontem médicos tentavam salvar a sua vida. A facada recebida por ela foi muito grave atingindo um pulmão. Quanto a Valmir, o matricida, está preso em um cubículo da quinta delegacia metropolitana, sendo ouvido e aguardando o encerramento do inquérito, quando então será transportado para a Penitenciária do Estado.

"ELA CHUPAVA O MEU SANGUE"

Ou ele não é bom da cabeça ou então está se fazendo de doido. Essa a conclusão que alguns policiais chegaram até agora, pelos comportamentos e depoimentos de Valmir da Cruz. Ele afirma que todas as noites a sua mãe chupava o seu sangue e por isso resolveu matá-la. A história fantasiosa ou própria de uma mente deformada, está dando o que falar na quinta delegacia, onde também tres policiais foram feridos no momento de prender o criminoso. Os investigadores José Cruz, Adalberto Santos e Carlos Peixoto estão com as mãos e os dedos feridos de faca, pois ele resistiu a prisão. A família da vítima, o marido de dona Nair é o sr. Hildebrando da Cruz, pai do criminoso, e todo o bairro Siqueira Campos estão alarmados com o fato.

Coletiva feminina na "Horácio Hora"

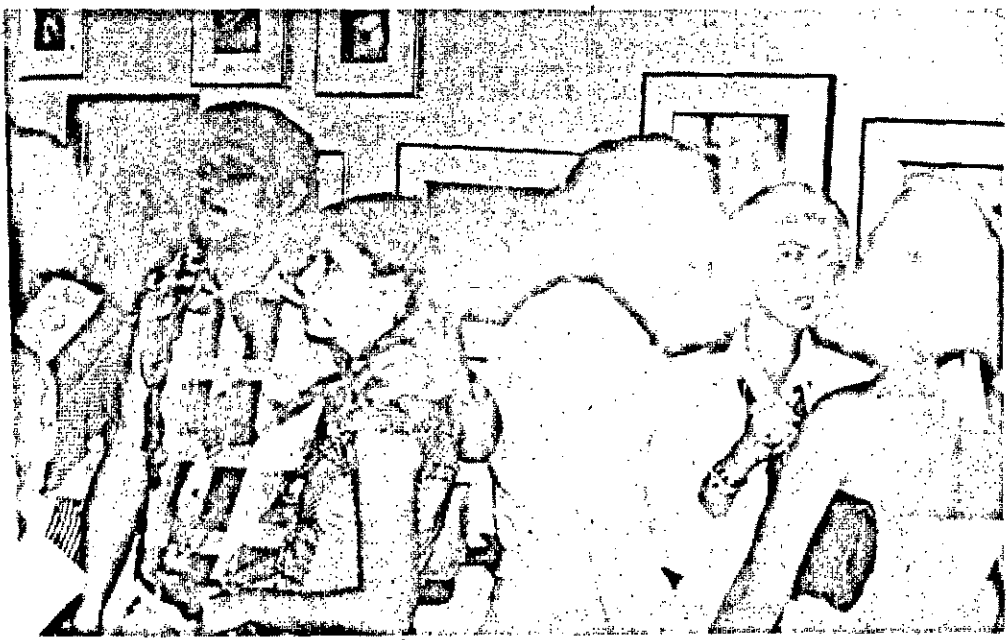

Na Galeria Horácio Hora, situada no edifício Norcon Shopping Center, térreo, loja 1, foi aberta a exposição de artes plásticas, reunindo pinturas e desenhos de Anete, Olindina, Ceiza, Gladys, Selva e Bel. Com exceção de Anete, todas foram alunas do atelier do artista Eurico Luiz.

A coletiva, que vem sendo bastante visitada e já com alguns quadros reservados por colecionadores, permanecerá na Horácio Hora, conforme informação do tapeceiro Luiz Adelman, diretor da casa, durante toda a semana.

Barulho dispensável
pág. 3

Exame confirma: José matou mesmo a mulher



José Cardoso da Silva



A assassinada, dona Petrucia, no leito onde foi morta.

O exame de balística realizado através da Polícia Federal, em Brasília, comprovou: a bala que matou Maria Petrucia Cardoso de Melo foi mesmo do revólver calibre 38 pertencente a José Cardoso da Silva, seu marido, que na madrugada do dia cinco de abril passado, uma segunda-feira, disparou um tiro no ouvido de Petrucia, quando ela dormia na cama do casal. O crime, que ficou conhecido como o "crime da rua Zaqueu Brandão", durante alguns dias ganhou as manchetes dos jornais de Aracaju e provocou bastante celeuma porque o acusado negou peremptoriamente que não tinha matado a mulher acusando um ladrão que teria penetrado na sua residência.

José Cardoso, 40 anos, que está preso, é funcionário aposentado da Petrobrás e tem dois advo-

gados no seu caso, um do seu Sindicato e outro particular, e já foi delegado de Polícia no interior de Alagoas, de onde era natural a sua esposa. Como os depoimentos, até mesmo o da irmã da vítima, que residia dentro de casa, também não foram esclarecedores, o primeiro delegado metropolitano Heleno Avila, só teve uma saída: pedir a PF que mandasse fazer exame de balística, que foi realizado em Brasília, e por isso demorou 15 dias para vir o resultado. O criminoso está recolhido na Penitenciária do Estado, no pavilhão do Manicômio Judicial, porque seus advogados alegam que o mesmo sofre das faculdades mentais, argumentando como prova o fato de ter sido aposentado por isso.

Agora, o delegado Heleno Avila, que nunca acreditou na história de José Cardoso, desde que o prendeu, vai remeter os autos do inquérito policial na próxima terça-feira para a Justiça.

Morre mulher de Silvio Santos

O programador e animador de televisão Silvio Santos perdeu sua esposa, falecida nos Estados Unidos, na sexta-feira passada. A notícia ainda não tinha sido divulgada, mas hoje, a Rede Tupi de Televisão, numa homenagem póstuma à falecida e num respeito ao animador, não transmitirá seu programa.

A TV Atalaia, canal 8, informa que, por esse motivo, não transmitirá também o Programa Silvio Santos hoje à tarde, levando ao ar uma programação especial com início às 12 hs, vídeo-tape São Paulo x Corinthians; às 14 hs, longa metragem. O Senhor das Ilhas; 16 hs, A Pantera Cor de Rosa, com Claudia Cardinale e às 18 hs, Os Violentos vão para o inferno, com Jack Palance e Franco Nero. Após, prosseguirá a programação normal.

Programa para primeiro de maio

Numa promoção do Sindicato dos Trabalhadores da Indústria de Fiação e Tecelagem de Maroim, contando com a colaboração do Serviço Social da Indústria - Sesi, um intenso programa de solenidades será realizado no próximo dia 1º de maio, em comemoração ao Dia do Trabalho.

A programação será iniciada às 5 hs, com alvorada sendo celebrada missa em ação de graças pela passagem da data, na sede do Sindicato, iniciando-se às 8 hs, seguindo-se show infantil com a participação do cantor Tuti Fred - às 9 hs.

As 14 hs, no Estádio Gonçalo Prado, será realizado um quadrangular com a participação das equipes do Sesi. Oiteirinhos, Fugase de Maroim, e Sindi-

cato, com portões abertos ao público, cabendo ao 1º colocado o troféu Dra. Amélia Resende - Superintendente do Sesi - e ao 2º classificado o troféu Antonio Soares da Cruz - Presidente da Federação dos Trabalhadores na Indústria do Estado de Sergipe.

ENCERRAMENTO

Encerrando as solenidades será realizado no Sindicato dos Trabalhadores na Indústria de Fiação e Tecelagem, um baile de portões abertos, a ser iniciado às 21 hs, com a participação do Conjunto Los Guaranis, através de convênio firmado entre o Sesi e o próprio Sindicato.

MDB pode convidar Machado de Souza para ser candidato

O MDB sergipano que chegou a pensar em desistir do lançamento de candidatos ao Senado pelo pleito direto dominado pela frustração que o dominou após as reformas políticas, poderá agora mudar de idéia.

Na cúpula do partido oposicionista de Sergipe já se admite que serão encontrados os três nomes pa-

ra a disputa do pleito direto para o Senado Federal.

Alguns setores do partido defendem a idéia de que o médico José Machado de Souza deveria ser convidado a concorrer pela oposição, mas a cúpula considera que os candidatos mais viáveis serão os Srs. José Carlos Teixeira ou Oviedo Teixeira.

"Dia do Contabilista"

Transcorrido um ano das solenes comemorações do JUBILEU DE OURO dos Contabilistas Brasileiros, celebra-se, nesta data 25 de abril de 1977 - a passagem de mais um DIA DO CONTABILISTA.

O Conselho Regional de Contabilidade e o Sindicato dos Contabilistas de SERGIPE, com ufanía e satisfação, registram a efeméride, como de seu dever, e saúdam aos Contabilistas sergipanos para reconhecer e proclamar, de público, o valor profissional de homens e mulheres que integram essa laboriosa classe.

Na verdade, em todas as fases da História Humana, a Contabilidade sempre esteve presente acompanhando a movimentação dos patrimônios, seja do setor público, seja do setor privado. Em nossos dias, porém, a relevância das funções exercidas pelos CONTABILISTAS, em todo o mundo, ressalta aos olhos de todos, dado que as atividades econômicas tomaram relevo indiscutível e preponderante.

No BRASIL - onde o processo do desenvolvimento econômico se acelera, dia a dia - a Contabilidade tem o seu lugar e a sua tarefa necessárias, já na elaboração dos Planos Contábeis, já na análise

se e registro dos fenômenos patrimoniais, seja nos levantamentos do Balanços periódicos, seja no cálculo e interpretação dos índices financeiros e redituais, aqui no controle dos custos e dos estoques, ali no exercício rigoroso da auditoria interna e da auditoria externa, isto nas empresas privadas e também nos diversos órgãos e entidades da Administração Pública.

"É um lidar incessante, cai-te da frente o suor, ferve tu' alma brilhante e tudo é belo em redor", como poeticamente escreveu o nosso Tobias Barreto de Menezes. Nesse lidar incessante, devemos incluir, com justiça, os Contabilistas Sergipanos que emprestam a sua competência, honradez e capacidade de trabalho aos esforços de Sergipe para o seu desenvolvimento.

Ao ensejo da magna data, cumprimentamos os Nobres Colegas, a quem desejamos melhores oportunidades de emprego e de remuneração, formulando Votos de Felicidade pessoal, extensivos a suas Exmas. Famílias. Que DEUS Onipotente nos proteja a todos nós para que, honrando continuamente a nossa profissão, possamos continuar a servir a Sergipe.

MDB vai lançar eleições indiretas candidatos pelas

O MDB já admite agora lançar candidatos pelas eleições indiretas. No Rio de Janeiro, único Estado onde a oposição poderá vencer pelas eleições indiretas, depois da modificação introduzida no colégio eleitoral pelas reformas políticas, serão lançados candidatos ao Governo e ao Senado. A idéia de participar o partido oposicionista do pleito indireto não é bem vista por grande parte da área considerada autêntica, mas a cúpula dominada pelos moderados acredita que o partido não deverá perder a oportunidade de chegar ao Governo do segundo Estado brasileiro.

O Senador Roberto Saturnino deverá ser o candidato do MDB ao Governo fluminense. O Senador que antes não era muito bem visto, chegando mesmo a ser tido como radical, teve uma atuação apaziguadora nos últimos episódios que culminaram com o fechamento do Congresso e passou a ser encarado como um político responsável. Filiado a área do Senador Amaral Peixoto, Roberto Saturnino encontra também algumas resistências entre os autênticos e entre a ala chaguiستا do partido, mas mesmo assim, é apontado como o nome que reúne maiores condições para a disputa do Governo.

Também para a vaga do Senado a ser disputada em eleições indiretas o MDB deverá lançar candidato no Rio e, possivelmente conquistará os dois lugares pois também deverá vencer o pleito direto.

Com a participação nas eleições indiretas o partido da oposição perde em grande parte condições de combater o sistema introduzido pelas reformas políticas, pois, disputando onde tem maioria e pode vencer, seria paradoxal que condenasse o sistema nos Estados onde não tem maioria nos colégios eleitorais.

DEPARTAMENTO DE ESTRADAS DE RODAGEM

A V I S O

De acordo com o Edital de Tomada de Preços no. 02/77, que se encontra à disposição dos interessados na sede do DER-SE., na Avenida São Paulo s/no, o Departamento de Estradas de Rodagem do Estado de Sergipe, fará realizar as 09:00 horas do dia 10 de maio do corrente ano, Tomada de Preços para terraplanagem da área onde será implantado o Novo Terminal Rodoviário de Aracaju, como também execução de cercas delimitando a referida área, situada na Avenida 31 de março, nesta cidade.

Aracaju, 19 de abril de 1.977

Eng Joel Fontes Costa
DIRETOR GERAL DO DERSE

DR. GEORGE AMADO

NARIZ, OUVIDOS, GARGANTA E LABIRINTO

EX-MÉDICO RESIDENTE DO HOSPITAL DOS SERVIDORES

DO ESTADO DO RIO DE JANEIRO DURANTE 2 ANOS

EX-MÉDICO ASSISTENTE DO CENTRO NACIONAL DE

ESPECIALIDADES CIRURGICAS - DEPARTAMENTO DE

OTORRINOLARINGOLOGIA ESPECIALIZADO EM MADRID-

ESPAÑA DURANTE 1 ANO.

CONSULTÓRIO: CLÍNICA SÃO LUCAS

AV: STANLEY SILVEIRA 33

À PARTIR DAS 16 HORAS.

C ONFIDENCIAL



Resta esperar agora que, com a mesma rapidez como foi feita terraplanagem seja iniciada a montagem do complexo industrial, cuja viabilização foi posta em dúvida durante algum tempo, mas que agora já parece definitivamente consolidada.

ADUTORA DO SÃO FRANCISCO

Dentro de dois ou tres meses começam as obras da adutora do São Francisco. Quando concluída a adutora abastecerá o Distrito de Industrias Pesadas que deverá ficar localizado em Laranjeiras e fornecerá água para Aracaju solucionando de forma definitiva o abastecimento da capital ameaçado de colapso nos próximos cinco anos.

A obra será feita em convenio entre o Estado e a PETROBRAS. O investimento é superior a cem milhões de cruzeiros.

PROBLEMA PERMANENTE

Há mais de tres anos a rodovia BR-101 continua exibindo placas nas imediações da Iburá onde se pode ler "trecho defeituoso - mil metros". O trecho defeituoso cada dia fica pior e se não forem efetuados reparos é possível que neste inverno a rodovia seja interrompida.

DESAZENDO A RENUNCIA



Dia primeiro, será anunciado o índice de aumento do salário mínimo que deverá girar em torno de quarenta por cento. Enquanto chega o novo salário para os trabalhadores, funcionários públicos começam a ficar inquietos com a falta de informações sobre os aumentos na área estadual. Na Secretaria de Administração nada se informa, mas sabe-se extra-oficialmente que alguns estudos para definir aumentos em algumas áreas já teriam sido encaminhados. Se o Governador José Leite mantiver a tradição de majorar regularmente os salários, como vem fazendo desde o início da sua administração, é quase certo que a partir do próximo mes algumas categorias já possam ser beneficiadas. Nas empresas mistas e autarquias, a inquietação é bem maior, como por exemplo no CONDESE, onde os salários defasados estão causando uma evasão de técnicos que está retirando do órgão o que de melhor existia.

Isso ocorre apesar da reformulação para melhor que foi feita na política salarial durante o Governo José Rollemberg Leite. Mas, na fase atual, o reajuste de salários é inevitavelmente corroído pela inflação e compreende-se a inquietude dos funcionários quando passa o tempo sem que surjam perspectivas concretas de quanto será o futuro aumento. A grande maioria dos funcionários já começa a gastar dois ou tres meses antes mais do que aquilo que ganha por conta do aumento que estaria por sair. E quando o aumento não sai, aí então os problemas ficam realmente insolúveis.

A ARTE QUE MORRE

Houve tempo em que a Sociedade de Cultura Artística era realmente uma entidade atuante. A Aracaju chegavam regularmente os melhores interpretes da música erudita e por algum tempo em matéria de cultura musical estivemos bem situados.

Depois, a SCAS entrou numa lamentável fase de decadência. Hoje as apresentações de artistas são muito raras em Aracaju e a SCAS perdeu quase completamente o dinamismo que a caracterizava.

Ano passado, houve uma fugaz demonstração de vida, mas tudo não passou de um sopro tênue que logo feneceu.

TERRAPLANAGEM JÁ CONCLUÍDA

Já foram concluídas as obras de terraplanagem da área onde serão instaladas as unidades de amônia e uréia no município de Laranjeiras.

O advogado Tertuliano Azevedo, presidente do MDB em Sergipe desfaz qualquer dúvida sobre sua permanência à frente do partido. Ele afirma que não vai renunciar e considera que agora existem novos motivos para sua permanência, pois, segundo diz, a oposição deve ser reativada apesar das reformas políticas.

DECISAO AGUARDADA

Aguarda-se nos meios políticos com certa expectativa a posição que a bancada arenista tomará amanhã em relação ao requerimento do Deputado Guido Azevedo que solicitou a presença na Assembleia do Secretário de Administração Iolando Macedo.

Se a ARENA aprovar o requerimento da liderança do MDB é sinal de que existe uma nova disposição sobre a ida de Secretários ao Legislativo. Antes, a questão era simplesmente fechada e não se admitia nem sequer a hipótese de um Secretário ser convocado pela Assembleia. No começo não existiam restrições, mas depois da ida do Secretário da Educação, adotou-se uma decisão que pretendia evitar maiores problemas para o Governo.

Agora estaria existindo maior flexibilidade e a bancada governista não mais impediria sistematicamente a ida de auxiliares do Governo para prestarem esclarecimentos no Legislativo, uma prática aliás comum e que não deveria contribuir para o surgimento de atritos, nem por parte do Governo, nem por parte da oposição que deveria evitar que essas ocasiões se transformassem em pretextos para um bombardeio contra o Governo.

Leia logo cedo seu Jornal em casa

Telefone para 222-5622

ping pong

FUNCIONAMENTO DA DISCOTECA PÚBLICA

Amanhã - segunda-feira entra em funcionamento normal a Discoteca Pública do Estado, localizada no Edifício da Biblioteca Epifânio Dórea, sendo composta por um acervo musical, focalizando a evolução da música, desde a erudita, até a popular, além de contar com um arquivo documental retratando a vida de personagens importantes da nossa época e de eventos culturais.

BIBLIOTECA OU CENTRO CULTURAL

Na verdade a denominação de "Biblioteca Pública "Epifânio Dórea", já deveria ter sido substituída pela Secretaria da Educação e Cultura, responsável pela sua administração. O atual edifício, além da Biblioteca abrange o Preten, um Auditório, saguão para exposições, a Recente Discoteca Pública, havendo perspectivas para novos setores, sendo assim o nome de Centro Cultural, ou qualquer outro que generalize as atividades ali desenvolvidas seria bem mais apropriado.

DIRETORIA DO CENTRO SOCIAL PAULO BARRETO

Fôram realizadas, as eleições para os cargos referentes a Diretoria do Centro Social Paulo Barreto de Menezes, sendo eleitos, como Presidente Arnobio Lino da Costa; vice-Presidente Maria José Rocha Santos; 1o. Secretário Maria José Menezes, Santos; 2o. Secretário Olíndina Rocha Celestino, 1o. Tesoureiro, Bruno Rocha, 2o. Tesoureiro, Ediraldo José de Almeida Santos; 3o. Tesoureiro, Maria Estela Menezes, Secretário de Divulgação, Raul Andrade e Conselheiros Fiscais Rita Maria da Conceição Santana, Maria José Melo e Pedro Soares Filho.

LBA AMPLIA TRABALHO

O Ministro Nascimento e Silva e o Cardeal Eugênio Sales firmou convênio de cooperação técnica e financeira entre a Legião Brasileira de Assistência e o Banco da Providência, destinado a ampliar os cursos de Educação para o Trabalho e Iniciação Ocupacional mantidos pelo Banco da Providência. O convênio foi assinado também pelo engenheiro Luiz Fernando da Silva Pinto, presidente da LBA. Seu valor total é de 1 milhão e 321 mil cruzeiros e a Legião Brasileira de Assistência entregará esta importância em três parcelas, as duas primeiras de 500 mil cruzeiros e a terceira de 321 mil. O prazo de vigência do convênio é de nove meses e nesse período o Banco da Providência destinará à LBA trinta por cento das vagas existentes em seus cursos de educação para o trabalho.

A fundação terá, assim, direito a 603 vagas. Os cursos do Banco da Providência serão realizados nos centros sociais da Legião Brasileira de Assistência. O presidente da LBA, Luiz Fernando da Silva Pinto, está ampliando os centros da fundação em todo o país, promovendo projetos integrados, nos quais reúne tanto a assistência social quanto a assistência médica e os cursos profissionalizantes de iniciação ocupacional.

FIRMADO CONVÊNIO ENTRE SENAR E EMBRATER

Foi firmado em Brasília, no Ministério do Trabalho, convênio entre o SENAR - Serviço Nacional de Formação Profissional Rural - e a EMBRATER - Empresa Brasileira de Assistência Técnica e Extensão Rural.

O convênio tem por objetivo o desenvolvimento de ações relacionadas com a capacitação de mão de obra rural, preparação de material instrucional e treinamento de pessoal técnico em formação profissional. A meta global prevê o treinamento de 172 mil trabalhadores rurais, a preparação de 26 administradores de treinamento, 52 especialistas em formação de instrutores e 1.600 instrutores.

O SENAR transferirá à EMBRATER a importância de Cr\$ 45.500.000,00 (quarenta e cinco milhões e quinhentos mil cruzeiros) para efeito de financiamento da execução do convênio, cujo valor servirá também de base para qualquer ação judicial, eventualmente proposta pelas partes convenientes.

Para o diretor geral do SENAR, Hélio Naves, "serão beneficiados os de mais baixa renda, pois visamos os pequenos e médios produtores, os assalariados - moradores e parceiros - jovens e dirigentes de cooperativas". Os números são os seguintes: pequenos produtores - 66.575, médios produtores - 36.847, assalariados - 40.063, jovens da área rural - 24.922 e, dirigentes sindicais - 3.593, totalizando 172.000 trabalhadores da área rural.

JC OPINIÃO

Barulho dispensável

A poluição sonora que invade as ruas das cidades grandes ou em crescimento, é problema que vem sendo motivo de preocupação de administradores, governantes, médicos e das próprias comunidades afetadas. De fato, o barulho muitas vezes ensurdecedor, formado por toda espécie de ruídos, que domina o ambiente das cidades, tem sido apontado como causa de doenças, não somente da audição, mas também orgânicas e notadamente nervosas.

O homem chamado moderno, em geral, é um neurótico, em menor ou maior grau. E uma das causas dessa neurose, que já vem se tornando coletiva, é o barulho nas ruas. Cidades mais civilizadas vem procurando através de algumas disposições e campanhas educativas, diminuir os barulhos, muitos deles dispensáveis ou evitáveis. O uso exagerado, por exemplo, das buzinas de carros, não tem nenhuma justificação, e somente é praticado por causa da falta de educação ou de esclarecimento.

Aracaju, cidade capital, já vem sendo vítima desses barulhos, notadamente no perímetro central. E um dos barulhos perfeitamente dispensável e que deveria ser proibido é dos antiquados e superados carros de alto-falantes. Serviços de alto-falantes com bocas pregadas nas esquinas ou nos postes ou através de carros andando pelas ruas, gritando e apregoando mercadorias, lojas ou o que quer que seja e tocando estriden-

temente músicas, são instrumentos de comunicação completamente superados para cidades grandes, modernas ou em desenvolvimento. São características de bairros e pequenas cidades atrasadas.

Com a invasão em todos os lugares e na maioria dos lares, do rádio e da tevê, auxiliados também pelo aumento do número e da tiragem dos jornais, as mensagens publicitárias encontram instrumentos mais modernos, persuasivos e mais ousados, para se comunicar com o público. E assim motivou a decadência do famoso jargão cafona "o locutor que vos fala" a berrar nomes de casas e produtos comerciais pelas ruas e até mesmo manter conversação através dos alto-falantes nas esquinas ou nos carros com pessoas conhecidas e até mesmo tecer comentários e contar piadas em geral de mal gosto.

Mas, por incrível que pareça, em Aracaju, muitas vezes coisa do seu crescimento e da sua "modernização", ainda predominam pelas ruas esses acéfalos instrumentos de propaganda que são os carros com alto-falantes, atormentando os ouvidos de todos e somando o seu barulho perfeitamente dispensável aos já existentes por força das circunstâncias. Em muitos centros eles sumiram das ruas e se refugiaram em cidades menores e em outras foram simplesmente proibidos. Espera-se que Aracaju dispense-se também desse tormento.

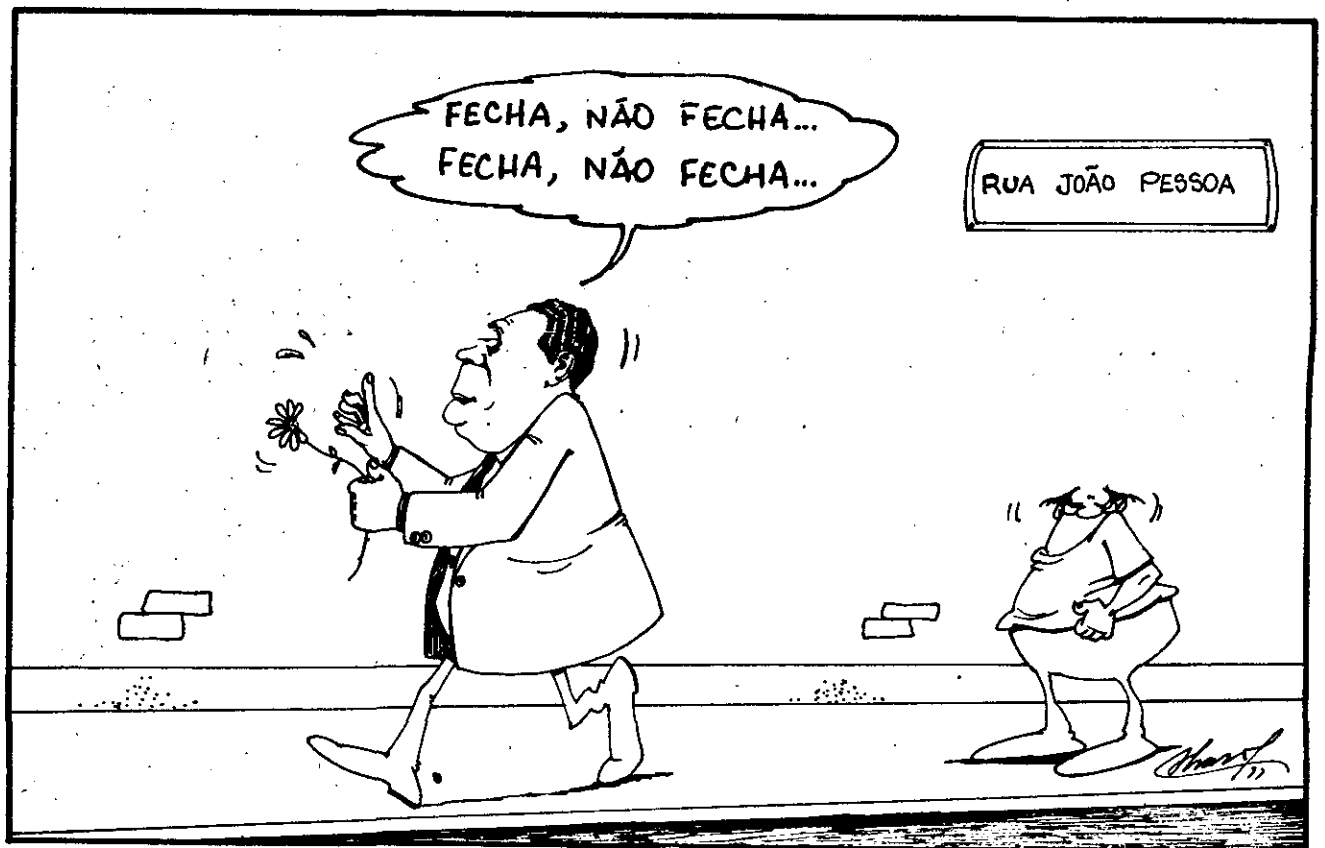

POLÍTICA

O Fim dos Partidos

Agora já se admite como quase certa a extinção do bipartidarismo. Em Sergipe, os políticos tanto da ARENA como do MDB agem em função de um futuro quadro multipartidário que poderá vigorar em fins do próximo ano. Na ARENA o fim do partido não causa muitas lamentações e chega a ser até considerado inevitável. Os arenistas começam a se preocupar seriamente com o desdobramento do processo político que levará à formação de novas siglas. A tarefa agora seria chegar da melhor forma possível as eleições do próximo ano e ao mesmo tempo criar as condições para que as forças políticas encontrassem o caminho natural das novas agremiações. Dessa forma as lideranças políticas se empenham para ampliar seus quadros, não mais com vistas a uma situação específica dentro da ARENA mas exatamente em função da possibilidade de surgimento dos novos partidos.

No MDB não existe muito entusiasmo em relação a extinção do bipartidarismo. Mesmo com as medidas recentes que retiraram da oposição a maior parte das suas chances, as lideranças emedebistas locais consideram que ainda existem boas condições para o crescimento do partido em Sergipe. Temem

os líderes do MDB que a multiplicação de partidos possa dividir o atual grupo que forma a oposição em Sergipe, pois dificilmente todos se encaminhariam para uma só das futuras agremiações.

Na ARENA, como existe uma multiplicidade de lideranças, a extinção do partido é até vista com uma certa satisfação. Para os líderes que muitas vezes se encontram tolhidos dadas as circunstâncias peculiares a um partido que forçosamente acomoda diversas tendências, a criação de novas agremiações partidárias seria quase como uma libertação das camisas de força em que vivem atualmente. Quatro ou cinco novos partidos efetivamente criariam melhores condições para o surgimento de lideranças políticas ao tempo em que evitaria o impasse que o bipartidarismo terminou inevitavelmente criando.

No momento em que o Presidente Geisel der o sinal verde, uma estimulante tarefa estará aberta aos políticos, pois, formar partidos e fazê-los funcionar, sintonizados com as correntes de opinião existentes, é inegavelmente, um fator a estimular a imaginação criadora, que entre os políticos nunca deveria deixar de existir.

DESTAQUES DA TV

DEU A LOUCA NO SHOW

"O Jogo", será o tema do programa desta semana, com Iris Bruzzi, Renato Corte Real, Geraldo Alves, Ferrugem, Santa Cruz, Zé Trindade, Roni Cécegas, Edgar, Muri-lo Amorim Correia, Maria Tereza, Roberto Roney e Gibe.

Destaques para "Franck Sinatra" no Brasil, com Renato Corte Real e Bizú; "Comissário Pereira" com Ari Leite, Teobaldo e Edgar; e a estreia de Marcos "Baby" Durães no quadro "Notícias".

A produção é de Ivan Duarte e direção geral Paulo Celestino.

BUZINA DO CHACRINHA

Convidados desta semana: Alcione, Steve Maclean, Julio Cesar e Angelo Máximo. Concursos: Qual o melhor cantor de música italiana? Você quer ser chacrete? Qual a Loira mais bonita?

Jurí: Nelson Rubens, José Messias, Jorge Mascarenhas, Francisco Egidio, Ety Fraser, Ana Maria Nascimento e Silva.

DOMINGO É DIA DE GRAÇA

Agência de Casamento, A Escolinha do Costinha, Maresia e Ferrugem e O Engraxate, são os quadros do programa desta semana

comandado por Costinha.

Destaques: Ferrugem, Santa Cruz, Geraldo Alves, Paulo Celestino, Roni Cécegas, Renato Corte Real e Roberto Roney.

ASTROS E ESTRELAS DA TV

Gibe, comediante da linha de show que está agradando às crianças com sua criação do "Gato Malvadeza" em Gente Inocente, estará no Teatro do SESI, a partir deste mês, com a peça "A Mosqueta", que protagonizará ao lado de Silvana Lopes.

X X X

O Clube dos Artistas desta semana trará Benito Di Paula de volta à televisão após longa temporada em boates do Rio de Janeiro.

Claudia Telles e Rui Mauriti também estarão presentes para receberem o "Disco de Ouro" pelo grande sucesso que vêm obtendo com seus discos.

X X X

Costinha, Ferrugem e Teobaldo aguardam para breve a estréia do filme "Costinha e o King-Mong". O filme, considerado uma das produções mais caras já afetadas no Brasil, tem ainda em seu elenco a atriz Wilza Carla.

X X X

Buzina do Chacrinha terá, em breve, novos



TIM MATHESON e KURT RUSSELL os dois irmãos justiceiros de "QUEST" a série emocionante que tem estreia marcada para junho no seu canal 8.

cenários. Quem garante isso é o responsável pelo setor, Denny Alvarez, que está cuidando de tudo com muito carinho.

X X X

Roberto Guilherme, comediante do "Deu a Louca no Show", terminou as filmagens de "O Pequeno Polegar e o Dragão Vermelho". O filme é protagonizado por Ankito e sua estréia está programada para julho.

X X X

Um Sol Maior, próxima novela das 20 horas da REDE TUPI, de autoria de Teixeira Filho, teve seu início de gravações, em externas, dia 13 de abril, com cenas gravadas na fazenda de Rodolfo Mayer no Km 85 da Rodovia Marechal Rondon, sob a direção de Edson Braga, assistência de Alvaro fuzulin e produção de Ozório Miranda.

... O tema de "Um Sol Maior" focaliza, principalmente, as reivindicações do músico brasileiro, através do personagem Mário (Zanoni Ferrite), que não quer comercializar sua arte.

No elenco estão: Rodolfo Mayer, Laura Cardoso, Marisa Sanchez, Ricardo Dias, Carlos Alberto Giatti, Meiri de Carvalho, Zanoni Ferrite, Maria Helena Dias, Liza Vieira, Denise Delvecchi, Sandra Barsotti, Yara Lins, Betty Sadi, Ruthnéa de Moraes, Leonor Navarro, Henricão, Helena de Paula, J. França, Wilma de Aguiar, Walter Santos, Flora Geny, Ana Luiza Lancaster, Carlos Eduardo, Malu Rocha, Jonas Mello, Luiz Antonio Piva, Wilson Fragozo, Sílvia Leblon.



STEVE MEGARRET (vivido por Jack Lord) em "HAWAII 5-0". A atração cinematográfica da sua TV Atalaia, segunda-feira, às 21 horas.



VIC MORROW ... astro principal da série "COMBATE" que o seu canal 8 apresenta todas as quintas-feiras às 21 horas.



Entre na brincadeira mais refrescante que existe.

Nas tampinhas de Coca-Cola e Fanta. Nas revistas em quadrinhos da Abril.



DOS JORNAIS DOS JORNAIS DOS JORNAIS DOS JORNAIS DOS JOR

A classe média paga mais da metade do IR

ETHEVALDO SIQUEIRA

O Imposto de Renda comete três injustiças básicas contra a classe média brasileira: concentra-se predominantemente sobre a faixa dos assalariados, responsáveis por dois terços da arrecadação desse tributo; restringe os abatimentos legais a limites irrealistas (como no caso do aluguel, gastos com educação ou saúde); e, por fim, favorece os rendimentos meramente especulativos como os de títulos de renda fixa e o lucro imobiliário.

Dos 17 milhões de declarantes do imposto que confessam seus ganhos ao governo federal neste ano, apenas 4 milhões pagam efetivamente o tributo. Destes 4 milhões, um terço pertence à classe média, que recolhe mais de 60 por cento do Imposto de Renda pago pelas pessoas físicas.

Mas, que é classe média? Para planejadores e tecnocratas, todos os que vivem com renda familiar entre Cr\$ 5 mil e 16.800 mensais "integram o estrato sócio-econômico denominado classe média ou classe 'B'". Admitido esse critério, o Brasil teria hoje apenas uma em cada seis famílias pertencente a essa faixa, o que significa um contingente de 6,3 milhões de pessoas no conjunto de 35,1 milhões de habitantes que compõem a população economicamente ativa do País.

Abaixo desse limite de Cr\$ 5 mil mensais, vivem 79 por cento das famílias brasileiras, nas classes de renda "C" e "D". E acima da classe média, estão 3 por cento de famílias que integram a classe "A", no topo da pirâmide econômica, com renda mensal superior a Cr\$ 16.800.

É dessa estreita faixa da população, conhecida pela designação de "classe média", que dependem fundamentalmente as receitas públicas, o desenvolvimento econômico em geral e talvez o aprimoramento das instituições políticas do País. A debilidade relativa dessa faixa pode ser bem compreendida se lembrarmos que, mesmo somada com a população de alta renda, a classe média brasileira abrange apenas 21 por cento da população economicamente ativa do Brasil, enquanto a classe média norte-americana é integrada por 62 por cento dos habitantes daquele país.

De qualquer forma, não resta aos organismos governamentais da receita — segundo afirmam seus funcionários mais graduados — outra opção mais agradável e menos injusta do que arrancar o máximo de contribuições dessa escassa classe média, sob a forma de tributos diretos e indiretos de toda espécie.

Os critérios poderiam, contudo, ser aprimorados a fim de que se evitasse ou atenuasse a concentração da carga tributária sobre pouco mais de 4 milhões de contribuintes do Imposto de Renda e, particularmente, sobre os assalariados.

É pouco compreensível também que as chamadas "pessoas físicas" contribuam com mais da metade

do total do Imposto de Renda (54 por cento). As pessoas jurídicas — do quintadeiro à Petrobras — respondem por apenas 46 por cento, porque podem transferir e repassar custos dentro de limites legais muito mais benevolentes.

MULTIPLICAR POR 30

Até 1967, "praticamente não se pagava Imposto de Renda no Brasil", lembra um técnico do Ministério da Fazenda, citando a evolução do número de declarantes de 529 mil naquele ano para 16,3 milhões em 1976. Houve, portanto, um aumento de mais de 30 vezes no número de declarações em 10 anos. Nada cresceu tanto no País nesse período.

Desde o ano passado, o Imposto de Renda passou a ser também o maior tributo da arrecadação federal, atingindo um terço de todos os impostos da receita bruta da União, superando o Imposto sobre Produtos Industrializados (IPI), que atinge pouco menos de 30 por cento.

Para os funcionários do setor, a impunidade da sonegação acabou e, assim, "o Brasil atinge o status de sociedade moderna", pois o Imposto de Renda é o melhor instrumento de redistribuição da riqueza e promoção do desenvolvimento. "Quem ganha mais deve pagar mais" — lembra um diretor da Receita Federal.

Mas, na prática, há distorções que todos reconhecem. As faixas intermediárias de rendimentos de assalariados são muito mais fortemente tributadas do que as rendas especulativas de títulos e negócios imobiliários no grupo das "pessoas físicas". O aumento dos descontos na fonte para salários acima de Cr\$ 20 mil mensais parece configurar bem a situação. A partir deste ano, quem recebe mais de Cr\$ 40 mil por mês (em salários ou honorários de serviços, como liberal ou autônomo) sofrerá desconto de 30 por cento na fonte.

Com todas as inovações que têm visado à simplificação da declaração de rendimentos, em formulários menos complexos, ainda há numerosas falhas de orientação. Fixar em Cr\$ 7.200 por ano (600 cruzeiros mensais) o limite de abatimento por aluguel não tem qualquer sentido prático para a classe média. Mas os técnicos do Ministério da Fazenda lembram que até o ano passado não se permitia nenhum abatimento por aluguel de residência.

Os gastos com educação ou instrução, limitados em Cr\$ 8 mil por ano, estão, também, fora da realidade dos custos efetivos do ensino de segundo grau ou universitário do País.

Para a classe média, esses tetos agravam ainda mais a carga de tributação que pesa sobre os rendimentos do trabalho.

Mesmo assim, os técnicos do Ministério da Fazenda acham que o Imposto de Renda "está evoluindo positivamente em sua filosofia". E citam o exemplo dos limites de isenção: em 1975, com a elevação em 100 por cento do limite, 800 mil pessoas ficaram desobrigadas da declaração. Mas eram pessoas

que ganhavam até 26 mil cruzeiros por ano.

Outro fato significativo alegado em defesa dessa "filosofia tributária" é o caso dos assalariados com dois dependentes e renda mensal inferior a Cr\$ 5 mil que ficaram praticamente isentos do Imposto de Renda em 1976.

Mais uma vez a classe média fica de fora.

A grande maioria dos contribuintes parece preferir os descontos diretos na fonte do que sujeitar-se à complexidade do trabalho de preenchimento das declarações pormenorizadas e às surpresas de mais imposto devido, multas, prazos implacáveis, correções e tudo mais. Como as mudanças de critério têm sido frequentes, há muita confusão sobre as vantagens das aplicações em fundos de investimentos e cadernetas de poupança. Muita gente perde o prazo de investir no Fundo 157 e, na classe média, apenas uma minoria compreende a significação da parcela aplicada. A grande maioria não acompanha a evolução de seus investimentos nem escolhe criteriosamente o fundo em que aplicará o percentual permitido do Imposto de Renda.

Enquanto isso, as operações do "open market", as distorções dos títulos de renda fixa (letras e debêntures) e outras rendas do conturbado mercado de capitais permanecem praticamente intocadas pelo Imposto de Renda. Delfim Netto dizia que esse período de problemas teria que chegar num país sem tradição em poupança, investimento e mercado de capitais. "Mas é preciso que surja primeiro o faroeste para que o xerife possa entrar em ação", explicava Delfim.

Hoje, nesse setor, o banco-banque domina e os xerifes não dão conta do recado.

No âmbito das empresas, a orientação do Imposto de Renda tem sido — segundo os técnicos — "o estímulo à abertura e à nacionalização do capital e aos investimentos em saúde, educação e aprimoramento profissional dos empregados".

A maior vantagem oferecida à classe média, na opinião dos funcionários do Imposto de Renda, foi o formulário verde, simplificado, com o desconto-padrão de 25% para os que ganharam até o limite de Cr\$ 200 mil durante 1976. Com a simplificação, 90 por cento dos assalariados praticamente nada mais terão que pagar, "além do que já recolheram na fonte".

O IMPOSTO EM TUDO

Do ponto de vista estritamente legal, os alimentos estão isentos de IPT e ICM. Mas o custo de produção dos chamados gêneros de primeira necessidade inclui numerosos tributos e taxas, transferidas normalmente para o consumidor: os impostos incidentes sobre fertilizantes, equipamentos agrícolas, combustíveis e lubrificantes, transporte rodoviário, energia elétrica ou mesmo produtos importados utilizados "como insu-

mos básicos".

O cálculo da incidência total de tributos e taxas (federais, estaduais e municipais) no custo de qualquer artigo de consumo — mesmo num quilo de arroz ou num litro de leite — é tarefa complexa. Ai entram parcelas variáveis de custos de tributação da matéria-prima, financiamento, transporte, tarifas específicas, sobretaxas, contribuições para fundos especiais, previdência, custos de comercialização, seguros e tantos outros itens.

Dessa forma, além do Imposto de Renda pago por 4 milhões de contribuintes, todos os consumidores intermediários e finais de qualquer produto (agrícola ou industrial) ou serviço irão pagar percentuais crescentes de outros tributos, taxas e recolhimentos.

No preço final do cigarro, por exemplo, há mais de 70 por cento de carga tributária, a começar pelo IPI, que arrecada 10 por cento do orçamento de impostos do Brasil sobre fumo. No preço do automóvel de classe média, há cerca de 45 por cento de tributos e custos não-industriais.

Os bens duráveis de forma geral — que não podem ser considerados supérfluos como perfumes, cigarros ou bebidas — são tributados em escala percentual variável pelo IPI. Em certas ocasiões, para evitar recessões ou atender a pressões de estoques elevados, o governo isenta automóveis, aparelhos eletrônicos ou eletrodomésticos do IPI, incentivando o consumo desses bens.

Mas os critérios de fixação do percentual do IPI são frequentemente muito discutíveis. Um televisor em cores e um equipamento eletrônico para fins científicos pagam a mesma coisa (25%). E a tendência será baixar muito mais a incidência do IPI no custo dos televisores, inclusive coloridos, porque a televisão "não pode ser considerada um luxo, já que está presente em mais de 50 por cento dos lares do País", segundo o argumento de técnicos da Secretaria de Planejamento, da Presidência da República.

O IPI é o segundo tributo na escala do orçamento federal, devendo render este ano mais de Cr\$ 50 bilhões, mesmo com o desaquecimento da economia. Ele está presente em fogões, geladeiras, bicicletas, rádios, televisores, material elétrico em geral, produtos de limpeza doméstica, material de construção civil, produtos de higiene pessoal, cosméticos, veículos e tudo mais que caracteriza a evolução da sociedade de consumo nascendo no Brasil.

O IPI não distingue rico ou pobre. Paga quem consume e paga mais quem compra em condições menos vantajosas. Assim, o crédito em 24 meses acrescenta ao IPI mais de 140 por cento de "despesas de financiamento" ao pobre comprador de uma geladeira, um televisor, um carro ou bicicleta.

A medida que a renda familiar cai, maior é a participação percentual dos gastos essenciais de alimentação, habitação e transporte.

Uma família de 5 pessoas de classe de renda "C", no nível de Cr\$ 3 mil mensais, terá que gastar inevitavelmente Cr\$ 2.010,00 em alimentação. O que resta (990 cruzeiros) deverá cobrir todas as demais necessidades básicas, tais como transporte, vestuário, energia, saúde, ensino e — por ironia — o lazer.

RENDA E MARGINALIDADE

Segundo estimativas recentes, 7 por cento das famílias brasileiras vivem (ou sobrevivem) com menos de Cr\$ 1.000 mensais. É muito provável que a maioria dessas famílias residam na zona rural e disponham de meios de subsistência que não estão computados nessa renda monetária. Os técnicos governamentais denominam de "rendas não monetárias" o conjunto de bens e serviços obtidos diretamente pela população (a horta que o capira prepara, o leite que obtém, os animais que cria, tudo que não precisa comprar e de que dispõe para consumo próprio e sua família, por exemplo).

O II PND nesse sentido afirmava: "O que se deve considerar são as informações relativas à renda total (monetária e não-monetária) das famílias, mesmo sabendo que tais rendimentos estarão subestimados, devido ao comportamento natural dos declarantes".

Parte-se, portanto, do pressuposto de que o "comportamento natural" do brasileiro é mentir, ou sonegar informações sobre seus rendimentos totais (monetários e não-monetários). E a prova é dada logo em seguida pelo próprio documento que anunciava as metas e diretrizes do II Plano Nacional de Desenvolvimento, lembrando que enquanto uma pesquisa do IBGE (da Pesquisa Nacional por Amostragem Domiciliar, ou PNAD) estimava em 34 por cento a parcela de indivíduos com renda global mensal até o salário mínimo, o percentual de domicílios até esse nível de renda é de apenas 15 por cento. Há, portanto, contradição nos dados.

Outra dificuldade para se interpretar a realidade sócio-econômica brasileira é a utilização simplista do valor da renda per capita em dólares. O I PND, em 1970, visava ultrapassar "a barreira dos 500 dólares per capita" até 1974. O Brasil não atingia, em 1970, mais que 380 dólares per capita. Quatro anos depois, o II PND, para surpresa geral, afirmava que o Brasil de 1974 não só havia atingido a renda de 748 dólares per capita (superando largamente a "barreira dos 500"), como se propunha a vencer outra barreira, a dos 1.000 dólares, até 1979. Há dois meses, alegria geral; o governo anunciava que a renda média do brasileiro já atingiu 1.100 dólares, meta só prevista para 1980.

Os economistas acham que esse valor em dólares (uma moeda atingida por sucessivas desvalorizações e por níveis crescentes de inflação nos Estados Unidos) não pode ser mais utilizado para medir a renda per capita

com a significação que se atribuiu ao indicador no passado. Tanto assim que, se fosse válido o critério, a renda per capita brasileira teria triplicado nos últimos seis anos, o que, evidentemente, não ocorreu.

CONSUMO E CONCENTRAÇÃO

Os indicadores sócio-econômicos disponíveis mostram que o Brasil ainda é um país de estreita classe média, em 1977. Dos 12 milhões de domicílios urbanos do País:

- 15 por cento dispõem de automóvel;
- 44% têm geladeira;
- 58% têm televisão;
- 95% têm rádio;
- E só 6% têm telefone.

A má distribuição da renda nacional preocupa homens como Mário Henrique Simonsen, pelos desequilíbrios que traz a todo o País. Em 1974, o atual ministro da Fazenda escrevia que "criticar a distribuição da renda existente no Brasil é o prato predileto dos opositores da política econômica", embora — frisava — essa crítica misture "evidência empírica concreta com boa dose de levandade analítica".

ESPERANÇA PARA O AMAZONAS.

Abnegados médicos voluntários estão chegando, a bordo de uma velha barca, para combater as perigosas doenças que grassam às margens do Rio Amazonas. Não peçam a impressionante aventura desses modernos heróis da selva em Seleções do Reader's Digest — o prazer de ler. Já nas bancas.

BRASIL
SINTONIZE COM A MÚSICA RÁDIO ATALÁIA NOVA FREQUÊNCIA - 770 -

e faça uma assinatura do **JORNAL DA CIDADE**

Aryon tenta superar má fase

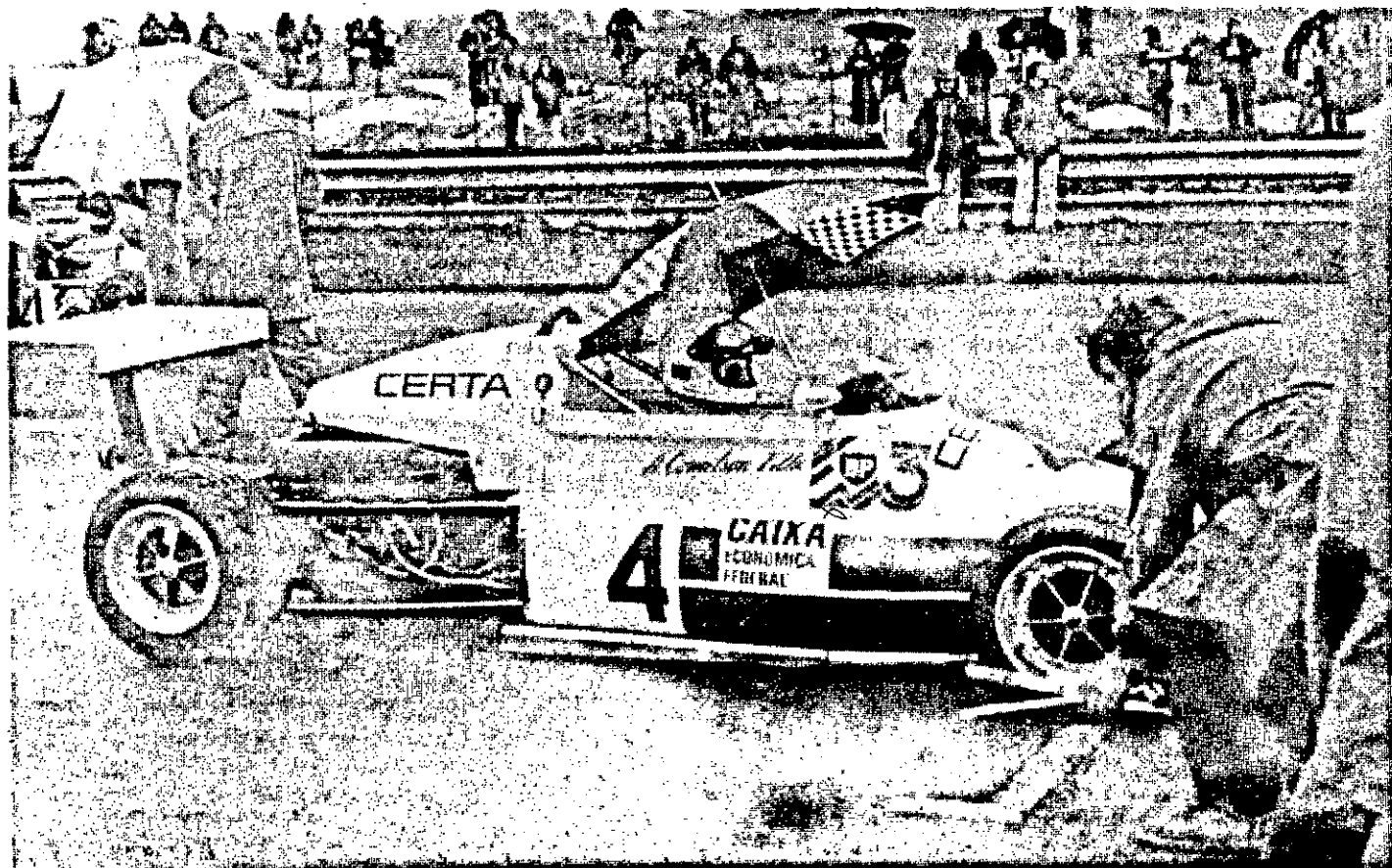

Aryon Cornelsen Filho, piloto da equipe CAIXA ECONOMICA FEDERAL/ORGANIZAÇÕES CERTA, tentará superar a má fase em que se encontra por ocasião da 3a. etapa do Campeonato Europeu de Formula 3, que será disputada hoje 24 de abril no circuito de Zolder na Bélgica. Para tanto, fez uma análise profunda das causas de seu afastamento da disputa nas últimas etapas e tomou providências para que elas não se repitam.

— Na última prova-declarou Cornelsen - meu carro se ressentiu de um melhor ajuste, pois não tive tempo suficiente para acertá-lo em apenas meia hora de treinos - Sendo assim o piloto paranaense viu-se obrigado a entrar na corrida sabendo que seu MARCH " não estava convenientemente acertado para um circuito como Silverstone, que só tem curvas para a di-

reita". Patinando muito conseguiu manter o oitavo posto até quase metade da prova.

— "Foi quando comecei a ter dificuldades com a mudança de quarta para a quinta e, Mário Pati aproveitou para me ultrapassar". Este problema na caixa de mudanças acabou por deixá-lo na nona posição até o final da prova, não permitindo ao mesmo condições de recuperar as posições perdidas.

Para a prova de Zolder, Cornelsen espera poder contar com um novo motor já encomendado pela fábrica MARCH à NOVAMOTOR, uma vez que o seu atual é da temporada passada. Contudo o piloto da CAIXA ECONOMICA FEDERAL/ORGANIZAÇÕES CERTA está confiante em relação a esta etapa do Europeu - " A tomada oficial de tempos está marcada para sábado e até lá haverá tempo suficiente para fazer os ajustes necessários.

Funarte reunirá corais de todo o Brasil

Corais adultos- masculinos, femininos e mistos de todo o Brasil estarão participando, em julho, do II Concurso Nacional de Corais na Televisão, iniciativa da FUNARTE através do Instituto Nacional de Música, que premiará com Cr\$ 230 mil os quatro primeiros colocados, cabendo ao vencedor o prêmio máximo de Cr\$ 100 mil.

Segundo o INM, o certame tem um duplo objetivo: dinamizar a vida musical em todo o território nacional através de encontros e contatos dos grupos corais e, em decorrência, valorizar a melhor literatura musical para os coros. O concurso compreenderá provas seletivas nos Estados e as demais no Rio- cabendo á FUNARTE as despesas passagem e estadias- com transmissão pelo programa Concertos para a juventude, da TV Globo.

INSCRIÇÕES

Os corais de adultos sediados em todo o país poderão participar do Concurso, mediante pedido de inscrição, pelo correio, dirigido ao Instituto Nacional de Música-FUNARTE, Av. Rio Branco no. 199, CEP 20.000- Rio de Janeiro. É necessário constar do requerimento o nome do coral, seu endereço completo e o número de participantes masculinos e femininos, com indicação dos de menor idade, se houver.

É preciso ainda que o coral aponte um mínimo de três e máximo de quatro obras originais para coral- uma das quais necessariamente de autor brasileiro enviando também a cópia xerox de cada partitura. Cada coral terá de 10 a 15 minutos para se apresentar, sendo aceitas obras originais da literatura coral desde a Renascença até a música contemporânea.

Apriimeira nova, seletiva, será nos Estados, quando o júri nomeado pelo Instituto Nacional de Música selecionará um coral entre os participantes, durante a etapa eliminatória, já no Rio, serão indicados os oito melhores conjuntos, desses, que se apresentarão na semi final serão apontados os quatro melhores, que participarão da prova final.

Caberá ao primeiro colocado o prêmio de Cr\$ 100 mil, ao conjunto classificado em 2o. lugar, Cr\$ 70 mil, ao 3o. colocado Cr\$ 40 mil, e ao 4o. colocado, Cr\$ 20 mil.

CONCURSO DE METEOROLOGIA

A DIRETORIA ESTADUAL DO MINISTÉRIO DA AGRICULTURA EM SERGIPE, torna público que no período de 18-04 á 06-05-77 ficam reabertas, as inscrições para o concurso de METEOROLOGIA do Quadro de Pessoal do Ministério da Agricultura, sendo permitido as inscrições de candida-

tos portadores de cursos de Geografia, Física, Engenharia, em qualquer de suas especialidades e Matemática.

Os interessados poderão dirigir-se á Av. João Ribeiro, 428 - Aracaju- (SE), nos horários: 8 ás 11 hs e das 14 ás 17hs.

EMPRESA GRÁFICA DE SERGIPE LTDA.

Editora do JORNAL DA CIDADE
Rua Santo Amaro, 296 - Aracaju - Se.
Telefones: Redação - 222-2872. Gerência - 222-5622
Telex: 792-121

DIRETOR: Leó Filho - DIRETOR COMERCIAL: Nazário Ramos Pimentel. EDITOR: Célio Nunes - DIAGRAMAÇÃO E MONTA - GEM: Osni Souza Lins.
Representante do Rio e em São Paulo: Pereira de Souza & Cia. Ltda. Rio de Janeiro - Rua Anfilóbio de Carvalho, 29 - s/506/512/517/518. Tels. 222-4156 - 222-0242. São Paulo: Rua Araújo 70, - 7o. andar. Tel: 32-7065. Escritórios: Recife - Fortaleza - Salvador - Curitiba - Porto Alegre, - Belo Horizonte.

Os artigos assinados são de inteira responsabilidade dos seus autores.

CAIXA ECONOMICA FEDERAL

EDITAL

Visando o cadastramento de firmas, a Caixa Economica Federal - Filial de Sergipe, solicita a apresentação de gráficas interessadas, até às 16 hs do dia 26 do corrente mês, no terceiro andar de sua Sede, à rua João Pessoa 357, nesta Capital, que possuam os seguintes requisitos:

1. Tipo de Impressão em "Off set", com aplicação de reticula de 120 linhas por centimetro quadrado, podendo ser em duas cores, nas tintas padronizadas Azul-Caixa e Ocre-Caixa.
2. Fotolito; equipamento foto mecânico de boa qualidade; prensa de contato para os positivos e aplicação de retículas.
3. Seção de Montagem dos fotolitos.
4. Seção de Gravação e transporte de chapas.
5. Seção de Impressão em "Off set", com máquina impressora, industrial, formato 1/2 foll.a, com boa distribuição de tinta.
6. Seção de Corte com uma guilhotina industrial.
7. Seção de Acabamento com máquina de furar elétrica, grampeadeira elétrica, picotadeira, serrilha e vinco.

A Administração

RADIO ATALAIA,

EM 1º LUGAR

OS NUMEROS DA LIDERANÇA

A revista PUBLICIDADE BRASILEIRA comprova a liderança da RÁDIO ATALAIA através dos números obtidos em pesquisa realizada nas classes A, B, C e D.

Nas classes de maior poder aquisitivo é bem maior a penetração da RÁDIO ATALAIA.

Eis o quadro com a situação das emissoras sergipanas divulgado pela revista Publicidade Brasileira:

ESTADO DE SERGIPE				
992.380 habitantes				
Cidade	Habitantes			Emissoras
ARACAJU	226.248			
Classes	A/B	C	D	
	38	38	24	Atalaia
	29	35	36	Cultura
				Difusora
				Jornal de Sergipe
				Liberdade de Sergipe

ESTANCIA

30.142

Esperança

Ministro do Trabalho abre Semana Sindical

Hoje, domingo, no Centro de Recreação do Trabalhador da Região Metropolitana, no quilômetro 23 da BR-116, em São Leopoldo, será iniciada a programação oficial da 11a. Semana Sindical, nascida de uma iniciativa do então Secretário do Trabalho e Habitação do Rio Grande do Sul, Engenheiro Arnaldo Prieto, a promoção completou um decênio e este ano, apresenta uma inovação: O Fórum Econômico, quando sindicalizados e empresários debaterão temas comuns e de importância para ambas categorias.

Estarão presentes nestes debates os Ministros do Trabalho, Arnaldo Prieto, Indústria e Comércio, Angelo Calmon de Sá, Os Secretários da Fazenda, Planejamento e Indústria e Comércio e o Governador Sivaldo Guazelli e os Presidentes do Banco Nacional de Desenvolvimento e do Banco do Brasil.

promoção, que é anual, por meio de palestras, seminários, círculos de estudos e conferências sobre a necessidade da existência e funcionamento das entidades sindicais.

"Sempre nos propomos" diz Prieto, a proporcionar a formação de uma consciência sindical, adotando, para isso, todos os meios de divulgação necessários, preocupados basicamente, em realizar atos oficiais de conagração das classes trabalhadoras e empresariais com o objetivo de despertar o interesse pelo desenvolvimento da comunidade do trabalho.

"Tenho repetido em todos os Estados da Federação" prossegue o Ministro do Trabalho, que as nações são desenvolvidas na medida em que seus trabalhadores são também desenvolvidos, só assim ele se valoriza como profissional e criatura humana".

EXEMPLO

Exemplificando o que disse, com dados concretos, Prieto informou que o MTB distribuiu, em 1976, treze milhões de cruzeiros em atendimento aos pedidos dirigidos pelos sindicatos, dentro do mecanismo operacional do programa de auxílios, com fins de promoção social.

Esta cifra representa um percentual de 90 por cento de atendimentos aos pedidos encaminhados.

OBJETIVO

"A Semana Sindical, quando foi instituída, diz o atual Ministro do Trabalho, "pretendia difundir a importância da organização sindical, como instrumento de regime democrático e de justiça social, estabelecendo o equilíbrio nas relações entre o trabalho e o capital" esta meta foi alcançada através da

HORÓSCOPO

Áries

21 de março a 20 de abril



Muita energia e aumento nos ganhos, cuidado com as despesas, que podem ser exageradas. Dia propício para vencer os inimigos declarados e os invejosos. Gentileza de pessoas do sexo oposto e êxito nos assuntos íntimos.

Touro

21 de abril a 20 de maio



Evite precipitações nos atos e nas palavras; mau dia para viagens, mudanças, empréstimos e empreendimentos novos. Perigo de roubo ou de pequenos acidentes nos deslocamentos.

Gêmeos

21 de maio a 20 de junho



Muita atividade nos assuntos sociais e políticos, amizade com o sexo oposto. Evitar os litígios, as questões; cuidado com más intenções de pessoas íntimas.

Câncer

21 de junho a 21 de julho



Conduta refinada e disposição calma e serena; excelente intuição e delicada sensibilidade. Ganho sem muito esforço; melhora nos assuntos financeiros novas amizades e passeios agradáveis.

Leão

22 de julho a 22 de agosto



Prevína-se contra negócios arriscados, divertimentos pouco recomendáveis, o sexo oposto e pequenos acidentes. Contrariedades nos assuntos sentimentais e perigo de difamação.

Virgem

23 de agosto a 22 de setembro



Disposição mais calma, propício ao aumento de ganhos e amizades com pessoas de boa sociedade. Melhora na saúde e novos conhecimentos; bom período para viagens e passeios.

Libra

23 de setembro a 22 de outubro



Melhora nas relações com parentes e vizinhos; êxito nos assuntos íntimos, sociais e financeiros; boa saúde; alegria, harmonia com o sexo oposto. Satisfação em viagens passeios e escritos.

Escorpião

23 de outubro a 21 de novembro



Disposição um tanto pessimista, nervosa e mórbida. Alteração desagradável na saúde física e mental. Mau dia para tratar com amigos e parentes; convém evitar viagens, mudanças e escritos.

Sagitário

22 de novembro a 21 de dezembro



Estado de ânimo bom; algo precipitado nos negócios financeiros, com possibilidades de prejuízos e enganos. Cuidado com pequenos acidentes.

Capricórnio

22 de dezembro a 20 de janeiro



Má saúde e nervosismo, causado por contrariedades e falsidades de pessoas desafetas. Impedimentos de várias formas. Evitar negócios novos e lugares desertos; ter cuidado com roubos e acidentes.

Aquário

21 de janeiro a 19 de fevereiro



Amigas relações sentimentais e bom influxo de pessoas do sexo feminino; recebimento de presentes e favores de pessoas afeições; melhora na saúde e nos ganhos financeiros.

Peixes

20 de fevereiro a 20 de março



Empreendimentos de vários tipos e em diversos setores da vida; nervosismo e alteração desagradável na saúde física e mental. Disposição pessimista, contrariedades na profissão; perseguição de inimigos ocultos e invejosos.

messias joias

R. João Pessoa, 217 Tel: 222 7147

O aço é tão sofisticado quanto o ouro. Depende da forma, da beleza e do nome de quem usa.



revendedor

exclusivo **ROLEX**
Geneve



ela merece!
presenteie
sua mãe com
PHILCO



Cr\$ **2.869,**

mod.
B-265
a vista

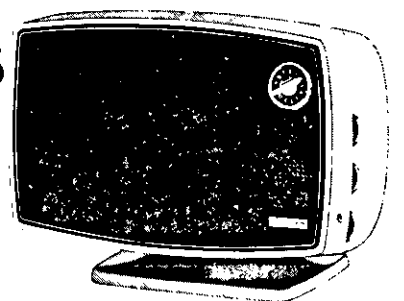

Cr\$ **8.995,**

mod-B-819 colorido
a vista

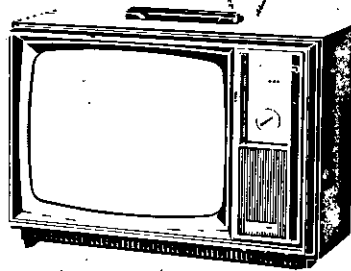

Cr\$ **299,**

mod-B-142
mensais

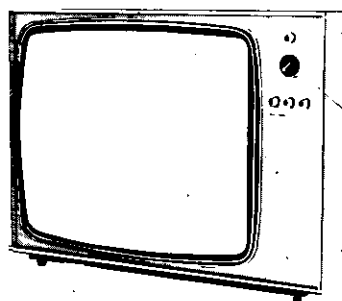

ANO

25



LOJAS

diamante

garantem o que vendem

**DÃO
SORTE**



Campeonato Nacional de Bandas

A próxima etapa da fase eliminatória do 1º Campeonato Nacional de Bandas será cumprida no próximo domingo - dia 24 de abril - com a apresentação das concorrentes da região Norte do país, representantes dos Estados do Pará e Maranhão e do Território do Amapá. A fase semi-final está marcada para ter início na primeira semana do mês de maio, quando voltarão a se apresentar as doze melhores escolhidas pelo júri oficial da competição.

O concurso é promovido pela FUNARTE, através do Instituto Nacional de Música, e transmitido pela Rede Globo de Televisão para todo o Brasil, durante o programa "Concertos para a juventude", todos os domingos às 10h30m. A última apresentação foi de quatro bandas da região Nordeste: a Musical de Quixadá, do Ceará, a Filarmônica XV de Novembro Cabense, do município de Cabo, Pernambuco, a da Escola Técnica Federal de Alagoas, de Maceió, e a banda da Sociedade Musical Carlos Gomes, de Estância, Sergipe.

As concorrentes da região Norte são: Banda 31 de agosto, do município de Vigia, Pará. Banda Oscar Sartos, de Macapá, Território do Amapá, e Banda Santa Cecília, do mu-

nicipio de Caxias, Maranhão. A última etapa da fase eliminatória será cumprida no dia 1º de maio, com a apresentação das concorrentes do Piauí (Banda 16 de agosto, de Teresinha), da Paraíba (Banda Filarmônica Epitácio Pessoa, de Campina Grande) e do Rio Grande do Norte (Banda Euterpe Jardimense, do município de Jardim Seridó).

HOMENAGEM A FUNARTE

Durante visita ao Rio de Janeiro, realizada na segunda semana de abril, a Banda Marcial do município de Mairiporã, Estado de São Paulo, esteve na sede da FUNARTE para prestar uma homenagem e agradecer a esta Fundação e a seu Instituto Nacional de Música pelo apoio que vem sendo dado às bandas de música de todo o País. Regida pelo Maestro Francisco Cabrerisso, a banda de Mairiporã, formada por 90 jovens moças e rapazes com idade máxima de 23 anos, realizou exibição no interior da FUNARTE e, em seguida, apresentou-se ao público carioca nas escadarias do Teatro Municipal.

Em junho, à espera de Godot

Uma das maiores peças da dramaturgia mundial, com um texto carregado de filosofia, será encenada em Aracaju, no início do mês de junho, nos dias 3, 4 e 5. Trata-se de "Esperando Godot", de autoria de Samuel Becket, que será exibida no auditório do Colégio Ateneu Sergipense.

No elenco, a conhecida atriz também da televisão, contratada pela Rede Tupi, Eva Wilma, que ficou mais famosa em todo o Brasil com a sua interpretação de dois personagens na novela "Mulheres de Areia".

Juri absolve réu acusado de assassinar a esposa

Na última reunião do Tribunal do Juri, o réu José Alton Melo, acusado de assassinar, com 7 facadas, a própria esposa, foi absolvido por unanimidade de votos, tendo o crime ocorrido no bairro Santos Dumont.

O Juri foi presidido pelo Juiz Lauro Pacheco de Oliveira, funcionando na defesa os advogados, Walmir Teles e Geni Rodrigues, e na acusação o promotor Público Darcilo Melo Costa.

PRÓXIMO

No próximo dia 27, o Tribunal do Juri estará novamente reunido, para julgar o réu José Alves Resende, conhecido por Zé do Boi, acusado de cumplicidade de assassinato, funcionando na defesa o advogado Stefânio Farias Alves e na acusação o Promotor Público Darcilo Melo Costa.



REDE TUPI
DE TELEVISÃO

TV ATALAIA
segunda a sábado **CANAL 8**
8 da noite



EVAWILMA E CARLOS ZARA
ADRIANO REYS, TONY RAMOS E WELTON DE
E CLAUDIO CORREIA E CASTRO

O JULGAMENTO

Charutaria e Bomboniere Chic

Especialista, Artigos para Fumantes, Artigos para presentes, Chocolates, Fumos e Brinquedos. Leiam: Manchete, Fatos e Fotos, Grande História Universal.

Jornais do Rio, São Paulo, Salvador, Maceió e
RUA JOÃO PESSOA, 82

MINISTÉRIO DO INTERIOR BANCO NACIONAL DA HABITAÇÃO

EDITAL

Dispõe sobre o encerramento do prazo para habilitação a garantia oferecida pelo BNH aos depositantes de caderneta de poupança e portadores de letras imobiliárias de responsabilidade da Financiar Cia. de Crédito Imobiliário e Financiar Lume Cia. de Crédito Imobiliário.

O Banco Nacional da Habitação por intermédio de sua Carteira de Fundos e Garantias, comunica aos portadores de letras imobiliárias, bem como aos titulares de contas de depósitos (cadernetas de poupança), de responsabilidade da Financiar Cia. de Crédito Imobiliário e Financiar Lume Cia. de Crédito Imobiliário, sociedade em liquidação extrajudicial, que o prazo para habilitação de seus créditos a garantia oferecida pelo Banco encerra-se em 31/07/77.

A partir daquela data, os possuidores dos referidos créditos que não se tenham habilitado perderão direito a garantia do BNH.

Rio de Janeiro, 20 de abril de 1977
Carteira de Fundos e Garantias

Estréia Quarta

Feira

Dia 27



CIRCO
ORLANDO
ORFEI

Armado no Ceasa

Patrocínio exclusivo do seu
Café Império



João Barros

De conversa em conversa...

- No dia de ontem foi comemorado mais um aniversário do ANTONIO MANOEL SANTOS SILVA, em sua "beach house" na Atalaia, onde ao lado da bailarina Regina Lucia Spinelli, recebeu amigos e familiares para um bem cuidado jantar, regado a drinks dos melhores. Mais uma vez ratificamos as nossas congratulações e votos de muitas felicidades.

xxx

- Faleceu no sul do País, a esposa do consagrado empresário e homem de comunicação, Silvio Santos. Por esta razão, a Rede Tupi de Televisão, suspendeu em todo País a exibição do programa neste domingo, numa homenagem "in memoriam" a esposa do proprietário da TV-S. Assim sendo, a TV Atalaia (canal 8), apresentará hoje uma programação especial.

xxx

- Encontra-se circulando por nossa Capital, o cantor GERALDO CRISTI que ontem a noite aconteceu na seresta do Hotel Beira Mar, do Dr. Viana de Assis, sendo vivamente aplaudido por todos os presentes. GERALDO saiu da gravadora RGE estando agora na COPACABANA, que no dia 10 de junho lançará seu novo LP: "Geraldo Cristi Volume 2".

xxx

- E por falar em musica de boa qualidade, nossos agradecimentos ao Fernando Souza da gravadora, Phillips, que nos enviou o LP da Fafá de Belém - "AGUA" que está realmente maravilhoso com uma seleção das melhores sob direção e produção de Roberto Santana, além do compacto duplo "GAL CANTA CAYMMI" que no lado 1 desponta "Só Louco", um doce de sucesso, com direção e produção de Pedrinho Albuquerque.

xxx

- Recebemos ontem do Senador da República GILVAN ROCHA a mais nova publicação do Centro Gráfico do Senado Federal: "Os primeiros vinte anos", que relata nas 408 páginas a atuação do senador sergipano... "merci".

xxx

- Também no dia de ontem os atabaques tocaram mais fortes em honra ao orixá Oxossi (São Jorge no sincretismo religioso), tendo como palco das homenagens o terreiro Oxossi Tauamim do babalorixá Gilberto da Silva. O culto afro-brasileiro foi bastan-

te concorrido, contando inclusive com diversas figuras da nossa melhor sociedade, que lá foram ver de perto toda aquela movimentação.

O late Clube de Aracaju, que tem no salão o comodoro Dr. Laonte Gama, curtiu mais uma noite de ouro, com a magnífica festa de ontem, onde a atração principal foi a figura bonita e maravilhosa de ELIANA PITTMAN, com um show que mereceu demorados aplausos de todos. Parabéns a comedoria do late por mais esta vitoriosa promoção...

xxx

- Os frequentadores do sambão da Churrascaria "Yemanjá" na praia de Atalaia ficaram neste "Week end" a ver navios: é que a casa encerrou suas atividades e o Gravatinha e seu grupo de samba transferiu-se para a nova boite da Sorveteria "Yara" na praça Olimpio Campos, bem no centro da cidade, onde a animação foi até as primeiras horas da manhã.

xxx

- O amigo Hinaldo Barros, proprietário do Bar e Restaurante "Amarelinho" da praia de Atalaia, que continua mais firme do que nunca, retornou de suas férias na cidade maravilhosa. E para complementar o período de descanso, alugou um grande saveiro para passar o "week end" pescando nas águas do Atlântico, em companhia de amigos e familiares.

xxx

- Recebemos a visita do Adilson e do Pedro Onofre que nos fez entrega de uma cópia do verdadeiro documentário "Sergipe a nova opção do turismo nacional", com todos os detalhes e num trabalho perfeito, desfazendo aquela imagem do dia 20 próximo passado. Possivelmente este documentário será exibido também na TV Atalaia.

xxx

- Uma dica para o público infantil: a Rede Tupi de Televisão vai tirar do ar o interessante programa "Gente Inocente" (que até eu curtia a beça), para em seu lugar lançar a novela musical "CINDERELA 77", tendo como astros principais o RONNIE VON e a VANUSA... aguardem.

xxx

- Ontem teve uma suculenta feijoada no "Paiol" o novo barzinho da Elisa Costa na entrada da Avenida 31 de Março. Para o almoço típico houve alguns convidados especiais e o clima de alegria complementou aquele cenário bem natural, dando um tour de delícia em tudo.

ATENÇÃO ARACAJU... ATENÇÃO ITABAIANA... duas comunidades sociais estarão juntas no I FESTIVAL DA MODA. Um acontecimento diferente, novo e muito movimentado, em meio aos nomes mais consagrados do "hi-so" das duas comunidades. Por enquanto os detalhes estão sendo aguardados em segredo, mas temos certeza que vai surpreender a todos, principalmente pelo cuidado com que está sendo preparado o I FESTIVAL DA MODA. Embora eu esteja morrendo de vontade de comentar o fato, atendendo a pedidos, só depois eu direi como tudo vai acontecer... até lá.



LILIAN LEMMERTZ, parceira de EVA WILMA no espetáculo "Esperando Godot" que Aracaju assistirá nos dias 3 - 4 e 5 de junho, no Auditório do Colégio Estadual "Atheneu Sergipense", às 21 horas... uma boa pedida.

"PROFETIZARAM A NOSSA DESUNIÃO, MAS ATÉ AGORA NEM SEQUER SABEMOS ONDE ESTÁ O LENÇO DO ADEUS".

(Neimar de Barros)

Total participação

Uma coisa nos tem deixado muito sensibilizado: a participação total da nossa gente e o "sim" ante o nosso apelo, para a promoção do "Dia das Mães". Inúmeros foram os presentes que já recebemos de pessoas físicas e jurídicas, num interesse visível de fazer alguma coisa pelos mais necessitados. Dia 14 de maio, o nosso programa "Sociedade" será apresentado em horário especial! 15 horas, com 60 minutos de duração, numa festa que homenagea

todas as mães de Sergipe e do Brasil, através da "Mãe Símbolo" por nós eleita, num sorteio entre cartas enviadas. Também a juventude está participando enviando dois metros de qualquer tecido, concorrendo a prêmios e também colaborando. Se você ainda está por fora dessa... participe. É bom a gente sentir o privilégio de poder fazer alguma coisa por alguém, que precisa da nossa mão amiga.

filmes do dia

palace

15 - 16,30 - 18 - 19,30 - 21 H

"LIÇÃO DE AMOR"
UM EXCÉLENTE DRAMA
DO CINEMA BRASILEIRO!



LILIAN LEMMERTZ -
ROGERIO FROES
EM CORES DE LUXO
CENSURA 16 ANOS

aracaju

14 - 16 - 19,00 E 21



vitória

15 - 17 - 19 e 21hs.
CENSURA 18 ANOS



AG SERCORE - Artes Gráficas Ltda.

OFF-SET - TIPOGRAFIA

Impressão de Livros, revistas, jornais, folders, cartazes e formulários diversos.

Av. Carlos Brittanqui, 514/522 - Tel. (078) 222-4418 C.O.C. 13080678/0001-84
ARACAJU - SERGIPE Insc. Est. 27050517-2

O MÉTODO "DIFÍCIL" DE PERDER PESO.

Está provado que qualquer coisa capaz de queimar calorias - lavar e polir o seu carro, por exemplo - pode contribuir para você perder peso. Quer conhecer uma série de exercícios assim, facilísimos de fazer?... Eles estão em Seleções do Reader's Digest - o prazer de ler. Já nas bancas.

Proseguem em ritmo acelerado, as obras de construção de diques e canais, realizadas na área do Projeto Betume, executado pela Companhia de Desenvolvimento do Vale do São Francisco - Codevasf, em Sergipe.

Dentro dos próximos dias será implantado na área, modernas técnicas para o desenvolvimento da agricultura, apoiada em um sistema de infra-estrutura que inclui a distribuição de recursos de terra e água, racionalização do emprego da mão de obra disponível, experimentação de técnicas de plantio e o fortalecimento do cooperativismo na região.

OBJETIVO

O objetivo da Codevasf, através da execução do projeto, é modificar de modo significativo a estrutura fundiária e aumentar consideravelmente a produtividade, servindo como modelo para futuros projetos de irrigação, que dentro de alguns meses serão implantados na Várzea de Betume II, Ilha

das Flores e Brejo Grande.

Outra medida tomada pela Codevasf na área, foi a implantação de diversas frentes de trabalho, oferecendo empregos a mais de 450 trabalhadores, além daqueles que vêm sendo aproveitados pelas empresas construtoras, a fim de evitar ociosidade durante o atual período de entre-safra.

CONTRATO

O Presidente da Codevasf, Nilo Peçanha, assinou, em Brasília, contrato para fornecimento, supervisão e montagem de testes de conjuntos motores-bombas, que serão utilizados no Projeto Betume, como também nas várzeas do Cotinguiba e Pindoba.

Os equipamentos serão fornecidos por etapas e o prazo do contrato é de 270 dias, movimentando recursos da ordem de Cr\$ 343 mil e 369, sendo de vital importância para o desenvolvimento dos projetos de irrigação.

Cohab reabre inscrições do conjunto Bugio

O Presidente da Cohab, Augusto do Prado Leite, informou que as inscrições para a aquisição de casas no Conjunto Bugio, serão reabertas no próximo dia 2, devendo os candidatos comparecerem ao Posto de Inscrição, munidos da carteira de identidade, CPF e Declaração de rendimentos.

O conjunto será formado por 2.500 unidades residenciais, sendo que os candidatos serão determinados através de seleção, realizado pelo processo de computação de dados, baseados no vencimento, número de dependentes e outros itens preenchidos na ficha de inscrição de cada concorrente.

Criadores sergipanos participam da exposição de Uberaba

O Presidente da Associação dos Criadores, Herval Brito, informou que na próxima semana, os criadores sergipanos participantes da Exposição de Uberaba, estarão seguindo para a cidade do interior mineiro, a fim de tomarem parte do evento.

A exposição será realizada no período de 3 a 8 de maio, sendo que de Sergipe participarão os criadores Murilo Dantas, Antonio Machado de Almeida, Fernando Franco, Jorge Pinto de Almeida, Paulo Gonçalves, Oviedo Teixeira e José Lauro Menezes, que seguirão com diversos exemplares da raça Indubrasil.

CONCLUSÃO

Informou ainda o Presidente da Cohab, que dentro de 30 dias, estarão concluídas as obras de construção do Conjunto Grajeru, com 750 unidades residenciais, do tipo A, B, C e especial.

Durante a última semana o Presidente da Cohab esteve mantendo contatos com o Governador José Rollemberg Leite, no sentido de que fossem adquiridos terrenos no interior do Estado, possibilitando a construção de conjuntos residenciais nos municípios interioranos.

Leia logo cedo seu Jornal em casa

Telefone para 222-5622

Charutaria e Bomboniere Chic

Especialista, Artigos para Fumantes, Artigos para presentes, Chocolates, Fumos e Brinquedos. Leia: Manchete, Fatos e Fotos, Grande História Universal. Jornais do Rio, São Paulo, Salvador, na Maçoie RUA JOÃO PESSOA, 82

TV Atalaia realizou os sonhos de Propriá

Josete Mendonça

Somos daqueles que tudo fazemos de modo altruista quando trata-se de proporcionar o bem estar a alguém, pois vivemos sempre em função de outrem. Essa é que é a filosofia. Daí o motivo que nos induziu e nos impulsionou a lutar por uma recepção de Televisão agradável, na importante cidade sergipana de Propriá. As nossas andanças para ali - sob os convites amáveis do Dr. Lucas Neto, fizeram com que observássemos os sofrimentos do povo investindo somas na aquisição de receptores de T.V., apenas para ver chuveiros e fantasmas, continuando - apesar desses esforços - desligado do mundo...

Por esse motivo publicamos no "Correio de Propriá", dirigido pelo jornalista Jayme Laudario, um artigo em 5/8/973 intitulado "Conhecimentos sumários sobre Radiocomunicações em Geral". Em 21 do mesmo mês prosseguimos nós com as lições; e em 25 do mesmo mês concluíamos as instruções, as quais - segundo nos foi informado - mui to serviram para esclarecimentos sobre Televisão. Em 15/10/975 no "Jornal da Cidade", publicávamos um artigo ainda com referência a recepção de TV em Propriá, intitulado "Sinais de TV em Propriá". Em um dos trechos do mesmo dizíamos: "Afim de contas, o povo Propriense muito merece por parte de quem de direito, providências objetivas e a curto prazo; A repetidora que transmite os sinais do Canal quatro TV Sergipe passaria a transmitir em frequência ou canal mais alto; no 13 por exemplo, deixando livre o canal Oito TV Atalaia, e só assim o telespectador da bela cidade de Propriá terá o prazer de assistir programas completos, isto é sem interrupções, etc." Em 10/12/975 pelo mesmo Jornal, volvíamos atacando o assunto no artigo com o título "Televisão em Propriá". Dizíamos em alguns trechos: "Infelizmente não podemos compreender que homens respeitáveis e inteligentes de visão comercial e industrial largas, e que dirigem nossas emissoras, parece-nos que só visam o faturamento, esquecendo-se de que um povo alegre é um povo feliz". "Propriá - uma das cidades mais progressistas - em termos de Brasil, de homens que lutam de sol a sol na agricultura, na indústria, na cultura, e que tem dado também homens ilustres que se evidenciaram e evidenciam na política nacional, está assim a margem das telecomunicações, mui especialmente no que tange a Televisão...". "Propriá só é mesmo lembrada, interessantemente, quando candidatos a cargos eletivos, necessitam de votos honestos da gente humilde, honrada, ordeira e trabalhadora, daquela hospitaleira Cidade". Em 06/04/976, ainda no mais preferido jornal de Aracaju - o Jornal da Cidade, outra investida dávamos em artigo chamado "Notícias de Propriá". Num trecho dizíamos: "Lamentavelmente Propriá continua com o enigma de recepção de TV desfavorável. A essa altura não sabemos para quem apelar..."

E o artigo terminava assim: "Os poderosos continuam insensíveis". Talvez este ano - pelo menos este ano - o povo de Propriá venha a ser lembrado...". Por último, no mesmo jornal de 12/6/76 outra publicação: "Propriá sem recepção de TV." É que recebíamos - acompanhando talvez a nossa insistência, o nosso humilde, mais sincero trabalho em prol da gente ribeirinha - uma carta de um dos ilustres filhos da terra, reclamando e apelando para que insistíssemos pela imprensa quanto ao insólvel e esquecido problema de recepção de T.V. Propriá com mais de 3 mil receptores de TV.

Nesse artigo falávamos assim: "Nos alegrou no entanto o final da carta do nosso amigo de Propriá, quando informava que o eminente

Senador Augusto Franco, lá estivera e como sempre, atendendo aos interesses legítimos do Povo, e que tão merecidamente representa-o na Câmara Alta - prometeu que iria tomar as necessárias providências no sentido de mandar instalar uma reforçadora de sinais para oferecer satisfatoriamente os anseios dos proprienses, através os sinais de sua agradável emissora de 1 V Canal :8". "Sabemos do espírito de homem público que é o do nosso Senador e proprietário da TV Atalaia, devotado cada vez mais no desenvolvimento do nosso Estado".

No final do artigo falávamos: "O povo de Propriá pode aguardar confiante que a curto prazo verá o cruciante problema, plenamente resolvido: mesmo porque o "Grupo Franco" tem interesse no desenvolvimento de Sergipe". "Queremos ter o prazer desta coluna, para benzer a gente Propriense quando estiverem se deleitando com a programação seleta e agradável do Canal 8 TV Atalaia, através as ondas hertzianas inundando os céus da grande cidade ribeirinha".

Reproduzimos esses tópicos dos nossos artigos anteriores para que os leitores relembressem a nossa companhia para o bem estar coletivo, pois assim julgamos ser o papel honesto da Imprensa. Após esse rosário de lutas, já vimos no ano passado ser instalada em "Tobias Barreto", uma repetidora, que está levando mais longe - pelo sul - a voz e a imagem de nossa TV Atalaia.

E agora nos chega a fausta e agradável notícia - trazida ainda pelo jornalista atuante, Lucas Neto, médico, radicado em Propriá há vários anos e que aprendeu a amar a terra, embora não seja propriamente filho dela.

Assim, desde o último sábado, que Propriá e muitos quilômetros em seu raio, não so em Sergipe, como Alagoas, etc; estão cobertos plenamente pelos sinais da mais simpática emissora do nordeste, a TV Atalaia Canal 8.

Os referidos sinais, são levados a potente repetidora com 40 Watts na Antena, agora instalada estrategicamente - em termos de propagação, na vizinha cidade de "Porto Real do Colégio" (Alagoas), na serra da Marabá há 350 metros de altura, cujas retransmissões são feitas no canal Dois.

Vale ressaltar que foi a somação de esforços por parte da Prefeitura de "Porto Real do Colégio", no fornecimento do Prédio; enquanto que a Prefeitura de Propriá assumiu a responsabilidade de fornecimento de energia elétrica; por outro lado a torre foi oferecida pela Prefeitura de Arapiraca, e por último o Senador Augusto Franco ofereceu o mais dispendioso; os Aparelhos Eletrônicos de Recepção e Transmissão dos sinais. Devemos evidenciar ainda que toda essa peregrinação em atingir o objetivo para a magnífica finalidade - foi do excelentíssimo Sr. Prefeito de Propriá na pessoa do Sr. Antonio Guimarães Brito. Finalmente não são somente esses homens de visão administrativa e social que estão de parabens; os que estão de parabens mesmo são todos os habitantes da importante região São Franciscana, - nossos irmãos - que passaram a gozar também desenvolvimento tecnológico das grandes metrópoles.

Nós também desta coluna estamos rezoizantes, e enviamos os nossos aplausos aos ilustres homens que proporcionaram tão agradável entretenimento, além da cultura que, é hoje o maior veículo de comunicação; a Televisão. Parabens povo de Propriá... felicidades...

"DIVISÓRIAS PARA ESCRITÓRIO"
"ESTRUTURAS METÁLICAS" - Galpões para fins INDUSTRIAIS, COMERCIAIS, DEPÓSITOS, GARAGENS, ESTÁBULOS PARA FAZENDAS.
Solicitem-nos e fornecemos orçamento sem compromisso.

ESCRITÓRIO DE VENDAS

Rua Dom José Tomaz, 481 - Bairro São José - Tel: 222-2152 (Em frente a CLINICA SOBABY).

Segundo domingo de maio



TODAS AS TERÇAS NO

JORNAL da cidade



vestibular simulado



JAGUAR SPECIAL

EDITORIA DE AUTOMOVEIS

FIAT 147: Raid de 25.000 Kms pela América

(Exclusivo para JAGUAR SPECIAL - via telex)

Durante os próximos 60 dias, dois FIAT 147 estarão fazendo a maior viagem já empreendida por automóveis brasileiros: um Raid de 25 mil quilômetros por toda a América do Sul, em que, além de se provar a resistência do FIAT 147, será estabelecido um primeiro contato com vistas a abertura de novos mercados.

Do total a ser percorrido, pelos menos 2 mil quilômetros são estradas de terra, e, em todo o trajeto, serão encontradas as mais diversas condições de clima, solo e altitude, como a subida dos Andes, o forte calor equatorial e as reconhecidas dificuldades da Selva Amazonica.

ROTEIRO

Saiam de Belo Horizonte, os dois carros descerão pelo Sul, passando por São Paulo, Curitiba, Florianópolis e Porto Alegre, e cruzarão a fronteira Brasileira em Chui, atingindo o Uruguai, Chile, Peru, Equador, Colombia e Venezuela, utilizando como rota básica a rodovia Pan-Americana. A entrada no Brasil, de volta, se dará pelo território de Roraima, através da rodovia Manaus-Caracarái. De Manaus a Belém, a viagem será feita nas "Gaiolas" - pequenos barcos a vapor que descem o Rio Amazonas - cumprindo o percurso em cinco dias.

De Belém, o Raid seguirá pelo litoral, percorrendo as capitais do Nordeste (São Luiz, Terezina, Fortaleza, Natal, João Pessoa, Recife, Maceió, Aracaju, e Salvador) e depois Vitória e Rio de Janeiro, até a chegada ao ponto de destino, que está prevista para a primeira quinzena de junho.

Em cada Capital do exterior, o FIAT 147 fará a sua apresentação oficial à imprensa com o apoio da organização FIAT Italiana existente em toda a América do Sul, e os jornalistas locais terão oportunidades de realizar um "test drive" semelhante ao que foi oferecido a imprensa brasileira por ocasião do lançamento do carro.

TRADIÇÃO

Esta não é a primeira vez que carros FIAT participam de

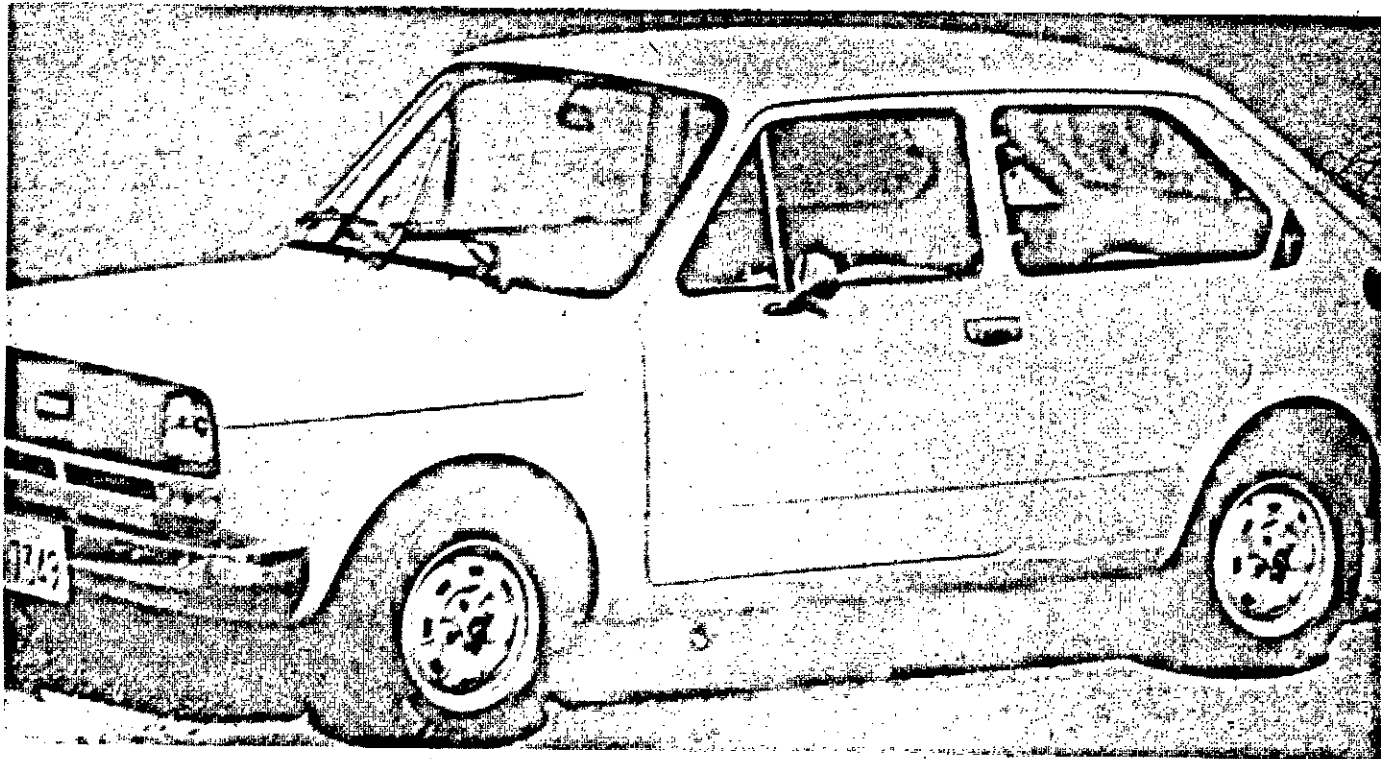

longas viagens, também pelo território brasileiro. Desde seus primeiros dias de Brasil, no começo do século, os carros FIAT se caracterizaram pelo espírito de desbravamento de caminhos nunca antes percorridos por outras marcas.

Já em 1931 durante a primavera, Antonio Prado Junior fez, num FIAT, a primeira viagem entre São Paulo e Curitiba (distância bem longa para a época), gastando 13 dias, e tendo ao seu lado Washington Luiz. Três anos depois, o mesmo Prado Junior e Alberto Santos Dumont - este pilotando um

Mais tarde, em 1926, dois FIAT ganhavam a longa prova de turismo Washington Luiz, percorrendo a "Enorme" distância de 1.180 quilômetros.

"Vauxhall" - realizaram a primeira viagem entre São Paulo e Ribeirão Preto, na companhia dos condes Silvío e Armando Álvares Penteado e do Major Luis Fonseca. O carro de Santos Dumont ficou na estrada, e o FIAT prosseguiu, até o fim, levando de quebra os passageiros do veículo enguiçado.

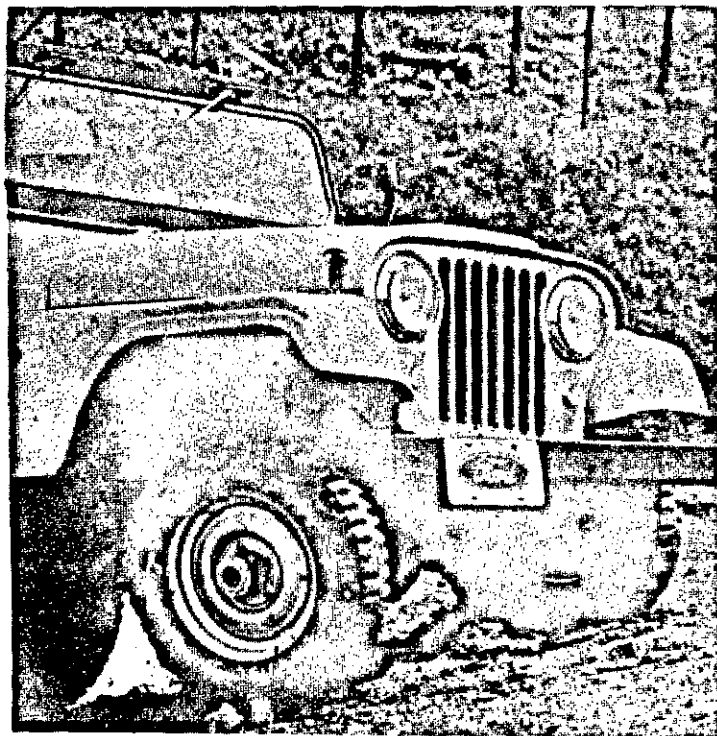

Ford anuncia que Jeep não sairá de linha

O Jeep não deixará de ser produzido, continuando a fazer parte da linha de veículos Ford, que é a mais variada da indústria automobilística nacional. A decisão da Ford Brasil em manter esse veículo - um dos primeiros lançados no País, coincide com o seu 23o. ano de produção ininterrupta e está próxima da unidade 200.000, que deverá ocorrer até o mês de agosto.

É verdade que o Jeep, já foi um dos veículos mais importantes do mercado, em virtude de suas características, e que o desenvolvimento dos recursos rodoviários do Brasil limitaram a sua gama de utilização. Mas continua sendo um modelo imprescindível em alguns setores, como os de construção, saneamento, assistência social, rural e militar. Até hoje, em muitas regiões do País, é utilizado até como táxi, por ser o único em condições de transportar cargas e passageiros.

Atualmente, a produção do Jeep está na média de 6.000 unidades anuais, com diferença, para mais ou para menos, em função de pedidos especiais de áreas do Governo, como a Polícia, Fmrural, INPS e outras entidades.

O Jeep, que surgiu durante a segunda Guerra Mundial, com o nome derivado da expressão, em Inglês, de "veículo

para qualquer uso" (General Purpose Vehicle, ou G.P.), começou a ser montado no Brasil a partir de fevereiro de 1954. Em janeiro de 1958, recebeu o primeiro motor a gasolina fabricado no país, um 6 cilindros com válvulas em "F" e potência de 90 cv.

Na versão atual, o Jeep utiliza o novo motor OHC, de 4 cilindros, produzido em Taubaté, com 2.300 cm³ e 91 cv; caixa de mudanças com 4 velocidades, e tração nas 4 rodas, o que lhe proporciona melhor desempenho e capacidade para vencer obstáculos de qualquer natureza.

Como instrumento de trabalho conta com, seu pequeno comprimento total, de 3m44; a tração 4x4, com reduzida, e a boa distribuição de peso sobre os eixos, para vencer atoleiros ou subir rampas, por mais inclinadas que sejam, tornando-se indispensável em fazendas, nas construções em geral ou em regiões ainda não beneficiadas com modernas estradas.

Outro fator importante do Jeep é a economia - faz 8,5 km/l possível após a utilização do motor de 4 cilindros e da caixa de marchas com 4 velocidades, coerente com as condições atuais do custo do combustível.

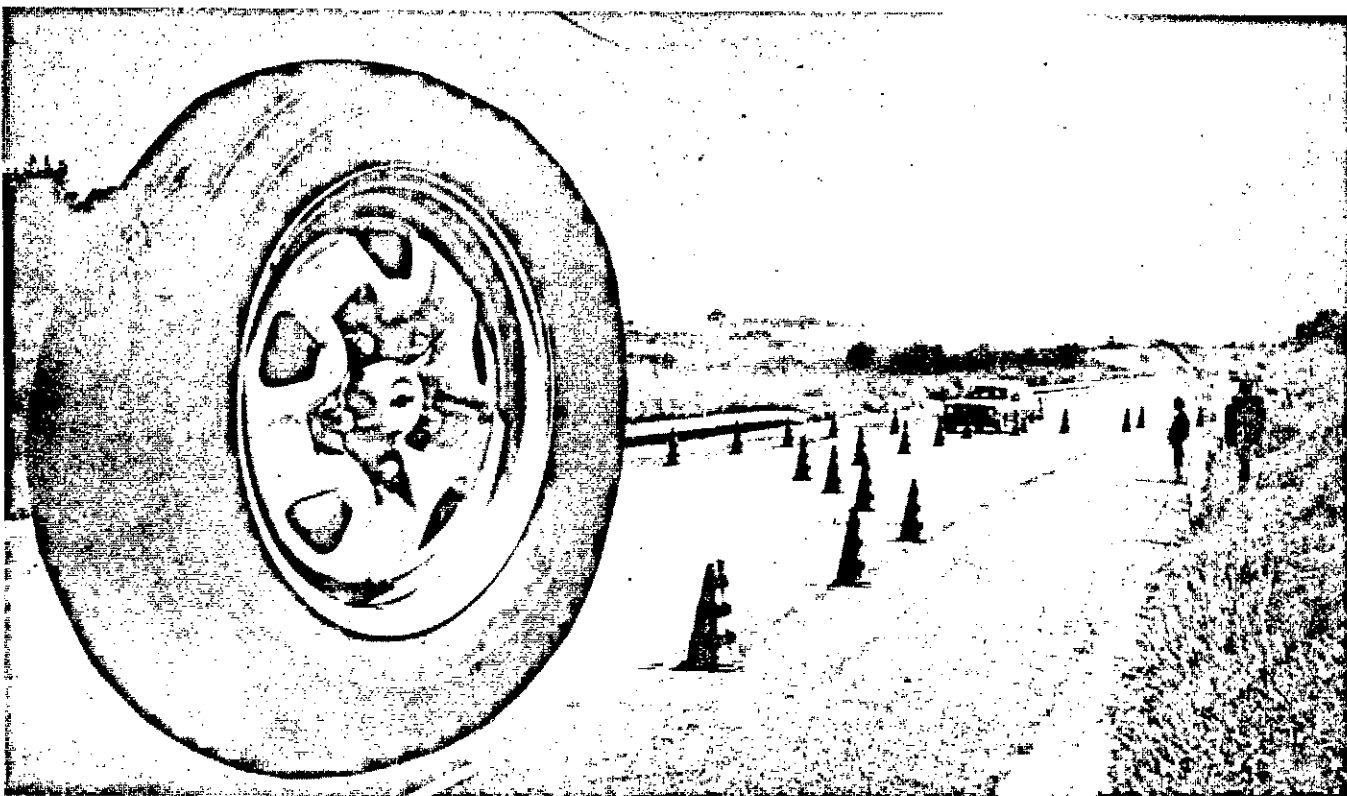

A segurança, o conforto e a economia de um veículo dependem, em grande parte, dos pneus. Daí a severa vigilância que as indústrias automobilísticas exercem sobre a qualidade do produto, testando-o exaustivamente antes de adotá-lo nas linhas de produção. E, depois, acompanhando seu desempenho, para verificar se, com o uso prolongado, não houve quebra dos padrões fundamentais previamente selecionados.

Na General Motors do Brasil, especificamente, a seleção de um tipo de pneu é precedida de rigorosa avaliação, equivalente a 80 horas de "torturas", realizadas no Campo de Provas de Cruz Alta. São mais de uma dezena de testes, em que os pneus são submetidos a condições de uso normal e severo, sob controle instrumental e técnico, para avaliação de suas características e desempenho. Somente se aprovados em cada um desses testes é que os pneus serão encaminhados as linhas de montagem, para equipar os modelos Opala, Chevette, e pick-ups

DRAGÃO TEM CARIOCA

O meio campista Carioca, o reserva de luxo do Confiança, mas artilheiro isolado do Campeonato Sergipano de Futebol, será mantido no onze titular do campeão do Estado. O Técnico Astrogildo Nery, optou pela sua presença após a atuação do juvenil na partida da última quinta-feira, contra o Estanciano, quando assinalou três gols de bela feitura, tendo ainda uma aceitável atuação, mesmo tendo pela frente um fraco adversário.

Apesar da importância da partida da tarde de hoje, no "Batistinha", a principal de uma rodada dupla, a direção técnica do campeão do "I Torneio Estado de Sergipe", não concentrou o time. Marcou a apresentação dos titulares e reservas para às 9 horas de hoje, na casa do atleta, localizada no bairro Industrial.

ADVERTÊNCIA DE ASTROGILDO

Astrogildo Nery já tomou conhecimento do que é capaz de fazer o Vasco. Tem como exemplo a façanha da última quarta-feira, quando, se apresentando com a certeza e disposição, venceu com categoria a equipe do Sergipe. Tendo em vista o acontecido, quer muito cuidado da sua equipe, durante os 90 minutos do jogo da tarde de hoje.

Considerando o jogo contra o "canarinho" do Piauítinga como um treino, o técnico proletário dispensou o coletivo pronto da manhã de ontem, no Estádio Sabino Ribeiro, substituindo-o por um treino recreativo, o qual teve a duração de aproximadamente 50 minutos. Houve muita disposição por parte dos jogadores, eles

que sabem muito bem da responsabilidade que têm pela frente.

No final do leve apronto, Astrogildo Nery confirmou a presença de Carioca na equipe e também da mesma formação que venceu com relativa facilidade a modesta equipe do Estanciano. Para o banco foram relacionados os atletas Marcos, Caucau, Marcilio, Samuca e Déri.

VALOR DA VITÓRIA

Tendo em vista o interestadual do próximo dia 10, de maio, quando o Confiança enfrenta o Santa Cruz, do Recife, na festa do seu aniversário, o presidente José Flávio, pede o máximo de esforço dos seus atletas, e conseqüentemente a conquista da vitória.

Um resultado positivo, além de colocar o time na posição de líder isolado do campeonato, desde quando o Lagarto não joga, é uma boa publicidade para o amistoso do próximo domingo. Até ontem, a direção do campeão do Estado não havia anunciado sua programação oficial, a qual deveria ser anunciada - mas não foi - na última quinta-feira.

Até agora, sabe-se apenas que a "Torcida Independente" no próximo sábado, à noite, na sede do Cotinguiba estará promovendo o festival de chopp. Oficiosamente anunciam a venda de ingressos, a partir de amanhã, tendo em vista a grande responsabilidade financeira que terá o Confiança, com a temporada do Santa Cruz a qual está orçada na importância de Cr\$ 90 mil.

Timbó desfalca o time cruzmaltino



O lateral esquerdo Jorge Timbó, com três cartões amarelos, e ainda contundido, seriamente, na batata da perna esquerda, é o sério desfalque do Vasco, no clássico da tarde de hoje, contra o Confiança. Mauricio, um juvenil de bom porte físico que veio do time de amadores do Palestra, será seu substituto.

Na manhã de ontem, antes de ser iniciado o coletivo-apronto, o presidente José Carivaldo de Souza, do Vasco, compareceu ao campo da Fonte Nova, em bairro América, quando pagou o bicho de Cr\$ 400,00, aos casados, sendo Cr\$ 300,00 pela vitória sobre o Sergipe e Cr\$ 100,00 pelo triunfo sobre o América. Os solteiros receberão na tarde de hoje, no "Batistinha", antes do jogo ser iniciado.

JACOZINHO AUSENTE

Antes do técnico Jaime de Souza Lima iniciar o coletivo, o prof. Dinaldo Cruz comandou um aquecimento enquanto os assistentes Pedrinho e Rolemberg Farias, treinavam o goleiro Memera. Depois, o treinador vascaíno trouxe os jogadores para o centro do campo, quando fez uma preleção que teve a duração de aproximadamente 10 minutos.

CSM tem chance de vencer o Propriá

Na preliminar de hoje, no "Batistinha", o Centro Sportivo Maruinense, com maior oportunidade de vitória, enfrenta o Propriá, time que teve uma desastrosa e vergonhosa atuação na última quarta-feira, quando enfrentou o Cotinguiba. O "avoengo" vem desfalcado de nada menos que quatro jogadores, todos eles obrigados ao cumprimento da suspensão automática.

No CSM, o treinador João Gomes não conta com Giraldo e Nilson Gomes, atletas que somente pode utilizá-los quando de folga na empresa onde trabalham. Outro problema é no gol, com a direção do alvinegro de Maruim não sabendo se escala Joãozinho ou Tico, ambos vindo de contusões.

Jorge Timbó, mesmo contundido e sem ter condição de jogar hoje, por contar com tres cartões amarelo, esteve presente ao local da prática, incentivando seus colegas. O único ausente do ensaio foi o ponteiro esquerdo Jacozinho, levado pelo departamento médico à realização de exame de urina.

O coletivo que teve a duração de 70 minutos, com os jogadores vascaínos evitando as bolas divididas, dada a recomendação do técnico Jaime de Souza Lima, chegou ao final com um empate em branco. Os dois times alinharam estes jogadores: Titulares - Sá (Renaldo); Bahia, Manga, Hamilton e Mauricio; Geraldo José, Furiba e Santana; Lauro, Florisvaldo e Carlinhos. Reservas - Memera (Sá); Valbert, Ailton, Roberto e Manoel; Marquinhos, Geraldo Alves e Ademir; Jefferson, Luis Baú e Messias.

Antes de iniciar o ensaio, o técnico Jaime de Souza Lima lamentava o desgaste físico dos seus jogadores alguns deles ainda contundidos e entregues ao departamento médico. Mesmo assim, acredita no empenho dos seus jogadores. O time que treinou como titular, com Memera no gol e Jacozinho na ponta esquerda é o que sai jogando contra o Confiança.

O time pode sair jogando com esta formação: Tico (Joãozinho); Nena, Dodoca, Aloisio e Silva; Basto; Alfredo e Gilmar; Toinho, Tião e Beto.

Com quatro jogadores expulsos, a direção técnica do Propriá, somente nos vestiários do "colosso da praia" anuncia o time que vai sair jogando. O treinador Carlos que, também, foi expulso como atleta, ele que participou da grande palhaçada da última quarta-feira, está em apuros para escalar seu time.

O Juiz será Antonio Vieira de Gois, auxiliado por Raimundo Lucas e Genivaldo Ferreira.

Beto ameaça não escalar Orlando

A presença do ponteiro-esquerdo Orlando, no time do Sergipe que enfrenta o Santa Cruz, na tarde de hoje, na Vila Operária, em Estância, depende de uma conversa que o técnico Alberto Menezes terá com ele antes da partida. O atacante, após o jogo contra o Vasco, cometeu um ato de indisciplina, fato que não foi aprovado pelo treinador do "mais querido" do Estado.

O zagueiro Raimundo, até o início da noite de ontem, não tinha chegado. A diretoria rubra aguarda sua chegada ainda na manhã de hoje, com o atleta podendo por todo o dia de amanhã firmar contrato.

ORLANDO É DÚVIDA

Orlando ainda não tem presença certa na ponta esquerda do time do Sergipe. Um ato de rebeldia pode deixá-lo ausente do onze do "mais querido" do Estado. Ontem, ele recebeu muitos conselhos do seu conterrâneo Djalma Sales e hoje tem uma longa entrevista com Alberto Menezes, quando pode ter sua situação definida.

Quem desfalca o Sergipe é o lateral direito Camilo. Contundido contra o Vasco, terá sua posição ocupada pelo meio campista Luis Carlos, que será deslocado para aquela posição. Piau entra no time para fazer o papel do terceiro homem do meio campo.

SANTA CRUZ

Com possibilidades de ficar entre os quatro que decidirão o retorno, o Santa Cruz, necessitando, acima de tudo, da reabilitação, é bastante perigoso, principalmente jogando na "Vila Operária". Muita disposição entre os santacruzenses que prometem muita luta, querendo com isso chegar a vitória.

O técnico ABC não gostou do comportamento do seu time contra o Lagarto, no último domingo. Mesmo assim, ainda não definiu o quadro que sai jogando contra o Sergipe na partida onde ambos necessitam da vitória.

PORMENORES

A partida será dirigida pelo sr. José Joaquim Silva, auxiliado por Joãozinho Oliveira e Woziton Ribeiro.

As duas equipes:

SANTA CRUZ - Claudiomiro; Miro, Humberto, Manelão e Eládio; Terror, Moscou e Zé Maria; Barata, Valmir e Benedito.

SERGIPE - Marcelo; Luis Carlos, Paulo César, Plácido e Cabral; Carlinhos, Zé Maria e Piau; Ricardo, Peribaldo e Orlando.

Itabaiana ameaça golear o América

O boato existente na cidade no dia de ontem: o Itabaiana vai perder pontos para o Estanciano, pelo motivo de ter lançado em seu jogo com o "canarinho" o ponta-de-lança Wamberto. O atacante alagoano, segundo anunciam estava com três cartões amarelo.

Hoje, no Estádio José Neto, o "tremendão" da serra, mais do que nunca necessita da vitória. Muito embora o confronto seja no alcapão do tricolor da ribeirinha, o Itabaiana é favorito apesar de ter ainda como adversário o péssimo gramado do campo americano.

Por sua vez, o América, motivado pela vitória alcançada diante do Olímpico, pode engrassar o cado. Acima de tudo é um franco atirador, o que pode complicar a situação do time itabaianense.

As prováveis equipes:
ITABAIANA - Yachin; Heribaldo, Ailton, Paulo e Valdir; Gustinho, Roberto e Evandro; Nilson, Cipó e Zé Carlos.

AMÉRICA - Begué; Hunaldo, Wel, Calica e Zé Arnaldo; Evangelista, Anísio e César; Zé de Castro, Pereirinha e Orlando Siqueira. Dirigirá a partida, o sr. Camalibe Cajazeiras, auxiliado por Wellington Menezes e Genaldo Guimarães.