

# JORNAL da cidade

ARACAJU (SE), 14 DE MAIO DE 1978 - ANO VII - NO. 1676 - CR\$ 3,00  
- DOMINGO -

Pelé  
critica  
Coutinho  
PAGINA 12

## POPULAÇÃO

A população do Japão aumentou 0,94 por cento, passando para 114 milhões de habitantes durante o recente período de 12 meses, segundo informou ontem o Governo, assinalando que é a segunda cifra mais baixa de aumento nos últimos 15 anos.

Cada quilômetro quadrado deste império insular é habitado por 306 pessoas, segundo as estatísticas oficiais.

Entre outubro de 1976 e setembro de 1977, nasceram no Japão 1 milhão 780 mil bebês, isto é, 800 mil a menos do que no mesmo período imediatamente anterior.

Em 1966, ano de mau agúrio para os nascimentos, segundo o zodíaco oriental, a população aumentou apenas 0,77 por cento.

## MENSAGEM

"A família depende em grande parte dos sentimentos maternos, de sacrifício de gerar e educar pela bondade, no amor. Salvem a sociedade preservando a santidade do lar". Esse apelo foi feito pelo cardeal do Rio de Janeiro, Dom Eugênio Salles, na sua mensagem pelo Dia das Mães. "A família depende em grande parte dos sentimentos maternos, do sacrifício em gerar e educar pela bondade, no amor. Salvem a sociedade, preservando a santidade do lar" - diz a mensagem, dirigida "a todas as mulheres que trazem no seio parcela do poder criador de Deus".

## FUTEBOL

A Escócia, classificada para o Campeonato Mundial de Futebol na Argentina, empatou ontem com a Irlanda do Norte em 1 a 1. A partida abriu o torneio Internacional em Hampden Park, Glasgow (Escócia). Em Ninian Parka (Cardiff) a Inglaterra derrotou o País de Gales por 3 a 1. (Esportes - págs. 11 e 12).

## COMEMORAÇÃO

No dia 22 deste mês, a atual administração do Ipes completa três anos. Para comemorar a data, a Assessoria de Relações Públicas daquela autarquia está preparando uma programação, que constará da inauguração da Central de Raio-X, localizada na rua Itabaiana, missa em ação de graças e páscoa dos funcionários do Instituto.

# PÃO MAIS CARO

BRASÍLIA (AJB) - A partir de amanhã, segunda-feira, o pão estará custando 25 por cento mais em todo o país, de acordo com a portaria do Superintendente da Sunab, assinada na última quinta-feira e publicada no Diário Oficial que circulará amanhã em Brasília, com data do dia 12.

Os novos preços do pão, que estabelecem em Cr\$ 0,50 a unidade de 50 gramas, vigorarão em todos os Estados, com exceção do Acre e dos territórios de Rondônia e Roraima, onde a mesma unidade custará Cr\$ 0,60 nas panificadoras, padarias, depósitos ou mercearias. A portaria da Sunab, que recebeu o número 27, regula o pão do tipo francês ou de sal, e cancela também as autorizações anteriores

para a produção e venda de pães especiais com formato alongado ou de bisnaga, com ou sem cortes ou pestanas. Os novos preços são os seguintes, para todos os Estados, excetuando-se o Acre e os territórios de Rondônia e Roraima: 50 gramas - Cr\$ 0,50; 100 gramas - Cr\$ 0,90; 200 gramas - Cr\$ 1,60; 500 gramas - Cr\$ 4,00; 1000 gramas - Cr\$ 7,80.

No Acre, Rondônia e Roraima, a tabela que vigorará a partir de amanhã, é a seguinte: 50 gramas - Cr\$ 0,60; 100 gramas - Cr\$ 1,00; 200 gramas - Cr\$ 2,00; 500 gramas - Cr\$ 4,50; 1000 gramas - Cr\$ 8,80.

## Copa Brasil 24 jogos hoje

Nada menos do que vinte e quatro jogos serão disputados hoje, pela Copa Brasil, pelo Campeonato Brasileiro de Futebol, reunindo equipes de todos os Estados do país. Muitos acreditam que a Copa, pelo exagero do número de clubes participantes, não adianta nada para o aperfeiçoamento e vitalidade do futebol brasileiro. Nos jogos de hoje, por exemplo, aparecem clubes tão importantes como o Botafogo, Inter e Cruzeiro e, também times fraquíssimos e desconhecidos

como o Joinville, que enfrentará o Colorado e o Juventude que enfrenta o Maringá, no interior do R.G. do Sul. E por aí vai o roteiro da Copa, com os dois times sergipanos participantes (este ano todos dois também, bastante fracos) jogando na Bahia: o Confiança enfrentando o Bahia, na Fonte Nova e o Sergipe jogará contra o Itabuna, lá no sul baiano. Hoje, o Estádio Lourival Baptista estará fechado. Mais Futebol nas páginas 11 e 12.

## Dia das Mães movimenta comércio

A comemoração do Dia das Mães, que vai se tornando tradicional no Brasil, serviu não somente para homenagens, mas também para movimentar o comércio aracajuano, que durante a sexta e o sábado foi beneficiado com um sopro de compras. Eram as pessoas comprando presentes. As lojas mais procuradas foram as que vendem artigos de utilidade doméstica, supermercados e casas de tecidos. No sábado pela manhã, os que deixaram para a última hora as compras de presentes, movimentaram as ruas centrais e, segundo uma balconista "em algumas horas parecia até época de fim de ano". Tanto que algumas casas somente fecharam muito depois do meio-dia.

## SENADOR VERIFICA DANOS

O senador Augusto Franco esteve ontem em Laranjeiras. Foi verificar os danos causados pela enchente que atingiu a cidade. Logo após a chegada do senador, chegava também a Laranjeiras o governador José Leite que ouviu do prefeito Edvaldo Xavier uma exposição sobre os prejuízos. Durante a permanência em Laranjeiras, o governador José Leite e o futuro governador Augusto Franco, percorreram diversos pontos da cidade, conversando com o povo e sentindo de perto as dimensões do problema causado pelas chuvas. O prefeito Edvaldo Xavier está terminando um levantamento sobre a situação para encaminhar ao governador que já garantiu o apoio do Estado para amenizar os problemas enfrentados pelos laranjeirenses. Também estiveram ontem em Laranjeiras os deputados Luciano Prado e Heráclito Rollemberg.

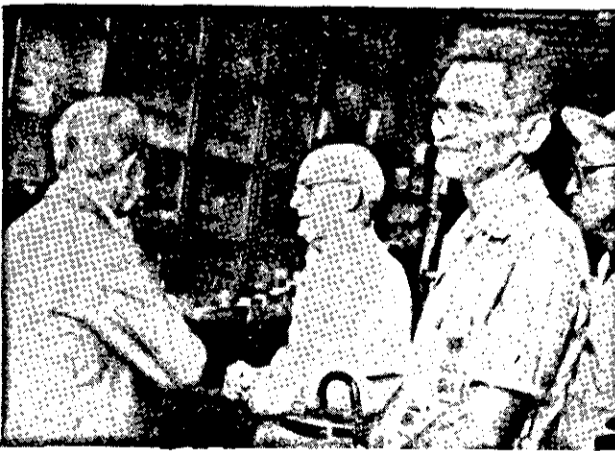
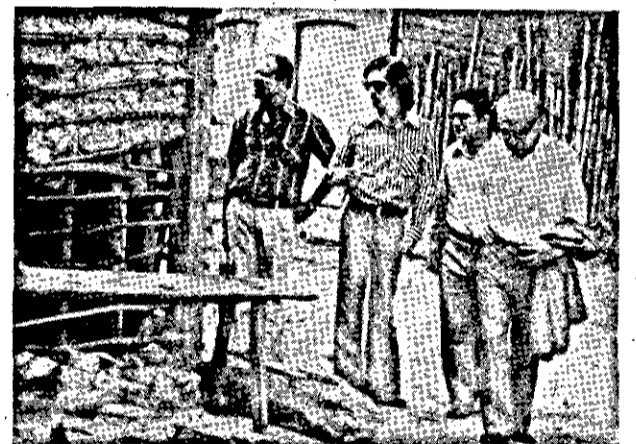

## Jogo foi uma decepção

Jogando um futebol sem imaginação e objetividade a Seleção de Coutinho empatou com a pernambucana pelo escore de 0 x 0. O grande beneficiado com o jogo transmitido pela TV, Atalaia foi o público sergipano prestigiado com as presenças de seus ídolos Nunes e Joãozinho.

Um futebol apático que pode levar o Selecionado Brasileiro ao completo fracasso na Copa foi o que apresentou o escrete nacional dando uma demonstração que o futebol arquitetado por Coutinho tendo com imagem o europeu leva a uma modificação

radical na maneira peculiar de atuar do jogador brasileiro livre de esquemas.

Ao final do jogo, depois da grande decepção do Selecionado o atacante Nunes declarou que jogou o seu futebol não esperando ser cortado do Selecionado. Enquanto que Zé Maria aprovou no teste de campo faltando apenas a palavra final do Dr. Toledo.

Joãozinho no final do encontro deu aquele abraço em Nunes e sua atuação foi destaque na imprensa pela facilidade com que passava por Zé Maria.

## Trânsito ainda mais caótico

O trânsito, apesar de algumas iniciativas do Detran, ainda encontra-se caótico. E, visivelmente, pior do que antes em muitos locais do centro da cidade, onde os engarrafamentos são constantes. A proibição do estacionamento em todos os dois lados das ruas Laranjeiras e São Cristóvão, está sendo criticada e contestada por muitos, motoristas e comerciantes da área, que pedem pelo menos algum tempo, para embarque e desembarque de mercadorias. Confusões, brigas, atritos e congestionamento já se inserem nas ruas centrais de Aracaju, com maior

agressividade. As diversas frentes de trabalho abertas pela Emurb, na área central e em outras ruas e esquinas, todas ao mesmo tempo e algumas com tanta demora que já está se tornando motivo de piadas, também vem contribuir para tornar mais caótico ainda o ambiente do trânsito. E enquanto isso, quase ninguém se lembra do pedestre, esse esquecido. Entre a briga do motorista com o guarda e a barulheira infernal, o pedestre pelo menos é lembrado mais uma vez pelo seu JC Opinião, da edição do Jornal da Cidade. Na página 3.

## Cobuna do Castella

### Portella e a OAB

RIO (AJB) — A consolidação de reformas políticas da "missão" Portella desembarcaram no Palácio do Planalto em momento de perplexidade do Governo. Visto dos gabinetes mais altos da República o país mostra uma situação singular: há um regime autoritário ainda solidamente atarraxado no poder e convivendo com ele, uma sociedade em que já se passa à oposição até por oportunismo. Diante do regime forte mas decrépito, sem mais as cores da saúde econômica, estéril na reprodução de lideranças, armado até os dentes e padecendo no entanto de medo de urnas, soldaram-se as oposições mais heterogêneas na liga do descontentamento popular, que os políticos descobriram inesperadamente nas eleições de 1974.

O fenômeno tem manifestações diversas. Assume a forma das filhas de candidatos a uma vaga nas chapas do MDB, ao passo que no Rio Grande do Sul, para que o deputado Nelson Marchezan se sujeitasse ao martírio de concorrer ao Senado pela Arena, o Governo precisou enrocá-lo nas boleadeiras do constrangimento. Mas pode se materializar também nos expedientes que pouco ou nada têm a ver com o prestígio eleitoral da legenda. É o caso da candidatura militar da oposição à Presidência da República que, ao contrário, da tentativa puramente amadorística feita pelo grupo "autêntico" na sucessão do Governo Médici, não saiu do partido para a caserna. Foi um oficial, sem vínculos emedebistas nem biografia apartidariamente oposicionista, quem levou ao MDB a sugestão. Quando a direção nacional se deu conta, para detê-lo, o crepitava.

Caferugem e nas intenções, era o mesmo rastilho que, há um ano, acendeu o bloco do macartismo arenista, o que açulava o AI-5 sobre a bancada da oposição e agora berra por ter sido abandonado na rota da "missão" Portella. Só que hoje, objetivos idênticos podem atravessar o MDB, onde os táticos dessa operação devem ter presumido que haja afoitos capazes de tudo, até de receber, em segunda mão, usado e gasto por dedos-duros da Arena, o arsenal da pirotecnia sucessória.

Tamanha metamorfose política não seria possível, é claro, se o momento não fosse muito propício a que tudo se converta em oposição. A velha linha-dura que volta recitando antigos temas liberais acabou criando, no país, ao aliar-se a radicalismos sortidos, um mutante ideológico: o liberalismo radical, típico da época. É ele que acua o Governo e a "missão" Portella, está por trás de todos os adiamentos dessas reformas, que não saem da casca.

Por mais que se confeite o "pacote" de junho, ele está previamente condenado, até pelas características do regime e do Governo, a um atraso considerável em relação à expectativa da opinião pública. Embora contando com a solidariedade profissional da bancada arenista, (que tem "quorum" sob medida para aprovar o que vier do Palácio para o Congresso Nacional), os promotores das reformas teme que um movimento muito amplo de protestos acabe por desmoralizar efetivamente o projeto. Para o Governo, isso é ruim, porque compromete a herança a ser deixada ao general João Batista Figueiredo e, de quebra, reduz todas as chances de lucro eleitoral. Para o país talvez seja pior ainda, pois seria a segunda vez, nos últimos 14 anos, em que o liberalismo extremado se alistaria, por inadvertência, no pelotão da linha dura para derrubar um esboço de ordem constitucional.

A primeira vez foi em 1966. A constituição que o Presidente Castelo Branco tentou deixar podia ser imperfeita, mas sem dúvida estava adiante das concessões que até agora transparecem das reformas do Governo Geisel. Foi aprovada no Congresso, mas tão escoraçada pelos liberais que caiu, um ano e nove meses depois, onde a linha dura queria: no AI-5. Com alguma razão, o senador Petrônio Portella e o Palácio do Planalto parecem convencidos de que não basta homologar seu projeto com o voto de cabresto da Arena. Convém amarrá-lo em coisa mais sólida.

Essa escora veio esta semana de Curitiba, da Conferência Nacional dos Advogados cujo documento final é tão significativo pelas exigências que deixou de fazer, quanto pelas que colocou. Difícil, numa reunião daquelas, num momento desses em que há um estímulos natural à estridência oposicionista, não é propriamente desancar o regime ou o Governo. Difícil é definir reivindicações e definir, até pela semântica, implica limitar. O que a OAB pediu à "missão" Portella pode atender. Atendendo, ganhará o aval de uma opinião independente e respeitável, capaz de minar preventivamente todos os argumentos que o MDB viesse a alegar contra as medidas. É evidentemente por esse motivo que o senador Portella esperou que a Conferência em Curitiba acabasse para voltar a se mexer em Brasília. Espera até que a OAB lhe desse o padrão de reformas legítimas, ainda que moderadas, reflexo da postura do presidente da Ordem, Raymundo Faoro, uma das primeiras pessoas a surgir no período sabendo exatamente que fatia da oposição ocupa.

MARCOS SÁ COFANE  
REDATOR-SUBSTITUTO

FAÇA SUA ASSINATURA  
DO JORNAL DA CIDADE!  
É SÓ LIGAR 222-5622!



## Projeto de reforma constitucional ainda este mês no congresso



RECIFE (AJB) — O presidente da Câmara, deputado Marco Maciel, confirmou que até o final do mês — ou no máximo, no princípio de junho — já deverá estar no Congresso o projeto de reforma constitucional, que "revogará a legislação de exceção, e criará salvaguardas visando defender a sociedade da agressão do terror".

— Naturalmente entre as salvaguardas — acrescentou — estão, conforme tradição constitucional nossa, o estado de sítio e outras providências que se complementam com essas medidas de defesa. Vale ressaltar que estas reformas serão organicamente democráticas, assegurando o aprimoramento das instituições políticas e a realização da democracia no país.

Em Brasília, anuncia-se que a declaração categórica do presidente do MDB, deputado Ulisses Guimarães, segundo a qual o partido votará contra qualquer reforma que não vise a redemocratização do país, está servindo como ponto de apoio para a mobilização de vários segmentos oposicionistas dispostos a se articular com antecedência visando a antecipar a posição que a bancada vai assumir quando o Congresso for convocado a se manifestar em torno do assunto.

Cerca de cinquenta emedebistas vinculados aos dois grupos em que se cinge atualmente a ala mais progressista da oposição — os "autênticos" e "neó-autênticos" — já na semana passada começaram a promover encontros para tratar do assunto. Do primeiro, ainda que informal, mantido com o líder do partido no Senado, sr. Paulo Brossard, já se definiu pelo menos um ponto: o MDB deverá votar contra a introdução do estado de emergência se este se constituir apenas em uma nova roupagem do AI-5. Em Belo Horizonte o jurista mineiro Lydio Machado Bandeira de Mello, ex-catedrático de Direito Penal da Universidade Federal de Minas Gerais e autor de mais de 50 obras de Direito, Filosofia e matemática, afirmou que não lhe parece que no estado atual da vida política dos povos se possa falar e conceder anistia em nenhum dos países da terra, mas pode se falar em graça e aplicá-la".

O professor Bandeira de Mello acha que "o próprio Governo poderia formular um projeto de revisão criminal relativo aos crimes políticos, permitindo a absolvição dos condenados que tiveram suas defesas cerceadas ou diminuir judicialmente as penas dos que foram condenados a cumprir penas desmedidas".

## Montoro sugere consulta popular

RIO, (AJB) — O MDB aceita estudar qualquer proposta para aumentar a participação popular na escolha do futuro governador desde que a sugestão seja exequível e não possa ser manipulada pela Arena. Esta é a resposta do presidente regional do partido, deputado federal Erasmo Martins Pedro, à sugestão do senador paulista Franco Montoro de se fazer uma consulta popular para ver o nome mais indicado para o governo do Estado. Segundo Martins Pedro, faltam condições materiais para se realizar a votação, achando também que ela pode-

ria ser manipulada pela Arena. Para ele, das idéias apresentadas até agora para a situação do Estado do Rio a melhor é a do presidente do MDB gaúcho, deputado Pedro Simon, ou seja, o partido deve participar da eleição indireta, assumindo os eleitos o compromisso moral de só tomarem posse se a oposição fizer maioria na eleição de 15 de novembro.

Erasmo Martins Pedro retorna hoje para Brasília onde deverá ficar até que se decida a questão sucessória do Estado.

## Bonifácio critica reivindicações liberais dos advogados

BRASÍLIA, (AJB) — O deputado José Bonifácio voltou ontem a criticar as reivindicações liberais dos advogados, afirmando que se trata de "coisa de princípio do século, sem nenhum compromisso com a realidade, pois o Estado Moderno não pode ficar desarmado, a mercê de atentados contra os cidadãos e a sociedade".

A reforma que o presidente Geisel vai promover será democrática, mas o Habeas Corpus não poderá ser restabelecido de forma irrestrita, como querem os advogados, pois o líder do governo na Câmara entende que "assaltantes de bancos, terroristas não podem se beneficiar de um instrumento democrático para agredir o regime".

O deputado José Bonifácio acha que o país conhecerá avanços com a reforma dispondo-se o governo a promover igualmente uma anistia restrita, através da revogação do artigo 185 que reabilitará centenas de políticos atingidos pelos atos institucionais, permitindo que já voltem à vida pública a partir da eleição municipal de 1980, isto é, dentro de dois anos.

"Não se pode é restabelecer garantias que nenhuma demo-

cracia do mundo oferece mais, pois todos os países procuram se defender das agressões dos antidemocratas".

O parlamentar mineiro acredita que a maioria esmagadora do MDB decidirá apoiar o projeto de reforma constitucional da Arena, apesar de reconhecer que alguns oposicionistas mais radicais vão teimar em se manter numa posição intransigente contra a reforma.

A morte de Aldo Moro serviu para mostrar a opinião pública internacional que os extremistas "não deixaram de alimentar seus planos sinistros", segundo o sr. José Bonifácio.

"Nós vamos ter uma democracia no Brasil, mas com um Estado forte, que não permita agressão dos inimigos do regime democrático, dando ao presidente poderes extraordinários", disse.

O sr. José Bonifácio espera que esta semana, os entendimentos com a oposição sejam acelerados pelo senador Petrônio Portella, ao mesmo tempo em que a Arena tenha oportunidade de conhecer as alternativas já decididas pelo presidente da República em seus contactos com o presidente do Senado.

## CDE vai analisar medidas contra estiagem

BRASÍLIA, (AJB) — O presidente Geisel analisará quarta-feira durante reunião do Conselho de Desenvolvimento Econômico, as medidas a serem adotadas para enfrentar os efeitos econômicos, sociais e políticos da estiagem no sul do país.

Além das repercussões sobre o desempenho da economia, teme o governo que a frustração das safras agrícolas e o prolongamento da seca tenha implicações políticas e se reflita nas urnas durante as eleições parlamentares de 15 de novembro. Os fatores considerados "potencialmente perigosos" são os possíveis aumentos de desemprego e de subemprego na região sul-sudeste.

A principal mudança previsível na política econômica e na estratégia governamental de impor um crescimento moderado na atividade industrial! no decorrer de 1978. Como o setor primário vai crescer a "índices mínimos" este ano,

vai ser necessário impor um reaquecimento da indústria de forma a compensar a frustração de safra e permitir ao país um crescimento do produto interno bruto (PIB) entre 6 e 8 por cento.

De acordo com os dados divulgados na semana passada pelo ministro Reis Velloso, a recuperação do setor industrial está sendo processada em ritmo bem acelerado: pois nos primeiros três meses de 1978 o crescimento industrial foi 5,8 por cento superior a performance verificada em igual período de 1977 por cento superior a performance verificada em igual período de 1977.

No entanto, o próprio ministro do Planejamento tem evitado falar em "aquecimento" para contrapor a tese da recuperação do ritmo da produção industrial como resultado direto da melhoria relativa do setor se comprada com os índices de 77, cuja média de crescimento ficou em 3 por cento.

# OPINIÃO



## AS ABELHAS E O SENADOR

Estava o senador Lourival Baptista curtindo tranquilamente um dos últimos dias ensolarados antes do inverno, e eis que o seu sossegado lazer praiano é ameaçado perigosamente por um enxame de furiosas abelhas africanas. O senador, a quem nunca falta providencial presença de espírito em momentos difíceis, depois de um rápido instante de irreflexão quando investiu contra as abelhas com uma camisa, resolveu então recorrer a um salvador mergulho, levando ainda seu amigo Santos Mendonça que se dispunha na praia a uma batalha inútil contra as africanas.

E lá ficaram os dois em repetidos mergulhos enquanto as abelhas enxameavam raivosas, e o senador e o ex-deputado sob as águas, se conservavam indenes. Na sede da ARENA Lourival Baptista contava ontem a um amigo o susto que sofreu em consequência das abelhas, quando ouviu a observação: "ora Lourival, as abelhas nada podem contra um bionico".

E Lourival com um sorriso largo logo contraditava: "indireto, indireto".

## AS CHUVAS NO MERCADO

No Mercado Municipal as chuvas estão causando grandes prejuízos. Os comerciantes que ali vendem seus produtos alegam que o teto do mercado está em condições precaríssimas e praticamente não oferece mais nenhuma proteção. A água cai diretamente sobre as mercadorias que muitas vezes ficam totalmente imprestáveis. Os comerciantes afirmam que se as chuvas demorarem poderão ficar bem perto da falência. Enquanto o teto não mais protege da chuva o chão do mercado se transforma num lodaçal.

## CHUVAS NO ESTADO

Chove em todo o Estado. Desde o sertão ao litoral um aguaceiro de quatro dias já faz transbordarem os rios. Aracaju, volta também a sofrer o problema das inundações em diversos bairros, principalmente nos conjuntos residenciais construídos nos subúrbios.

A chuva torrencial em Sergipe e vários outros Estados do nordeste contrasta com a violenta seca que agora assola o Rio Grande do

## Sul, Santa Catarina e Paraná.

A estiagem naqueles Estados já se transforma em verdadeiro desastre nacional, pois, com as safras quase inteiramente perdidas o país terá de começar a fazer grandes importações de alimentos. Isso no momento em que a dívida externa chega aos trinta bilhões de dólares.

## ANISTIA E POLITICA

Na vida nada se faz sem política. A própria arte de viver representa uma atitude política diante das realidades. Por tudo isso não seria necessário aos organizadores em Sergipe do movimento pela anistia ficarem a defini-lo como apolítico. Sendo um movimento a favor de uma ideia, ele deve ser necessariamente político. O lamentável em tudo, é que termine se transformando em movimento político partidário, forjado e trabalhado para servir mais aos propósitos eleitorais de um grupo do que propriamente à tese da anistia, que por sinal motiva para uma atividade de propaganda alguns jovens idealistas por certo, que se frustrarão quando descobrirem que apenas trabalharam em favor da promoção de candidaturas, de um ou outro elemento da cúpula emedebista.

Frustrados também ficarão alguns que integram o movimento com os melhores propósitos.

## PRESIDENTE DECIDE

O presidente Geisel é quem decidirá se os postos de gasolina fecharão todo dia às 19 horas, como medida para reduzir ainda mais o consumo de derivados de petróleo no país, revela o presidente do Conselho Nacional do Petróleo general Oziel Almeida Costa, para quem "a sugestão apresentada pelos revendedores tem mais implicações negativas do que positivas".

Ao confirmar que os órgãos técnicos do CNP estão estudando essa proposta, o general Oziel Almeida Costa, com muita cautela, disse que "não tem nada definido sobre o assunto" e que não sabe se o governo vai aprovar ou não essa medida. Enfatizou que após concluídos os estudos eles serão encaminhados ao ministro Shigeaki Ueki, que decidirá se eles serão ou não submetidos ao governo.

# J.C. OPINIÃO

## Segurança para pedestres

Sem esquecer a necessidade de maiores e mais efetivas ações por parte do Departamento Estadual de Trânsito quanto a organização do trânsito, dispondo o fluxo e refluxo de veículos de modo a tornar o mais razoável possível esta atual loucura apresentada pelas ruas de Aracaju, torna-se também imprescindível a preocupação com a segurança do pedestre.

Ou, pelo menos, a preocupação em conceder ao pedestre, esse ser sempre esquecido pelas autoridades e órgãos ligados ao trânsito, o direito de andar. De ir e vir de um local para outro pelas ruas, notadamente pelas ruas centrais desta nossa já caótica capital.

Realmente, mesmo nos locais onde já existem sinais de trânsito, grande parte de motoristas não respeitam os direitos dos pedestres. Avançam faixas, não respeitam sinais fechados e muitos não têm a menor noção de respeito, por exemplo, para com os velhos e as crianças, pelo menos.

A educação deve fazer parte de qualquer comunidade. E conjugando-se o comportamento educados das pessoas com as restrições, direitos e deveres, normas e leis, tu-

do isso respeitado nos limites certos, o ambiente comunitário tornar-se-á mais viável de se viver.

Em determinados locais da cidade, onde perto se instalam escolas, o Departamento Estadual de Trânsito deveria esquematizar maiores ações visando a defesa da vida das crianças e assegurando o movimento das mesmas. Um exemplo disso são as esquinas da avenida Desembargador Maynard com as ruas Nossa Senhora das Dores e Dom Bosco, que são pontos de movimentação de toda criança que estuda no Colégio Salesiano (hoje com mais de seiscentos alunos) e de outras escolas menores situadas na área. Ali, conserva-se um ponto crítico, porque, sendo a avenida uma artéria das mais movimentadas da cidade, não existem nem sinalizadas nem guardas orientando o trânsito e geralmente tudo se transforma em bagunça.

Aliás, nesses pontos, para tranquilidade e segurança dos pedestres, nesses locais de maior movimentação, notadamente quando o caso se refere a escolares, a obrigação do Detran, mesmo com a existência de sinalizadas, seria a de colocar guardas para maior garantia.



## ANÁLISE POLITICA

## As reformas

As primeiras informações sobre o projeto das reformas políticas causaram uma repercussão positiva entre os políticos sergipanos. Os da ARENA recebem quase com euforia as notícias dando conta de reformas que irão mudar para melhor o quadro institucional brasileiro. Já os do MDB revelando um certo ceticismo, consideram porém que de um modo geral é bom o esboço do projeto que já teria sido delineado pelo Senador Portela e que teve suas linhas mestras divulgadas na Coluna do Castelo de ontem.

Para os políticos, o que causa maior sensação é justamente a possibilidade de serem criados novos partidos. Eles consideram que a abertura de oportunidades para novas agremiações iria contribuir para a afirmação de lideranças, para o revigoração da atividade política e, finalmente, para a valorização do próprio político.

Existe agora porém, a grande expectativa em torno dos prazos para a entrada em vigor das reformas. Com os dois partidos intensamente dedicados aos preparativos eleitorais, não se acredita que pudessem ser extintos agora para dar lugar ao surgimento de novas agremiações construídas a partir de um trabalho de base, o que significa, conferir autenticidade a cada partido que surja. A hipótese considerada mais plausível seria a da extinção dos dois partidos exatamente no dia das eleições. Com isso, os eleitos estariam sem legendas e passariam então a enfrentar o trabalho de organização dos novos partidos permitidos então pela lei.

Com o anúncio das reformas, uma esperança nova parece agora dominar os meios políticos, que acreditam na viabilização do projeto, e consideram assim que a partir deste ano começa efetivamente uma nova fase para construção da estrutura política que o país está a exigir.

## Estiagem provoca racionamento de energia no RGS

PORTO ALEGRE (AJB) — Em consequência do longo período de estiagem que atinge o Estado, já começou o racionamento de energia, na capital. A partir de amanhã entrará em vigor o novo horário para o funcionalismo público, antecipando-se a hora de saída para evitar o consumo de energia no começo da noite.

No interior do Estado, a maioria das cidades já está reduzindo o consumo de energia, principalmente na parte de iluminação pública. Uruguaiana, por exemplo, há quatro dias está só com 50 por cento da iluminação nas vias públicas; isto acontece também em 15 cidades do Vale do Rio Taquari, onde a cidade de Nova Brasília (187 km da capital), tem rações de água três vezes por dia, controlada pela

Prefeitura. Em Bagé, se não chover nos próximos dias, o município ficará completamente sem água. Os gaúchos, porém, voltaram a ficar esperançosos ontem, segundo previsão do Instituto Antares de Montevidéu, pode chover nos próximos dias, o que já ocorre numa cidade argentina, distante 50 km de Uruguaiana.

A Companhia Energética de São Paulo — CESP — continua enviando, juntamente com Furnas, 580 mil kw para o sul do país, utilizando o sistema da Copel. Sua comissão de alto nível que estuda o problema da racionalização de energia elétrica recebeu solicitação do Governo para que apresente amplo relatório (serão analisadas todas as situa-

ções que poderão ocorrer até o final do ano), esta semana, considerando a hipótese do prolongamento da estiagem.

Amanhã, o Ministro do Interior, sr. Maurício Rangel Reis, inicia visita ao sul do país para avaliar os estragos produzidos pela seca no Rio Grande do Sul, Santa Catarina e Paraná, sobrevoando inicialmente os municípios de Santa Rosa, Três Passos e Erechim, no Rio Grande do Sul.

Segundo o Ministro do Interior a definição dos recursos financeiros para estas áreas acontecerá de acordo com resultados obtidos com essa viagem, "quando, puderem ser medidos concretamente os efeitos da seca", comentou o sr. Rangel Reis.

### REAJUSTE DE TARIFAS DOS TRANSPORTES RODOVIÁRIOS DE CARGAS

A Associação Profissional das Empresas de Transportes de Cargas de Sergipe — ASSETCESE — comunica ao Comércio, Indústria e Usuários em geral que de conformidade com as Resoluções de nos. 25/A/77 e 32/E/77 do CIP. — CONSELHO INTERMINISTERIAL DE PREÇOS — O CONET — Conselho Nacional de Estudos de Tarifas, reunido a 20/04/78 deliberou, com fundamentos nos estudos realizados e apresentados pelo DECOPE — Departamento de Custos Operacionais e Estudos Técnicos, autorizar o reajuste a ser aplicado sobre as tarifas vigentes, em 19,88 por cento (dezenove vírgula oitenta e oito por cento), que entrará em vigor a contar do dia 15/05/78.

Aracaju (SE), 02 de Maio de 1978.

Associação Profissional das Empresas de Transportes de Cargas do Estado de Sergipe — ASSETCESE.



Estado de Sergipe  
PREFEITURA MUNICIPAL DE ARACAJU

### AVISO

A COMISSÃO PERMANENTE DE LICITAÇÃO DA PREFEITURA MUNICIPAL DE ARACAJU torna público para conhecimento dos interessados que fará realizar no dia vinte e seis (26) de maio do corrente ano, as quinze e trinta (15:30) horas, na sala da Secretaria de Assuntos Jurídicos, a TOMADA DE PREÇOS No. 51/78, para obras de terraplenagem, pavimentação e drenagem da Avenida Edézio Vieira de Melo, antiga 24 de Outubro, nesta Capital.

O Edital, o projeto e especificações encontram-se à disposição dos interessados, com a presidente da Comissão.

Aracaju, 12 de maio de 1978

Maria Iolanda Araujo de Mendonça Braga  
Presidente da Comissão

### USINA SÃO JOSÉ DO PINHEIRO S/A. C.G.C. 13.326.215/0001-00 CONVOCAÇÃO

Assembléia Geral Extraordinária  
Convidamos os Senhores Acionistas da Usina São José do Pinheiro S/A., a comparecerem no próximo dia 22, na sede social, sita no povoado "PINHEIRO", município de Laranjeiras (SE), às 10 horas, para em Assembléia Geral Extraordinária, decidirem sobre a seguinte Ordem do Dia:

- Exame de uma Proposta da Diretoria, reduzindo o mandato dos diretores (de cinco para dois anos), funcionamento não permanente do Conselho Fiscal e fixação estatutária para os dividendos
- Consolidação dos Estatutos Sociais e
- O que ocorrer.

Laranjeiras (SE), 12 de maio de 1978

Antonio Carlos Leite Franco  
Diretor

## Empresário nega carta

BRASÍLIA (AJB) — "Sou um liberal e um democrata por formação e por convicção, razão por que jamais poria a minha assinatura em um documento que negasse estes princípios básicos da convivência humana", declarou ontem o presidente da Federação das Indústrias de Brasília, sr. Francisco Leocádio Araújo Pinto, ao negar que tenha assinado a carta que um grupo de empresários encaminhou ao general João Batista Figueiredo, contrária a abertura política.

Revelando-se de tal maneira surpreendido com a inclusão do seu nome entre os signatários da carta dos empresários, o sr. Francisco Leocádio afirmou que nunca foi procurado para assinar documento naqueles termos, uma vez que o seu passado de empresário liberal e suas convicções de democrata, manifestadas publicamente desde os seus tempos de estudante, "seriam bastante para afastar de si aqueles que desejam exatamente combater estes princípios".

Explicou o presidente da Federação das Indústrias de Brasília que, em março deste ano foi apresentado aos empresários um documento a ser encaminhado ao futuro Presidente da República, discorrendo sobre aspectos econômicos e propondo algumas soluções, "porém sem nenhum conteúdo político".

"Acho que o Estado deve dispor de adequados meios de defesa e a sua segurança se confunde com a segurança do cidadão, no entanto estas salvaguardas deverão ser parte integrante da constituição livremente aceita pelo povo", assinalou o sr. Francisco Leocádio, observando que através do diálogo desenvolvido pelo senador Petrônio Portella, quando ouviu representantes de todas as camadas ativas da sociedade, o Brasil se preparou para receber as reformas liberalizantes prometidas pelo general Ernesto Geisel, "existindo divergências quanto a forma, não quanto ao conteúdo".

## Ministro não fala sobre greve

SAO PAULO (AJB) — O ministro do Trabalho, sr. Arnaldo Prieto, afirmou ontem no Aeroporto de Congonhas, que o governo federal está "atento as últimas movimentações trabalhistas ocorridas no país". Negou-se porém, a comentar diretamente a greve na SAAAB-Scania, cujos empregados paralisaram o trabalho ontem.

O delegado do trabalho, sr. Vinicius Ferraz Torres - que foi esperar o ministro no aeroporto - revelou que

os diretores da Scania concordam parcialmente com a reivindicação de aumento salarial, mas advertiu: "esperamos que os operários com pareçam segunda-feira ao trabalho, para que o movimento não seja caracterizado como greve, que é proibida por lei". A presença do ministro Arnaldo Prieto a São Paulo se deve a uma homenagem prestada a tarde por corretores de imóveis, em Itu, pela regulamentação da profissão. O sr. Prieto passou pela capital, vindo de Porto Alegre.

### FIQUE NO



ATALEIA

## Democracia Social

Ezequiel Monteiro

A democracia social, como projeto político, impõe os conceitos de estrutura e de classe social. Isso é, o reconhecimento científico de que a sociedade é formada de várias camadas, cada uma caracterizada pela função desempenhada no conjunto social. A democracia social é oposta ao comunismo. Enquanto este propõe a luta de classes, como instrumento subversivo da estrutura social para o estabelecimento da "ditadura do proletariado", a democracia social propõe uma aliança renovadora dos empresários e dos trabalhadores para a concretização do desenvolvimento e da emancipação econômica. Num país em desenvolvimento como o Brasil, onde as desigualdades regionais e intracomunitárias ainda são agudas, em decorrência do imobilismo semicolonial imperante até a década de 30, o projeto social-democrata carece da ação condutora de um Poder Executivo forte e capaz de protagonizar um autoritarismo legalista. O pressuposto autoritário do projeto social-democrata decorre do subdesenvolvimento político e de um sistema representativo vulnerável à infiltração de interesses antinacionais, induzidos de fora do País. No Brasil, o sistema estatal é o principal protagonista do projeto social-democrata. Daí o caráter necessariamente dirigido de nossa democracia.

O autoritarismo legalista não é a única componente do projeto social-democrata. Sua componente comunitária compreende uma solidariedade construtiva entre a classe empresarial e os trabalhadores, na defesa da ordem jurídica e na promoção do desenvolvimento geral do País. Qualquer otura nesse pacto solidário acarreta prejuízos sérios à estabilidade social,

como aconteceu no período imediatamente anterior ao advento da Revolução Nacional. A política social-democrata, assim, tem o seu suporte fático no fortalecimento da empresa nacional. Ela é a mola propulsora da produção econômica e da justiça salarial. No fundo da questão, o empresário é o homem-chave da democracia social que está sendo edificada no Brasil. Ele é parceiro do Estado para uma ação progressista na economia, na tecnologia e na expansão de um mercado interno de dimensões continentais. A democracia social tem seus alicerces plantados em uma aliança renovadora de patrões e empregados, em torno do projeto emancipatório da economia brasileira. A presente análise é ensaística; não é definitiva. Mas esclarece plenamente conceitos de Gilberto Amado, quando o eminente pensador político enfatizava a conotação econômica da liberdade do homem brasileiro. O escritor sergipano, que na década de 30 escrevera uma obra clássica sobre as debilidades de nosso sistema representativo, acentuava em favor do homem brasileiro o direito de ter um emprego, um salário justo, casa própria, a escola e o hospital. A propósito da evolução profissional do nosso operariado, seria elucidativa uma pesquisa nacional para recensear a elevação da produtividade industrial nos últimos vinte anos, principalmente do lado da força de trabalho. É bem verdade que o quadro social do Brasil está mudando e, com ele, as aspirações sociais em favor de uma vida democrática. Mas essa tendência não pode cair numa ilusão e sim viver a realidade. A realidade política do Brasil é a democracia social em processo.

## Curas psíquicas

CARLOS MOURA

*Tive recentemente a grata satisfação de conhecer a famosa médium, D. Lázara Martins de Paula, residente em Goiânia e muito conhecida na região centro-sul do Brasil.*

*A convite do Sr. Humberto Teles Barreto e senhora, seus aplicadíssimos anfitriões, D. Lázara veio a Aracaju, acompanhada da ilustre advogada, Dra. Dirce R. Pereira.*

*Dissociada do mundo material em que vivemos, D. Lázara de Paula a todos encantou pelo desprendimento, pela pureza, pela candura e pelo seu espírito caritativo, conquistando rapidamente uma numerosa legião de admiradores em Aracaju, dentre os quais eu a minha família nos colocamos prazerosamente.*

*Mesmo afeito às lides mediúnicas do espiritismo Cristão, ainda assim impressionou-me a operosidade das Entidades Espirituais que a acompanham e orientam, destacando-se a equipe médica liderada pelo Dr. Thomas. Entre as centenas de pessoas atendidas nas reuniões públicas realizadas, algumas logo revelavam a cura dos seus males, considerados rotineiros, enquanto outras, portadoras de males mais graves, acusavam melhoras e se prontificavam a seguir o tratamento pelo processo da cura psíquica à distância, já que, lamentavelmente, D. Lázara retornaria em seguida para Goiânia.*

*Como foi acontecer em oportunidades tais, algumas pessoas não obtiveram os resultados desejados, o que sinceramente lamentamos. Confiando porém na Misericórdia de Deus, acreditamos que estas pessoas logo encontrarão o de que necessitam.*

*Além das curas, impressionou-me sobretudo o conteúdo de Luz Espiritual de outras Entidades que igualmente acompanham a médium, não apenas pelas mensagens apresentadas, mas principalmente pelas emanações de paz e bem-estar que só as Entidades evoluídas podem transmitir aos circunstantes. A própria D. Lázara, pessoalmente, também nos transmitiu as mesmas vibrações de paz e harmonia interior, revelando, destarte, o seu apreciável grau de assimilação da doutrina do Cristo. Foram tão agradáveis os sucessivos contatos mantidos com ela, que eu mal podia perceber os rumores políticos da sucessão governamental que então empolgavam a comunidade sergipana, ou ainda os comentários lamentando a ação terrorista do sequestro a Aldo Moro, não obstante as ameaças da máfia italiana.*

*Estranhamente, senti na partida de D. Lázara uma inusitada sensação de desamparo espiritual, reflexo certamente da admirável afinidade nascida naqueles breves momentos de fraterna convivência. E como eu, acredito, muitas outras pessoas também o sentiram, graças ao magnetismo protetor imanente de sua aura de Luz Espiritual.*

*De parabens, pois, o casal Humberto Teles Barreto promotor deste feliz evento.*

**JORNAL da cidade**

É SÓ LIGAR. 222-2872

EMPRESA GRÁFICA DE SINGIPE LTDA

Editora do **JORNAL**  
Rua Santo Amaro, 296 - Aracaju - Se  
TELEX 792 - 121 - EGSE - BR  
Fones: Direção: 222-2872 - Redação: 222-5622  
Diretor: LEÓ FILHO  
Diretor Comercial: NAZÁRIO PIMENTEL

Representante do Rio e em São Paulo: Pereira de Souza e Cia. Ltda  
Rio de Janeiro - Rua Anfilóbio de Carvalho, 29 - s/506/512/517/  
518 - Tels. 222-4156 - 222-0242. São Paulo: Rua Araujo 70, - 7o.  
andar. Tel: 32-7065. Escritórios: Recife - Fortaleza - Salvador -  
Curitiba - Porto Alegre, - Belo Horizonte.

Os artigos assinados são de inteira responsabilidade dos seus autores.

## Ariozbaldo Figueiredo Espinhos e flores

A mente não espelha, apenas, os conflitos do indivíduo, reflete, igualmente, as contradições da sociedade em que ele vive. Todo conflito individual é, direta ou indiretamente, conflito social. Mais que um conjunto de idéias, o indivíduo é um sistema de relações.

As pessoas, em geral, não tem bom relacionamento consigo mesmas. E com os outros. Daí as tensões, produto da insegurança de cada um. O indivíduo tenso, é inseguro. O inseguro, é tenso. Ninguém quer viver assim, mas vive. E vive por força dos absorventes interesses econômicos e financeiros que o envolvem. O indivíduo, no caso, está tendo, não está sendo. Quem vive asfixiado por esses interesses, não tem tempo nem condições para ser humano. Dir-se-á melhor, a vontade de ser, pequena, precária, não domina a sociedade do ter, mais forte. Não são muitos os que resistem íntegros, sadios, seguros, à violência desse conflito. Violência, aliás, que a maioria não admite. E, se admite, a situa fora dela. O inferno, finalmente, é o outro - diz Sartre.

Este conflito entre o ser e o ter está, patente ou latente, na origem do desamor à vida. Desamor profundo e generalizado. Privado e público. Desamor que divide o indivíduo e a sociedade. E que vai da maledicência à guerra. A guerra é, como efeito, explosão de interesses econômico-financi-

ros e, como causa, forma de corrupção do ser humano, na verdade a sua destruição.

Ao substituir a cooperação pela concorrência, o indivíduo se desumaniza. Desumanizado, é o oposto dele próprio. E não sabe. Não gosta de discutir o assunto, tem medo de ser humano com o outro, de dialogar com a sua consciência. Sem o hábito do diálogo consequente, gratificante, o indivíduo não conhece ninguém. E não é conhecido. Ele desconfia até da palavra, quanto mais desconfia dela, mais fala. Fala por falar. Fala para agredir ou enganar alguém. Esquece-se que, na hipótese, ele é o próprio agredido ou enganado.

O indivíduo que não é ele mesmo, sente necessidade de aparentar o que não é. Só que, aparentando o que não é, destrói a possibilidade de ser ele próprio. Resultado, não tem boa convivência com ninguém. É ser dividido entre a aparência que, paradoxalmente, não gosta e a essência que, conscientemente, ele teme. É uma espécie de dupla personalidade a qual, mesmo em família, gera conflito e desconfiança. Autoenganar-se é artifício frustrante. Quem se autoengana, engana aos outros. Os que enganam são, cedo ou tarde, enganados.

Por que não curtir o prazer do eu autêntico, a alegria da personalidade assumida? Medo dos espinhos? Tólice. Os espinhos nunca são maiores nem mais bonitos do que as flores. Vale a pena colhê-las.

## Dia das mães

JOSETE MENDONÇA

Muitos homens negociam com os mais sagrados sentimentos dos outros, no chamado dia reservado as homenagens que se prestam a todas as mães do mundo. Somos de opinião, e assim pensamos de que todo filho, por mais pobre que seja, sente aquele ímpeto de oferecer algo a sua mãe, notadamente no dia em que as propagandas comerciais antecipam a data, insinuando a compra de presentes. Quanto não sentem humilhados aqueles que não tem condições financeiras para oferecerem nesse dia, uma lembrança... Em vez dessa torpe exploração com os sentimentos humanos, deveriam todos os homens de negócios do mundo inteiro, estudarem um meio de proporcionarem - pelo menos nesse dia - uma fórmula para que todos pudessem, sem grandes sacrifícios, adquirir qualquer lembrança, por mais humilde que fosse, para oferecerem as suas mães. Seria o bastante diminuir um pouco os enormes lucros. O próprio Governo poderia abrir mão de impostos de uma variedade de mercadorias especificamente para esse fim, ou outra idéia qualquer. Seria uma espécie de concessão e colaboração fraterna e não comercial, ao menos nessa ocasião. Se passam o ano inteiro a explorar os consumidores - principalmente nas épocas natalinas, isto é, no dia do Natal de Jesus; respeitando as alegrias, as emoções, seriam mais condescendentes, mais fraternos enfim.

Deveriam lembrar-se que está em jogo os sentimentos e a satisfação de um filho em presentear sua Mãe. Mãe; única coisa que ninguém encontrará substituta na sua realidade, na sua essência. É bem verdade que uma rosa oferecida a uma mãe, com afeto, com devoção, reconhecimento e respeito, muito mais valor terá para ela, que aqueles vistosos, caros presentes, muitas vezes adquiridos desonestamente. Assim encaramos o que representa para muitos o dia reservado para homenagens especiais ao chamado "Dia das Mães". Abandonando a parte material - que é fantasia e exhibições, algumas ocasiões - transcrevemos algumas palavras publicadas num dos magníficos livros de Chico Xavier, cujo título é "Oração na festa das mães" "Senhor

Jesus. Juntos dos irmãos que reverenciam as mães que os amam, para as quais te rogamos os louros que mereceram, embora atentos à lei de causa e efeito que a Doutrina Espírita nos recomenda considerar, vimos pedir abençãos também as mães esquecidas, para quem a maternidade se erigiu em purgatório de aflição. . . . Pelas que jazem na largueza da noite, conchegando ao peito os rebentos do próprio sangue, para que não morram de frio; pelas que estendem as mãos cansadas e cansadas na praça pública, suplicando, em nome da compaixão, o sustento que o mundo lhes deve à necessidade; pelas que se refugiam, nas furnas da natureza, acomodando crianças enfermas entre as fezes dos animais; pelas que revolvem latas de lixo, procurando alimento apodrecido de que os próprios cães se afastam com nojo, pelas que pintam o rosto, escondendo lágrimas, no impulso infeliz de venderem o próprio corpo a corações desalmados, acreditando erroneamente que só assim poderão medicar os filhos que a enfermidade ameaça com a morte; pelas que descobriam calúnia e fel nas bocas que amamentaram; pelas que foram desprezadas nos momentos difíceis, pelas que se converteram em sentinela da agonia moral, junto aos catres de provação; pelas que a viuvez entregou à cobiça de credores inconsciente, pelas que enlouqueceram de dor e foram trancadas nos manicômios e por aquelas outras que a velhice da carne cobriu de cabelos brancos e, sem ninguém que as quisesse, foram acolhidas como sombras do mundo, nos braços da caridade... São elas, Senhor, as heroínas da retaguarda que pagam à terra mais altos tributos de sofrimentos... Tu que recomfortaste a samaritana e secaste o pranto da viúva de Naim, que restauraste o equilíbrio de Madalena e lavantaste a menina de Jairo, recorda as filhas de Jerusalém que te partilharam as agonias da cruz, quando todos te abandonavam, e compadece-te da mulher. . . ."

Essas as nossas palavras e pensamentos que achamos contribuir neste dia festivo, consagrado as Mães de todo o mundo, quer entre nós, quer no mundo dos espíritos. . .

## MEC vai a Gararu

Um dia de grande atividade hoje em Lagoa Primeira, município de Gararu. Às nove horas haverá a abertura com corridas, quebra-potes, pau de sêbo etc. A tarde, às 16 horas, partida de futebol entre o Mobral Esporte Clube e o Lagoa Primeira Atlético Clube, no campo local. Depois do encontro, haverá a inauguração do posto cultural do Mobral e apresentação de um grupo de teatro, seguindo-se, à noite, animado baile.

A promoção da festividade é do Sindicato dos Trabalhadores Rurais de Gararu, cujos associados formam o time do Lagoa Primeira. O MEC alinhará com Deda Zé Alves Frederico, Zé Luís e Neto; Roberto Batista, Maurício e Eurípedes; Zé Luís, Souza e Dedé. O time do MEC está concentrado desde ontem para a partida. A delegação parte às 7 horas de Aracaju e é integrada por trinta e cinco pessoas, entre convidados e atletas.

LEI LOGO CEDO O JORNAL DA CIDADE TELEFONE: 222-2872

# ARACAJU NUNCA VIU PREÇOS ASSIM 321 OFERTAS

## ALIMENTÍCIOS

|   | DE     | POR    |   | DE     |
|---|--------|--------|---|--------|
| 001 - Ervilha Vega nº 2 - 200 grs. - Leve 3 Pague 2                                   | 22,50  | 14,90  | 088 - Whisky G.G. - litro   | 129,50 |
| 002 - Ervilha Palmeiron - 200 grs.  | 4,70   | 3,90   | 089 - Whisky Mansion House - litro  | 64,00  |
| 003 - Ervilha Peixe - 400 grs. - grátis um pct. de Bombril                            | 11,50  | 9,90   | 090 - Whisky Mark One - litro   | 129,50 |
| 004 - Sal Delfin - 1 kg. - Leve 2 Pague 1   | 3,60   | 1,80   | 091 - Ron Montilla Carta Blanca e Ouro - litro  | 52,50  |
| 005 - Extrato de Tomate Jandaia - 380 grs.  | 7,50   | 7,35   | 092 - Vodka Seager's - litro  | 54,50  |
| 006 - Extrato de Tomate Palmeiron - 370 grs. - grátis Palitos                         | 9,50   | 9,50   | 093 - Groselha CICA - 500 ml. - oferta Palitos  | 13,50  |
| 007 - Extrato de Tomate Peixe - 370 grs. - Conjunto c/2 - grátis uma lata de Aspargos | 21,00  | 19,80  | 094 - Balas Apache - 200 grs.   | 7,50   |
| 008 - Extrato de Tomate CICA - 370 grs. - grátis Palitos                              | 11,50  | 10,50  | 095 - Balas Sabor - 200 grs. - Leve 3 Pague 2   | 15,60  |
| 009 - Biscoito Cory Sortido - pct. de 200 grs.  | 11,90  | 8,90   | 096 - Bombom Lacta Sonho de Valsa - pct. c/8  | 22,50  |
| 010 - Biscoito Mirage - pct. de 500 grs. - Leve 3 Pague 2                             | 27,30  | 17,90  | 097 - Bombom Prestigio Nestlé - oferta Roteiro Turístico                                  | 14,50  |
| 011 - Biscoito Agua Central Agua e Sal - pct. de 200 grs. - Leve 3 Pague 2            | 16,35  | 9,90   | 098 - Chocolate Chadler Leite - Leve 4 Pague 3  | 14,90  |
| 012 - Biscoito Estanciano - 500 grs. - Leve 2 Pague 1                                 | 11,80  | 5,50   | 099 - Chocolate Lacta Bis - pct. c/5  | 17,50  |
| 013 - Biscoito Tupy - 200 grs. - Leve 3 Pague 2                                       | 15,60  | 9,00   | 100 - Caramelo de Leite Nestlé - Leve 5 Pague 4   | 10,50  |
| 014 - Biscoito Fabise Maria - quilo   | 17,00  | 14,90  | 101 - Vitamihho - 200 grs. - Leve 3 Pague 2   | 11,40  |
| 015 - Biscoito Fabise Cream Cracker - quilo   | 18,00  | 14,90  | 102 - Farinha de Milho Delicia - quilo  | 5,70   |
| 016 - Massa Adria Furada c/sêmola - quilo   | 11,50  | 9,50   | 103 - Farinha de Milho Globo - quilo  | 5,70   |
| 017 - Massa Adria Espaguetti c/sêmola - quilo   | 11,50  | 9,50   | 104 - Farinha de Milho São José - quilo   | 5,70   |
| 018 - Massa de Sopa Paes Mendonça - 200 grs. - Leve 3 Pague 2                         | 7,50   | 4,90   | 105 - Fubá de Milho Sinhá - 500 grs. Leve 3 Pague 2                                       | 6,54   |
| 019 - Macarrão Paes Mendonça - 500 grs. - Leve 3 Pague 2                              | 14,10  | 8,90   | 106 - Batata Frita Fritex - Leve 3 Pague 2  | 43,50  |
| 020 - Macarrão Sergipe Popular - 500 grs.   | 4,15   | 3,50   | 107 - Pudim Royal Leite - 250 grs. - Conj. c/2 - oferta tigela                            | 23,60  |
| 021 - Macarrão Veneza Popular - 500 grs.  | 4,15   | 3,50   | 108 - Mistura Royal 350 grs. - Conj. c/2 - oferta pct. de guardanapos 16 x 16             | 17,00  |
| 022 - Talharim Paes Mendonça - 500 grs. - Leve 3 Pague 2                              | 17,40  | 10,90  | 109 - Ovomaltine Doce, Chocolate e Malte - 400 grs. - oferta um Chocreme                  | 36,90  |
| 023 - Espaguete Paes Mendonça - 500 grs. Leve 3 Pague 2                               | 17,40  | 10,90  | 110 - Ovomaltine Suisso - 400 grs.  | 44,50  |
| 024 - Kitut de Boi Wilson 320 grs.  | 12,50  | 10,50  | 111 - Canela em pó - 20 grs.  | 4,45   |
| 025 - Margarina Doriana c/sal - 250 grs. - oferta tampa tipo módulo                   | 7,50   | 6,90   | 112 - Canela em pó - 40 grs.  | 5,60   |
| 026 - Margarina Delicia Cremosa - 250 grs. Leve 3 Pague 2                             | 22,50  | 13,90  | 113 - Ovos Aprovo Médio - dúzia   | 13,90  |
| 027 - Margarina Primor - 400 grs. - oferta brinde infantil                            | 9,50   | 7,90   | 114 - Ovos Aprovo Grande - dúzia  | 14,90  |
| 028 - Requeijão Poços de Caldas Cremoso - 265 grs.                                    | 23,50  | 18,90  | 115 - Ovos Aprovo Extra - dúzia   | 15,90  |
| 029 - Requeijão C. S. L. - quilo  | 32,00  | 28,00  | 116 - Salsicha La Villette - 500 grs.   | 26,00  |
| 030 - Queijo Mussarela C. S. L. - quilo   | 50,00  | 42,00  | 117 - Presunto La Villette Jambolete Mirim - quilo  | 70,00  |
| 031 - Queijo Paes Mendonça Estepe - quilo   | 60,00  | 48,00  | 118 - Cavalinha Coqueiro - 270 grs.   | 10,50  |
| 032 - Queijo Itambé Estepe - quilo  | 64,00  | 48,00  | 119 - Leite de Côco Cocil - 500 ml.   | 16,00  |
| 033 - Queijo Real Estepe - quilo  | 60,00  | 48,00  | 120 - Leite de Côco Cocil - 200 ml.   | 6,50   |
| 034 - Manteiga Paes Mendonça - 200 grs.   | 7,50   | 6,90   | 121 - Leite de Côco Serigy - 500 ml.  | 16,00  |
| 035 - Manteiga Paes Mendonça - quilo  | 40,00  | 35,00  | 122 - Leite de Côco Serigy - 200 ml.  | 6,50   |
| 036 - Manteiga Paes Mendonça - meio quilo   | 20,00  | 17,50  | 123 - Colorau Sublime Extra - 100 grs.  | 2,10   |
| 037 - Banha - quilo   | 20,00  | 16,50  | 124 - Tempero Moido - 100 grs.  | 3,60   |
| 038 - Banha - meio quilo  | 10,00  | 8,50   | <b>LIMPEZA</b>  |        |
| 039 - Leite Moça Condensado - 395 grs. Leve 6 Pague 5                                 | 71,40  | 51,50  | 125 - Esfregão Buchein - Leve 3 Pague 2   | 38,70  |
| 040 - Leite Moça Condensado - 395 grs.  | 11,90  | 9,90   | 126 - Inseticida Rhodiasol - 500 ml. - oferta uma camisa                                  | 15,50  |
| 041 - Leite Moccoca em pó - 750 grs.  | 44,90  | 39,90  | 127 - Inseticida Rhodiasol - 400 ml.  | 22,70  |
| 042 - Leite Moccoca em pó - 370 grs.  | 21,50  | 19,90  | 128 - Inseticida Detefon Mata Tudo - 920 ml. - Oferta Limpa Vidros Blitz                  | 24,50  |
| 043 - Leite Moccoca Condensado - 395 grs.   | 9,90   | 9,50   | 129 - Inseticida Detefon Mata Tudo - 450 ml. - Oferta Limpa Vidros Blitz                  | 14,90  |
| 044 - Leite Moccoca Desnatado - 300 grs.  | 19,90  | 18,90  | 130 - Inseticida Baygon - litro - oferta uma flanela                                      | 39,90  |
| 045 - Leite Moccoca em pó - 1.650 grs.  | 89,90  | 84,90  | 131 - Inseticida Baygon - 500 ml. - oferta uma flanela                                    | 21,90  |
| 046 - Leite Itambé em pó - 454 grs.   | 25,50  | 21,90  | 132 - Inseticida Aero-Gard - 300 ml.  | 28,20  |
| 047 - Leite Itambé em pó - 500 grs.   | 27,00  | 24,90  | 133 - Inseticida Aero-Gard - 400 ml.  | 34,50  |
| 048 - Leite Itambé - dois quilos  | 111,50 | 97,00  | 134 - Detergente O D D Limão - Leve 3 Pague 2   | 24,30  |
| 049 - Maçã Argentina - quilo  | 25,00  | 18,00  | 135 - Detergente Biz em pó - 600 grs.   | 11,90  |
| Preço de Caixa Fechada: Cr\$300,00  |        |        | 136 - Detergente Brilux Limão - 500 ml. - Conj. c/2 - Grátis Água Sanitária               | 15,00  |
| 050 - Maçã Americana - unidade  |        | 1,50   | 137 - Detergente Lirapol - 500 ml. - oferta esponja                                       | 6,90   |
| Preço de Caixa fechada: Cr\$250,00  |        |        | 138 - Detergente Bril - 500 ml. - oferta uma esponja                                      | 11,50  |
| 051 - Pêssego Paes Mendonça - 450 grs.  | 19,50  | 17,50  | 139 - Detergente Furia - 200 ml. - Leve 3 Pague 2   | 29,10  |
| 052 - Goiabada Palmeiron - 700 grs. - oferta Palitos                                  | 14,50  | 11,90  | 140 - Detergente Omo e n pó - 600 grs. - oferta Sabonete Breeze de 90 grs.                | 17,50  |
| 053 - Goiabada A'Leoneza - 500 grs.   | 8,90   | 7,50   | 141 - Detergente Omo em pó - 1.000 grs. - oferta Bombril                                  | 29,90  |
| 054 - Cocada Bahianinha - 250 grs. - Leve 3 Pague 2                                   | 22,50  | 12,90  | 142 - Detergente Minerva em pó - 600 grs. - oferta Sabonete Gessy de 90 grs.              | 13,50  |
| 055 - Cocada Coquita - 500 grs. - Conj. c/2 - grátis um pct. de 200 grs.              | 17,40  | 14,90  | 143 - Detergente Minerva líquido - 500 ml.  | 8,30   |
| 056 - Peru Sadia Temperado - quilo  | 30,00  | 25,00  | 144 - Detergente Minerva líquido - 750 ml.  | 11,30  |
| 057 - Frango Sadia Temperado - quilo  | 26,00  | 20,00  | 145 - Detergente A. T. V. 500 ml. - Leve 3 Pague 2  | 22,50  |
| 058 - Frango Sadia Congelado - quilo  | 26,00  | 20,00  | 146 - Detergente Véo em pó - 300 grs. - Leve 3 Pague 2                                    | 22,50  |
| 059 - Vinagre Palmeiron Tinto de Alcool - 750 ml.                                     | 6,90   | 5,90   | 147 - Detergente Véo em pó - 600 grs. - Conjunto c/2 - oferta um O D D líquido de 500 ml. | 27,80  |
| 060 - Vinagre Palmeiron Branco de Alcool - 750 ml.                                    | 6,90   | 5,90   | 148 - Limpador Ajax Concentrado - 200 ml. - Leve 3 Pague 2                                | 23,85  |
| 061 - Vinagre Tempero de Vinho - 750 ml. - Leve 2 Pague 1                             | 8,50   | 6,80   | 149 - Limpador Ajax Concentrado - 500 ml. - Conjunto c/2                                  | 34,50  |
| 062 - Vinagre Minhoto de Vinho - 750 ml. - Oferta Sopa Maggi                          | 9,20   | 7,90   | 150 - Limpador Veja - 500 ml.   | 16,50  |
| 063 - Vinagre Canário - litro   | 6,00   | 4,90   | 151 - Pasta Cristal Rosa - 500 grs. - Leve 3 Pague 2                                      | 18,90  |
| 064 - Vinagre Coroa - litro   | 6,00   | 4,90   | 152 - Pasta Brilux - 500 grs. - Leve 3 Pague 2  | 17,70  |
| 065 - Café Pelé - 100 grs.  | 24,00  | 19,90  | 153 - Papel Higiénico Charme - Conjunto c/2   | 9,80   |
| 066 - Café Veneza Cremoso - 250 grs.  | 12,90  | 11,90  | 154 - Papel Higiénico Extra Fino - Conj. c/2 - oferta pct. de Guardanapos Klinapo         | 8,50   |
| 067 - Café Pelé - 200 grs.  | 45,00  | 38,90  | 155 - Papel Higiénico Confortex - Leve 4 Pague 3  | 7,60   |
| 068 - Café Cacique - 100 grs.   | 24,00  | 23,50  | 156 - Papel Higiénico Paes Mendonça   | 4,50   |
| 069 - Café Aragipe - 250 grs.   | 15,00  | 14,00  | 157 - Papel Higiénico It  | 1,80   |
| 070 - Café Império - 250 grs.   | 15,00  | 14,00  | 158 - Sapolium Radium c/cloro - 300 grs. - oferta pct. Bombril                            | 6,90   |
| 071 - Café Novo Horizonte - 250 grs.  | 15,00  | 14,00  | 159 - Saponáceo Cito Super - 300 grs. Leve 3 Pague 2                                      | 11,80  |
| 072 - Café Sul Americano - 250 grs.   | 15,00  | 14,00  | 160 - Desinfetante White Perfumado - 500 grs. - Leve 3 Pague 2                            | 28,50  |
| 073 - Suco Palmeiron de Uva - litro   | 14,50  | 11,90  | 161 - Desinfetante Pinho Tok - 444 ml.  | 17,50  |
| 074 - Suco Mosele de Uva - 900 ml.  | 11,90  | 11,50  | 162 - Desinfetante Liptol - 220 ml. - Conj. c/2 - grátis um Detergente Fúria de 450 ml.   | 15,40  |
| 075 - Suco Peixe de Caju - 500 ml.  | 10,50  | 8,90   | 163 - Desinfetante Landa - 220 ml. - Leve 2 Pague 1                                       | 21,80  |
| 076 - Suco Maguary de Maracujá - 500 ml.  | 19,50  | 17,50  | 164 - Desinfetante Norquif Eucalipto - 500 ml. - oferta um pacote de tampinhas            | 8,50   |
| 077 - Suco Maguary de Caju - 500 ml.  | 12,50  | 9,90   | 165 - Desinfetante Pinho Sol - 177 ml.  | 9,80   |
| 078 - Suco Peixe de Abacaxi - 500 ml.   | 7,20   | 6,50   | 166 - Desinfetante Pinho Sol - 444 ml.  | 19,50  |
| 079 - Sucomel de Maracujá - 500 ml.   | 18,50  | 14,90  | 167 - Desinfetante Pinho Sol - 800 ml.  | 34,50  |
| 080 - Conhaque Domecq - litro   | 55,00  | 49,00  |   |        |
| 081 - Conhaque São João da Barra - litro  | 24,50  | 19,90  |   |        |
| 082 - Cerveja Argentina Henninger - 350 ml. - lata                                    | 7,70   | 5,50   |   |        |
| 083 - Cerveja Argentina Henninger - 350 ml. - garrafa                                 | 7,50   | 5,50   |   |        |
| 084 - Aperitivo Drink Dreher - litro  | 19,90  | 18,50  |   |        |
| 085 - Aperitivo Bitter Campari - litro  | 132,50 | 109,50 |   |        |
| 086 - Vermouth Cereser Cortezano - 900 ml.  | 16,50  | 12,90  |   |        |
| 087 - Whisky B. B. - litro  | 64,50  | 59,00  |   |        |

|   | DE    | POR   |
|---|-------|-------|
| 168 - Desinfetante Pin - 200 ml. - Leve 3 Pague 2       | 17,00 | 12,50 |
| 169 - Cêra Cachopa Pasta - 650 ml. - oferta uma flanela | 22,50 | 19,90 |
| 170 - Cêra Parquetina Pasta - 450 grs.                  | 19,50 | 16,90 |
| 171 - Removedor Varsoi - litro                          | 22,50 | 17,90 |
| 172 - Álcool Leão Anidro - litro                        | 13,90 | 11,90 |
| 173 - Água Sanitária Brilux - litro - Leve 3 Pague 2    | 11,70 | 6,50  |
| 174 - Água Sanitária Q Boa - litro                      | 4,20  | 3,90  |
| 175 - Água Sanitária Kika - litro                       | 4,00  | 3,30  |
| 176 - Amaciante Carícia - 500 ml. - oferta Pinho Sol    | 23,90 | 19,90 |
| 177 - Sabão Super Brasil Extra - 500 grs. - oferta      |       |       |
| pct. de velas   | 8,20  | 6,50  |
| 178 - Sabão Cimazul - 200 grs.                          | 2,60  | 2,00  |
| 179 - Sabão Cimazul - 500 grs.                          | 6,15  | 4,90  |
| 180 - Sabão Cimazul - quilo                             | 12,30 | 9,90  |
| 181 - Sabão Atalaia de Côco - 200 grs.                  | 2,65  | 2,20  |
| 182 - Sabão Deltazul - 500 grs.                         | 6,60  | 5,50  |
| 183 - Sabão Deltazul - quilo                            | 13,20 | 10,90 |
| 184 - Sabão Aurora Massa - 500 grs.                     | 6,60  | 5,50  |
| 185 - Sabão Aurora Massa - quilo                        | 13,20 | 10,90 |
| 186 - Sabão Aurora Anil - 500 grs.                      | 6,25  | 5,50  |
| 187 - Sabão Aurora Anil - quilo                         | 12,50 | 10,90 |

**PERFUMARIA - HIGIENE E TOUCADOR**

|  |       |       |
|--|-------|-------|
| 188 - Shampoo Seda - 100 ml. - oferta um Sabonete Rexona         | 14,90 | 11,90 |
| 189 - Shampoo Seda - 300 ml. - oferta espátula                   | 34,90 | 24,90 |
| 190 - Shampoo Evitol - 200 ml. - Grátis Sabonete Spree           | 33,90 | 23,90 |
| 191 - Shampoo Johnson's - 200 ml. - grátis Cotonetes             | 34,90 | 26,90 |
| 192 - Shampoo Colorama - 580 ml. - grátis Creme de               |       |       |
| Barbear Bozzano  | 29,50 | 22,90 |
| 193 - Sabonete Rastro - 100 grs.                                 | 19,90 | 15,90 |
| 194 - Sabonete Rastro - Conjunto c/3                             | 63,90 | 49,00 |
| 195 - Sabonete Rastro c/saboneteira                              | 27,50 | 19,90 |
| 196 - Sabonete Lux de Luxo - Conj. c/6 - grátis                  |       |       |
| Desodorante Vinólia  | 29,40 | 28,90 |
| 197 - Sabonete Breeze - 130 grs. - Conj. c/2 - oferta uma        |       |       |
| saboneteira  | 9,80  | 7,80  |
| 198 - Sabonete Seiva de Alfazema - 90 grs. - Leve                |       |       |
| 4 Pague 3  | 22,00 | 13,90 |
| 199 - Sabonete Vale Ouro Balsâmico - 100 grs. - Leve             |       |       |
| 3 Pague 2  | 11,70 | 7,80  |
| 200 - Sabonete Lifebuoy - 130 grs. - Conjunto c/4                | 16,90 | 12,90 |
| 201 - Leite de Rosas - 100 ml. - Grátis Talco Barla              | 8,90  | 6,60  |
| 202 - Leite de Rosas - 200 ml.                                   | 12,90 | 9,90  |
| 203 - Seiva Phebo Jasmin ou Rosas - 120 ml.                      | 29,95 | 26,90 |
| 204 - Desodorante Marchand Très Brut - 100 ml.                   | 37,50 | 22,90 |
| 205 - Conjunto Talco/Shampoo Pom Pom                             | 22,30 | 16,90 |
| 206 - Talco Johnson's - 200 grs. - oferta Palhacinho             |       |       |
| Decorativo   | 12,90 | 9,90  |
| 207 - Óleo Johnson's - 200 ml. - grátis Sabonete Johnson's       | 44,50 | 34,90 |
| 208 - Creme Dental Kolynos Gel - 70 grs. - Conjunto c/2 - grátis |       |       |
| Creme Dental Kolynos - 37 grs.                                   | 17,60 | 14,90 |
| 209 - Creme Dental Kolynos - 67 grs. - Conjunto c/2 - grátis     |       |       |
| Escova Kolynos   | 9,20  | 7,90  |
| 210 - Creme Dental Kolynos - 37 grs. - Conjunto c/2 - grátis     |       |       |
| Escova Kolynos   | 7,00  | 5,90  |
| 211 - Algodão Johnson's Hidrófilo - 50 grs. - oferta             |       |       |
| Mini Band-Aid  | 9,90  | 7,90  |
| 212 - Cotonetes Johnson's - Conjunto c/2 - oferta                |       |       |
| Porta-Cotonetes  | 21,00 | 15,50 |
| 213 - Absorvente Serena Regular c/20 unids. - oferta um          |       |       |
| Cinto Modess   | 21,00 | 16,50 |
| 214 - Absorvente Modess Regular Médio c/10 unids.                | 12,50 | 9,90  |
| 215 - Creme Rinse Colorama - 585 ml. - grátis um Creme de        |       |       |
| Barbear Bozzano  | 37,50 | 28,90 |

**UTILIDADES**

|  |          |          |
|--|----------|----------|
| 216 - Açucareiro de Alumínio São Luiz                          | 23,70    | 14,90    |
| 217 - Açucareiro Decorado Trol ref. 76025                      | 15,20    | 12,50    |
| 218 - Açucareiro Atma ref. 51796                               | 13,90    | 9,90     |
| 219 - Açucareiro Carioca - ref. 21022                          | 7,90     | 5,90     |
| 220 - Açucareiro Glasslite ref. 103603                         | 16,90    | 13,90    |
| 221 - Frigideira de Alumínio Polida São Luiz                   | 32,50    | 22,90    |
| 222 - Papeiro de Alumínio Polido São Luiz                      | 25,50    | 17,90    |
| 223 - Caçarola de Alumínio polido São Luiz                     | 58,20    | 39,00    |
| 224 - Caldeirão de Alumínio Polido São Luiz                    | 68,60    | 49,00    |
| 225 - Caldeirão Rochedo Tropical c/arco ref. 2114              | 42,50    | 29,90    |
| 226 - Pipoqueira de Alumínio Polido ref. 20                    | 114,50   | 79,00    |
| 227 - Cadeira Penedo alta - côres sortidas                     | 249,50   | 199,00   |
| 228 - Travesseiros Piraspuma Plick-Less                        | 24,90    | 18,50    |
| 229 - Travesseiros Trorion Para Todos                          | 22,50    | 16,90    |
| 230 - Geladeira e Sorveteira Rica p/17 kgs. c/alça de plástico | 107,50   | 79,00    |
| 231 - Geladeira Rica ref. 119 para 12 litros                   | 59,50    | 49,00    |
| 232 - Jogo de Latas p/Mantimentos Guarany ref. 203.00          | 95,50    | 69,00    |
| 233 - Pratos Oxford Fundos e Rasos de louça ref. 114 e 117     | 8,90     | 6,90     |
| 234 - Prato Carioca ref. 30080                                 | 5,50     | 3,90     |
| 235 - Guardanapos Lips 24 x 24 - Leve 3 Pague 2                | 14,70    | 8,90     |
| 236 - Copo Nadir Americano Duplo ref. 3310                     | 3,90     | 3,50     |
| 237 - Porta Mamadeira Isonor ref. 214                          | 24,90    | 16,90    |
| 238 - Bacia Rochedo tam. 20                                    | 9,50     | 6,90     |
| 239 - Bacia Rochedo tam. 30                                    | 18,50    | 14,90    |
| 240 - Bacia Rochedo tam. 40                                    | 37,90    | 29,00    |
| 241 - Bacia Rochedo tam. 45                                    | 48,50    | 39,00    |
| 242 - Bacia Rochedo tam. 50                                    | 63,50    | 45,00    |
| 243 - Bacia Rochedo tam. 61                                    | 99,50    | 75,00    |
| 244 - Bacia Atma ref. 51.4.15                                  | 8,50     | 7,50     |
| 245 - Bacia Atma ref. 51.4.34                                  | 22,50    | 16,90    |
| 246 - Banheira Carioca ref. 30584                              | 69,50    | 55,00    |
| 247 - Banheira Atma ref. 51320                                 | 89,90    | 75,00    |
| 248 - Cesto Hevea Sortido p/pão ref. 154                       | 8,50     | 6,50     |
| 249 - Cesto para papel Atma ref. 51570                         | 16,50    | 12,50    |
| 250 - Cesto Carioca p/Pão ref. 30317                           | 10,90    | 8,90     |
| 251 - Cesto Carioca p/Pão ref. 30318                           | 7,50     | 5,90     |
| 252 - Cesto Glasslite ref. 104807                              | 13,50    | 9,90     |
| 253 - Cama Cimba Boa Noite c/colchão de espuma                 | 474,50   | 389,00   |
| 254 - Cama Cimba Cot   | 324,50   | 269,00   |
| 255 - Esponja Scott Brite - Leve 3 Pague 2                     | 11,50    | 9,90     |
| 256 - Bicicleta Caloi Totica                                   | 1.195,00 | 1.149,00 |
| 257 - Bicicleta Caloi Berlinetinha                             | 1.435,00 | 1.429,00 |
| 258 - Bicicleta Caloi Berlineta                                | 1.765,00 | 1.749,00 |
| 259 - Bicicleta Caloi Barra Forte                              | 1.759,00 | 1.749,00 |
| 260 - Canister Trol p/10 litros - ref. 60140                   | 67,50    | 55,00    |
| 261 - Canister Trol p/20 litros - ref. 60170                   | 102,50   | 85,00    |
| 262 - Saboneteira Trol ref. 75700                              | 11,90    | 9,50     |
| 263 - Forma p/Gêlo Trol ref. 76920                             | 10,90    | 8,90     |
| 264 - Cabiê p/homem Trol ref. 84950                            | 10,90    | 9,90     |
| 265 - Jarra Cristal Atma ref. 52978                            | 22,50    | 16,90    |
| 266 - Balde Carioca p/12 litros ref. 20822                     | 27,50    | 22,90    |
| 267 - Aparelho Mini Fulminsect p/Muriçoca                      | 119,00   | 99,00    |

|   | DE    | POR   |
|---|-------|-------|
| 268 - Pasta Fulminsect p/Muriçoca                       | 35,50 | 29,00 |
| 269 - Mangueira Sugás p/Gasolina                        | 46,00 | 35,00 |
| 270 - Depósito Carioca ref. 20810                       | 21,70 | 18,90 |
| 271 - Depósito Carioca p/papel ref. 20811               | 23,50 | 18,90 |
| 272 - Depósito Carioca p/papel ref. 20814               | 13,50 | 10,90 |
| 273 - Depósito Carioca p/papel ref. 25845               | 21,50 | 16,90 |
| 274 - Pá p/Lixo Carioca ref. 40264                      | 11,50 | 8,90  |
| 275 - Pá p/Lixo Carioca ref. 40267                      | 8,50  | 6,90  |
| 276 - Urinol Carioca ref. 30581                         | 19,50 | 14,90 |
| 277 - Urinol Carioca ref. 30582                         | 10,90 | 8,90  |
| 278 - Farinheira Carioca ref. 10300                     | 13,50 | 9,90  |
| 279 - Farinheira Carioca ref. 21352                     | 13,90 | 9,90  |
| 280 - Saleiro Carioca ref. 30396                        | 13,50 | 9,90  |
| 281 - Caixa Atma p/geladeira ref. 51807                 | 93,50 | 69,00 |
| 282 - Caixa Carioca ref. 20349                          | 34,50 | 29,00 |
| 283 - Caixa Carioca ref. 20732                          | 49,50 | 39,00 |
| 284 - Caixa Carioca p/geladeira ref. 20772              | 15,50 | 11,90 |
| 285 - Papa Tudo Carioca ref. 30080 - Conjunto c/3 peças | 12,50 | 9,90  |
| 286 - Tigela Carioca ref. 30470                         | 7,90  | 5,90  |
| 287 - Tigela Carioca ref. 30471                         | 8,90  | 6,90  |
| 288 - Óleo Lubrax 4 - 1 litro                           | 25,00 | 19,00 |
| 289 - Óleo Esso Extra - Faixa Dourada - 30/40 - litro   | 26,00 | 19,00 |
| 290 - Óleo Esso Extra Super - Faixa Dourada 40 - litro  | 25,00 | 22,00 |
| 291 - Óleo Mobiloil Super Special SAE-20/30/40 - litro  | 22,50 | 16,00 |
| 292 - Óleo Mobiloil Super - litro                       | 24,00 | 22,00 |
| 293 - Óleo Castrol GTX - litro                          | 28,00 | 25,00 |
| 294 - Velas Oriente nº 4 - pct. c/8                     | 5,60  | 4,90  |

**CONFECÇÕES**

|  |        |        |
|--|--------|--------|
| 295 - Toalhas Teka p/Banho e Rosto - preço por kilo  | 175,00 | 139,00 |
| 296 - Guarnição Othon p/Mesa Redonda - 1,60 Ø        | 105,00 | 89,00  |
| 297 - Guarnição Othon p/Mesa - 1,40 x 1,40 - c/4     |        |        |
| guardanapos  | 79,00  | 65,00  |
| 298 - Lençol Othon Orquidea Branco p/solteiro        | 59,50  | 49,00  |
| 299 - Fraida Carícia Estampada                       | 79,50  | 69,00  |
| 300 - Pano Philomeno p/Copa                          | 16,50  | 14,00  |
| 301 - CORTES DE TÊXIDOS POR PREÇO DE RETALHOS        |        |        |
| (cambraias, brins, popelines, terçais, etc., lisos e |        |        |
| estampados)  |        |        |

**ELETRDOMÉSTICOS**

|  |           |           |
|--|-----------|-----------|
| 302 - Calculadora Dismac ref. HF-29                          | 465,00    | 349,00    |
| 303 - Rádio Nissei RP-62 - 6 faixas                          | 595,00    | 499,00    |
| 304 - Rádio Relógio Eletra Digital                           | 695,00    | 599,00    |
| 305 - Rádio Relógio Eletra Premier - 2 faixas                | 1.995,00  | 1.690,00  |
| 306 - Rádio Eletra Infantil                                  | 329,50    | 279,00    |
| 307 - Rádio Sanyo Mod. 616 - 3 faixas                        | 895,50    | 799,00    |
| 308 - T.V. Philco B-819 a côres - 17 polegadas               | 9.650,00  | 9.599,00  |
| 309 - T.V. Philco B-142 - 24 polegadas - preto e branco      | 3.990,00  | 3.919,00  |
| 310 - T.V. Philips R-22 K-184 - a côres                      | 12.450,00 | 11.290,00 |
| 311 - T.V. Philips R-26 K-192 - a côres                      | 13.955,00 | 12.990,00 |
| 312 - T.V. Philips R-12 - T-600 - preto e branco             | 3.155,00  | 2.690,00  |
| 313 - Aspirador Walita Portátil                              | 1.145,00  | 969,00    |
| 314 - Enceradeira Electrolux B-30                            | 1.195,00  | 1.099,00  |
| 315 - Estabilizador Veta Color 6/11                          | 995,00    | 895,00    |
| 316 - Transformador Eletromar ref. C-16 p/TV a côres         | 1.395,00  | 1.095,00  |
| 317 - Transformador Eletromar p/TV preto e branco            | 795,00    | 695,00    |
| 318 - Toca Disco Taterka                                     | 4.250,00  | 3.790,00  |
| 319 - Sucessos Nacionais e Internacionais em discos e fitas: |           |           |
| LP's Super Luxo  | 125,00    | 65,00     |
| LP's Luxo  | 115,00    | 65,00     |
| LP's Médio e Econômico                                       | 80,00     | 45,00     |
| Compactos Simples e Duplos                                   | 45,00     | 25,00     |
| Fitas Cassete Gravadas                                       | 115,00    | 65,00     |
| 320 - Fita Cassete Virgem Audio Master C-60 - grátis um      |           |           |
| porta cassete - conjunto com 4                               |           | 95,60     |
| 321 - Manteiga Paes Mendonça - lata de dez quilos            | 320,00    | 250,00    |



**PAES MENDONÇA SIQUEIRA CAMPOS**

publ/ventas

**DINHEIRO**  
**FINANCIAMENTO ACIMA**  
**DE CR\$ 20.000,00**  
**CREDITO PESSOAL**  
**FALE CONOSCO.FONE: 222-7751**

**Laurindo Alves Campos**  
**Advogado**  
**Escritório: Rua Laranjeiras, 151**  
**Ed. Mayara - Sala 118**  
**Tel.: 222-7184**  
**Residência: Rua Socorro, 201**  
**Tel.: 222-7044 Aracaju-Se.**

## Diversos

### TV A CORES

**VENDO, ADMIRAL 13", SOMENTE A VISTA,**  
**CR\$ 6.000,00. SOMENTE HOJE.**  
**TEL. 222-5721, APÓS ÀS 18 Hs.**

## CASAS

### VENDE-SE UMA CASA

**VENDE-SE UMA CASA NO CONJUNTO RICK**  
**CITY. A TRATAR PELO TELEFONE: 222-9262.**

## EMPREGOS

**FIRMA DE ÂMBITO NACIONAL NECESSITA**  
**PARA ADMISSÃO IMEDIATA NESTA CIDA-**  
**DE DE FUNCIONÁRIOS PARA AUXILIAR**  
**DE ESCRITÓRIO COM EXPERIÊNCIA EM**  
**SETOR DE COBRANÇA.**  
**DIRIGIR-SE ATRAVÉS CARTA POSTAL,**  
**196.**

### EMPREGO

**DOWELL SCHLUMBERGER, firma estabelecida**  
**à rua Paraíba 685, está necessitando de uma se-**  
**cretária Bi-lingue (Inglês e Português), boa datilo-**  
**grafa, redação própria, fale, escreva bem em**  
**inglês e conheça de arquivo. Bom salário e**  
**ótimas condições de trabalho. As interessadas a-**  
**presente - se no endereço acima, para uma entre-**  
**vista com nosso gerente.**

A gerencia.

### SALÁRIO COMPENSADOR

**Rapaz de nível secundário, boa aparência para**  
**gerenciar pessoal em organização de bar na A-**  
**talaia. Os candidatos deverão vir munidos de**  
**suas carteiras profissionais para entrevistas à**  
**Praça Siqueira de Menezes no. 1 nos horários**  
**de 11:30 hs. ou 19:00 hs.**

### REPRESENTANTE PLÁSTICOS

**Indústria de plásticos, fabricante de utilidades**  
**domésticas, brinquedos e embalagens.**  
**Necessita de representante neste Estado.**  
**Escrever para:**  
**Proplast S. A. - Produtos Plásticos da Parai-**  
**ba Br 101, Km 01 - Distrito Industrial.**  
**58.000 - João Pessoa - Paraíba.**

# HOJE NA HISTÓRIA

**HOJE É DOMINGO, 14 DE MAIO, 134o. DIA DE**  
**1978. FALTAM 236 DIAS PARA TERMINAR O**  
**ANO.**

### ACONTECIMENTOS IMPORTANTES DA DATA

- 1581 - Uma bula do Papa Paulo III estabelece o bispado de Lima
- 1594 - Descobrimto das Ilhas Malvinas por John Hawkins.
- 1610 - Henrique IV, Rei da França, é assassinado a punhaladas em Paris pelo fanático religioso Ravaillac, sendo sucedido no trono por seu filho Luis XIII.
- 1643 - Morre aos 42 anos o Rei Luís XIII, da França.
- 1796 - O médico inglês Jenner aplica a primeira vacina o contra a varíola numa criança, obtendo êxito completo.
- 1811 - Proclamada a Independência do Paraguai e formada a primeira junta de governo.

1814 - Batalha Naval de Bucoo entre a esquadra espanhola que defendia Montevideo e a Argentina comandada pelo Almirante Brown.

1875 - Nasce em Lima o poeta peruano José Santos Chocno.

1914 - Em Urba, Colombia, é fundada a comunidade de irmãs missionárias de Maria Imaculada, conhecidas popularmente como "Lauritas".

1915 - Cai em Portugal a ditadura do General Pimenta de Castro.

1921 - Os fascistas saem vitoriosos nas eleições italianas.

1948 - Termina o mandato britânico na Palestina e é constituído o Estado de Israel.

1962 - O Principe Juan Carlos da Espanha, futuro Rei, casa em Atenas com a Princesa Sofia da Grécia.

1964 - O Primeiro-Ministro soviético Nikita Khrushchev inaugura os trabalhos da represa de Assuan, no Egito.

1973 - Lançada ao espaço a estação Skylab, dos Estados Unidos.

### AGRADECIMENTO

A família do Saudoso Professor **JOSÉ LEONIDAS DEMENEZES**, agradece a todas as pessoas que de uma forma ou outra externaram seu conforto por ocasião da passagem deste ente querido para a morada de Deus.

### ADVOCACIA TRABALHISTA EMPRESARIAL

**NILO A. JAGUAR**  
 Advogado Trabalhista de Empresa  
 Escritório: Rua Laranjeiras, 264 - 3o. andar  
 Ed. "Aliança" - Fone: 222-8131  
 ARACAJU - SERGIPE

### ARIOSVALDO FIGUEIREDO

Edf. Cidade de Aracaju  
 Sala 405 Tel.: 222-8202

**Dr. ELIAS JOSÉ DE GOIS**  
**CLÍNICA E CIRURGIA DE OLHOS**  
**CURSO DE PÓS-GRADUAÇÃO PELA SOCIEDADE**  
**DE BRASILEIRA DE OFTALMOLOGIA - RIO**  
**DE JANEIRO.**

**RESIDÊNCIA MÉDICA NA CLÍNICA OFTAL-**  
**MOLÓGICA DO HOSPITAL CENTRAL DA MA-**  
**RINHA - RIO DE JANEIRO.**

**CONSULTÓRIO: RESIDÊNCIA:**  
**CLÍNICA SÃO SEBASTIÃO TEL.: 223-1652**  
**RUA GERÚ 319**  
**TEL.: 222-5677 e 5894.**



## Aviões e Ônibus



### VASP

Sul - Terça, quinta, sábado e domingo às 15:00 hs.  
 Norte - Segunda, quarta e sexta-feira, às 11:25 hs.

### VARIG

Sul - Diariamente às 16:40 hs.  
 Norte - Diariamente às 13:45 hs.

### TRANSBRASIL

Sul - Diariamente às 8:40 hs.  
 Norte - Diariamente às 18:25 hs.

### ÔNIBUS

Salvador - Diariamente às 6:20; 9:30; 12:20; 12:30; 12:45; 18:10; 24:00 e 20hs.

Itabuna - Diariamente às 15:45 hs.

Paulo Afonso - Diariamente às 12:15 hs e 0:30 hs.

Feira de Santana - Diariamente às 5:00 hs.

Maceió - Diariamente às 6:10; 15:50 e 0:10 hs.

SÃO PAULO - Diariamente às 8:00; 10:00 e 18:00 hs.

RIO DE JANEIRO - Diariamente às 7:00 hs.

## TV

### PROGRAMAÇÃO



- 11:00 - TV EDUCATIVA - VIA EMBRATTEL - CORES
- 11:15 - SEMENTES DO EVANGELHO - AO VIVO - CORES
- 11:30 - PROGRAMA SILVIO SANTOS DOMINGO NO PARQUE - VIA EMBRATTEL - CORES
- 14:30 - QUAL É A MÚSICA - VIA EMBRATTEL - CORES
- 15:30 - SHOW DE CALOUROS - VIA EMBRATTEL - CORES
- 18:30 - CIDADE X CIDADE - VIA
- 20:00 - FLÁVIO CAVALCANTI
- 22:00 - OS GOOLS DA RODADA - VIA EMBRATTEL - CORES
- 22:50 - OS DETETIVES - CORES
- 23:30 - CAMPEÕES DE AUDIÊNCIA - LONGA METRAGEM - CORES
- 01:00 - ENCERRAMENTO.



**O PROGRAMA FLÁVIO CAVALCANTI VOLTOU COM FORÇA TOTAL. HOJE COM NOVAS ATRAÇÕES.**



- 10:00 - SANTA MISSA
- 10:30 - CONCERTO PARA JUVENTUDE
- 11:30 - PERDIDOS NO ESPAÇO
- 12:30 - AGENTES 86
- 13:00 - HOLMES YOYO
- 13:30 - SCOOPY - DOO
- 14:30 - BIONICÃO
- 15:00 - DISNEILANDIA - 78
- 16:00 - VIAGEM FANTÁSTICA / mulher maravilha
- 17:00 - PRAÇA DA ALEGRIA
- 18:30 - OS TRAPALHÕES
- 20:00 - FANTÁSTICO O SHOW DA VIDA
- 22:00 - DOMINGO MAIOR
- 24:00 - ENCERRAMENTO.



# LITERATURA - LITERATURA

## Da arte de beber cerveja

A. Carvalho

As datas variam mas há arqueólogos respeitabilíssimos que afirmam que bebidas fermentadas, antepassadas da nossa louríssima cerveja, podem ser datadas como criações mesopotâmicas de 4 a 5 mil anos antes da Era Cristã. Argumento de tal peso temporal nenhuma bebida tem para concorrer com aquela que tem a cor do ouro. Arrisco, mesmo, a dizer que o tão propalado ouro alquímico ou filosófico não passava de pesquisas dos antepassados dos químicos na elaboração e reelaboração de novas e secretíssimas cervejas para consumo nas câmaras carregadas de mistérios e sabenças.

Com tal carga de tempo e história a cerveja, é, apesar da sua extrema popularidade, uma bebida de certos requintes. Assim como há bebidas e bebidas também existem bebedores e bebedores. Estes últimos os que sabem beber, os que cercam de cuidados, de carinhos, de técnicas o ato de saborear os capitosos líquidos que eram bebidos pelos antigos deuses.

Destarte, há uma verdadeira cervejologia, exata ciência do fabrico e, principalmente, da consumpção do áureo líquido.

O requinte necessário: todo o bom bebedor de cerveja, na medida do possível, deverá carregar consigo um termômetro. O capitoso líquido deve ser bebido na temperatura ideal de 8 graus centígrados, escala de Celsius ou seu correspondente na escala Fahrenheit.

Além dos 8 graus, a cerveja deve ser posta a gelar em tempo suficiente para ganhar esta temperatura ideal. Nada da permanência por longo tempo na geladeira. Melhor, ainda, será bebê-la como o champagne: gelada na hora.

Inútil repetir o óbvio. Quem pede uma cerveja

estupidamente gelada é um estúpido. Os cristais de gelo embotam o paladar e alteram o gosto dos elementos fermentados. Importante, também, é o problema do

"colarinho", mesmo que seja o do tipo "de músico", termos perfeitamente acessíveis ao pequeno consumidor, longe do jargão dos grandes bebedores. A espuma tem uma função vital na conservação do sabor. É onde fica o gosto do lúpulo. A cerveja sem espuma - se ela não estiver gelada além "daquele" ponto - fica sem gosto, aguada ou, pesar dos pesares, está "choca", isto é, com a fermentação alterada, cujo consumo deverá ser feito no 7o. Círculo do Inferno.

A cor do casco tem sua razão de ser. O vidro escuro protege o líquido que é engarrafado após a fermentação, não necessitando da interação de quaisquer agentes, inclusive dos raios luminosos. A tendência de todos os fabricantes, atualmente, é a da utilização de "cascos" escuros. As garrafas verdes ou azuis são raridades.

E, "last but not least", a qualidade ainda é uma questão de fabrico. Embora paladares modestos aceitem qualquer marca. Alguns chegam a dizer que a única exigência é que a cerveja deve estar gelada. A estes digo que estão vendo, apenas, o refrigerante, um dos lados menos nobre da vetusta e polifacetada bebida. Grosso modo - estou dando opinião de ouvido - todos os trabalhos sobre a cerveja, juntamente com as opiniões dos que nos visitam são concordes em afirmar a boa qualidade da cerveja brasileira, como um todo.

Mas há bebedores e bebedores...E enquanto não ocorre novas assertivas, digo como o velho Omar Khayyám, poeta, astrônomo e bom copo, alterando o

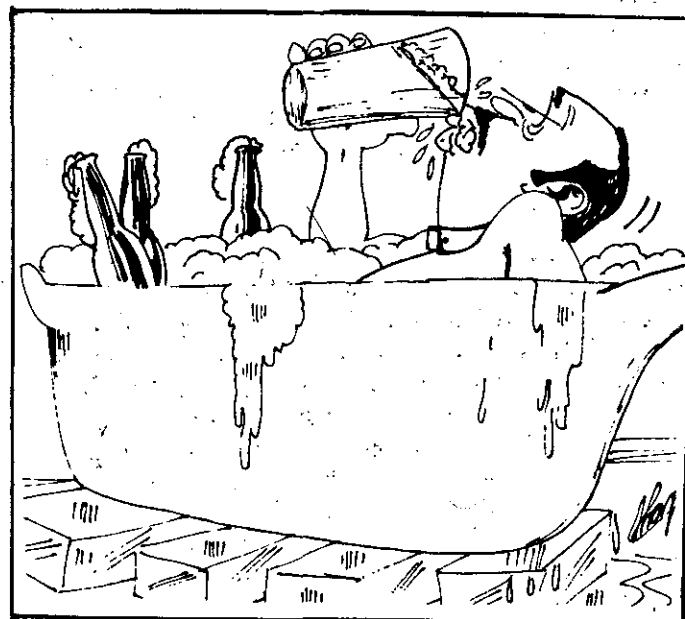

seu "vinho" para o capitoso nectar do centeio, da cevada e outros cereais menores: bebamos cerveja e deixemos que os outros se deliciem com o resto.

P.S. - Infelizmente, os deuses deixaram uma marca para os bebedores de cerveja. Na heraldica dos cervejeiros, aquela barriguinha, já chamada, com pouca imaginação, de "gravidez da cerveja". Invoco os gramáticos para assegurar que tal palavra corresponde a peso, à força exercida pela gravidade, nada tendo a ver com aqueloutra. A curva responde pelo vaso, responsável, também, pela guarda do líquido que é solto nas chatas e constantes idas a certo local. Mas, também, que diabo, nem tudo é perfeito neste mundo.

## Criança

morreu neste momento uma criança  
nenhum meio de comunicação tecnológico divulgou sua morte  
ela apenas morreu, simples, e quieta. a essência restante da sua vida,  
exalou-se, humilde e tenebrosa, pelas paredes frias da rua, e seu corpo,  
torturado há muito, doava-se, indefeso, ao chão sujo que tanto lhe  
serviu.

há muito uma criança morre:  
retorcida, torcida, distorcida, desfigurada, descaracterizada, desencantada,  
a criança existe, sobrexiste, sobrevive, sobrepõe-se, o quanto pode,  
o quanto resiste, iludida pelos letreiros luminosos da cidade  
grande, nas lutas inglórias por algo que não comeu.

ardida no peito, sangrada nas veias, estilhaçada na mente, a criança  
vai-se, gotejante, sucumbir-se no prato neutralizador da vida, esclamear-se  
na sobra do banquete, no podre da salada social, feita de drogas  
e crimes, arrodada por rodela de miséria. contudo, a criança  
ainda vai-se, parasita de becos e bares, adornada em corpo e mente, a  
esmurrar pontas de faca no escuro, soterrada enfim, nos esgotos escuros,  
da merda em que sempre existiu.

morreu neste momento uma criança  
nenhum meio de comunicação tecnológico divulgou sua morte  
ela apenas morreu, simples, e quieta.  
ratos e insetos valem-se do seu corpo  
ruas e esgotos, do seu cheiro.

## "A Gaiola de Avatsiu"

"A Gaiola de Avatsiu", criação coletiva do grupo carioca Hombu, que se inspirou em lendas indígenas, está sendo apresentado em Aracaju. Trata-se de uma das peças infantis mais elogiadas pela crítica do Rio de Janeiro no ano passado.

O grupo Hombu, que na linguagem indígena significa "Veja-nos", é formado por jovens atores que trabalharam antes com Ilo Krugli, autor de "História de Lenços e Ventos", apresentada em Belo Horizonte e Ouro Preto durante o Festival de Inverno. Com um currículo considerável, Silvia Aderne, Regina Linhares, Beto Coimbra, Tarcísio Or-

tiz e Sérgio Fidalgo criaram o Hombu e o seu primeiro espetáculo. "A Gaiola de Avatsiu".

Na peça, pássaros contam suas histórias, num palco cheio de taquaras, bambus e cordas, que estilizam a gaiola legendária dos índios. Segundo o elenco, "A Gaiola" tem muito dos "cordões de bichos" nordestinos (festa popular baseada em lendas de pássaros e índios), e incorpora até elementos do teatro-revista. Firmemente empenhados em criar sobre os dados da cultura popular nacional, do primitivo, da natureza, o grupo Hombu ressalta que seu teatro é feito de elementos simples, onde existem pontilhados para que a criança os preencha com sua imaginação.

## BASILEUS

Nós o chamávamos Basileus. Alunos da Turma Experimental do Curso de Letras da Universidade Federal de Sergipe, era o nosso professor de Fundamentos da Cultura Literária da Grécia e Fundamentos da Cultura Literária de Roma.

Apesar de seu porte austero, que o caracterizava como professor consciente de suas funções - tinha bastante cultura e estrutura para isso - logo conquistou a simpatia e amizade da turma.

As suas aulas despertavam o interesse dos alunos. Eram aulas cheias de motivação; não só pelo tema em si, a extraordinária história da cultura literária dos gregos e romanos, mas sobretudo porque ele sabia dar vida aos personagens e a sua empolgação contagiava todos nós. Era como se estivéssemos vivendo a própria história - e por isso mesmo eram matérias que, contando com a presença maciça da turma, indicava um índice nulo de gazeteiros.

Ainda ecoa em nossos ouvidos o som de Basileus. Palavra grega, era um termo que servia para designar um soberano particularmente poderoso. E, no decurso da aula, quando invariavelmente surgia o nome de um destacado imperador, a sua voz se elevava como uma invocação - BASILEUS. e nós nos sentíamos fascinados, súditos do basileus ali presente.

Agora, a saudade. E a lembrança desses episódios é como um filme que ao terminar mostra-nos uma tela escura - a triste realidade de que não mais o temos.

Deixou-nos, entretanto, ele, inestimável herança: o conhecimento mais profundo da cultura da Grécia e Roma, aprendida não na base da "decoreba" - mas vivida com total participação, e por isso mesmo jamais esquecida.

E também inesquecível a lembrança muito nossa do nosso Basileus - Professor JOSÉ LEONIDAS DE MENEZES.

Maria de Lourdes Leite Nunes Guimarães  
Licenciada em Letras Estrangeiras e Letras Vernáculas pela U.F.S.

## Chuvvas danificaram na capital e interior

Continua chovendo intensamente em todo o interior do Estado. As chuvas afastam completamente a possibilidade da seca e o conseqüente dano à lavoura e a pecuária. A precipitação pluviométrica iniciada na madrugada de quinta-feira foi mais sentida na cidade de Laranjeiras, onde dezenas de casas sofreram danos materiais, com desabamentos totais ou parciais. Para lá se deslocou contingente de cinquenta homens da Polícia Militar, que ajudaram a população no trabalho de salvamento do que era possível e reparo aos imóveis onde havia possibilidade de desabamento.

Em Laranjeiras as águas subiram em alguns locais, até meio metro, ficando como áreas mais atingidas as praças onde se localizam os dois mercados. A violência das águas arrastou toneladas de lama e detritos e vários carros foram jogados em enormes poças d'água, sofrendo avarias totais. Nas cidades circunvizinhas também choveu forte, mas os danos materiais foram menores, com as prefeituras recrutando homens para auxílio aos desabrigados e formando equipes para o trabalho de recuperação de casas e estradas. As chuvas foram fortes e intensas em todas as regiões do Estado.

Em Aracaju, voltam com as águas, os velhos problemas. As galerias de águas pluviais, com seu pequeno diâmetro não são suficientes para a vazão das águas e estas ameaçaram invadir algumas casas comerciais localizadas na rua Itabaianinha, onde nas imediações do Cinema Vitória, as águas atingiram seu maior nível — cerca de quarenta centímetros. Surgiu um grande congestionamento e a falta de guardas de trânsito fez com que a situação melhorasse somente com o decorrer do tempo.

Na rua Rio Grande do Sul, várias casas foram inundadas. Entre os conjuntos residenciais, o Lourival Baptista foi o mais atingido. Situado vários metros abaixo do nível de escoamento das águas, o Lourival Baptista é constantemente invadido. Ali não existe galeria de águas pluviais e apenas algumas bocas de lobo, de pequeno diâmetro, insuficientes, transformam-se em agente formador de lagoas. A Praça principal foi totalmente tomada pelas águas e as casas ali situadas sofreram graves danos, com os proprietários queixando-se da perda de móveis e aparelhos eletrodomésticos.

No Bairro América, onde não há pavimentação a paralelepípedos na maioria das artérias, é impraticável o trânsito de veículos, alterando o itinerário dos ônibus. Ali houve também início de desabamentos, com chamados atendidos imediatamente pelo plantão do Corpo de Bombeiros. No Santos Dumont, perdura situação igual também nas ruas não calçadas e nos Bairros Industrial e Porto Dantas, lama e atoleiros dificultam o acesso dos carros, com prejuízos sendo reclamados pelos donos. Para estes locais, os motoristas de táxi recusam-se a trafegar, sob a alegação de que estão colocando em risco os seus veículos.

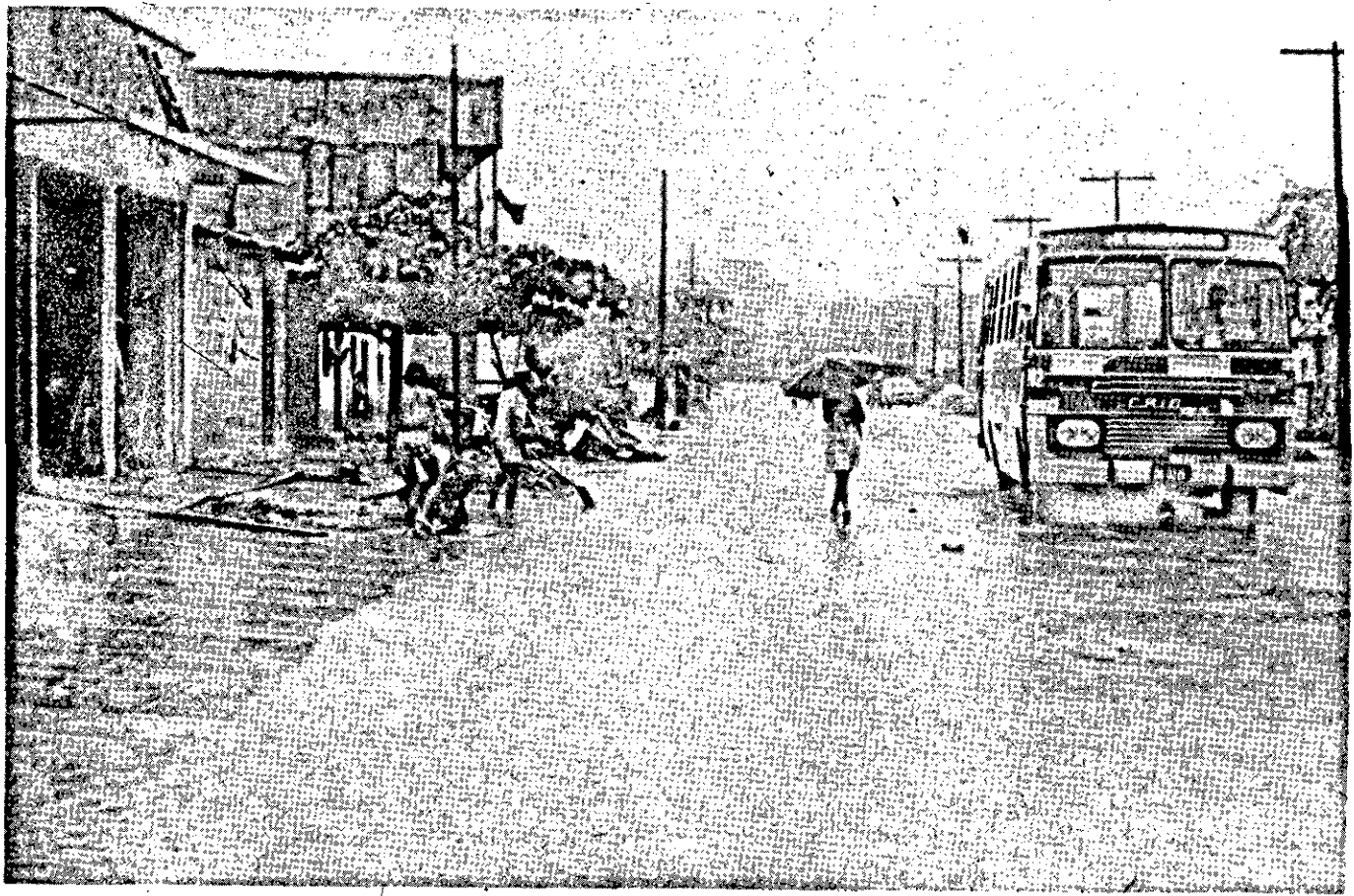

Na rua Rio Grande do Sul as águas subiram muito. Para atravessá-la os transeuntes tiveram que ter muito cuidado, pois os grandes buracos existentes no leito transformaram-se em perigosas armadilhas.

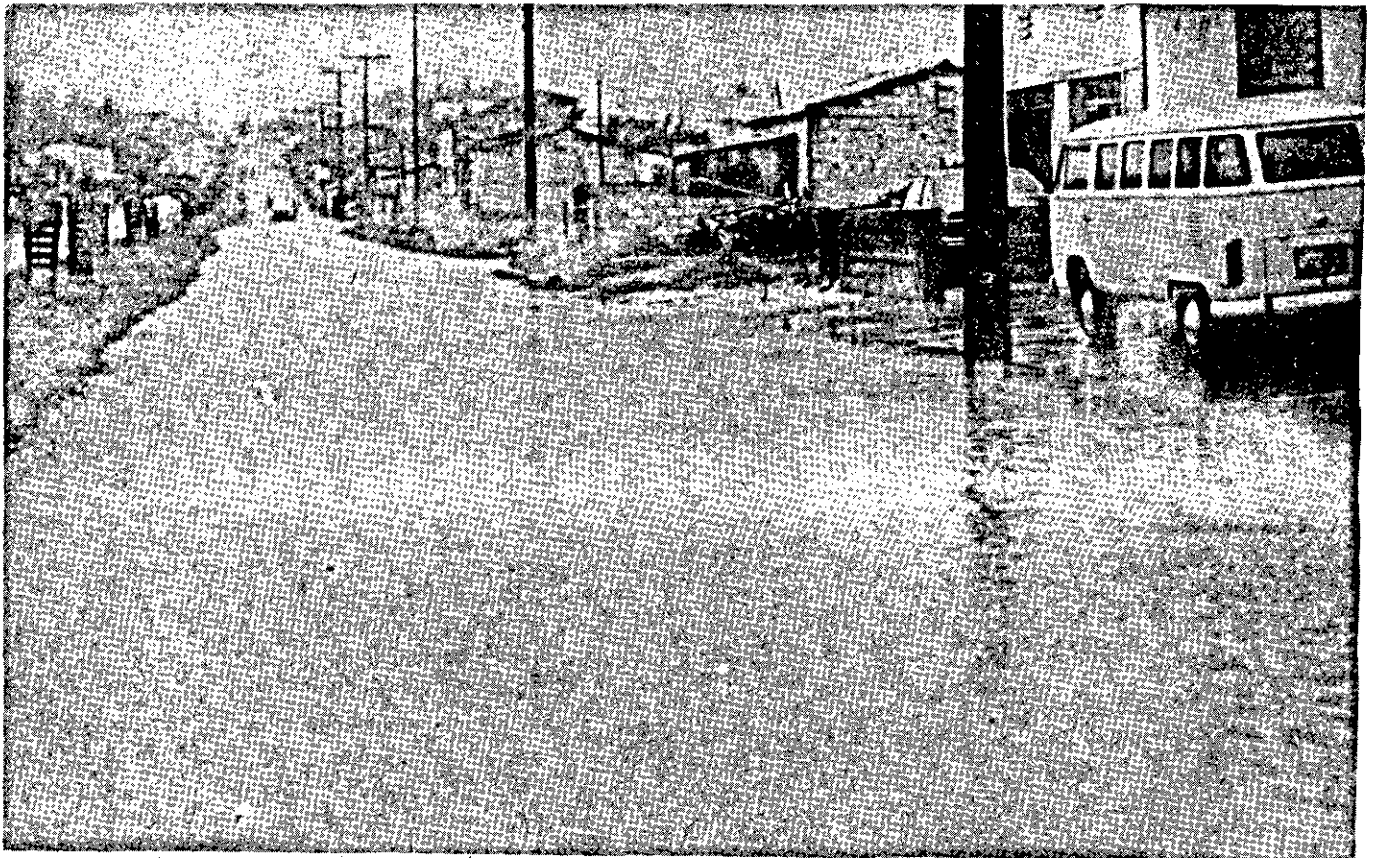

Toda uma rua inundada mostrando a inexistência de sistema de escoamento. Aqui também, casas foram invadidas pelas águas e os carros tiveram que ser colocados sobre as calçadas.

USINA SÃO JOSÉ DO PINHEIRO S.A.

C.G.C. 13.326.215/0001-00

CONVOCAÇÃO

Assembléia Geral Extraordinária

Convidamos aos Senhores Acionistas da Usina São José do Pinheiro S/A., a comparecerem no próximo dia 31, na sede social, sita no povoado "PINHEIRO", município de Laranjeiras (SE), às 10 horas, para em Assembléia Geral Extraordinária decidirem sobre a seguinte ordem do dia:

- a) Exame das contas do exercício 76/77 representadas pelo Relatório da Diretoria, Balanço Geral, Conta de Lucros e Perdas e Parecer do Conselho Fiscal e Auditoria;
- b) Preenchimento do cargo (vago) de Diretor Industrial;
- c) Honorários da Diretoria e
- d) O que ocorrer.

Laranjeiras (SE), 12 de maio de 1978.

Antonio Carlos Leite Franco,  
Diretor



No Bairro América, pisando na lama com água quase pelos joelhos. Ao lado, casas sujeitas a desabamento, oferecendo poucas condições de segurança aos moradores.

## Tudo pronto para a corrida de pedestrianismo

Dando sequência à II Olimpíada Industriária Sergipana promovida pelo Serviço Social da Indústria - SESI, teremos hoje a realização em nossa capital da prova de pedestrianismo, com início para às 16 horas. O itinerário a ser percorrido pelos participantes será este:

Saída - Clube do Trabalhador (em frente a Bomfim) Avenida Semeão Sobral - Av. João Ribeiro - Ladeira do Santo Antonio - Praça Siqueira de Menezes - Ladeira do Santo Antonio - Rua Muribeca - Rua Japarutuba - Av. Semeão Sobral - Hospital Santa Izabel - Av. Semeão Sobral - Chegada Clube do Trabalhador.

Os participantes deverão comparecer às 15,00 horas a fim de receber os números e instruções sobre os postos de distribuição de cartões.

### REGULAMENTO

A Coordenação da II Olimpíada Industriária instruiu todos os participantes que tomarão parte da prova de pedestrianismo, cujo Regulamento está, assim restrito:

Art. 1o. - A prova de pedestrianismo será disputada de acordo com o presente regulamento e os códigos esportivos vigentes no País.

Art. 2o. - A prova será realizada pelo sistema decisivo, sairã vencedora a equipe que somar maior número de pontos.

§ 1o. - Será segunda colocada a equipe que somar maior número de pontos, após a primeira colocada.

§ 2o. - Será terceira colocada a equipe que somar maior número de pontos após a segunda colocada.

Art. 3o. - Os juizes e seus auxiliares serão indicados pela coordenadoria.

Art. 4o. - As inscrições poderão ser feitas por equipe ou individual.

§ 1o. - Só será computado o ponto do atleta que se classificar até o 15o. (decimo quinto) lugar.

§ 2o. - No caso de chegar mais de um atleta em primeiro lugar, será declarado vencedor o atleta pertencente à equipe que tenha conseguido maior número de vitórias na Olimpíada.

Art. 5o. - O horário e local da competição serão fornecidos antecipadamente através da coordenadoria.

Art. 6o. - Somente poderão participar da prova de pedestrianismo os atletas devidamente uniformizados e que tenham provado a sua identidade através da carteira fornecida pela coordenadoria, ou carteira profissional, desde que o nome conste da relação geral dos participantes.

Art. 7o. - O atleta que deliberadamente prejudicar um companheiro, além de ser desclassificado da prova que estiver participando, ficará automaticamente eliminado das demais provas, mas quais esteja inscrito.

Art. 8o. - Os casos omissos deste regulamento serão resolvidos pelo árbitro geral, juntamente com o chefe da coordenadoria.

## Interventor fala do sucessor



Durante um ano, um mês e sete dias, o desportista Aldemário Maynard Dias presidiu a Interventoria da Federação Sergipana de Futebol de Salão, indicando que foi pela Confederação Brasileira de Desportos.

Agora, tudo em seus devidos lugares, a Federação Sergipana de Futebol de Salão vai fazer por onde soerguer ainda mais o esporte da bola pesada em nosso Estado. O presidente Carlos Alberto

Hora declarou a reportagem do JC que vai querer cumprir todo o Calendário deste ano.

Das mãos de Aldemário Maynard Dias, o Interventor, o novo presidente da FSFS recebeu toda a documentação, bem como os bens patrimoniais em perfeitas condições. Aldemário Maynard afirmou que chegou a hora de todos os adeptos do futebol de salão se somarem ao lado do seu sucessor.

Falando ainda sobre o sucessor Carlos Alberto Hora, o popular Calango adiantou que o futebol de salão a partir de agora tem todas as possibilidades para chegar ao lugar que merece. Resta agora que Carlinhos, esteja sempre ao lado dos clubes e que estes mesmos clubes cumpram fielmente o que determina os novos Estatutos da Federação Sergipana de Futebol de Salão. Finalizando a sua entrevista, Aldemário apenas disse: "O esporte amador em Sergipe precisa de homens que trabalhem em prol do bem estar da comunidade e não de vaidosos".

## Riachuelo joga em Poço Verde

Hoje à tarde na cidade de Poço Verde teremos uma excelente partida de futebol, envolvendo a seleção local e o Riachuelo Esporte Clube da cidade que lhe empresta o nome.

O Riachuelo quer aprimorar as suas linhas visando o próximo certame de amadores. A delegação do Riachuelo deixou a sua cidade às primeiras horas de hoje em condução especial, presidida pelo Prefeito João Pereira, o popular João Grande.

## SESI defende liderança

Mais uma rodada será efetuada hoje pela manhã no Estádio Sabino Ribeiro, valendo pelo Certame de futebol promovido pela Fundação de Garantia aos Atletas de Sergipe - FUGASE. No jogo preliminar, vão atuar as equipes do Paes Mendonça e RECON. No encontro principal da rodada, os litigantes serão as formações do SESI e Tupy.

O Clube do SESI continua sozinho na liderança do certame da FUGASE com zero ponto perdido. As demais colocações são estas: 2o. lugar - FUGASE e Monte Castelo com 2 pontos perdidos, 3o. lugar - Tupy, Demarq's e CEUB com 4; 4o. lugar - RECON e Paes Mendonça com 5; 5o. lugar - FEBEM com 10.

## Torneio homenageia Dia das Mães

Contando com a participação de quatro equipes, hoje na cidade de Boquim será realizado um torneio de futebol em comemoração ao "Dia das Mães". Participarão do Torneio as equipes do Palmeiras, Citricultura do Nordeste, Miguel dos Anjos e Paissandu.

O Torneio terá início às 13 e 30 horas no Estádio de propriedade da Associação Boquiense de Desportos.

Ao campeão do Torneio "Dia das Mães" caberá o troféu que leva o nome da Senhora Odenildes Resende.

## Novos estádios para a Copa

BUENOS AIRES, (AP) - Os três estádios construídos no país para o Campeonato Mundial de Futebol serão inaugurados hoje e terça-feira com jogos em que pela primeira vez será permitida a entrada do público.

As partidas, todas entre times argentinos, servirão de pretexto para um ensaio geral das instalações com vistas à Copa do Mundo que se iniciará no dia 1o. de junho, em Buenos Aires.

As autoridades do ente autárquico mundial 78 (EAM 78) a Comissão Organizadora do Mundial, confirmaram para hoje a inauguração dos Estádios de Mar Del Plata e de Mendonza e, terça-feira o de Córdoba. Os outros três estádios em que serão disputados os jogos da Copa do Mundo - River Plate e Velez Sarsfield, em Buenos Aires, e Rosario Central, na cidade de Rosario - foram remodelados.

No Estádio de Mar Del Plata, com capacidade para 42.563 espectadores, serão disputados os jogos da primeira rodada do campeonato pelo grupo 1 (França x Itália, x Itália x Hungria e França x Hungria e pelo grupo 3 (Suécia x Brasil Brasil x Espanha e Brasil x Austria.

Mendonza, ao pé Cordilheira dos Andes, será a sede do grupo 4, com os seguintes jogos: Irã x Holanda, Peru e Escócia x Holanda. O estádio de Mendonza, com capacidade para 47.542 espectadores, será sede de outras três partidas pelas quartas-de-final. Córdoba será cenário dos jogos México x Alemanha Ocidental e Tunísia x Alemanha Ocidental, pelo grupo 2, e Peru x Escócia, Escócia x Irã e Peru x Irã, pelo grupo 4. O estádio tem capacidade para 47.000 pessoas.

Para Rosario estão programados os jogos Tunísia x México, Polônia x Tunísia e México x Polônia, todos pelo grupo 2. A capacidade do Estádio do Rosario Central é de 35.000 pessoas.

A Copa do Mundo será inaugurada a 1o. de junho no estádio do River Plate, para 77.000 espectadores, com o jogo Alemanha Ocidental x Polônia. Ali serão também disputados os jogos pelo grupo 1: Hungria x Argentina, Argentina x França e Itália x Argentina. Será ainda cenário das partidas em disputa do terceiro lugar e da final.

No estádio do Velez Sarsfield, também em Buenos Aires, com capacidade para 50.000 pessoas, jogarão Espanha x Áustria, Áustria x Suécia e Suécia x Espanha, pelo grupo 3.

JORNAL DA CIDADE  
TAMBÉM SO' DE  
ESPORTES! AS  
SEGUNDAS-FEIRAS,  
NÃO PERCA!

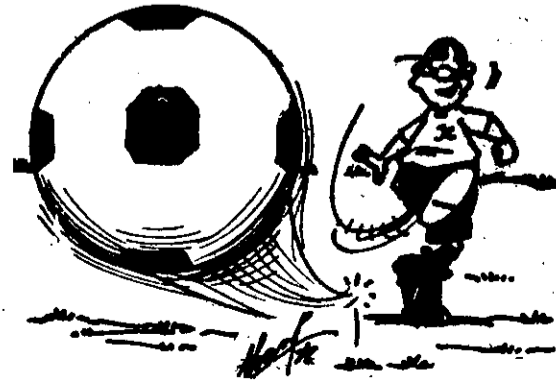



# FISCINA RECUPERADO

O zagueiro Fiscina da Associação Desportiva Confiança, depois de longa inatividade, retornará aos treinamentos na próxima segunda-feira pela manhã, participando de educação física que obedecerá ao comando do Professor Marck Clark.

O jogador sofreu estiramento muscular na coxa esquerda há algum tempo atrás, mas continuou jogando mesmo sem estar no melhor de suas reais condições atléticas, culminando com sua saída da equipe titular por mais de um mês.

Fiscina entrou em tratamento intensivo para se recuperar o mais breve possível, tendo sido liberado pelo Departamento Médico do clube proletário na última sexta-feira, quando o dr. José Luís Sandes realizou um minucioso exame no stop alvi-azul.

O atleta, contudo, não foi autorizado a pegar em bola, devendo o Departamento Médico se pronunciar quanto ao fato na próxima terça-feira, quando sentir as reações orgânicas do jogador na educação física de amanhã. Possivelmente quarta-feira à tarde, ocasião do treino com bola do dragão, Fiscina já terá autorização para treinar entre os seus companheiros.

Outro que retornou aos treinamentos foi o zagueiro Cacau, liberado desde ontem pelo dr. José Luís. O jogador foi examinado e logo após entregue ao Departamento Físico, que já começou os trabalhos para recuperar sua forma física no menor espaço de tempo. O técnico Dequinha com as recuperações de Fiscina, Cacau e Lourival, nos jogos da Repescagem já poderá ficar mais tranquilo quanto a formação do seu sistema defensivo.

## PRÓXIMOS JOGOS

### HOJE

#### GRUPO A

Juventude x Maringá  
Internacional x Londrina  
Coritiba x Caxias  
Brasil RS x Chapecoense  
Joinville x Colorado

#### GRUPO B

América RN x Cruzeiro  
Atletico MG x ABC

#### GRUPO C

Coíbas x Brasília  
Misto x Desportiva  
Anapolina x Santos  
Corinthians x Vila Nova GO

### GRUPO D

CR Brasil x Vasco  
Volta Redonda x Vitória  
Bahia x Confiança  
Itabuna x Sergipe  
Botafogo RJ x Guarani

### GRUPO E

River x América SP  
São Paulo x Moto Clube  
Fortaleza x Flamengo PI  
Sampaio Correa x Ceara

### GRUPO F

Goytacaz x Fast  
Bangu x Payssandu  
XV de Novembro x Americano  
Remo x Nacional

## CLASSIFICAÇÃO

### GRUPO A

| J                | PG | GP | GC | V  | E | D |   |
|------------------|----|----|----|----|---|---|---|
| 1. Grêmio        | 12 | 20 | 22 | 9  | 8 | 5 | 1 |
| 2. Internacional | 11 | 18 | 21 | 9  | 7 | 2 | 2 |
| 3. Londrina      | 11 | 15 | 11 | 9  | 6 | 3 | 2 |
| 4. Caxias        | 11 | 15 | 13 | 7  | 5 | 5 | 1 |
| 5. Joinville     | 11 | 13 | 11 | 9  | 3 | 7 | 1 |
| 6. Colorado      | 11 | 12 | 10 | 4  | 4 | 7 | 1 |
| 7. Juventude     | 11 | 12 | 13 | 10 | 7 | 3 | 3 |
| 8. Maringá       | 11 | 12 | 11 | 1  | 1 | 3 | 4 |
| 9. Atlético PR   | 11 | 9  | 12 | 3  | 3 | 6 | 6 |
| 10. Chapecoense  | 11 | 9  | 12 | 3  | 2 | 3 | 5 |
| 11. Chapecoense  | 10 | 7  | 6  | 14 | 1 | 1 | 6 |
| 12. Botafogo RJ  | 11 | 6  | 6  | 15 | 2 | 8 | 8 |
| 13. Brasil RS    | 11 | 4  | 5  | 21 | 1 | 2 | 8 |

### GRUPO B

| J               | PG | GP | GC | V  | E | D |   |
|-----------------|----|----|----|----|---|---|---|
| 1. Santo Cruz   | 12 | 23 | 24 | 8  | 8 | 1 | — |
| 2. Cruzeiro     | 11 | 20 | 29 | 12 | 8 | 1 | 2 |
| 3. Náutico      | 12 | 20 | 22 | 9  | 9 | 2 | 2 |
| 4. Atlético MG  | 11 | 17 | 12 | 9  | 6 | 1 | 2 |
| 5. Vila Nova MG | 12 | 14 | 13 | 9  | 6 | 2 | 4 |
| 6. Sport        | 12 | 13 | 13 | 7  | 3 | 4 | 3 |
| 7. Ado          | 11 | 11 | 12 | 13 | 3 | 5 | 3 |
| 8. América RN   | 11 | 9  | 10 | 14 | 2 | 5 | 4 |
| 9. Botafogo PI  | 12 | 9  | 17 | 28 | 3 | 2 | 7 |
| 10. Campoense   | 12 | 9  | 11 | 21 | 2 | 1 | 8 |
| 11. Irecê       | 12 | 7  | 7  | 14 | 1 | 5 | 6 |
| 12. Vila Rica   | 12 | 6  | 14 | 26 | 2 | 2 | 8 |
| 13. Atlético MG | 12 | 5  | 14 | 21 | 1 | 2 | 9 |

### GRUPO C

| J              | PG | GP | GC | V  | E | D |   |
|----------------|----|----|----|----|---|---|---|
| 1. Corinthians | 10 | 17 | 11 | 1  | 1 | 5 | — |
| 2. Portuguesa  | 11 | 15 | 11 | 7  | 5 | 4 | 2 |
| 3. Coíbas      | 10 | 13 | 9  | 5  | 3 | 2 | 2 |
| 4. Botafogo    | 10 | 13 | 11 | 7  | 3 | — | — |
| 5. Santos      | 10 | 12 | 10 | 10 | 1 | 1 | 3 |
| 6. Atlético MG | 11 | 12 | 9  | 9  | 3 | 2 | 2 |
| 7. Bahia       | 10 | 11 | 10 | 9  | 4 | 3 | 3 |
| 8. Desportiva  | 10 | 9  | 5  | 6  | 2 | 3 | 3 |
| 9. Vila Rica   | 10 | 9  | 6  | 7  | 3 | 4 | 4 |
| 10. Vila Rica  | 11 | 8  | 16 | 18 | 2 | 5 | 6 |
| 11. Vila Rica  | 10 | 6  | 11 | 21 | 1 | 4 | 5 |
| 12. Vila Rica  | 11 | 5  | 1  | 17 | 1 | 3 | 7 |

### GRUPO D

| J                 | PG | GP | GC | V  | E | D |   |
|-------------------|----|----|----|----|---|---|---|
| 1. Vasco          | 10 | 20 | 24 | 5  | 7 | 3 | — |
| 2. Botafogo RJ    | 10 | 19 | 15 | 2  | 7 | 3 | — |
| 3. Ponte Preta    | 11 | 16 | 19 | 10 | 6 | 2 | 3 |
| 4. Guarani        | 10 | 15 | 20 | 8  | 5 | 3 | 2 |
| 5. Bahia          | 10 | 14 | 16 | 7  | 5 | 3 | 2 |
| 6. CR Brasil      | 10 | 12 | 16 | 10 | 4 | 2 | 2 |
| 7. Vitória        | 10 | 11 | 11 | 12 | 4 | 3 | 5 |
| 8. CS Alagoano    | 11 | 8  | 10 | 18 | 3 | 2 | 6 |
| 9. Confiança      | 10 | 5  | 8  | 20 | 1 | 3 | 6 |
| 10. Sergipe       | 10 | 5  | 4  | 18 | 1 | 3 | 6 |
| 11. Volta Redonda | 10 | 5  | 3  | 15 | 1 | 3 | 6 |
| 12. Itabuna       | 10 | 2  | 5  | 26 | — | 2 | 8 |

### GRUPO E

| J                  | PG | GP | GC | V  | E | D |   |
|--------------------|----|----|----|----|---|---|---|
| 1. Palmeiras       | 11 | 19 | 20 | 4  | 6 | 4 | 1 |
| 2. Botafogo SP     | 11 | 16 | 23 | 16 | 5 | 3 | 3 |
| 3. São Paulo       | 10 | 15 | 21 | 9  | 5 | 2 | 3 |
| 4. Ceará           | 10 | 14 | 12 | 9  | 6 | 2 | 2 |
| 5. América SP      | 10 | 13 | 10 | 6  | 6 | — | 4 |
| 6. Comercial SP    | 11 | 13 | 11 | 8  | 4 | 4 | 3 |
| 7. Moto Clube      | 10 | 11 | 6  | 5  | 3 | 5 | 2 |
| 8. Noroeste        | 11 | 11 | 9  | 11 | 4 | 3 | 4 |
| 9. Fortaleza       | 10 | 8  | 7  | 10 | 2 | 4 | 4 |
| 10. Sampaio Correa | 10 | 6  | 7  | 20 | 2 | 2 | 6 |
| 11. River          | 10 | 5  | 5  | 19 | 1 | 3 | 6 |
| 12. Flamengo PI    | 10 | 4  | 2  | 16 | — | 4 | 6 |

### GRUPO F

| J               | PG | GP | GC | V  | E  | D |   |
|-----------------|----|----|----|----|----|---|---|
| 1. Flamengo RJ  | 11 | 21 | 19 | 7  | 10 | — | 1 |
| 2. Portuguesa   | 11 | 19 | 20 | 4  | 7  | 3 | 1 |
| 3. Remo         | 10 | 14 | 13 | 4  | 5  | 2 | 3 |
| 4. América RJ   | 11 | 13 | 13 | 11 | 5  | 3 | 3 |
| 5. Fluminense   | 11 | 12 | 9  | 9  | 5  | 2 | 4 |
| 6. Goytacaz     | 10 | 10 | 7  | 8  | 3  | 3 | 4 |
| 7. Americano    | 10 | 10 | 4  | 3  | 2  | 6 | 2 |
| 8. Fast         | 10 | 10 | 8  | 13 | 4  | 2 | 4 |
| 9. Payssandu    | 10 | 9  | 6  | 7  | 2  | 5 | 3 |
| 10. XV Novembro | 10 | 5  | 8  | 15 | 1  | 3 | 6 |
| 11. Bangu       | 10 | 4  | 6  | 20 | 2  | — | 8 |
| 12. Nacional    | 10 | 3  | 4  | 16 | 1  | 1 | 8 |

## Sergipe faz último jogo

O Clube Esportivo Sergipe desde ontem que se encontra na cidade de Itabuna, para realizar o último compromisso pelo Campeonato Brasileiro de Futebol, versão 78, nesta fase classificatória, enfrentando na oportunidade ao Itabuna, no Estádio "Luís Viana Filho".

O técnico Edmur Cruz ameaçado de perder o posto, está confiante numa boa apresentação do gêmio rubro, apesar de jogar em domínios contrários e contra uma equipe que ganhou sangue novo, com a contratação do técnico Barbosinha, ex-jogador do Vasco da Gama do Rio de Janeiro e que vinha treinando no futebol do interior de São Paulo.

Com a contratação de Barbosinha, a cidade ganhou muita movimentação, esperando-se uma excelente arrecadação apesar da categoria do espetáculo não ser de bom índice. O Sergipe está escalado e deve atuar com o mesmo time que foi goleado

do Vasco por cinco a zero, a exceção de Paulo Gomes cumprindo suspensão automática por ter saído expulso e de Eusébio afastado da delegação pelo Coronel Barreto Mota.

O time rubro atuará com Milano; Eribaldo, Rubem, Paulo e Cabral; Luiz Carlos, Queiroz e Valtinho; Paulo Roberto, Luiz Carlos Pastor e Antonio Carlos. Para o banco foram chamados Marco Antonio, Roberto, Vanderley, Malhado e Moreira. O Sergipe deve retornar a Aracaju imediatamente assim que seja encerrado o seu compromisso com o Itabuna.

A equipe do interior baiano desfalcada de cinco dos seus titulares está definida pelo seu treinador Barbosinha e vai atuar com Pedrinho; Barril, João Eudes, Deca e Roberto; Zé Carlos, Odilon e Adeldo; Danielzinho, Nego Chico e Cacá. O jogo em Itabuna começa às 16 horas conforme determina o regulamento da CBD.

## Cobraf escala árbitros

A Comissão Brasileira de Arbitragem de Futebol, Cobraf, escalou para dirigir o encontro entre Esporte Clube Bahia e Associação Desportiva Confiança, o senhor José Marinho Batista Filho do Ceará como juiz central, auxiliado pelos baianos Achilles Veras da Silva, bandeira vermelha e Jomar Maia, bandeira amarela, figurando como reserva, Djayme Nabor Sampaio.

O cotejo entre Itabuna e Clube Esportivo Sergipe, com realização para a cidade baiana de Itabuna, terá como árbitro central Afranio Messias da Silva, do Rio Grande do Norte, auxiliado nas laterais por Anivaldo de Seixas Magalhães, bandeira vermelha e Geová Leles do Carmo, bandeira amarela. Nilton Tranquili será o reserva.

## Bahia quer três

No Estádio da Fonte Nova em Salvador, o Confiança de nossa capital realiza sua última partida da fase classificatória do Campeonato Brasileiro de Clubes, jogando contra a forte esquadra do Esporte Clube

O jogo está previsto para às 17 horas na capital baiana, no entanto não se espera uma boa renda em virtude da campanha negativa que realiza o bicampeão sergipano nas disputas. O Confiança seguiu ontem por volta das 13 horas para Salvador, estando hospedado no Hotel Amaralina. Chegou em Salvador ontem às 20 horas.

O time para jogar contra o Bahia vai de Zé Luiz; Gilson Manga, Tinteiro e Dudu; Furiba, Luciano e Luís Carlos, Nininho, Agnaldo e Galego. Apenas a introdução do atacante Agnaldo no comando do ataque tendo em vista a forte gripe que pegou o atacante Márcilio, fora do espetáculo desta tarde.

O Bahia está definido pelo seu treinador Zezé Moreira com Luís Antonio, Anildo, Zé Augusto, Sapatão e Ricardo Baiaco, Altimar e Douglas; Washington, Freitas e Gesum. No banco figuram Alberto Leguelê, Edmilson, Adenilton e Ronaldo.

## Pelé critica Coutinho



BUENOS AIRES (AP) — O jogador brasileiro Pelé criticou o seu compatriota Cláudio Coutinho, técnico da Seleção do Brasil, pelo esquema tático a ser empregado no próximo campeonato mundial. Pelé previu, entretanto, que o Brasil estará entre os

quatro finalistas do torneio, junto com a Argentina, Itália e Alemanha Ocidental.

"A equipe de Coutinho bem poderia oferecer no Mundial um esquema 4-4-2, no melhor dos casos, um 4-3-3", disse Pelé na segunda de uma série de crônicas que escreve para o Diário "El Clarin".

Ele afirma que o Brasil chegará às finais do Campeonato por sua defesa e não por seu ataque, o qual carece, a seu ver, "de grandes goleadores e talentosos atacantes".

A seguir, diz que a nova estrela da Copa poderá ser o volante Toninho Cerezo, do Atlético Mineiro, "que tem sentido de deslocamento, posicionamento e avanço". Adiante sugere a Coutinho que tire Rivelino do meio de campo e o coloque de ponteiro esquerdo. Se Rivelino jogar na ponta esquerda, argumenta, "a equipe ganhará em vigor ofensivo".

Pelé finaliza dizendo que Coutinho "não está livre das críticas, seja da imprensa ou do público. Agora, com a proximidade do campeonato, é quando os brasileiros se tornam muito nervosos e o técnico é o primeiro a receber os impactos".