JORNAL da cidade

ARACAJU (SE), 1o. DE AGOSTO DE 1978 — ANO VII — No. 1952 — CR$ 4,00
— TERÇA-FEIRA —

VENDA PROIBIDA
EXCLUSIVO DE ASSINANTES

Apanhou mas continua amando

pág 4

TERROR PROVOCA TIROTEIO NA RUA

Paris (AP) — Um terrorista que retinha refens na Embaixada do Iranque entregou-se as autoridades depois de suportar um assedio policial de oito horas e meia. Guardas iraqueanos da representação, porém, revoltados, abriram fogo contra o prisioneiro e a policia francesa, morrendo no tiroteio um frances e um iraqueano.

O Comissário de policia, Marcel Leclerc, disse que os guardas de segurança dispararam contra o terrorista quando a polícia retiravam do edifício sob a custódia de vários agentes.

"Sua atitude de disparar contra o terrorista e a polícia é incompreensivel", disse Leclerc, acrescentando que "nos encontramos em meio de um fogo cruzado"

Dois policiais foram feridos. Um guarda da Embaixada também caiu ferido gravemente no ataque inicial a Embaixada. Inicialmente a policia francesa tinha informado que dois terroristas tinha entrado na sede Diplomatica, armados com metralhadoras e de mão e granadas e que um terceiro tinha fugido depois do tiroteio que acompanhou a invasão da Embaixada. Agora a versão é de que somente dois terroristas invadiram a representação. O terrorista preso de fala arabe, nada sofreu e foi levado pela polícia.

O cerco da polícia foi reforçado no fim da tarde com vinte membros de um esguadrão antiterrorista, especialmente adestrado, que tomaram posição em volta da Embaixada, situada em elegante e arborizado bairro. O embaixador, Mundhir Tawfik Al-Wandawn, que não se acharam na sede da representação e outros diplomatas da Liga árabe tentaram negociar.

A Agencia de notícias do Iraque informou que os terroristas exigiam a libertação de uma mulher detida em Londres sob suspeitas de ter participado de uma frustrada tentativa de assassinato do Embaixador do Iraque na Grã-Bretanha. Os terroristas tentaram conseguir um avião que os levariam a Londres de onde tomariam destino ingnorado.

Um refém, com ferimentos na cabeça, barriga e perna foi libertado cinco horas depois da investida e levado para um Hospital.

Condese lança publicação econômica

O Condese lançou ontem, ao final da reunião do seu conselho deliberativo, uma publicação que pretende ser trimestral, intitulada " Indicadores da Conjuntura Sergipana elaborada pela equipe da Coordenação de Geografia e Estatística do órgão. Ao lançar a publicação, o Secretário Dilson Menezes Barreto enfatizou a importância da mesma (matéria na página 4)

Também ontem, na reunião do Conselho do Condese, que foi presidida pelo Governador José Rollemberg Leite, foi anunciada a entrega do projeto sobre o Porto de Sergipe na próxima quinta - feira, pela manhã, na Biblioteca Pública Epifânio Dória, elaborado pela empresa Sondotécnica, que foi contratada pelo Governo. Na mesma reunião, foram aprovados alguns projetos de liberações do FDI e o Secretário do Planejamento fez uma exposição sobre as atividades do Condese, neste primeiro semestre de 1978. O superintendente da Sudap, Geraldo Soares Barreto, descorreu sobre o programa Polonordeste, sua atuação em Sergipe, destacando o projeto dos Tabuleiros Sul. Matéria na página 11.

Festa da padroeira em Simão Dias

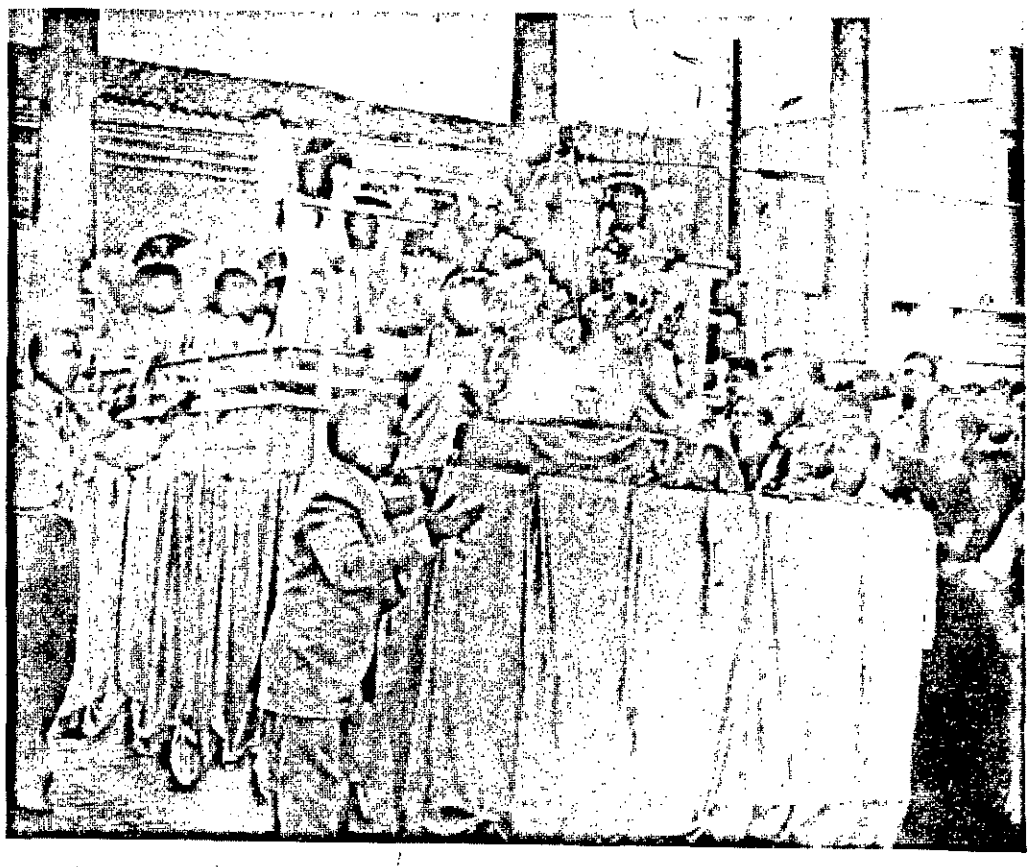

A festa da Padroeira de Simão Dias, foi realizada domingo passado, contando com a participação do Governador José Rollemberg Leite, personalidades locais e grande multidão. A procissão conduzindo o andor de Nossa Senhora Sant'Ana percorreu diversas ruas de Simão Dias (foto). O prefeito Abel Jacó e o deputado Antônio Valadares, foram os anfitriões dos visitantes de Aracaju e ofereceram coquetel e jantar.

Presentes em Simão Dias, senador Augusto Franco, deputados federais Passos Porto e Celso Carvalho, deputado estadual Heráclito Rolemberg, Joaquim Ribeiro, presidente do Banese, Secretario Particular Eduardo Silveira Leite, Secretário da Fazenda Enivaldo Araújo, presidente do Ipes Eraldo Lemos e outros.

Padre nega autoria de documento do PC

RECIFE (AJB) — Antônio Torre Medina, Padre Espanhol da Ordem Salesiana foi enterrogado ontem, durante uma hora e meia, na Policia Federal no novo inquérito instaurado para identificar os autores de vários manuscritos e documentos encontrados em três "Aparelhões" do partido comunista revolucionário — PCR, desbaratados por aquela autoridade no último mês de abril.

Durante o interrogatório, realizado pelo delegado Paulo Sette Câmara, o Padre Antonio Medina negou ser o autor dos vários documentos que lhe foram apresentados, falou do seu trabalho no Brasil desde que aqui chegou em 1971 e escreveu um texto, que lhe foi ditado na hora, para que sua caligrafia saia submetida a perícia grafotécnica. No final lhe disseram para aguardar um telefonema para confirmar se era necessário ou não um novo depoimento no próximo dia 10.

Acompanhado do provincial da ordem Salesiana no Nordeste, Padre Antônio Possamai e do seu Advogado João Bosco Galvão, o Padre Antônio Medina, depois de fornecer os dados necessários para sua identificação, falou do seu trabalho. Disse que chegou ao Brasil em 1971 e desde então trabalha juntamente com outros Salesianos na Paróquia de Santo Amaro, no municipio de Jaboatão. Além disso é membro da pastoral da Juventude da Arquidiocese de Olinda e Recife, consistindo seu trabalho em promover a Evangelização no meio rural.

Espanhol, com 32 anos, Padre Antônio Medina negou a autoria dos documentos apresentados e quando lhe perguntaram se conhecia Edval Nunes da Silva (Cajá) Nilson Lustosa e Orlando Mindelo, os dois primeiros indiciados num processo sobre atividades do PCR e o último já interrogado como ele neste inquerito, respondeu que conhecia bem Cajá por trabalhar com ele, Nilson conhecia ligeiramente e Orlando apenas de vista.

Bobos, tolos e trouxas Pág.12

Coluna do Castello

A volta de Brizola

RIO (AJB) – Se o ex-governador Leonel de Moura Brizola desembarcasse no Brasil antes das eleições de novembro, daria ao Palacio do Planalto um pretexto tentador para lhe suspender por outros dez anos os direitos politicos. A truculência levantaria a fúria da oposição, que anda mesmo sofrendo a míngua de temas de campanha, e desmancharia a imagem de um governo empenhado em reformas constitucionais que retomam, no fim do mandato, o curso liberalizante de suas promessas inaugurais. Mas seriam, em compensação, com toda a sua deselegancia, um modo indiscutivelmente eficaz de acabar com a polêmica sobre as contas que o mais importante dos exilados tem a ajustar com o carnê de debitos do regime. E, pelo sim, pelo não, quem se acostumou, nesses quase cinco anos, á índole do presidente Ernesto Geisel, dificilmente aconselharia um regresso precipitado com o AI–5 ainda vivo. Dizem os mais íntimos do gabinete presidencial que até a última hora de sua vigencia o presidente o dispara sem o menor constrangimento. Por isso, alias, é que o tacape da exceção foi conservado: para estar á mão da autoridade no próximo período eleitoral.

Entre as inumeraveis mensagens que saem, hoje, do Brasil para o hotel Roosevelt, em Nova York, preparando o vôo do sr. Leonel Brizola, deve ter passado tambem este aviso. Pouco importa se foi uma advertencia de amigos ou um sinal do Palacio do Planalto que, como se sabe, tambem se corresponde com exilado, mandando-lhes recados através da ex-deputada petebista Ivette Vargas. O resultado é o mesmo,pois incluiu o risco de uma nova punição revolucionária nos calculos do momento mais adequado a um retorno indolor.

Basta o bom senso para recomendar a cautela nesta fase dos extertores do AI-5. E o ex-governador, em suas entrevistas repete que está diplomado em bom-senso nos quinze anos de ausencia. Pois as reformas que a missão Portella mandou ao Congresso extinguem o ato, mas prolongam suas penas no texto constitucional. O projeto cria um novo artigo 185, que substitui a inelegibilidade perpétua decretada pela junta militar em 1969 por uma restrição a prazo fixo. Diz o artigo: "A inelegibilidade para o exercício de qualquer função pública ou sindical,além dos casos previstos nesta constituição e em lei complementar, vigorará enquanto o cidadão estiver com seus direitos politicos suspensos".

É um dispositivo que estende, por exemplo, a proscrição politica do ex-deputado Lysaneas Maciel, cassado no governo Geisel, ainda por oito anos. Nove anos pagará o deputado Alencar Furtado por seu discurso na televisão. Trata-se de uma interdição insuperável. Como está na constituição, resistiria até mesmo a uma anistia dada pelo governo—ampla,irrestrita, o que fosse. Meses atrás, quando o país debatia a formula de reabilitação dos punidos do regime sem ter dado atenção ao artigo 185, o presidente da Ordem dos Advogados do Brasil, Raymundo Faoro, denunciou a omissão. Esse alarma acabou levando a missão Portella a adotar o problema em seu pacote de soluções, mas indicou tambem o caminho á raposice politica do governo: as ressalvas feitas na constituição ficam imunes á anistia. É o bastante para que o AI–5 seja temível até o fim de seus dias. Sem a manutenção de suas penas no artigo 185, ele agora estaria convertido, até janeiro que vem, uma fábrica de martires capazes de voltar com todo o impeto dentro de poucos meses.

Pode ser curta a sobrevivência desse dispositivo, depois que o essencial das leis ditatoriais tiver sido removida. Talvez ele se torne mesmo vulnerável à pressões parlamentares, durante a tramitação do projeto do governo pelo Congresso. Mas, em princípio tem de ser levada em conta a hipótese de que um raio do AI–5 queimaria sua vítima pelos proximos dez anos, a menos que uma emenda constitucional providenciasse um remédio para seus efeitos. E uma emenda constitucional a ser aprovada pela maioria absoluta de um Congresso as eleições de novembro ainda não disseram como se vai compor, É uma alternativa que nem o mais afoito dos exilados usaria, a esta altura, para arrimar seus projetos pessais em relação ao futuro politico.

A logica fria sugere, portanto, que o desembarque do ex-governador Brizola vai cozer em fogo brando ainda por algum tempo. No mínimo até depois das eleições de novembro.Nos calculos mais consevadores, até lá por meados de janeiro, quando o AI–5 estiver definitivamente morto e enterrado.

MARCOS SÁ CORREA
REDATOR SUBSTITUTO

Laurindo Alves Campos
Advogado
Escritório: Rua Laranjeiras, 151
Ed. Mayara - Sala 118

Tel.: 222-7184
Residência: Rua Socorro, 201
Tel.: 222–7044 Aracaju-Se.

Vereadores protestam contra eleições diretas

Salvador (AJB) – Por não concordarem com o processo de eleições indiretas, os vereadores desta capital eleitos Delegados para o Colégio Eleitoral, todos oposicionistas, resolveram não participar da escolha do Governador, vice-Governador e Senador indireto do Estado no próximo dia 1o. de setembro

O lider do partido na Câmara de vereadores Marcelo Cordeiro, explicou que o não comparecimento dos Delegados à Convenção Estadual "é uma forma expressa de protesto contra o sistema de eleições, considerando ilegítimo desde a origem. Nós vereadores, não nos sentimos honrados em participar do processo porque somos representantes do povo e não eventuais substitutos a Serviço do Arbitrio e do Regime.

Com a não participação dos sete Delegados da Câmara Municipal de Salvador, restam 770, dois de cada municipio, além de cerca de 50 representantes, entre Deputados Federais e Estaduais. Para Governador, existe um único candidato oficial, o sr. Antonio Carlos Magalhães, pela ARENA. Também pelo Partido governista concorrerá a vice-Governador o sr. Jutahy Magalhães e a Senador o Deputado Federal Lomanto Júnior. O Partido da Oposição não concorrerá com nenhum candidato às eleições indiretas no Estado.

O decálogo de Israel Pinheiro

BELO HORIZONTE (AJB) – Com um folheto que fala do ex-presidente Juscelino Kubitschek e traz em 10 itens uma síntese do seu pensamento político, econômico e social, o Sr. Israel Pinheiro Filho, candidato da ARENA Mineira ao Senado, começou a refutar ontem as críticas feitas pelos candidatos do MDB, que o acusam de usar indevidamente o prestígio de Kubitschek, cassado depois da Revolução de 1964.

– Se não falasse em Juscelino, diriam que era por covardia. Como falei, dizem que foi demagogia. Mas o certo é que minha campanha não se baseia no prestígio de Kubitschek, e sim num conjunto de propostas destinadas a aprofundar as Reformas Democráticas que o Governo já encaminhou ao Congresso Nacional—disse ele.

O Sr. Israel Pinheiro Filho sintetizou em 10 pontos o seu pensamento político, econômico e social.

1 – Projeto de reformas social, alterando em profundidade esta anacrônica legislação que ainda rege as relações entre capital e trabalho, na cidade e no campo.

2 – Mudanças da atual política econômica e salarial, para eliminar a desumana concentração de renda, que avilta os salarios dos trabalhadores e ofende a dignidade do povo.

3 – Defesa intransigente da empresa nacional e rigoroso controle do capital estrangeiro, para que este não se transforme num fator de estrangulamento da nossa economia. Fortalecimento da pequena e média empresa nacional, responsável por 70 PCT dos empregos e 60 PCT da produção Brasileira.

4 – Reforma Urbana que permita ao poder público combater com eficacia a especulação imobiliaria, promover a humanização das cidades, conter o crescimento das Metrópoles e varrer da nossa paisagem Urbana os cinturões de miséria que agridem nossa sensibilidade e desafiam nossa inteligência.

5 – Reforma do sistema educacional, com destaque para o aprendizado técnico-profissional de grau médio, e apoio à pesquisa científica e tecnológica de grau superior, como estratégia para consolidar a emancipação econômica e cultural do País.

6– Desenvolvimento prioritário da Agropecuária. Exigiremos para o setor uma política que contenha definições claras, precisas, honestas. Como homem de atavica vocação rural, destaco especialmente este item que toca muito de perto o meu espírito. O homem do campo não pode continuar a ser eternamente responsabilizado pelos fracassos decorrentes de planejamentos fantasiosos, irreais.

7 – Liberdade de manifestação do pensamento , de imprensa e de reunião, autonomia da Universidade. livre funcionamento dos órgãos representativos dos empresários, dos trabalhadores e dos estudantes.

8 – Restauração das eleições populares para a presidência da República, governos Estaduais, prefeitos das capitais e das Estancias Hidrominerais, e reformulação politica que permita a todas as correntes de pensamento exprimirem-se legitimamente só assim veremos surgir novas e autênticas lideranças de que a Nação tanto carece.

9 – Luta sem tréguas pelo respeito ao espirito federativo. Reforma tributária que restaure a independência econômica dos estados e municípios, hoje convertidos em meras dependências do poder central.

10 – Anistia para todos os cidadãos atingidos por supostos delitos de opinião, ou alvo de medidas repressivas. de caráter circunstancial."

Francisco Pinto apoia Euler

SALVADOR , (AJB) – Na opinião do ex-Deputado Federal Francisco Pinto, o pensamento do general Euler Bentes Monteiro se identifica mais com o pensamento progressista da nação do que o do Senador Magalhães Pinto ou do próprio Deputado Ulysses Guimarães, presidente nacional do MDB. Por esta razão e pela garantia de que, caso eleito Presidente da República, o general será empossado, "não há porque não apoiar sua candidatura", afirmou o ex-parlamentar oposicionista.

A garantia de posse, conforme o sr. Francisco Pinto, está no fato de que "havendo hoje uma diversidade de opinião nos meios militares, o General Euler Bentes está polarizando esta divergência de opinião". Ele lembrou que, historicamente, a diversidade de opinião na area militar é que permitiu duas candidaturas em 1946 - a do Brigadeiro Eduardo Gomes e do então General Eurico Dutra - a posse de Vargas em 50 e a de Juscelino Kubitschek em 56.

Em contra partida, foi a união de pensamentos nos setores militares que segundo o sr. Francisco Pinto, levou ao movimento de março de 1964 e a sua manutenção, pois em 1968, quando houve diversidade de opinião na área militar, "a área civil, radicalizada, generalizou nas acusações aos militares o que impediu uma aliança".

Segundo o sr. Francisco Pinto, que este ano concorrerá novamente à Câmara Federal, a Redemocratização do País chegará em decorrência das opiniões divergentes nas Forças Armadas além da mobilização popular e das pressões externas que são responsaveis pelos "Ares Liberalizantes" que sopram na América Latina.

OPINIÃO

CONFIDENCIAL

SOLIDÃO

Em Simão Dias durante a procissão da Padroeira do município realizada no último domingo, era comentada a solidão em que se encontravam os candidatos emedebistas ao Senado, José Carlos Teixeira e Marcos Vieira. Acompanhados apenas por três ou quatro pessoas seguiam a procissão sem que o povo os notasse.

A solidão dos emedebistas em Simão Dias era por si só o prenúncio certo dos resultados das eleições naquele município.

SEM VER O POVO

Depois de ler a notícia publicada no Jornal de Sergipe informando que pouca gente comparecera à convenção da ARENA, *um experimentado* e ironico politico comentava: "acontece que o MDB sergipano não está conseguindo enxergar o povo".

MATRICULAS PRORROGADAS

O Reitor Aloisio Campos autorizou o Departamento de Administração Acadêmica a efetuar nova matrícula para os alunos que deixaram de comparecer no prazo determinado, desde que apresentem um motivo justificado. O novo prazo será de 1o. a 4 de agosto quando poderá ser fornecida a autorização para a nova matrícula, no período de 7 a 11 de agosto.

O CÃO E A LEI

O prefeito de Nova Iorque Edward Koch *designou 2. 500* Agentes Policiais para vigiarem o cumprimento de um decreto Estadual que impõe multas entre 25 e 100 dólares aos donos de cachorros, que deixarem as fezes de seus animais na via pública.

A lei entra em vigou hoje em Nova Iorque e em Buffalo, mas não se acredita que sua aplicação será muito efetiva. Em Nova Iorque, por exemplo, apenas 300 mil cachorros estão devidamente registrados por seus donos. Segundo as estatisticas há mais de 400 *mil vira-latas na* Cidade, sem possibilidade de serem controlados.

O Escritório de Assuntos animais calcula o problema em 175 toneladas diarias-suficientes para encher 30 caminhões de lixo.

Outro problema é que a lei não especifica o que se deve fazer com os excrementos caninos, depois que seus donos os recolherem das ruas e calçadas. Eles poderão ser colocados nos cestos de lixo municipais, mas estes estão faltando em muitas partes da Cidade. O Diretor municipal de Saúde Anthony Vaccarello, disse que 7 mil cestas desaparecem anualmente das esquinas de Nova Iorque.

"MOMENTOS DE DECISÃO

– Filme de sucesso internacional-Dia 4 de agosto, no Cine Plaza –às 20 hs Promoção do SINDICATO DOS JORNALISTAS PROFISSIONAIS DE ARACAJU – Procure seu ingresso na rua Itabaianinha, 261 - sala 6

O Dia de Augusto Franco

O Senador Augusto Franco recebeu ontem em sua residencia as seguintes pessoas: Deputado Heraclito Rollemberg-candidato ao Senado, Deputado Federal Raimundo Diniz acompanhado do sr. Moisés Ferreira, secretário da ARENA em Nossa Senhora de Lourdes. Luiz Antonio Barreto – candidato a Deputado Estadual, Murilo Guilherme de Melo do municipio de Gararu, Deputado Luciano Prado, Eraldo Lemos Candidato a Deputado Federal, Vereador Valter Santiago – candidato a Deputado Estadual, Manoel Cardoso Souza – Prefeito da Cidade de Capela, Arnaldo Oliveira Aguiar – vice-prefeito de Capela, Deputado José Teles de Mendonça, Pedro Modesto Sobrinho de Itabaiana, Formados da Faculdade de Direito Adalberto Oliveira e Paulo Passos, Antonio Morais ex-prefeito da Cidade de Cumbe, José Amado Nascimento – Conselheiro do Tribunal de Contas, Coronel João Machado Filho, José Padilha, Deputado Cleonancio da Fonseca e Lauro Menezes Alves.

Augusto Franco viajou ontem à tarde à Santa Luzia onde jantou com o Prefeito Paulo do Amor Cardoso. Em seguida viajou à Cidade de Estância onde se reuniu com lideres arenistas locais.

J.C. OPINIÃO

Estacionamento

Com a construção da rua de pedestre, na rua João Pessoa e a proibição do Departamento Estadual de Trânsito de estacionamento em diversos lados das ruas centrais, o problema do trânsito se agravou de uma maneira calamitosa e enervante.

Paralelamente à dificuldade de conduzir um veículo motorizado pelas ruas centrais de Aracaju, o problema do estacionamento está chegando ao seu ponto máximo de saturação.

Na verdade, para uma Cidade que possui tantos carros (Aracaju é uma das Cidades do Brasil que possui mais carros proporcionalmente à sua população), não existe a mínima condição mais de se colocar estacionado a maioria dos carros que se deslocam para o centro.

O que se vê agora é que, se o problema já era muito grave quanto a essa área, atualmente transformou-se em um verdadeiro inferno. Certamente, que ao se implantar a rua de pedestres (em sua extensão muitos carros ficavam estacionados) e ao se proibir o estacionamento em determinados lados das ruas comerciais (iniciativa até certo ponto justa) não se pensou nem se projetou novas áreas de estacionamento, considerando-se o número de veículos motorizados registrados e em trânsito pela Cidade.

E agora: onde colocar esses carros? O que se vê são carros e mais carros que passam horas arrodeando e circulando pelas ruas centrais, atravacando mais ainda o trânsito, à procura de um local para estacionar.

Aqui surge dois aspectos: o aracajuano *ainda não se acostumou em estacionar* o carro um pouco distante do seu local de trabalho ou de onde vai tratar algum assunto. Todos querem ou sentem saudades, repetindo tentativas diariamente, para estacionar o carro se possível no local ou bem pertinho do local onde se dirige. O outro aspecto é a necessidade óbvia de se implatar áreas de estacionamento , tanto pelo poder público, como pela iniciativa particular cobrando-se, é claro, por esse serviço.

Sem falar na solução ideal, que seria a implantação das já sonhadas mas até agora impraticáveis linhas de transportes coletivos com mais comodidades e mais segurança e regularidade de horários, visando a que muitos substituam os carros particulares por eles.

Mas, enquanto os hábitos mudem, nem áreas de estacionamento apareçam, em linhas de transportes regulares e confortáveis se efetivem, o que fazer? On de colocar tantos carros estacionados no centro da cidade?

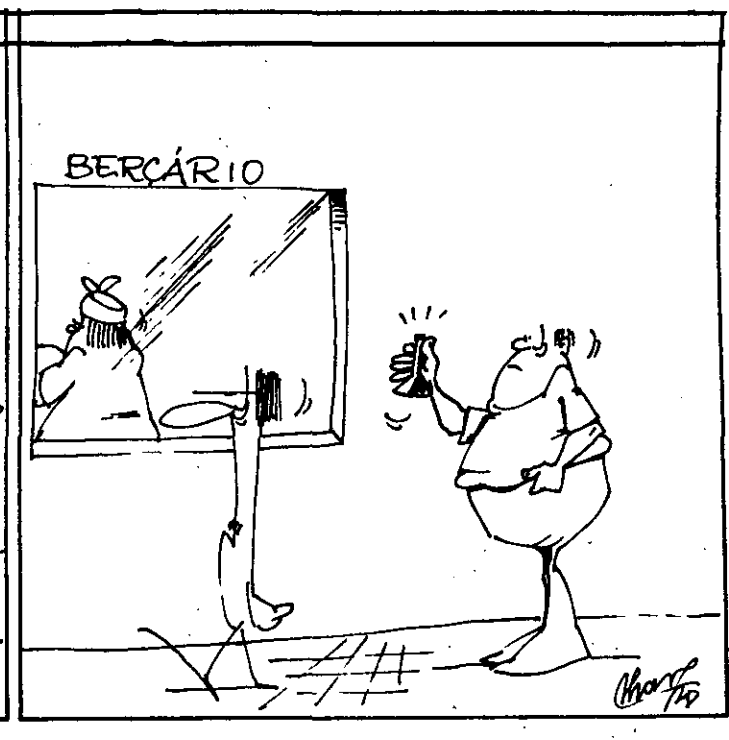

ANÁLISE POLÍTICA

Geisel e as eleições

O Porta-voz do Palácio do Planalto, Coronel Rubem Carlos Ludwig, disse ontem que o presidente Ernesto Geisel acredita sinceramente numa vitoria da ARENA nas Eleições Parlamentares de novembro próximo, a exemplo do ocorrido no pleito Municipal de 1976

Apesar de manifestar confiança no desempenho do Partido Oficial nas próximas eleições, o Coronel Ludwig reconheceu ser impossivel o resultado, como acontece em todo pleito majoritário, em especial levando em consideração "estarmos ainda a três meses e meio do dia da votação".

Perguntado sobre a reação do Governo às pesquisas de opinião que até o momento são desfavoráveis para a ARENA o porta-voz do Governo salientou ter apenas lido pelos Jornais declarações do Deputado Francelino Pereira reconhecendo, em alguns Estados dificuldades que poderiam ser superadas com o desenrolar da campanha politica.

Sobre as perspectivas eleitorais da ARENA, o Coronel Ludwig frisou ainda ter conhecimento de várias campanhas que, iniciadas sob determinadas perspectivas, acabaram revelando em seus resultados algo diferente. "Eu acho muito provável que o resultado venha até ser bom."

É evidente que o Governo acompanha a evolução dos fatos politicos, o ritmo da campanha eleitoral e as pesquisas de opinião, pois é notório o interesse oficial em obter o melhor resultado possivel nas eleições de 15 de novembro, esclareceu o Coronel Ludwig.

Apanhou mas continua amando

Com ferimentos no rosto, foi atendida ontem no Pronto Socorro do Hospital das Clínicas Dr. Augusto Leite, Maria José dos Santos, residente em uma Vila no Bairro Siqueira Campos.

Ela chegou com o rosto todo ferido e sangrando, dizendo que tinha sido agredida pelo amante, Valter de Oliveira Silva. Os motivos segundo disse, foram originados por ciúmes. "Ele disse que eu tinha que arranjar homem para ganhar dinheiro porque eu estava precisando fazer algumas compras. Quando eu lhe disse que tinha coragem de atender o seu pedido, então ele virou-se e começou a me bater com toda a força. Pegou ainda um pedaço de madeira e bateu-me no rosto até sangrar. Apanhei muito moço. Confesso que nunca apanhei tanto em minha vida".

– Voce ainda vai morar com ele?

– Han! vou sim, seu repórter. A surra que ele deu está doendo muito, mas sem ele eu não posso viver. A demora é eu me curar. Sabe como é, né? Agente sofre, apanha, passa fome, mas continua junto. Nada de separação. Isto é coisa dos ricos.

– Ele já lhe bateu mais vezes?

– Olha, pra dizer a verdade seu repórter, ele já me bateu algumas vezes, mas nunca como agora. Há mulheres que falam muito dentro de casa né, eu acho que sou uma delas. Porisso, agente sempre discute muito. Agora, temos as nossas horas de felicidade e como compensa!

LANÇADO "INDICADORES DA CONJUNTURA SERGIPANA"

O primeiro número da nova publicação" Indicadores da Conjuntura Sergipana", foi lançado ontem, às 17 horas, após a reunião do Conselho Deliberativo do Condese, presidida pelo governador José Rollemberg Leite. A publicação contém uma análise global da conjuntura sergipana., análise dos setores agropecuários industrial e de serviços e divulgação dos principais indicadores básicos: produção física, mão de obra, comércio e serviços, preços e outros.

No lançamento da publicação, presentes os conselheiros do Condese assessores, diretores e funcionários do órgão, além de jornalistas, o Secretário Dilson Barreto, do Planejamento, fez a seguinte apresentação do trabalho:

Senhor Presidente,

Senhores Conselheiros,

Há mais de quatro (04) anos que o CONDESE vem trabalhando neste projeto de INDICADORES DA CONJUNTURA SERGIPANA e muitas dificuldades foram enfrentadas desde a coleta e fornecimento dos dados, até a formação da Equipe Especializada para tal fim. Entretanto temos hoje a grata satisfação de tornar público, para conhecimento e informação dos estudiosos da economia sergipana, o primeiro número do Documento "INDICADORES DA CONJUNTURA SERGIPANA" o qual será publicado semestralmente e se tornará no Documento Oficial do CONDESE em termos de estudos e pesquisas econômicas e sociais e que é também colocado à disposição de todos os Orgãos da Administração Pública Estadual e da Universidade Federal de Sergipe, visando especificamente a implantação do seu Instituto de pesquisas Economicas e Sociais.

Este Documento analisa os seguintes aspectos:

A) Uma análise global da Conjuntura Sergipana.,

B) Análise dos Setores Agropecuário, Industrial e de Serviços.,

C) Divulgação dos principais indicadores básicos tais como: Produção física, mão - de - obra, comércio e serviços, preços e outros.,

D) Indicadores Econômicos Estaduais.,

E) Estudos Especiais sobre aspectos econômicos e sociais.

Reconhecendo a importância desta Publicação para a realização de estudos e projetos de interesse para o desenvolvimento de Sergipe, e que solicitamos a colaboração cada vez maior dos Orgãos Estaduais e Federais envolvidos no âmbito desta pesquisa como também do Setor Privado, aqui representado pela Federação das Industrias, Federação do Comércio e Federação das Associações Rurais.

Um agradecimento todo especial ao Dr. Jorge Prado Leite que sempre se antecipou no fornecimento das informações a ele solicitadas, bem como aos demais Órgãos relacionados na Publicação. Também um agradecimento ao Economista Manoel Messias dos Santos que iniciou esta Pesquisa, e ao Economista Nilton Pedro da Silva que deu forma de PRODUTO FINAL aos primeiros lotes de dados pesquisados, transformando nesta importante publicação.

Finalmente, desejamos expressar a nossa alegria por estarmos prestando mais este serviço à comunidade sergipana, esperando receber de todos alguma contribuição técnica para o aperfeiçoamento cada vez maior desses nossos estudos

MUITO OBRIGADO

O povo na Convenção

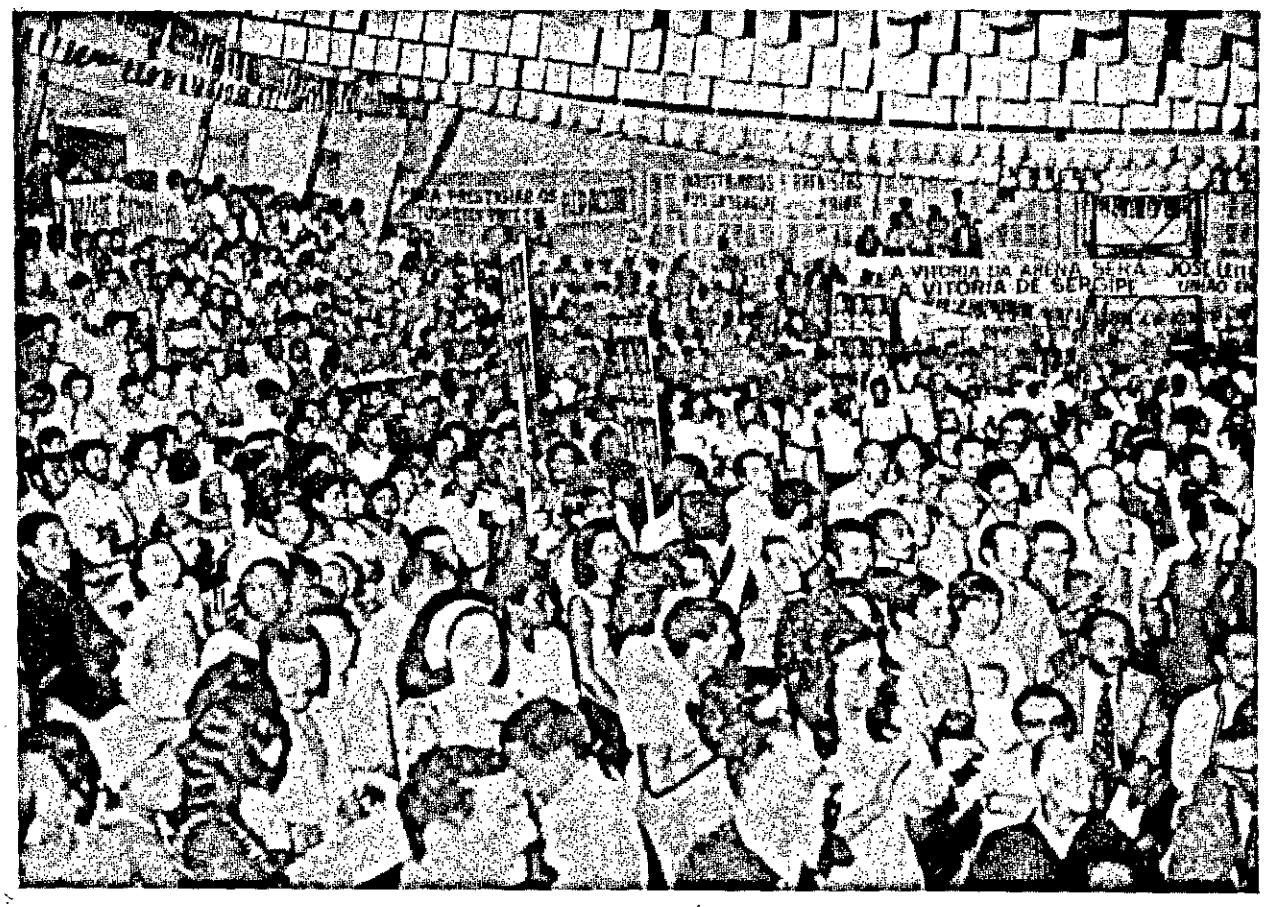

Apesar das fortes chuvas que caiam em Aracaju e em quase todo o Estado, milhares de pessoas lotaram completamente as dependencias do Ginásio Charles Moritz onde foi realizada sábado a Convenção da ARENA. Muita gente teve que ficar do lado de fora, pois o ginásio não era suficiente para abrigar a mutidão, que é vista nas fotos acima.

Garcia Imóveis
RUA PACATUBA NO 70

GARCIA IMÓVEIS congratula-se com a RIC - RIBEIRO CHAVES CONSTRUÇÕES LTDA- sua Diretoria e funcionários pela entrega do EDIFICIO PORTÃO DO MAR. (AV. Beira Mar nº 1120)

NOTAS E COMENTÁRIOS

JURANDIR CAVALCANTI

Prossegue com o exito esperado, a 1a. Jornada Odontológica de Sergipe, arrojada promoção cientifica promovida pelo Conselho Regional de Odontologia, com a valiosa e indispensável colaboração do governo e classes empresariais. Perto de 800 pessoas, entre profissionais e seus familiares, encontram-se nesta cidade. E, além do aperfeiçoamento dos conhecimentos na avançada ciencia de Magitot, aqui se confraternizam com colegas de todo país. E, para nós, nossos ilustres técnicos, visitantes, serão acreditados propagandistas de nossa potencialidade turística, tão mal explorada pela EMSETUR.

PRESIDENTE

Dos presidentes revolucionários, o General Batista de Figueiredo vem se destacando pelo reconhecido fervor religioso. Não perde oportunidade para comparecer aos Templos católicos, para invocar as bençãos de DEUS para seu futuro governo . E isso é bom .

CHESF

Dentro de mais alguns meses a CHESF deverá iniciar a construção da nova Estação Abaixadora, que provavelmente ficará implantada na zona sul, mais precisamente nas imediações da Avenida Hermes Fontes.

MÁRIO

Encontra-se em Salvador o Dr. Mario Maciel Andrade, conhecido odontólogo nesta Capital, internado numa clinica especializada, com a finalidade de submeter-se à uma intervenção cirurgica. Vai extrair um rim. Seu estado de saúde é bom .

PROMOÇÕES

Três importantes acontecimentos, que irão ser realizados antes das eleições de novembro, servirão para promoção de candidatos. O Festival de São Cristovão, a Festa da Laranja e a Exposição Feira de Animais, de Lagarto. E as tipografias faturam alto...

BRADESCO

O poderoso estabelecimento de crédito BRADESCO (tem sua séde em Osasco, a Cidade de DEUS) já inaugurou sua 976a. agência. Ainda este ano estará abrindo a sua milionésima filial.

TELERGIPE

A TELERGIPE já está providenciando o reparo nos defeitos apresentados em centenas de aparelhos telefonicos, que apresentam um ruído que perturba as comunicações.

HOSPITAL

Será este mês a inauguração do Hospital Clinica S. Lucas, no genero um dos mais modernos do nordeste. Conta com 96 leitos e quatro unidades de tratamento intensivo.

RODOVIÁRIA

A nova estação rodoviária que a ODEBRECHT está construindo na Avenida Contorno, deverá ser inaugurada antes de outubro. Enquanto isso a Avenida Desembargador Maynard, principal via de acesso á nova rodoviária, somente ficará concluida dentro de mais dois anos. Isso se não chover ou chuviscar...

AGOSTO

Estamos em pleno mês de agosto. De triste recordação para a história política brasileira . Maus brasileiros, agourentos, preveem para este fatidico mês (em termos emocionais) acontecimentos vários . Mas que ficarão somente no desejo desse tipo de mente doentía.

MEDITAÇÃO

Irmão , aqueles que se consideram como sábios raramente suportam, com humildade, que outros os dirijam. Melhor é saber e entender pouco, irmão, com humildade e paciência, que possuir tesouros de ciência e comprazer-se em si mesmo. É melhor para ti, ter pouco do que muito, que te faça ensoberbecer. Não procede discretamente quem se entrega de todo, à alegria, esguecendo-se de sua antiga miséria e do puro temor de DEUS; que sempre receia perder a graça recebida.

EMPRESA GRÁFICA DE SERGIPE LTDA.

Editora do JORNAL da cidade
Rua Santo Amaro, 296 - Aracaju - Se
TELEX 792 - 121 - EGSE - BR
Fones: Direção: 222-2872 - Redação: 222-5622
Diretor: LEÓ FILHO
Diretor Comercial: NAZÁRIO PIMENTEL

Representante do Rio e em São Paulo: Pereira de Souza e Cia. Ltda Rio de Janeiro – Rua Anfilófio de Carvalho, 29 - s/506/512/517/518 . Tels. 222-4156 – 222-0242. São Paulo: Rua Araujo 70, – 7o. andar Tel: 32-7065. Escritorios: Recife – Fortaleza – Salvador – Curitiba – Porto Alegre, – Belo Horizonte.

Os artigos assinados são de inteira responsabilidade dos seus autores.

Colombia quer aumentar o café

LONDRES (AP) – A Colombia pediu à Junta Diretora da Organização Internacional do Café (OIC) que considerasse a introdução de cotas de exportação, conforme estipula o acordo internacional do café".

Arturo Gomez Jaramillo, Gerente Geral da Federação Colombiana de Cafeicultores, disse à Junta que a queda nos preços e a atual incerteza do mercado requerem a aplicação imediata das cláusulas economicas do acordo cafeeiro.

As cláusulas incluem o estabelecimento de cotas de exportação, escalas de preço e mecanismos seletivos para os ajustes anuais de quotas.

O acordo vem funcionando sem cotas de exportação desde janeiro de 1972.

Um porta-voz colombiano disse aos jornalistas que a proposta de seu país contava com o apoio de Camilo Calazans, Presidente do Instituto Brasileiro de Café, e das Delegações de outros países produtores.

Caso seja aceita, a proposta implica que o Secretário da OIC terá que preparar a documentação correspondente para a reunião anual do Conselho da Organização, marcada para a terceira semana de setembro.

Os consumidores da Junta Diretora se reunirão hoje para examinar a moção colombiana.

Laurindo Alves Campos
ADVOGADO

ESCRITÓRIO:
Rua Laranjeiras, 151
Ed Mayara - Sala 117
Tel : 222-71 84

ARACAJU - SERGIPE

RESIDÊNCIA:
Rua Socorro, 901
Tel.: 222-70-44

ALUGUEL GALPÃO

Alugo para Indústrias ou Empresas de qualquer ramo de atividade um Galpão primeira locação com as seguintes características:
Área coberta fechada 400m2, banheiro completo, água, luz, possuindo anexo área livre murada de 1.300m2 somando um total de 1.700m2.
A tratar pelo telefone 222-24-54.

Estamos mudando de nome

Apenas o nome porém, está sendo mudado. Continuamos exatamente os mesmos; na nossa estrutura, no funcionamento, nos serviços que executamos já há um ano e meio. Crescemos um pouco mais, e, devido a isto, a partir do dia 12 de agosto, ao invés de europiratas, seremos Jackson Marítima navegação limitada, aliando uma experiencia já comprovada a um novo nome.

Cte Adriano Coppieters Filho
Gerente Geral

Convidados

JOSETE MENDONÇA

"Mas quando fizeres convite chama os pobres, aleijados, mancos e cegos". Esta e outras lições estão escritas no "Novo Testamento", em São Lucas e que são palavras do Senhor. Isto porque um certo homem deu uma festa e convidou os influentes e ricos da cidade. Aconteceu que cada um deles alegou que não podia comparecer, apresentando desculpas das mais descabidas. Todos também eram ricos. O dono da festa aborrecido, mandou seus empregados convidarem todas aquelas humildes pessoas; como cegos, aleijados, pobres, etc. Está ai uma lição interessantíssima porque o chefe da família que aprontara a festa, queria uma oportunidade para se aproximar mais dos grandes, dos poderosos, dos potentados, dos influentes que se um dia tivesse ele necessidade de alguma coisa, contaria com essa gente, por ter convidado para a festa da sua casa. Exibição enfim. Sucedeu justamente o contrário, nenhum dos convidados precisavam dele, todos eram bem situados e tinham seus negócios a tratar. Enquanto os humildes, que nada tinham para retribuirem acorreram ao convite, e a reunião festiva decorreu na mais perfeita harmonia, não havia entre nenhum dos convidados, arrogáncias, nem contadores de vantagens, senão a humildade, a simplicidade. Então esses seriam os elementos sinceros a quem deveria o cidadão - que ofereceu a festa - ter convidado. Eles nada tinham para oferecer ou retribuir. Não havia interesses premeditados ... Por outro lado sabiam que o convite era sincero pois que eles nada possuiam para recompensá-lo um dia e por outro lado o dono da festa também sabia que eles atenderam como amigos e foram eles realmente os que concorreram para o brilhantismo da festa. São lições em que Jesus mostra aos homens como viverem, isto é, sem prepotências, sem criarem dificuldades em qualquer necessidade que tivermos. Por outro lado, é muito difícil o rico ser amigo do rico, quanto mais do pobre, que só faz uso para as suas bestialidades e caprichos... É claro que existem exceções em todas as atividades do homem. Isto porque o problema maior- ou melhor, o único problema está no desenvolvimento do espírito de cada um. Há ricos detentores de bens materiais que são simples, fraternos, verdadeiros pais dos pobres, como se costuma dizer, enquanto há pessoas de poucos recursos ou rendas, que não se conformam com a situação e não suportam os que estão até mesmo nas suas faixas. Todo esse comportamento é sempre o grau de entendimento espiritual que comanda cada individuo.

Deus nunca condenou os ricos, nem os pobres, a cada um conforme seu merecimento. No entanto é importante saber como aplicar, como servir aos outros os que tem recursos, porque esses recursos não servem só para eles, servem - e não se enganem, muito mais para os outros, porque é dando que se recebe. É auxiliando o menos favorecido dos bens materiais que são dados em dobro os bens que espalharem. Os fracos dos bens deste mundo, não estão sendo castigados, estão sendo instruidos e testados para que , por esses testes, caminhos novos e iluminados abram-se diante dos seus olhos e sirvam de lições proveitosas. Os exemplos de Jó - que é conhecido. na Biblia, são provas incontestes da sabedoria divina, em experimentar os seus filhos....

Acadêmicos promovem curso de atualização

Nos dias 11 e 12 de agosto será realizado em Aracaju o I Curso de Atualização de Cancer Ginecologico, promovido pelo Diretório Academico Dr. Augusto Cezar Leite da Faculdade de Medicina da UFS e patrocinado pela Divisão Nacional do Cancer. As inscrições estão abertas no Diretório Academico da Faculdade de Medicina e no Centro de Oncologia do Hospital de Cirurgia, médicos pagam Cr$ 200 e estudantes Cr$ 100,00.

Serão conferencistas os médicos Miguel Mizziara Filho, do Hospital da Beneficência Portuguesa, do São Paulo, Oscar Peres Acosta, do Hospital Santa Mônica, de Belo Horizonte, Sérgio Lannes Vieira, do Rio de Janeiro, Eugenio Delvigna, de Belo Horizonte e Fauzer Simão Abraão, de São Paulo. Os temas centrais serão — Cancer de Ovário — Coriomas e Cancer de Colo Uterino - Cancer de Endométrio.

Sadat rejeita nova oferta de Israel

ALEXANDRIA (AP) — O presidente Anwar Sadat rejeitou a oferta de Israel apresentada na conferencia do Castelo Leras e descartou novas negociações de paz entre os dois paises até que Israel reconheça que o Egito não negociará sua demanda que os israelenses se retirem de todos os territorios árabes ocupados.

A firme posição de Sadat exposta em uma entrevista a imprensa chocou-se com a declaração emitida há uma semana pelo ministro de Israel Menahem Begin expressando que seu país não devolveria nada os árabes sem receber alguma coisa em troca.

Sadat, que se reuniu por duas horas e meia com o mediador norte-americano Alfred Athetton, chamou os Estados Unidos a apresentar suas próprias proposta de paz. Disse que "os Estados Unidos deviam atuar como associado pleno, não como um mediador" nas conversações.

O mandatário egipcio disse também que era de "grande significado" e continua "um novo elemento, porém um elemento negativo" a proposição que o Ministro das Relações Exteriores de Israel, Moshe Dayan, fez na Inglaterra ao Secretário de Estado norte-americano Cyrus Vance e ao Ministro de Relações Exteriores do Egito, Mohammad Ibrahim Kamel.

Diplomatas em Washington disseram a semana passada que Dayan ofereceu negociar uma retirada parcial israelense da margem Ocidental do Rio Jordão e discutir quem governaria a zona durante 58 anos.

Previamente Israel não discutiria ceder nenhuma terra ou o futuro da margem Ocidental além do período de 5 anos de autonomia local para os palestinos ocupantes que propôs em dezembro.

Britânicos vão tentar nova travessia do Atlântico

CONCARNEAU , FRANÇA (AP) — Os dois britânicos que fracassaram em sua tentativa de cruzar o Oceano Atlântico de balão quando faltavam 176 quilometros para completar sua viagem foram trazidos ontem de madrugada para este pequeno porto pesqueiro pelo barco "Elsinor", que os resgatou domingo no mar.

Cerca de 50 jornalistas, turistas e pescadores receberam os desanimados viajantes, Donald Camerron e o major Christopher Davey, que acreditaram até o último momento que iriam conseguir realizar a prova. Entretanto, um buraco de mais de dois metros que apareceu no balão no começo da viagem os fez perder altura e Cameron disse que "o vento não soprou na direção que precisavamos".

O vôo, que custou 300 mil dolares, esteve mais proximo do êxito do que as 18 tentativas anteriores, nas quais inclusive morreram seis homens. Cameron, o fabricante de balões mais importante da Europa, declarou que se houver outra oportunidade tentará de novo.

Cameron, engenheiro aeronáutico de 38 anos e Davey, oficial do exército de 34, partiram da Terranova pouco antes do amanhecer da quarta feira passada. Quatro dias e 24 minutos depois chegaram em frente a costa da Bretanha após percorrerem mais de 2.800 quilometros. "Eles sabiam que não iriam conseguir altura para completar o trajeto e que os ventos os levariam mar a dentro", disse na Inglaterra um porta-voz do centro de controle de comunicações de vôo. Por isso decidiram descer e converter seu balão em um barco, com um mastro e vela portateis.

Os britânicos também não puderam bater o recorde de distância, mantido pelo norte-americano Ed Yost que, embora tampouco tenha completado a travessia, percorreu 4.320 quilometros desde o Estado do Maine, de onde partiu, até cair no Atlântico, a 380 quilometros das ilhas Açores.

Mesmo recebendo rendimentos ou abono salarial, seu dinheiro que fica no PIS/PASEP cresceu 10 vezes nos últimos 7 anos.

O PIS/PASEP é bom, porque além de lhe dar dinheiro todo ano, ainda guarda dinheiro para você. E esse dinheiro que fica guardado, vira um patrimônio que pode ajudar no futuro, em casos como aposentadoria, casamento, etc.
Mas tudo isso não seria bom, se o seu dinheiro que fica guardado não rendesse. Acontece que o Governo pensou nisso também. Esse dinheiro é bem aplicado em projetos que ajudam o desenvolvimento, criam mais empregos, aceleram o progresso do país. Quando esse dinheiro volta, vem com bons lucros. E é esse lucro que faz sua conta aumentar tanto em tão pouco tempo.
Com o PIS/PASEP vai ser sempre assim. Ele não custa nada, você nunca paga nada. Só recebe.

CAIXA ECONÔMICA FEDERAL

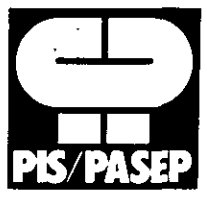

BANCO DO BRASIL S.A.

Somar para dividir melhor.

Direito do trabalhador que o Governo fez cumprir.

JORNAL da cidade

FAÇA SUA ASSINATURA DO JORNAL DA CIDADE! E' SÓ LIGAR 222-5622!

Discurso do Senador Lourival Baptista, na convenção da Arena

A livre manifestação da vontade da Aliança Renovadora Nacional de Sergipe, expressa, soberanamente, pelas representações de todos os Diretórios do nosso Partido, da Capital e do interior através de seus Delegados, dos nossos representantes ao Congresso Nacional e Assembléia Legislativa, e dos Membros do nosso Diretório Regional, sagrou, em convenção realizada no dia 04 de junho, os futuros Governador e Vice–Governador do Estado, os nossos ilustres companheiros Augusto do Prado Franco e Djenal Tavares de Queiroz.

Eles, como candidatos, já foram escolhidos Governador e Vice–Governador, porque o nosso Partido, pela vontade inequívoca do povo sergipano, conquistou no voto a maioria do Colégio Eleitoral que irá elegê-los no dia 01 de setembro. A minha saudação é assim, a antecipação da euforia da vitória da Aliança Renovadora Nacional, que para o bem do povo sergipano, vai continuar no comando das ações político-administrativas desta terra.

A ARENA os escolheu sob as inspirações patrióticas dos Eminentes brasileiros Presidente ERNESTO GEISEL e futuro Presidente JOÃO BATISTA DE FIGUEIREDO. E escolheu bem. Augusto Franco, incansável batalhador pela grandeza de Sergipe, governará fiel aos ideais da Revolução de 31 de março de 1964 e leal aos nobres sentimentos do nosso povo. É capaz, equilibrado, sereno, firme e decidido. O povo sergipano que o levou à Câmara dos Deputados e ao Senado da República, tê-lo-á no Governo, para, dando continuidade à grande obra empreendida por José Rollemberg Leite, promover o bem comum, sem a demagogia que desacredita, nem a pretensão que decepciona.

A extraordinária obra de José Rollemberg Leite à frente do Governo do Estado, seguida no mesmo ritmo pela grande administração do Prefeito João Alves Filho, de Aracaju, bem como do trabalho dos nossos companheiros à frente dos demais municípios, são a base das nossas importantes metas políticas, que se hão de cumprir sob a orientação do Diretorio Regional da ARENA, superiormente dirigido pelo Ex–Governador Arnaldo Rollemberg Garcez um homem dedicado ao seu Partido e ao bem comum. Augusto Franco e seu companheiro de chapa Djenal Tavares de Queiroz, são nossos, tão nossos que não precisamos de vozes estranhas a Sergipe para lançar-lhes os nomes como candidatos a postos eletivos.

Assim também os nossos candidatos ao Senado da República, hoje sagrados nesta convenção: Passos Porto, Heráclito Rollemberg e Paulo Amaral. Eles têm serviços prestados a Sergipe e ao seu povo, que são as melhores credenciais para merecerem o sufrágio do nosso eleitorado.

O Deputado José Passos Porto, provado na luta democrática, por cinco vezes representante do povo sergipano na Câmara dos Deputados, conquistou a confiança da gente sergipana por suas qualidades de caráter, inteligência, lealdade, bondade e humildade.

Heráclito Rollemberg, coloca a sua juventude e o seu ardor a serviço da nossa causa; três vezes deputado estadual, será sem dúvida um companheiro destacado na campanha que nos une na defesa dos interesses do nosso Estado. Paulo Amaral, convocado pela ARENA na velha Estância, em seu consultorio de médico humanitário e capaz, a revelar o nosso propósito de dignificar a Revolução e a certeza de que amplia-se a cada dia o contingente de sergipanos dispostos a servir, sob as inspirações dos ideais revolucionários ao nosso Estado e ao Brasil. Assim como os nossos candidatos a Deputado Federal e Estadual, eles não aceitam expedientes ultrapassados, especialmente quando comprometidos por uma linguagem falsa e mesquinha.

Esta é a hora de dizer aos que não conhecem Sergipe e sua nobre gente, que o nosso coração não cultiva qualquer tipo de inveja ou recalque.

É preciso que o povo sergipano saiba distinguir para bem votar, entre os que vivem dos problemas e os que vivem para resolver os problemas. Estes que hoje estão criticando o Governo e atacando os líderes da ARENA, vivem dos problemas.

Para eles quanto pior, melhor. Vibram de alegria explorando em proveito próprio o aumento do custo de vida, a crise do petróleo, as dificuldades nos setores da educação e da saúde, os obstáculos que tem que vencer uma nação em desenvolvimento.

E como eles não querem desaparecer da vida pública, nada fazem para que os problemas deixem de existir. Felizmente, porém, existem os que vivem para resolver os problemas. Os que trabalham, os que lutam, os que se sacrificam, os que exercem a vida pública com responsabilidade. Estes buscam resolver os problemas.

A Aliança Renovadora Nacional reúne aqueles que têm o propósito de resolver os problemas. Sem medo de contestação, o que realizou a Revolução de março de 1964, no setor social, é patrimônio que responde a qualquer manifestação demagógica dos que vivem dos problemas.

O Programa de Integração Social, o Fundo de Garantia do Tempo de Serviço, o Programa Habitacional, o FUNRURAL, a Previdência para as Domésticas, a Pensão aos Idosos não segurados por qualquer entidade previdenciária, o Programa de Produção e Distribuição de Medicamentos através da CEME, o Programa de Distribuição de Alimentos a mães, crianças e nutrizes, através do INAN, o Programa de Bolsas de Estudo aos filhos dos trabalhadores, através do PEBE, o Programa de Crédito Educativo, o Programa de Distribuição de Material Didático, realizações dos Governos revolucionários apoiados pela ARENA, são algumas das razões da frustração daqueles que vivem exclusivamente dos problemas.

E agora quando a Revolução, de acordo com a orientação do Presidente ERNESTO GEISEL, encaminha ao Congresso, através da ARENA, emenda constitucional, destinada a alcançar o aprimoramento de nossas instituições de modo a conseguirmos a plenitude democrática, estão, os que vivem dos problemas a dificultar a caminhada do Brasil, negando seu dever de servir ao povo antes e acima de seus interesses.

Para continuar a lutar pela solução dos nossos problemas, como tenho feito até aqui, na medida das minhas capacidades é que e aceitei na Convenção realizada a 04 de junho último, a honrosa indicação dos convencionais arenistas para ser o candidato da ARENA à Cadeira no Senado da República, que vai ser preenchida por eleição indireta – processo tão democrático e tão legítimo como o da eleição direta, tanto assim que é adotada em vários Países do mundo democrático. Por seis vezes disputei nesta terra abençoada, berço dos meus filhos e sede de todas as minhas vitórias, eleições diretas. Cheguei ao governo através do voto indireto. E, agora, sergipanos, para contradizer os mistificadores, eu vos pergunto, para que cada um de vós responda em consciência: acaso fiquei diferente no serviço do povo quando eleito em eleição indireta? Fui menos dedicado? Fui menos responsável? Faltei aos meus deveres? Desprezei o povo? Não. Sabeis que não. Eleito direta ou indiretamente fui, sou e serei mercê de Deus, o mesmo, no propósito de ajudar a resolver, para grandeza do Brasil, os problemas de Sergipe e do seu povo. Devo, assim, agradecer-vos a confiança e convidar a todos para que juntos consolidemos os ideais revolucionários, trabalhando, de mãos dadas, pela solução de todos os problemas que desafiam Sergipe e o Brasil.

ARENISTAS SERGIPANOS,

Aqui estarei convosco para realizar a campanha levando minha mensagem de fé e amor a todos os sergipanos, de boa vontade.

Ao lado de Augusto Franco e Djenal Tavares de Queiroz e dos nossos candidatos a postos eletivos, serei um combatente a lutar em favor da nossa causa, respondendo aos ataques, às ofensas, às mentiras e às intrigas, dizendo bem alto tudo aquilo que já realizamos e tudo aquilo que iremos realizar com o apoio do povo nosso irmão.

Nossa missão é o prosseguimento do trabalho que vem realizando, no plano nacional, o eminente Presidente ERNESTO GEISEL na defesa dos mais sagrados direitos da Nação brasileira. Nosso destino é apoiar com entusiasmo e sem vacilações o futuro Presidente da República o insígne companheiro General JOÃO BATISTA DE FIGUEIREDO.

Temos muito a fazer. No campo político nossa contribuição há de se fazer presente, na discussão para aprovação das reformas políticas que conduzirão o País à plenitude democrática. No campo social, participaremos dos avanços que hão de assegurar ao nosso povo a autêntica justiça social.

Com essa orientação política, estaremos nos aproximando, cada vez mais, do nosso povo, estaremos unindo cada vez mais os dirigentes e políticos sergipanos.

Já o sábio inglês ISAAC NEWTON fizera a exata observação de que: "os homens constroem muros de mais e pontes de menos".

Bem ao contrário dessa atitude negativa, minha vida política, ao longo desses anos todos, tem sido assinalada pela demolição de muros e pela construção de pontes. Demolir os muros da incompreensão e dos ressentimentos; construir as pontes do entendimento entre os Líderes políticos e da aproximação com o povo.

Para servirmos bem às populações sergipanas, devemos ter sempre essa atitude positiva e altamente construtiva.

Vamos demolir os muros que nos separam, que nos dividem e que possam nos desunir e afastar. Vamos construir as pontes da boa vontade e do espírito público; vamos construir as pontes de vão muito largo, as pontes sólidas por onde marcharemos todos unidos, as pontes por onde a ARENA avançará sempre vitoriosa para servir ao povo de Sergipe.

Demolidos os muros e construídas as pontes, e convocamos o eleitorado consciente, vamos ao encontro dos jovens, homens e mulheres que se dirigem para as urnas.

Com José Rollemberg Leite, Augusto Franco, Djenal Tavares de Queiroz, e com os candidatos ao Senado, Câmara Federal, Assembléia Legislativa e todos os nossos valorosos correligionários da Capital e do interior do Estado, a ARENA confia no julgamento do nosso povo. Todos unidos, marcharemos a 15 de novembro certos de que o nobre povo Sergipano fará justiça a aqueles que trabalharam em seu benefício, que realizaram obras de interesse coletivo, que garantiram a ordem e a tranquilidade e que assim sendo, estão convictos de merecer a confiança do povo ordeiro, bom, pacífico, reconhecido, trabalhador e politizado que é a gente sergipana.

Intervenção na Africa?

WASHINGTON, (AP) – Enquanto o governo de presidente Jimmy Carter qualifica a intervenção soviético-cubana na África como aventura imperialista, um ex-alto funcionário republicano apresenta outra teoria.

John Marsh, um advogado de Washington que foi alto colaborador do ex-presidente Gerald Ford, considera que "a União Soviética trava uma "Guerra de Recursos" não declarada. O campo de batalha está na África, pois é desse continente que provém muitos dos recursos e matérias primas essenciais para a sociedade ocidental e especialmente para os Estados Unidos".

Marsh, numa conferência no Lori Fairfax Community College de Middletown, Virgínia, acentuou que "se formos privados das riquezas do continente africano, que era um gigante adormecido, não somente nossa indústria sofrerá, mas toda nossa sociedade".

Depois ampliou os horizontes geográficos de suas conclusões ao expressar: "não podemos ignorar a possibilidade de que os desígnios soviéticos na África, junto com os recentes acontecimentos do Afganistão e das pressões sobre o Irã, sejam parte de um gigantesco movimento destinado a impor um estrangulamento energético e de outros recursos no ocidente".

Marsh, ex-presidente democrata da Virgínia, que passou para o partido republicano após ter desempenhado as funções de sub-secretário de defesa, em ligação com o congresso, não desempenhou cargo algum de segurança durante o governo de Ford.

Os pontos de vista públicos do governo de Carter sobre as ações combinadas soviético-cubanas na África as qualificam como uma versão comunista do colonialismo do século XIX.

filmes do dia

palace

18 ANOS

Horários : 14 - 16,20 - 18,40 e 21 horas

aracaju

A melhor Programação da Cidade

14 - 16, – 19 - 21, HS.

MAZZAROPI

JECA E SEU FILHO PRETO

Apareceu um Preto na Família do JECA! E AGORA? Vamos Assistir o Novo Sucesso do REI do CINEMA BRASILEIRO!

vitória

horarios 15 17 19 e 21 horas

Hoje

rio branco

Uma tradição da Família Sergipana

14 - 16, 30 – 19 - 21, 30 HS.

Ministério Público recebido pelo Ministro da Justiça

A Diretoria da Confederação das Associações Estaduais do Ministério Público foi recebida em audiência especial pelo Ministro da Justiça, Armando Falcão, quando solicitou que o anteprojeto da Lei Complementar do Ministério Público entregue pelo Procurador Geral da República fosse encaminhado ao Congresso Nacional sem alterações, por atender as reivindicações da Instituição.

O Ministro da Justiça, após amplo diálogo com os lideres do Ministério Público, considerou o anteprojeto, elaborado pela Comissão instituida pelo Procurador Henrique Fonseca, com a colaboração da CAEMP, "um trabalho patriotico".

Tem-se como certo que, nos próximos dias, a mensagem da Lei Complementar do Ministerio Público será encaminhada ao Congresso Nacional pelo presidente Geisel.

COMISSÃO

O anteprojeto elaborado pela Comissão designada pela Portaria no. 147/77 do Procurador Geral da República era constituida dos Procuradores da República Miguel Frauzino, José Francisco Rezek, Antonio de Pádua Ribeiro; do Procurador Gilvan Correia de Queiroz, representando o Ministério Público do Distrito Federal e Territórios, do Procurador Francisco Seixas dos Anjos, do Ministério Público junto a Justiça do Trabalho, do Procurador Paulo Duarte Fontes, Ministério Público Militar e dos Promotores Euzebio Cardoso da Rocha Vieira, Carlos Siqueira Neto e Rui Rosado de Aguiar Junior, representantes do Ministério Público dos Estados. Também participaram, como convidados especiais, o procurador Ferdinando Vasconcellos Peixoto, presidente da CAEMP e o promotor Pedro Iroito Doria Leó, presidente da Associação Sergipana do Ministério Público.

REUNIÃO ADIADA

A reunião da CAEMP que seria realizada em Maceió no dia 31 de agosto, foi adiada por tempo indeterminado.

O adiamento foi motivado pelo estado de saúde do atual presidente da Associação do Ministerio Público de Alagoas, promotor Virgilo Marques, recentemente submetido a operação cirurgica.

"O Comandante do 28o. Batalhão de Caçadores, comunica aos Reservistas que serviram no ano de 1977, que deverão comparecer à Tesouraria daquela Unidade, no período de 1o. a 15 de agosto próximo, afim de receberem o comprovante de inscrição do – PASEP – "

PRECISA–SE

Vendedores ambos os sexos, para a venda de assinaturas da revista VEJA, a tratar com o seu representante direto, em Aracaju, à rua Prof. Florentino Menezes, 161 Hotel Guanabara, com o sr. Wilson a partir das 9 hs.

DR. MANUEL BARBOSA DE SOUZA
– Missa de 30o. Dia (CONVITE)

A Família do saudoso DR. MANUEL BARBOSA DE SOUZA, CONVIDA aos Parentes e Amigos, para assistirem a Missa de 30o. Dia, em sufrágio de su'alma, que será celebrada pelo Revo. Mons. JOÃO BARBOSA, na Igreja "SÃO JOSÉ", às 19,00 horas de Sexta-Feira, dia 04 do corrente mes, ficando agradecida, a quantos comparecerem ao Ato de Fé e Piedade Cristã.-

(Aracaju, 1o. de agosto de 1.978)

ARIOSVALDO FIGUEIREDO
Advogado
Edf. Cidade de Aracaju
Sala 405 Tel.: 222–8202

INDÚSTRIA DE MÓVEIS SÃO JOSÉ

Móveis em todos os estilos; do modelo colonial ao moderno mais sofisticado, além de restaurações em geral e empalhamento de cadeiras.
AV. CHANCELER OSVALDO ARANHA 151/7 (BR–101)
FONE: 3556.

HOJE NA HISTORIA

Hoje é terça-feira, 1o. de agosto, o 213o. dia de 1978. Faltam 152 dias para terminar o ano.

ACONTECIMENTOS DA DATA:

1291 – Funda-se a confederação suiça com a união dos diversos cantões que compõem aquela nação européia, que mantém esta data como dia nacional.

1498 – Cristovão Colombo avista de sua embarcação o território da atual República da Venezuela.

1502 – Cristovão Colombo desembarca no territorio hoje conhecido como Honduras.

1560 – O parlamento escoces anula a jurisdição papal e assume o calvinismo como religião nacional, fundando-se assim a igreja Escocesa.

1714 – Arainha Anne da Inglaterra morre e é sucedida por George Lewis, que será coroado rei como Jorge I.

1772 – A Polonia é desmembrada e seu territorio dividido entre Prussia, Austria e Russia.

1779 – A Marinha da França controla o canal da Mancha.

1798 – Batalha de Aboukir na costa norte do Egito, A Marinha Britânica, comandada por Nelson, desbarata a frota francesa, cortando as comunicações de Napoleão Bonaparte com a Europa.

1807 – Inicia-se em Montevidéu a evacuação dos invasores ingleses, depois que capitularam ante a resistencia de Buenos Aires.

1816 – O diretor supremo das provincias unidas do Rio da Prata, hoje Argentina, Juan Martin de Pueyrredon, designa José de San Martin, comandante do exército dos Andes, que libertara Chile e Peru do jugo espanhol.

1834 – Fica abolida a escravidão em todos os territorios dominados pela Grã-Bretanha.

1857 – Giussepe Garibaldi funda a Associação Nacional da Italia, procurando unificar o país.

1868 – Os Estados Unidos compram o territorio do Alaska a Russia Czarista.

1882 – Iniciam-se os trabalhos de construção da estrada de ferro Transandina, quer unir a Argentina e Chile através da Cordilheira.

1900 – O médico cubano Carlos Finla, divulga a descoberta do mosquito que transmite a febre amarela.

1904 – Japão declara guerra a China devido a questão coreana.

1914 – Começa a primeira guerra mundial. Alemanha declara guerra a Russia, Austria a Servia. França se mobiliza e Itália se declara neutra. Firma-se em Constantinopla (Istambul) o pacto germano-turco.

1929 – Renunciam a suas catédras universitarias na Espanha Ortega e Gasset Jimenez de Assua e outros intelectuais em luta contra a ditadura do general Primo de Rivera.

1941 – Segunda guerra mundial: Grã-Bretanha rompe relações com a Finlandia.

1944 – Levantes antinazistas em Varsovia, Polonia.

1947 – As Nações Unidas pedem o cessar fogo na Indonesia, onde os nacionalistas combatem os holandeses.

1950 – Na Bélgica, o rei Leopoldo III abdica em favor de Balduino que ainda é o rei daquele país.

1958 – O rei Hussein da Jordania anula a federação de seu país com o Iraque.

1962 – Fracassa um atentado contra o presidente Kwame Nkrumah de Gana.

1963 – Grã-Bretanha concorda em conceder a independencia a Malta em 1964.

1971 – O Departamento de Estado dos EUA anuncia a retirada de 3 mil de seus soldados do Vietnam.

1972 – Aviões norte-americanos bombardeiam e destroem um estaleiro no Porto de Haiphong, Vietnam do Norte.

1973 – Morre aos 80 anos o lider comunista da Alemanha Oriental, Walter Ulbricht.

1974 –Reimplantam na Grécia a constituição democratica anulada pela ditadura direitista derrubada.

1975 – Reunem-se em Helsinki os lideres de 35 nações, incluindo a União Soviética e os Estados Unidos, para tornar validas as fronteiras surgida da segunda guerra mundial e firmar um acordo de paz e segurança.

1977 – O presidente norte-americano Jimmy Carter adverte ao chefe de Estado Panamenho Omar Torrijos que não deve esperar mais concessões dos EUA na negociação para um novo tratado do canal.

Aviões e Ônibus

VASP
Sul – Terça, quinta, sábado e domingo às 15:00 hs.
Norte – Segunda, quarta e sexta-feira, às 11:25 hs.

VARIG
Sul – Diariamente às 16:40 hs.
Norte – Diariamente às 13:45 hs.

TRANSBRASIL
Sul – Diariamente às 8:40 hs.
Norte – Diariamente às 18:25 hs.

ÔNIBUS

Salvador – Diariamente às 6:20; 9:30: 12:20; 12:30 ;12:45 18:10; 24:00 e 20hs.
Itabuna – Diariamente às 15:45 hs.
Paulo Afonso – Diariamente às 12:15 hs e 0:30 hs.
Feira de Santana – Diariamente às 5:00 hs.
Maceió – Diariamente às 6:10 .; 15:50 e 0:10 hs.
SÃO PAULO – Diariamente às 8:00; 10:00 e 18:00 hs.
RIO DE JANEIRO – Diariamente às 7:00 hs.

Tv

PROGRAMAÇÃO

CANAL 8

TERÇA–FEIRA

11:30 - TV Educativa
12:00 – Sessão do Pastelão
12:30 – Esporte Oito
13:20 – Sociedade
13:30 – Novela da Tarde
14:00 – Abbot e Costelo
15:00 – Ben o Urso Amigo
15:30 – Mundo Animado
16:30 – Vesperal de Cinema
18:40 – Jornal da Noite
18:50 – O Bom Baiano
19:30 – O Direito de Nascer
20:00 – Roda de Fogo
20:35 – Camisa Oito
20:40 – O Grande Jornal
21:00 – Moacyr Franco Show
22:30 – Primeira Exibição
00:30 – Encerramento

★★ Terça-feira ★★

CANAL 4

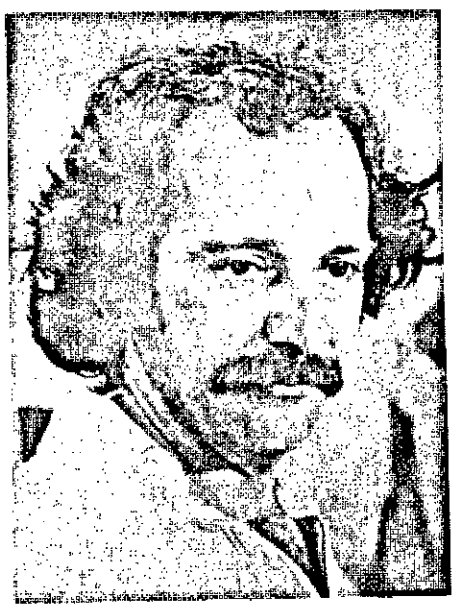

O ASTRO CLÁUDIO MARZO, agora na Rede Tupi de Televisão para mais uma temporada de sucessos.

10:40 – Telecurso
10:50 – Sítio do Pica-Pau Amarelo (reprise)
11:25 – Globinho (reprise)
11:40 – Globo Cor Especial
12:10 – Telecurso
12:25 – No Campo do Quatro
12:45 – Copa Brasil – Embratel
13:00 – Hoje – Embratel
13:30 – Sessão Comédia "Jeannie é um Gênio"
14:00 – Novela da Tarde
14:30 – Sessão da Tarde – Filme longa metragem
16:15 – Zaz Traz – Desenhos animados
16:45 – Faixa Nobre
17:15 – Globinho
17:30 – Sítio do Pica-Pau Amarelo
18:00 – Novela 1 – Gina
18:45 – HB.78 – Policia Desmontada
19:00 – Novela 2 – Te Contei?
19:40 – Jornal Nacional
20:00 – Novela 3 – Dancin Days
21:00 – "Globo Repórter"
22:00 – Novela 4 – Pulo do Gato
22:30 – Bareta

Rodésia ataca guerrilheiros em Moçambique

SALISBURY (AP) – Forças rodesianas com a ajuda de aviões caças e bombardeiros, atacaram as bases guerrilheiras de Robert Mugabe na vizinha Moçambique, segundo se informou, para terminar uma campanha terrorista na Rodésia.

Não houve informação imediata sobre baixas nem reações do governo de Moçambique. Estimava-se, embora sem confirmação, que os invasores rodesianos estavam a noite em territorio moçambiquenho. O comando militar rodesiano indicou que os objetivos das "operações de defesa" eram "bases terroristas selecionadas" da União Nacional africana de Zimbabwe (Unaz) de Mugabe.

O comando militar afirmou que tinha provas de que as guerrilhas planejavam infiltrarem-se na Rodésia para tentar derrubar o novo governo biracial estabelecido há quatro meses por meio do "assassinio, a intimidação de outros atos de terrorismo". Acrescentou que Mugabe havia convocado seus chefes guerrilheiros que operavam na Rodésia para uma reunião em Moçambique para dar-lhes instruções para a campanha.

O comunicado disse também, que "continuam e continuarão as operações contra as bases dos guerrilheiros ao governo interino e a sua declarada promessa de um futuro democrático". A última operação em território moçambiquenho reconhecida pela Rodésia foi a de novembro passado, quando, segundo informou, foram mortos 1.200 guerrilheiros em bases da Unaz a 96 quilometros dentro da fronteira. O comando militar rodesiano negou a afirmação de Moçambique de que as forças rodesianas cruzaram a fronteira dia 23 de junho porém admitiu que houve um ataque a 6 de março contra uma base da união do povo africano de Moçambique.

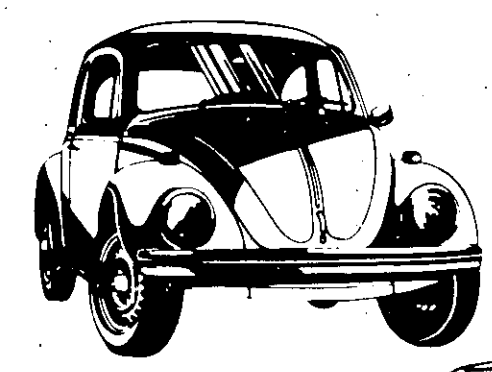
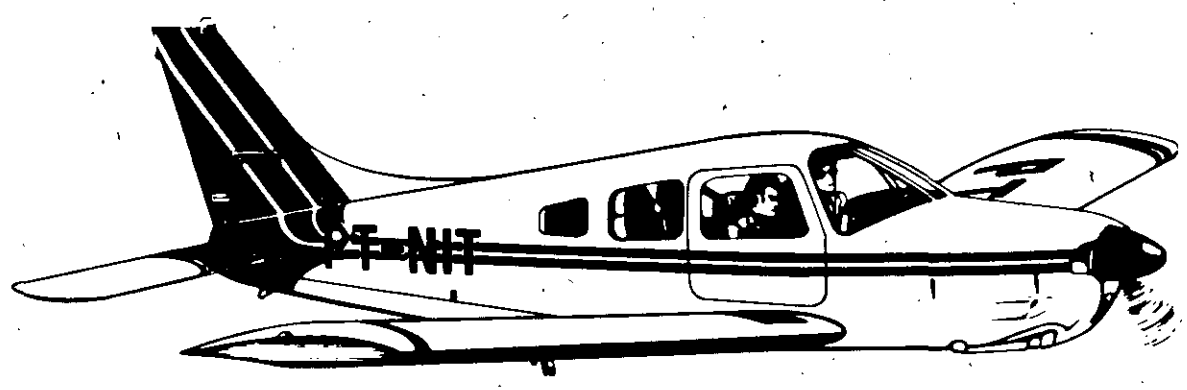

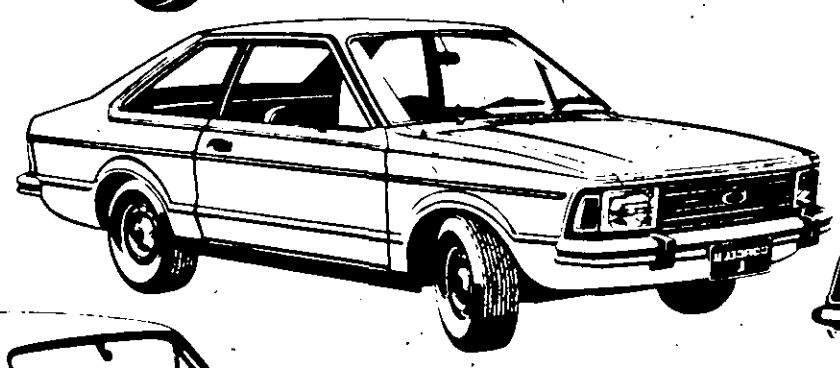

O MAIOR CONSÓRCIO DE CARROS E AVIÕES DO PAÍS, FINALMENTE EM ARACAJU COM TODAS AS MARCAS E TIPOS.

Com estrutura sólida e com Know-How (imitado por outros países), o Consórcio Nacional Garavelo entra em Aracaju em convênio com revendas automobilísticas e Embraer para entregar mais veículos e até aviões.
36 meses para pagar, sem juros ou correção monetária.
2 unidades por mês (no mínimo).
1 por sorteio (Loteria Federal, o único no Brasil) e os demais por lance.
Seu carro ou avião usado vale como lance. Você só entregará, quando o seu OK chegar (com dupla garantia: de fábrica e da Sul América de Seguros).
Lance vencedor quita os últimos pagamentos.
Lance vencido é devolvido na hora.
Agora você já sabe porque ele é o maior Consórcio do Brasil.

Consórcio Nacional Garavelo

O MAIOR E MAIS RÁPIDO DO BRASIL.

Praça Fausto Cardoso, 87
Fone: 222-4718
ARACAJU (SE)

Em convênio com:

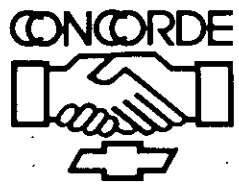

VEÍCULOS LTDA.
BR 235 - Km 04 - N.S. do Socorro (SE)

Garavelo Publicidade

JUÍZO DE DIREITO DA 7a. VARA CÍVEL DA COMARCA DE ARACAJU – CARTÓRIO DO 21o. OFÍCIO

EDITAL DE CITAÇÃO COM O PRAZO DE 30 DIAS

O DOUTOR JOSÉ NOLASCO DE CARVALHO, JUIZ DE DIREITO DA 7a. VARA CÍVEL DA COMARCA DE ARACAJU, CAPITAL DO ESTADO DE SERGIPE, NA FORMA DA LEI, ETC...

FAÇO SABER a todos quantos o presente edital de citação virem ou dele conhecimento tiverem, que tem curso perante este Juizo e Cartório do escrivão que este subscreve, uma ação de Execução de Obrigação de Fazer requerida por MANOEL MESSIAS PEREIRA VÁLIDO, através de seu procurador e advogado Bel. Carlos Alberto Garcia Leite, contra PLANEDA – Planejamento e Execução Ltda – Engenharia e Construções, e como a aludida firma se encontra em lugar incerto e não sabido, cita PLANEDA – PLANEJAMENTO E EXECUÇÃO LTDA – ENGENHARIA E CONSTRUÇÕES, através do seu proprietário ERASMO ALMEIDA CASTRO, brasileiro, casado, proprietário, atualmente em lugar incerto e não sabido, com o prazo de 30 (trinta), para responder a todos os termos desta ação, por todo conteúdo da Petição e Despacho a seguir transcritos: – PETIÇÃO:– "Excelentíssimo Senhor Doutor Juiz de Direito da 7a. Vara Cível da Comarca de Aracaju – Estado de Sergipe. Manoel Messias Pereira Válido, brasileiro, desquitado, comerciante, residente e domiciliado na rua Cabo Resende, 49, Barra dos Coqueiros–Se, por seu advogado infra-assinado, "ut" instrumento procuratório anexo, vem, mui respeitosamente, perante Vossa Excelência, promover Execução de OBRIGAÇÃO DE FAZER contra a firma Planeda – Planejamento e Execução Ltda – Engenharia e Construções, na pessoa de seu proprietário Erasmo Almeida Castro, brasileiro, casado, proprietário, atualmente em lugar incerto e não sabido, embasado nos artigos 632 a 641 CPC, expondo os substratos fáticos e de direito inicialmente, para a final requerer o seguinte: I – No dia 8 de setembro de 1971, o suplicante comprou à suplicada a casa n. 64 da rua João Rocha Sobrinho, no Conjunto Lourival Fontes, Aracaju–SE, pagando a quantia de Cr$ 23.000,00 (vinte e tres mil cruzeiros), sendo Cr$ 13.000,00 no ato e 20 notas promissórias de Cr$ 500,00, já pagas tendo como vencimentos os dias 8, de outubro de 1.971 a maio de 1.973. II– Que a suplicada, firma de engenharia e construções, tinha sua sede na rua João Pessoa, 315, 1o. andar, telefone 222–2360, Aracaju–SE, de CGC–09.124.215–MF, fechando-a inopinadamente, tomando destino ignorado o seu representante, encontrando-se atualmente em paradeiro incerto e não sabido. III – Todos os impostos, tributários, taxas, contas de água e luz estão em nome do autor, tendo este inclusive providenciado acrescimo em alvenaria, com aumento de cômodos, consoante faz certo os inclusos talões e alvará da Prefeitura Municipal de Aracaju–SE, bem, como recibo de venda da casa e sua conta, haja visto localizar-se no lote 45, Quadra C, Rua João Rocha Sobrinho 64, antigo Sitio "Bela Vista", nesta Capital, (conf. docs. anexos). IV – Junta ainda, declaração fornecida pela firma – Planeda", que mostra fidedignamente que o suplicante adquiriu o imóvel e é seu legitimo proprietário, pois a referida declaração destina-se a quem interessar possa". V– Que o orçamento adstrito ao do acréscimo introduzido no imóvel e as despesas efetuadas e colapso de tempo 1971/1977, serviram para multiplicar o valor. (conf. docs. anexos). VI – Que, uma vez pago o imóvel, deseja passar a escritura pública, pois encontra-se na posse do imóvel, estando inclusive alugado ao Sr., Jailson Almeida Santana, estando ocultado pelo desaparecimento súbito do representante legal da suplicada e seu fechamento. VII– O Art. 639–CPC, normativas "–Se aquele que se comprometeu a concluir um contrato não cumprir a obrigação, a outra parte, sendo isso possível e não excluído pelo título, poderá obter uma sentença que produza o mesmo efeito do contrato a ser firmado". VIII – Pela exposição preliminar ficou aprovado o que acordaram requerente e requerido, e a declaração restrita da Planeda, quando se expressa declarando a quem interessar possa, que o imóvel vendido a Manoel Messias Pereira Válido. A declaração encontra-se em papel timbrado da empresa e com firma reconhecida por Tabelião, o que vem torná-la válida para todos os fins de Direito. IX – Obvio o compromisso assumido, pela Planeda que consigna a contra-prestação cumprida. Daí, com o compromisso assumido e com fulcro no art. 639–CPC, urge a transferência do dominio do imóvel ao suplicado. Assim sendo, requer a Vossa Excelência embasado no Art. 632–CPC, que seja citada a suplicada, através seu representante legal Erasmo Almeida Castro, mediante edital competente, consoante Art. 231, II – CPC, para cumprir o julgado, ou não sendo satisfeita a pretensão do suplicante, que seja autuado nos termos do Art. 633–CPC, e seu § único, como seja condenada ao pagamento de juros moratórios, perdas e danos, lucros cessantes, com seu a valor apurado em liquidação, sendo esta indenização em dobro e ainda, na forma do Art. 641–CPC, seja a suplicada condenada a emitir declaração de vontade, atraves sentença, aliado -a condenação em custas processuais, honorários advocatícios, e demais cominações legais, tudo sob as pronunciações de direito. Protesta e de logo fica requerido, por todos os meios de prova admitidos em direito; depoimento pessoal do representante legal da suplicada, perícia, testemunhas arroladas, exibição de documentos, etc...Valor da causa: 23.000,00 (vinte e tres mil cruzeiros). N. Termos. Pede Deferimento. Aracaju, 18 de outubro de 1.977 a) Bel. Carlos Alberto Garcia Leite. OAB/SE 670 – cpf 010334845–04 DESPACHO:– "J. Tendo em vista os esclarecimentos da presente, cite-se por Edital, com o prazo c de 30 dias, na forma da lei. Intime-se. Aracaju, 07/12 77. a) Dr. José Nolasco de Carvalho – Juiz de Direito, Fica a ré – PLANEDA – Planejamento e Execução Ltda – Engenharia e Construções, através de seu representante legal Erasmo Almeida Castro, citada para no prazo de lei, que correrá em Cartório a partir da data de sua publicação, cientificada de que não sendo contestada a ação, se presumirão aceitos como verdadeiros, os fatos articulados pelo Autor. DADO E PASSADO nesta cidade de Aracaju, Capital do Estado de Sergipe, aos nove (09) dias do mes de dezembro do ano de hum mil novecentos e setenta e sete (1977). Eu, escrivão do 21o. Ofício que o fiz datilografar e subscrevi.

O JUIZ DE DIREITO.

DR. JOSÉ NOLASCO DE CARVALHO

Matéria paga defende regime

NOVA IORQUE, (AP) – Sob o título de "Argentina, toda a verdade", o prestigioso matutino "The New York Times" reproduziu, em sua edição de domingo, uma matéria paga na qual se pretende rebater argumentos "de vários jornais e revistas norte-americanos, que nos últimos tempos publicaram artigos com grandes prejuizos para a Argentina".

A matéria de quatro páginas, colocada na seção "a semana em perspectiva" do jornal está assinada pela Empresa Editorial Atlantida, de Nova Iorque, e destaca que ditos artigos, aparecidos na imprensa dos Estados Unidos, "sustentam que o terror, a tortura, os campos de concentração e o assassinato são circunstâncias cotidianas na Argentina sob o atual governo militar".

"Irônicamente, essas cargas são as mesmas sustentadas pelos terroristas vencidos que fugiram do país", lembra a matéria paga.

A continuação é uma resenha do que aconteceu na Argentina nos últimos anos, assinalando que, entre os anos de 1973 e 1976, antes do golpe militar, "a Argentina era uma nação mergulhada na ruína econômica e na desordem, com a morte rondando as ruas, os sequestros e a violência indiscriminada".

"O poder oficial na Argentina durante esse período foi sustentado por Juan Domingo Peron, que havia sido presidente entre 1943 e 1955 e que contribuiu para estimular o terrorismo desde seu exílio na Espanha", afirma o artigo pago.

Em seguida o anúncio descreve brevemente o governo do general Alejandro Agustin Lanusse, o período de eleições e o governo de Hector J. Campora, do qual afirma que "era somente o espectro de Juan Peron esperando para reassumir o poder, enquanto a infra-estrutura de um movimento bem treinado e internacionalmente bem constituidos de terroristas também esperava a oportunidade para levar adiante sua ofensiva.

A matéria da Editora Atlântida descreve depois aspectos do governo de Peron, afirmando que "em público, o presidente (Peron) era chamado de "Companheiro Presidente", ou seja, a maneira cubana de dizer "Camarada Presidente".

Com várias fotografias descritivas, a matéria faz uma reconstituição dos atos terroristas que custaram a vida do general Pedro Eugênio Aramburu, o assassinato do general Cesáreo Cardoso e sobre as ações antiguerrilheiras na província de Tucuma.

Mais adiante, a publicação se refere "à ineficiência da presidenta Isabel Peron" e afirma que "hoje a principal batalha ficou para trás, embora a guerra não tenha terminado de todo".

Segundo ainda a matéria paga, "o país se encontra agora no caminho para sua reconstrução, e os argentinos tem nova fé em seu futuro.

"Funabem não pode atender índios"

RIO (AJB) – O convênio assinado há dias entre a Fundação do Bem Estar do Menor resolver o problema de 22 proteção ao menor índio, foi denunciado como escandaloso pelo criminalista Virgilio Donnici, que afirma não poder a Fundação do Bem Estar do Menor resolver o problema de 22 milhões de menores carentes e então "como vai de 2 mil 200 menores índios de 16 tribos do Parque do Xingu"?

O criminalista afirma que a infância e a adolescencia no Brasil levam uma vida estável na miséria, entrando mais cedo para o caminho do crime e que, uma vez apanhadas pela policia e entregues a Funabem, "saem de lá piores de como entraram". Professor de direito penal, Virgilio Donnici diz que se a Funabem não tem meios de realizar um trabalho altamente delicado com o menor civilizado, como o vai realizar com o pequeno indio?

Donnici diz que a problemática da criminalidade praticada pelos jovens na faixa etária dos 18 anos constitui uma preocupação constante para os criminalistas, sociólogos, psicanalistas, politicos e sobretudo, para aqueles que se investem em funções de preservação da ordem pública. No Brasil, segundo afirma, os indices de criminalidade aumentam cada vez mais, especialmente no Rio e em São Paulo, onde é grande o número de menores carentes.

As raizes da propria sociedade são as causas encontradas – segundo o professor – para tão alta delinquencia, motivadas por fatores economicos e sociais. Em 1976, segundo Virgilio Donnici, dados da própria Funabem diziam que o Brasil tinha naquela ocasião, 13 milhões, 093 mil 370 menores carentes. Hoje este número subiu para aproximadamente 22 milhões e, segundo afirma o o criminalista, "se a família é subnutrida, se o seu chefe não tem condições para assistir a essa necessidade básica prioritaria, que é a alimentação, o menino já nasce emocionalmente desestruturado.

Depois de lembrar que na Funabem existe bondade e compreensão, mas não existe religião, diz o criminologista que há falta de uma metodologia de tratamento. E além disso, acentua, "a Funabem fez um levantamento sob o titulo "ex-alunos detidos por infrações penais depois de atingida a maioridade", junto a superintendencia do sistema penal, chegando a conclusão numerica de que entre os 7 mil 981 ex-alunos, somente 818 delinquiram, num índice de 10,22 por cento em 8 anos (a pesquisa foi realizada entre 1966 e 1974).

"Este trabalho, prossegue, teria sido feito tendo em vista uma sentença condenatoria do juiz Dalpes Monsores, de 3 jovens de 18 anos, como assaltantes homicidas. O levantamento feito contem um trecho em que afirma "observe-se, por último, que 50 por cento do 818 ex alunos tiveram entrada na superintendencia do Sistema Penal entre janeiro de 1973 e dezembro de 1974 e este percentual aumenta para quase 70 por cento se for somado o percentual de prisões efetuadas em 1972. Em números absolutos, isto significa que 559 dos 818 ex-alunos foram presos nos ultimos tres anos da pesquisa".

"A agressividade do adolescente, hereditária ou adquirida pode ser estimulada e cultivada pelos modernos meios de comunicação e até mesmo pela pobreza. Quanto aos primeiros, tudo depende de cada tipo individual de adolescente e é muito dificil uma ação de catasse sobre os jovens. Mas, juntos todos estes fatores, mais a obscenidade, os filmes eroticos, a sexualidade livre, ai sim, pode vir um ato criminoso", afirmou Virgilio Donnici.

"Agora", diz o advogado, "é ou não absurdo a Funabem assinar um convenio com a Funai no valor de milhões de cruzeiros para dar proteção ao menor indio"?

se ela não tem meios ou modos visando a dar melhores condições de vida a população infantil civilizada, como irá dar proteção ao menor indio? é um verdadeiro absurdo, diz o advogado, porque em terra de indio civilizado não entra e além do mais, o menor indio não pode sair de sua terra, tem de viver solto. E além do mais, um trabalho de proteção ao menor indio tem de ser um trabalho altamente especializado e delicado. Ora, prossegue Donnici, francamente, se a Funabem não cuida, repito, dos nossos meninos civilizados, o que ela irá fazer nas reservas indigenas?

Passa bem fugitivo cubano

MIAMI, (AP) – Um homem de 27 anos de idade que fugiu de Cuba numa espécie de balsa construida com duas carrocerias de caminhão chegou a Miami são e salvo depois de ter sido resgatado frente aos arrecifes da Flórida.

Ramon Estevez Cordova disse que durante sua odisséia de sete dias havia conseguido sobreviver comendo peixe cru depois de haver esgotado suas magras provisões. Foi resgatado na manhã de domingo por uma lancha particular a uns oito quilômetros da costa norte-americana.

"Quando o içamos à lancha, a primeira coisa que disse foi: "é Nova Iorque? ", relatou Lonni Myers de 23 anos de idade, mestre da embarcação "Xtabay". "Eu lhe disse em espanhol que para chegar a Nova Iorque ainda faltavam 3.550 quilômetros".

O jovem mestre informou que a balsa de Estevez consistia em duas carrocerias de caminhão amarradas com uma corda. O fugitivo, que conduzia uma maleta, trajava calça larga, uma camisa e uma capa plástica. Estava em boas condições de saúde, apesar de um pouco de febre.

O fugitivo saiu de Cuba no dia 23 deste mes no setor meridional da ilha de Pinos.

FAÇA SUA ASSINATURA
DO JORNAL DA CIDADE!
É SÓ LIGAR 222-5622!

As atividades do Condese em exposição

O Secretário do Planejamento economista Dilson Menezes Barreto fez uma exposição para os conselheiros do Condese, sobre as atividades do órgão, na reunião realizada ontem, presidida pelo governador José Rollmenberg Leite. A reunião de ontem aprovou alguns projetos de resolução referentes à participação no FDI da Cataluz Industrial Ltda e autorizando liberação também do FDI para a Indústria de Massas Alimentícias Estenciana. Outros projetos aprovados foram os abrindo créditos especiais dentro do programa de construção da Adutora Sertaneja, que hoje já atinge o município de Nossa Senhora da Glória e chegará até Carira, abrindo crédito especial para continuação da construção da Penitenciária do Estado.

A reunião ouviu, ainda, uma exposição do Superintendente da Sufap sobre o Projeto do POLONORDESTE e suas atividades no Estado, na ocasião, ressaltou o projeto do Tabuleiro Sul e sobre o aspecto positivo do Polonordeste, como vem sendo aplicado.

ATIVIDADES DO CONDESE

Sobre as atividades do Condese no primeiro semestre de 1978, o Secretário Dilson Menezes Barroto fez a seguinte exposição:

EXPOSIÇÃO SOBRE AS ATIVIDADES DO CONDESE

NO PRIMEIRO SEMESTRE DE 1978

I - ADMINISTRAÇÃO E PLANEJAMENTO

1. IMPLANTAÇÃO DO CENTRO DE PROCESSAMENTO DE DADOS

Já está em pleno funcionamento a Companhia de Processamento de Dados de Sergipe - PRODASE. Realiza atualmente os serviços que estavam sendo realizados pelo SERPRO acrescido de algumas Folhas de Pagamentos de Órgãos da Administração Estadual.

Muito embora ainda possua grande capacidade ociosa em função da próxima troca de equipamentos, já tem um faturamento médio mensal de Cr$ 500,0 mil.

Em agosto estará a PRODASE passando de um equipamento 120 para um 125, devendo a partir daí receber novos serviços, dentre eles o faturamento do DESO; todo o pessoal já está preparado para trabalhar com o novo equipamento.

Espera-se que a partir de 1978 seja uma empresa auto-suficiente.

2. ORÇAMENTO

Estamos na fase de elaboração orçamentária para o exercício de 1979. Após o recebimento e análise de todas as Propostas Parciais, e ajustamentos na estimativa da Receita, iremos proceder a consolidação da Proposta Orçamentária do Estado, que no próximo exercício deverá alcançar o montante de Cr$ 2,5 bilhões.

Atualmente o Orçamento é processado no Rio de Janeiro, porém a partir de 1980 esperamos realizar este serviço através da PRODASE.

3. ACOMPANHAMENTO DO I PDES

O acompanhamento do I PDES vem sendo procedido com bastante lentidão em função da demora na remessa das informações setoriais.

Objetivando elaborar um documento síntese que mostre os resultados desse Plano até o 1º semestre do ano em curso, encaminhamos a cada Órgão Setorial uma solicitação que esperamos nos seja encaminhada dentro do prazo previsto e assim possamos melhorar o nível das nossas informações sobre o nível real da execução do I PDES.

4. PROGRAMA DE INVESTIMENTOS 1979

Já foi solicitado a todos os Órgãos executores de Projetos, a indicação de todos os projetos em execução ou que ainda serão iniciados neste exercício e que terão continuidade em 1979 com o objetivo de se programar para o próximo exercício os projetos em andamento. Os novos projetos deverão ser discutidos pelo atual Governador com o futuro Governador ou, caso seja possível, a parcela disponível para tal fim será depositada no Fundo de Desenvolvimento para ser programado quando do início de nova gestão administrativa.

5. CENTROS SOCIAIS URBANOS

O CONDESE já elaborou os seguintes Projetos de Centros Sociais Urbanos e cuja execução física está a cargo da Secretaria da Justiça: Aracaju, Propriá, Lagarto, Estância, Itabaiana e Bugio em Aracaju.

Os dois primeiros já estão em funcionamento, os de Lagarto, Estância e Itabaiana em fase inicial de construção e o CSU do Bugio encontra-se em análise na Coordenação Nacional de CSUs, em Brasília.

6. PROGRAMA DE CAPITAIS E CIDADES DE PORTE MÉDIO

Elaboração da programação para 78/79 para Aracaju, Estância e Propriá, já aprovados e com liberação da primeira parcela de recursos, bem como a elaboração do Projeto da Grande Aracaju, para aprovação através do Banco Mundial.

II - ASSISTÊNCIA TÉCNICA AOS MUNICÍPIOS

Frustrado o trabalho de Assessoramento Contábil às Prefeituras do Interior, quer diretamente ou através dos Conselhos Municipais, o CONDESE está usando outra estratégia de ação, que é o de assessoramento em matéria de Cadastro Mobiliário e Imobiliário Fiscal, Planejamento Urbano, Pedidos de Financiamento e elaboração de pequenos projetos de interesse do município e treinamento de servidores municipais.

Atualmente estamos prestando assistência aos municípios de: Boquim, Estância, Nossa Senhora da Glória, Propriá, Cedro de São João, Aquidabã, Malhada dos Bois, São Francisco, Rosário do Catete, Maruim, Areia Branca, Poço Redondo, Porto da Folha, Canindé do São Francisco, Japoatã, Lagarto, Siriri e Santa Rosa de Lima.

III - PESQUISAS E ESTATÍSTICA

No setor de Pesquisas estamos iniciando os contatos para início da Pesquisa de Custo de Vida, para determinação do Índice de Preços de Aracaju, em conjunto com a Fundação Getúlio Vargas e o Instituto Joaquim Nabuco de Pesquisas Sociais.

Acabamos de publicar o Documento "Indicadores da Conjuntura Sergipana", objeto de convênio com a SUDENE e que teremos a satisfação de fazer o lançamento oficial no final desta Reunião.

No campo das Estatísticas Básicas para o Planejamento, publicamos o Anuário Estatístico de Sergipe 1976 e estamos preparando o de 1977.

Em convênio com a SERPE - Superintendência de Estatística de Pernambuco, estamos executando um projeto de Reorganização do Setor de Estatística e elaboração de um Plano de Estatísticas Básicas para o Planejamento. Para este fim também já estamos realizando um Curso de Estatística objetivando o fortalecimento do Sistema e no mês de setembro será dado um Curso sobre Técnicas de Pesquisas, consolidando assim este Projeto.

IV - RECURSOS NATURAIS

No ano passado elaboramos um Projeto Sobre Distritos Florestais para o Estado, o qual encontra-se em análise pelo IBDF.

Neste ano acabamos de concluir o Projeto da Estação Ecológica de Itabaiana, a qual será implantada pelo próprio IBDF.

V - GEOGRAFIA

Em convênio com a Universidade Federal de Sergipe estamos elaborando o ATLAS DE SERGIPE. A primeira concorrência para publicação do Atlas foi tornada sem efeito por falta de comparecimento de interessados. A SUDENE participará com Cr$ 600,0 mil para este evento. Deverá ser impresso em Gráfica especializada do sul do País, com orientação do próprio IBGE.

Estão também sendo elaboradas monografias dos principais municípios do Estado, para publicação ainda este ano.

VI - TREINAMENTO DE RECURSOS HUMANOS

Neste exercício foram realizados os seguintes treinamentos para o pessoal vinculado à Administração Pública Estadual:

- II Treinamento para Escriturários;
- VI Curso de Controle de Execução Orçamentária;
- XIX Curso de Aperfeiçoamento de Datilógrafos;
- II Curso de Atendimento ao Público;
- I Curso de Chefia e Liderança;
- I Curso de Redação Técnica para Secretárias;
- V Encontro de Entidades de Treinamento;
- I Seminário sobre Novas Perspectivas na Administração;
- XX Curso de Aperfeiçoamento de Datilógrafos;
- I Curso de Estatística Geral.

VII - INDÚSTRIA

COMPLEXO DE INDÚSTRIAS QUÍMICAS DE BASE DE SERGIPE

Em 1977 foi elaborado um Documento sobre as Perspectivas de Implantação de um Complexo Químico-Mineral em Sergipe e encaminhado à Secretaria de Planejamento da Presidência da República, que o aprovou e liberou recursos da ordem de Cr$ 16,6 milhões de cruzeiros.

Visando a consolidação deste projeto, o Governo do Estado, diretamente ou através do CONDESE, vem mantendo contatos constantes com a PETROBRÁS, PETROBRÁS MINERAÇÃO, PETROBRÁS FERTILIZANTES, PETROQUISA, COPENE, IPEA, PORTOBRÁS, MINISTÉRIO DOS TRANSPORTES, MINISTÉRIO DAS MINAS E ENERGIA, CDI, MINISTÉRIO DA INDÚSTRIA E COMÉRCIO, CNPU e SUDENE.

Atualmente estão sendo concluídos os estudos de Macro-localização e infraestrutura básica deste Complexo para discussão também com esses mesmos Organismos Federais.

VIII - TRANSPORTES

Está sendo fechado o Estudo de Viabilidade Econômica e de Localização do Porto de Sergipe e que corresponde à primeira fase do Contrato com a SONDOTÉCNICA para o Projeto do Porto.

Duas opções básicas serão apresentadas: uma no Estuário do Rio Sergipe, na Região de Barreirinhas e outra em mar aberto, entre Pirambu e Barra dos Coqueiros. As duas opções serão estudadas tanto pelos Órgãos do Estado, como pela PORTOBRÁS, que também influirá na decisão final, uma vez que será o órgão executor do projeto.

Também esses estudos serão encaminhados às autoridades federais.

IX - CONCLUSÕES

Estas são as principais atividades que o Governo do Estado vem realizando através do CONDESE, e que, pela importância de muitas delas, estava a merecer um melhor conhecimento dos Senhores Conselheiros. Estamos portanto satisfeitos de que mesmo sendo todas elas atividades de planejamento, haverá para cada uma delas um produto final que nos deixará tranquilos quanto à certeza do dever cumprido e todas elas servirão como instrumentos de orientação do Governo para as suas ações futuras.

MUITO OBRIGADO

BETO FIRME NO TIMÃO

"E intriga da oposição" - foi assim como se expressou o presidente Rubens Chaves ao tomar conhecimento da notícia de que o treinador Alberto Menezes estaria com seus seus dias contados no comando técnico do Confiança. O momento é de alegria pela vitória de raça conseguida no jogo de ontem (domingo), contra o Propriá por 1 a 0, gol assinalado por Mica ao apagar da luzes, no Estádio Constantino Tavares, e não de se falar em queda de treinador, porque Alberto Menezes continua firme no Confiança - concluiu Rubens na entrevista prestada ao reporter Beneti Nascimento da Radio Difusora e também do Jornal da Cidade, ontem à noite na sede da FSF.

A grande verdade é que o presidente do TIMÃO e o técnico "homão" do futebol sergipano se desentenderam no último sábado à noite, véspera do jogo contra o Propriá quando foi "aconselhado" pelo dirigente proletário no rol do Tropicos Hotel, para escalar China e Carioca no time. Alberto Menezes, não sabemos se em tom de gozação, respondeu assim ao presidente "afinal que escala o time sou eu ou voçe".

Já no Estádio Constantino Tavares, o Jornal da Cidade pode observar momentos antes da partida, que a escalação de China estava confirmada e a de Carioca ainda não havia constado na relação dos onze atletas que iriam participar do jogo, contra o Propriá, estando faltando uma assinatura na súmula, por conhecidência na extrema esquerda. A dúvida do treinador na escalação de Carioca, que houverá sido indicado pelo presidente para entrar no time, e Galego que findou sentando no banço

Alberto Menezes disse ao reporter Roberto Silva que continua firme com seu trabalho no Confiança.

TREINAMENTOS—*passados todos esses acontecimentos*, o Confiança retorna aos treinamentos no dia de hoje, visando o clássico da domingo contra o Sergipe, Treino físico na parte da manhã, na praia de Atalaia foi o que programou Enaldo Rodrigues supervisor do Confiança que também responde pelo Departamento Físico do TIMÃO. Na parte da tarde os jogadores estaram liberados, para amanhã, Alberto Menezes comandar o primeiro ro coletivo no Estádio SAbino Ribeiro.

Hoje, o veci presidente de futebol Aerton Silva espera que chegue as documentação da CBD, dando condição de jogo aos atletas Paulo Gomes, Belo e Niceas. Até a pr próxima sexta feira deverá chegar a documentação do cencentroavante Touro.

Rodada de amanhã do Sergipão poderá ser adiada

O televisamento direto do jogo Guarani e Vasco da Gama válido pelas finais da Copa Brasil, amanhã no Estádio Brinco de Ouro da Princeza, pela sua TV Atalaia, Canal 8, poderá adiar mais uma rodada do Campeonato Sergipano de 1978. Ontem, à noite, o presidente da FSF consultado sobre o assunto disse ao Jornal da Cidade que a decisão será dos clubes.

Se os dirigentes dos quatro clubes que vão participar da rodada dupla *desta quarta-feira aceitarem o adiamento dos jogos* para a próxima quinta-feira, a Federação não colocará nenhum obstáculo para que o jogo entre Guarani e Vasco da Gama possa ser televisado direto para o Estado de Sergipe (Gurt Vieira).

Olímpico x Santa Cruz e Sergipe x Propriá, são os jogos marcados pela tabela do Campeonato Sergipano para esta quarta-feira à noite no Batistão, que poderão ser adiados para o dia seguinte. Caso os clubes não concordem com a transferência, a rodada dupla será mantida para a data que marca a tabela.

SÚMULAS

Ao retornar do Rio de Janeiro, onde esteve a serviço da empresa que trabalha, Curt Vieira reassumiu o cargo de presidente da FSF, que estava sendo ocupado interinamente pelo diretor do Departamento Administrativo - Jorge Américo. Curt Vieira tomou uma decisão ontem mesmo ao reassumir o cargo de presidente: *Quer as súmulas dos jogos* que estão sendo disputados pelo Campeonato Sergipano, 24 horas após, ou seja, na noite do dia seguinte os juizes têm de entregar a súmula de ca da jogo no protocolo da entidade.

A respeito das reclamações que foram feitas pelos dirigentes de alguns clubes, quanto ao fraco nível de arbitragem nos jogos do Campeonato, o presidente da Federação disse que vai conversar com o diretor do Departamento de Árbitros para saber o que está acontecendo.

Reinaldo será examinadc

NOVA IORQUE, (AP–JC)-- O atacante Reinaldo, do Atletico Mineiro, chegou ante-ontem, a esta cidade e fez ontem seu primeiro passeio pelo centro e na quarta-feira fará sua primeira consulta com o medico James Nicholson, no Hospital Lennox Hill, para saber do real estado de seu joelho esquerdo, com problemas desde o final da Copa do Mundo na Argentina.

O atacante, que chegou a ser cotado como um dos jogadores mais talentosos do atual futebol brasileiro, não conseguiu jogar bem na copa e suas más atuações foram atribuidas ao precário estado de seu joelho. Após seu regresso a Belo Horizonte, a diretoria do Atlético resolveu envia-lo ao medico James Nicholson que já tratou outros jogadores que apresentaram problemas semelhante.

Reinaldo, de 21 anos, está alojado no Hotel Hilton em companhia de sua Mãe, dona Maria Coeli e do medico do Atletico, Neilor Lasmar, e disse que é a primeira vez que vem a Nova Iorque e que antes de se submeter ao tratamento "pretendo conhecer a cidade".

O medico James Nicholson, que havia marcado a primeira consulta para hoje, adiou o encontro com o jogador por não ter chegado ainda a Nova Iorque, de ferias numa cidade próxima.

Voô "maluco" adia jogo do Inter

RECIFE, (AJB) — A *delegação do Internacional* não póde viajar ontem para São Paulo por falta de vagas nos aviões, e viajará hoje à tarde "num vôo maluco" como disse o treinador Claudio Duarte, pois, fará escala em Maceio, Aracaju, Salvador, Rio de Janeiro e finalmente, São Paulo.

Por causa disso, o jogo com Palmeiras, que estava previsto para quarta-feira, foi adiado para quinta, já que o time Gaucho não aceitou jogar na data anteriormente prevista porque os atletas não estariam em condições fisicas, uma vez que a viagem será bastante cansativa.

O treinador Cláudio Duarte continua afirmando que o Internacional "está correndo por fora, caracterizando-se como autêntica "zebra", pois os favoritos são Vasco, Palmeiras e Guarani".

A partida contra o Santa Cruz - afirmou o treinador - foi bastante dificil, mas felizmente conseguimos nos classificar vencendo. Estamos otimistas para o jogo com o Palmeiras, embora ele seja o favorito.

Os jogadores Gauchos aproveitaram a folga forçada em Recife para um banho de Mar que tomou a tarde toda. De volta ao Hotel lamentavam o problema das passagens. O treinador Cláudio Duarte frisou que "o Internacinal não aceitaria, em hipótese alguma, jogar quarta-feira, pois a CBD é que é culpada de não haver lugar nos aviões. Por isso o jogo já foi adiado.

João Saldanha

Bobos, tolos e trouxas

RIO, (AJB) — O presidente da Federação Gaucha é candidato e não foi ao jogo. Estava em campanha pelo interior do Estado. O presidente da Federção Carioca vai ser candidato e tambem não foi ao jogo. O presidente da CBD é presidente de partido. Claro que não há mal nisso. Mas há mal que no momento crucial do longo e deficitario campeonato na hora dos bons jogos de verdade e do ressarcimento de algum dinheiro pelos ainda participantes, que desaparecem e deixem tudo no vai-da-valsa; na base da permissividade ; do vale-tudo.

O pior é que se há os que se omitem para não desagradar ao eleitorado, a parecem outros que se fingem de ferozes, com capangas e tudo, fazendo onda e aculando os jogadores uns contra os outros, para , exatamente agradar ao eleitorado feroz. E os jogos se realizam em ambiente de guerra, de garrafadas e agressões de todos os tipos, regidos e garantidos por esta gente.

Dois grupos de tolos se destacam nitidamente neste particular: O primeiro e mais importante, o dos jogadores. Estão se arrebentando do em campo. Somente na turma do Gremio e Vasco tivemos, em dois jogos, Zé Mario, Ancheta, Tadeu, Abel e mais os de pequenas contusões como Renato Sá, Ladinho, Guina, Helinho e um um ou outro mais com problemas do dia seguinte. Trouxas é o que são. Que os gladiadores se matassem para um um Cesar qulquer, lá em cima na Tribuna do Coliseu, era bárbaro mas dá para entender. Ou se tratava de um escravo na tentativa de liberdade ou sobrevivência, ou de um mercenário, que só entrava na boa para dar uma ca cetada num cristão magrinho e faminto. O outro grupo é o de torcedores, alguns gostam de apanhar. Mas os torcedores são quase fanaticos e, ai, é dificil a analise.

Mas os jogadores profissionais de futebol, entraram na onda demagogica-eleitoreira; francamente, estão bancan cando os troxas, dando espetaculo de circo romano e se inutilizamdo mutuamente. E o pior é que, pela experiência de outros que ficaram inutilizados, sabem o futuro triste que lhes está reservado. Uma lesão incuravel, a artrose que aleija e inutiliza até para o trabalho de escritório, a falta de dinheiro por não terem segurança de aposentadoria e ficam como idiotas a dar pontapés uns nos outros para ganhar um bicho ou agradar o candidato sorridente que nunca mais vai aparecer?

Bobos, tolos, e trouxas.

Torcida pernambucana sofre decepção

RECIFE, (AJB–JC) — A capital pernambucana amanheceu ontem com um grande vazio, e embora ninguém comentasse, todos sabiam o porque: a frustração com as derrotas do Santa Cruz e Esporte e consequente eliminação do Campeonato Nacional, acabando o sonho que mais uma vez não se realiza por falta de experiência dos clubes locais.

O clima reinante ontem demonstra bem o que se passa em cada torcedor que foi entusiasmado ao Arruda e depois de presenciar um primeiro tempo soberbo e viver a sensação de chegar a reta final, viu a vitória escapar em 45 minutos de futebol totalmente inoperante.

Apesar do Esporte ter conseguido chegar a onde chegou, ninguém acreditava que sua campanha fosse adiante, pois cairia mais cedo ou mais tarde. No entanto, com o Santa Cruz acontecia o contrário. Todos esperavam muito dele e sua participação durante o Campeonato Brasileiro dava o direito ao torcedor de esperar algo bem maior e melhor.

Mas, o que se viu ante-ontem no Arruda foi de frustrar por muito tempo os aficcionados do futebol. O Santa Cruz mostrou no primeiro tempo tudo o que sabia e porque estava colocado entre as melhores equipes do país. Porem, na etapa final, sua apresentação foi como se nada mais tivesse a dar. A vitória que parecia certa, ficou para outra ocasião.