Cardoso, marido de Petrucia, pode ser solto esta semana Pág. 4

JORNAL da cidade

ARACAJU (SE), 23 DE AGOSTO DE 1978 — ANO — No. 1770 — CR$ 4,00

QUARTA-FEIRA

Laudo não fica no mesmo palanque de Maluf Pág. 2

TIROTEIO NO PALÁCIO

MANÁGUA, (AP) — Um intenso tiroteio ocorreu a uma hora da tarde, no Palácio Nacional, enquanto estava reunida a Câmara dos Deputados. Até o momento, não se sabe exatamente o que aconteceu.

Versões extra-oficiais indicam que cerca de 20 jovens, trajando uniformes militares, penetraram no Palácio Nacional fortemente armados e começaram a disparar. Testemunhas que conseguiram escapar do tiroteio disseram que os jovens fardados se dividiram em grupos e começaram a disparar. Poucos minutos depois chegou um forte contingente militar, que tratou de repelir o ataque dos desconhecidos.

Funcionários da Cruz Vermelha de Manágua disseram que haviam recolhido vários feridos, mas não souberam dizer quantos. O Palácio Presidencial foi cercado pelas tropas do Exército, não se permitindo a circulação de pessoas estranhas em várias quadras das proximidades da sede do Governo.

Por sua vez, o coronel Aquilles Aranda Escobar, chefe de Relações Públicas da Guarda Nacional disse que " neste momento a alta oficialidade está reunida para se inteirar do que realmente estava acontecendo no Palácio Presidencial".

No Palácio do Governo estão situados, alem das Câmaras de Deputados e de Senadores, o Ministério da Fazenda e Crédito Público e o Ministério do Interior. O Ministro da Fazenda é o General Samuel, Genie, Ministro do Interior é o engenheiro Antônio Mora Rostran. Até agora não se sabe se esses altos funcionários estavam no Palácio Presidencial na hora do tiroteio.

A Câmara dos Deputados se encontrava reunida em sessão plenária, quando começou o tiroteio. O coronel Aranda, chefe de Relações Públicas da Guarda Nacional, disse que não sabia se os atacantes pertenciam a alguma organização Clandestina, já que, até agora não se tem uma informação completa do que se passa.

JACQUELINE

Nova Iorque, (AP) — Robert Kennedy ficou " sem fala" quando soube que sua cunhada Jacqueline pretendia casar-se com o multimilionário Armador grego-argentino Aristoteles Onassis e pediu a viúva do seu irmão que não anunciasse o casamento até a realização da convenção do partido democrata, em 1968.

A informação é dada pela revista feminina "Ladies Home Jornal" que publica uma condensação do livro "Jackie Oh ", de Kitty Kelley. Acrescenta que Jacqueline Kennedy aceitou o pedido, afirmando: " sei que é isso que o embaixador (seu sogro, Joseph P. Kennedy) quer que eu faça".

ARABES

São Paulo — (AJB) — O presidente da federação de entidades Arabes Brasileiras, sr. Rezkallah Tuma, disse ontem que " estão sendo demoradas as negociações entre o Brasil e a Líbia para troca de 1 bilhão de dolares em petróleo por mercadorias. Na verdade, os empresarios brasileiros não assimilaram ainda que produtos mais interessam aos Arabes".

Anunciou que " o Banco Árabe de Desenvolvimento para a America Latina tem entre projetos aprovados e em aprovação investimentos de 5 bilhões de dolares (Cr$ 100 bilhões), o que mostra o interesse dos Paises Árabes em aplicar nos Paises Latino Americanos".

Posse na DPF

O Sr. Carlos Augusto Machado Lima é o novo dirigente da Policia Federal em Sergipe. Ele assumiu ontem em ato simples que foi presidido pelo general Moacir Coelho, chefe do Departamento de Policia Federal.

O Sr. Paulo Espírito Santo, que dirigia a Policia Federal em Sergipe foi transferido para outro posto no Espírito Santo.

A oposição e as reformas

Pág. 3

Eraldo assume

Eraldo Aragão, ex-superintendente do IPES é o novo Secretário de Segurança. Ele assumiu ontem pela manhã o cargo que estava sendo acupado interinamente pelo coronel Antônio Bendochi, comandante da Polícia Militar. O coronel Bendochi, não podia continuar exercendo a Secretaria de Segurança por ser militar do Exército da ativa.

O advogado Aragão é o terceiro Secretário de Segurança que assume no Governo José Leite. O primeiro foi o advogado Adroaldo Campos que se desincompatibilizou para concorrer a uma cadeira de deputado federal. A posse de Eraldo foi realizada ontem pela manhã na Secretaria de Segurança. Leia JC opinião, 3o.pág.

Foi espancado por três

Compareceu à redação do JC, o sr. José Batista do Nascimento, contra-mestre da firma Sabino Ribeiro, afirmando que foi barbaramente espancado por três pessoas, na noite da última quarta-feira, nas imediações do Distrito Industrial de Aracaju. Ele disse que já prestou queixa, acompanhado de advogado, na Primeira Delegacia Metropolitana e o próprio acusado, ouvido nessa delegacia, confessou a agressão. Segundo as declarações da vítima, Antônio dos Santos, professor, residente à rua Guarapari, 32, Jardim Eldorado, Atalaia, por questões de ciúme, esquematizou e executou um plano de espancamento, com a ajuda de dois comparsas.

Ao meio dia da última quarta-feira, uma pessoa procurou o sr. José Batista, no canteiro de obras onde ele trabalha, sob a alegação de que precisava dos seus serviços profissionais.Desconfiado que a pessoa fora mandada por Antônio dos Santos, que estaria sondando quais os autores de rumores de casos amorosos, o mestre de obras aconselhou-o a ir acompanhado de dois companheiros. Percebendo a intenção, a pessoa desistiu, alegando falta de tempo.

Mas, às 19hs 30m, a mesma pessoa esteve na residência do contra-mestre, renovando o convite. O sr José Batista aceitou, e, no seu carro, sairam para ver o serviço. Nas imediações do Distrito Industrial, o carro do contra- mes foi abalroado por outro veículo, do qual sairam outros dois, um dos quais era o sr. Antônio dos Santos. Armados de revólver e facão, os três começaram o espancamento, sem muita conversa, somente com ameaças de morte. Em seguida, no carro do agressor, o contra-mestre foi levado para o fim da av. Contorno, nas imediações da construção da nova Estação Rodoviária e ali intesificaram os espancamentos, chegando a da um tiro, quando o contra contra-mestre guiu correr. Depois do tiro, os agressores foram embora, certamento pensando que tinham atingido o contra- mestre. Todo ensanguentado, José Batista conseguiu uma carona de um casal de namorados até o seu carro e de lá foi á 1o. Delegacia

Manifesto de agradecimento

AO DR. GERALDO SOARES BARRETO

As cooperativas Agrícolas do Estado de Sergipe, reconhecidas pelo profícuo trabalho desenvolvido pelo Doutor Geraldo Soares Barreto, Superintendente da SUDAP, em benefício do sistema Cooperativista Sergipano, através reunião Ordinária do Conselho de Administração da Central das Cooperativas de Sergipe Ltda. realizada em 17/08/78, profundamente agradecem à sua pessoa.

Aracaju(Se), 21 de agosto de 1978.

José Xavier de Menezes(Central das Cooperativas), José Vieira Filho(Cooperativa de Esperança), Francisco Duda da Silva(Cooperativa de Camurupim), José Raimundo Menezes(Cooperativa do Agreste), Antônio Nogueira Lima(Cooperativa de Simão Dias),Raul Pereira(Cooperativa do Treze), José Moraes do Nascimento (Cooperativa de N.S. da Glória) e José Ezequiel dos Santos (Cooperativa de Estancia).

Patrocinada pela TV-Sergipe e Rede Globo de Televisão foi aberta ontem à noite na biblioteca Epifanio Doria uma mostra intinerante de artistas baianos. O acontecimento artístico contou com a presença do governador José Leite, várias outras autoridades, e grande público. O superintendente da TV-Sergipe Mozart Santos, reune hoje no local da mostra artistas sergipanos para acertar a participação deles numa mostra intinerante semelhante a que está sendo apresentada em Sergipe e que, segundo Mozart, já foi vista em todo o país por aproximadamente cento e oitenta mil pessoas.

Coluna do Castello

Os velhos preconceitos

BRASILIA, (AJB) —Toda vez que um chefe militar se manifesta publicamente sobre assuntos de natureza politica ele está se despindo das imunidades profissionais e oferecendo suas ideias ao debate geral. Esse o caso do comandante do I Exercito, General José Pinto de Araujo Rabelo ao criticar em descurso os que "hoje apelam para fins eleitoreiros apenas para que a revolução já não se faça mais sentir". O General se estende nos seus conceitos e afirma que em 1963 e 1964 o que estava em causa era mais a segurança individual do cidadão, do trabalhador que ia ao trabalho na incerteza de encontrar transporte para voltar, do que a segurança nacional, " que tanto hoje é explorada como uma camisa de força ao cidadão".

Vamos por partes. Inicialmente, não estão em discussão os fundamentos do movimento de março de 1964, cuja validade histórica parece de tal maneira reconhecida que a oposição disputa hoje o Governo tendo como candidato um chefe militar que, depois da revolução, passou de coronel a general de Exército, integrando por alguns anos, em pleno período dito revolucionário, o alto comando. O companheiro de chapa do General Euler Bentes pode ser o senador Paulo Brossard, participante civil do movimento de 1964, e secretário de Estado do Governo dito revolucionário do Rio Grande do Sul. Enquanto isso a Arena tem como presidente e como candidato a vice presidente da Republica dois deputados que votaram ostensivamente contra a concessão de licença para processar o ex-deputado Marcio Moreira Alves, situando-se portanto em posição hostil ao ato 5.

A distensão politica, isto é, o esforço para que "a revolução já não se faça mais sentir", é item importante da estrategia do Governo do General Ernesto Geisel. Hoje os candidatos à sucessão, ambos militares de origem revolucionária, disputam a prioridade na devolução do país ao sistema democrático do Governo. O General João Batista de Figueiredo, agora mesmo em São Paulo, atacou o seu opositor por prometer a democracia para daqui a tres anos, afirmando que ele a promete para depois de amanhã. E isso no desenvolvimento de uma campanha eleitoral, na qual se procuram votos não propriamente para os candidatos ao governo mas para senadores e deputados que irão dar suporte ao futuro presidente e assegurar o trânsito do processo revolucionário, anomalo e excepcional, para o processo democratico, normal e consentâneo com as aspirações nacionais, pelo menos na medida em que tenham credibilidade de os generais Geisel, Figueiredo e Euler Bentes. Essa transição ou essa evolução não importa em negar a autenticidade do movimento de 1964 mas sim em dizer que cessaram as razões que, em nome da segurança nacional, levaram à intervenção militar e á suspensão dos direitos e garantias do cidadão.

Parece esquecer-se o General comandante do I Exército que a segurança do cidadão, nos tempos de inquietação registrados, decorria da insegurança geral das Instituições , logo da insegurança do Estado e da Nação. Não era propriamente a ameaça da falta de transporte o que preocupava os brasileiros mas sim o risco de que o congresso, simbolo das instituições livres, e o poder judiciário submergissem à efetivação da ameaça da implantação de uma ditadura no País. A segurança do Estado foi afirmada em seguida, embora crescentemente sobrecarregando a segurança do cidadão. Inverteram-se os termos do problema e o Estado sobrepos-se à Nação e aos seus membros, cuja segurança passou a ser ameaçada em nome do prestígio do leviata.

A ameaça de falta de transporte de certo modo, sobretudo depois do ato 5, foi substituida pela falta de segurança individual. O trabalhador que saia de casa pela manhã deixou de ter certeza de voltar ao lar não por falta de transporte mas pelo excesso de transporte policial distribuido pelos quatro cantos da sua cidade. A Nação não se esquece dos tormentosos dias em que a vida e a liberdade de cada um ficaram sujeitos a critérios de conceitos subjetivos de segurança e de lealdade para com a Nação enquanto se eliminavam as garantias que costumam cercar, nas Nação civilizadas, o bem estar, a tranquilidade e a incolumidade moral e física de felizmente, coube ao Governo de um militar, o General Ernesto Geisel, iniciar a eliminação dos processos de repressão que se agravaram sob a capa de defesa da revolução. Ainda persistem focos ou bolsões radicais, conforme denúncias que chegam quase que diariamente aos jornais. O Governo, todavia, já não é solidario com os abusos e os enfrenta na medida em que os apura embora ainda sem a completa eficácia que deve alcançar esse tipo de ação. O problema brasileiro hoje é conciliar a Segurança Nacional com a segurança do cidadão e os que lideram a Nação, neste momento, no Governo como na oposição, parecem convencidos de que a eleição é o caminho adequado para fazer cessar a revolução e implantar um sistema de segurança individual fundado na Lei e não no arbítrio. O General José Pinto Rabelo não encontrara dissonâncias maiores nas campanhas do General João Batista de Figueiredo e Euler Bentes Monteiro, a não ser quanto ao " TIMING" para término da operação que haverá de fazer cessar o processo revolucionário. Para tanto, faz-se necessário cessar velhos preconceitos.

CARLOS CASTELLO BRANCO

VENDO FIAT 147 L
ANO 1977

MODELO LUXO ÓTIMO ESTADO, BRANCO, BANCOS RECLINÁVEIS, URGENTE. TRATAR COM JAIME. TEL. 1213. PELO DIA OU 2875 À NOITE.

Djenal explica posição da Arena

O Deputado Djenal Tavares Queiroz disse ontem que ninguem de boa formação moral poderia sentir-se satisfeito com a situação que foi vivida pelo Deputado Jackson Barreto tendo de enfrentar os vexames naturais de um processo, e por isso, todos agora compreendiam o seu jubilo e de seus familiares pela absolvição. Acrescentou porém Djenal, que era injusto por parte do MDB, pretender criar um pretexto para condenar a ARENA, querendo julgar o partido e distorcer os fatos.

Djenal assegurou que a ARENA não teme nenhum candidato emedebista, mesmo porque, tem através de várias eleições contado sempre com a preferencia maciça do esclarecido eleitorado sergipano.

HERACLITO A FAVOR DA ANISTIA.

O Deputado Heraclito Rollemberg disse que na condição de parlamentar estadual preocupou-se sempre mais com os problemas específicos de Sergipe, não dando prioridade aos aspectos institucionais que hoje formam o primeiro plano dos debates da política brasileira. Afirmou que na condição de deputado estadual representando o povo de um Estado pobre, teria que preocupar-se com problemas mais imediatos, como os do funcionalismo público, a necessidade de industrialização de Sergipe e outros. Agora porém, disse, na condição de candidato ao Senado Federal a situação mudava e tinha de se posicionar sobre os temas que dominam o debate político. Por isso, ao lançar na convenção partidária a sua plataforma política, defendeu a anistia e o retorno pleno ao Estado de Direito.

Assegurou Heráclito, que, se eleito irá manter no Senado as posições que anunciou, contribuindo com os esforços agora realizados pelo Presidente Geisel para criar instituições democráticas e estáveis para o país. Por defender a anistia para os crimes políticos e a abertura, não poderia por conseguinte apoiar qualquer medida que significasse restrição ao direito de qualquer candidato. Por isso, aplaudia a decisão da ARENA retirando o pedido de impugnação contra a candidatura do deputado Jackson Barreto, reconhecendo que aquele parlamentar deve ter o direito de pleitear livremente do povo, o voto, pois democracia pressupõe liberdade e capacidade para que o povo possa julgar.

VALADARES DESTACA AÇÃO DA LBA

Assinalando a passagem do trigésimo sexto aniversário da Legião Brasileira de Assistência o deputado Antonio Valadares lembrou que aquela instituição foi criada em 1942 para assistir as familias dos pracinhas brasileiros que partiam para a guerra e que continuou na paz os seus serviços.

Valadares destacou a atuação da LBA em Sergipe particularmente agora quando executa um programa de registro civil a casamento gratuito para as populações de baixa renda. Lembrou então que solicitou ao Presidente da LBA Sr. Luiz Fernando da Silva Pinto a inclusão dos municipios de Poço Verde e Simão Dias, nos programas da entidade, tendo sido atendido e tendo para isso o apoio do dirigente regional Sr. Manoel Achiles Lima. Valadares fez elogios a atuação do dirigente nacional da LBA que disse ser um homem sensível e voltado para o aperfeiçoamento dos serviços da entidade que dirige. Em aparte o Deputado Luciano Prado Franco lembrou que todos os pedidos por ele formulados ao Sr. Luiz Fernando da Silva Pinto, relacionados sempre com os interesses do povo sergipano, foram prontamente atendidos, numa demonstração do espírito público e da vontade de servir do dirigente da LBA.

VOTO DE CONGRATULAÇÕES.

A Assembléia Legislativa aprovou ontem por unanimidade um voto de congratulações pela passagem do aniversário do educador Benedito Alves de Oliveira, diretor do Colégio Jackson de Figueiredo.

O autor do requerimento, o Deputado Luciano Prado, destacou o grande trabalho em favor da educação realizado em Sergipe pelo Professor Benedito Alves de Oliveira, a quem várias gerações de sergipanos reconheciam como um mestre devotado e preocupado em orientar todos pelos principios de moral e da Justiça Luciano Prado ao congratular-se com o Professor Benedito, levou também congratulações à sua esposa Professora Judite Oliveira

Em nome da ARENA falou também o Deputado Djenal Tavares Queiroz e em nome de MDB , o Deputado Leopoldo Souza.

Celso: vitória de Euler será contra revolução

"A vitoria de General Euler Bentes nas eleições indiretas para a Presidência da República, significam uma contra revolução". Afirmou ontem o ex-governador de Sergipe e atual Deputado Federal, Celso de Carvalho, ao prever que nenhum arenista na convenção terá a coragem de votar contra o General Figueiredo.

O voto oral - explicou-num sistema revolucionário deixa qualquer convencional numa situação de inibição principalmente por saber se votando num candidato contrário estará correndo o risco de ter traido o seu Partido. O voto sendo secreto cada cidadão tem condições de pensar.

Para o ex-governador sergipano, a candidatura do General Euler Bentes é legítima desde que aprovada no convenção do Partido, porém, não acredita na sua vitória contra o General Figueiredo diante a condição existente da fidelidade partidária.

O ATRITO

Sobre o atrito que teria ocorrido entre ele e o General João Baptista Figueiredo, o Deputado Celso Carvalho apenas disse: "nada a declarar".

Segundo noticiaram jornais de Brasília o Deputado Celso Carvalho teria tido um desentendimento durante um encontro com o General Figueiredo, quando este irritado teria dito que não queria mais o voto de Celso.

Laudo não fica no mesmo palanque de Maluf

SÃO PAULO, (AJB)- "Não consegui a anulação da convenção e só me restou acatar a decisão da justiça. Mas isso não é conformismo, se não posso me conformar, não há razão para me congratular e conviver com pseudo-vencedores", afirmou o ex-governador Laudo Natel, na ala oficial do Aeroporto de Congonhas, enquanto aguardava a chegada do General João Baptista Figueiredo.

Sem mencionar o nome do Sr. Paulo Maluf, o ex-governador observou que "ficar no mesmo palanque seria a negação de tudo o que tenho pregado". O Sr, Natel disse também que "não me conformei com certos métodos usados antes da convenção. Quais são os metodos? isto é de dominio publico, não vou repetir quais são eles".

O Sr. Laudo Natel desmentiu que tenha sido convidado para ocupar a chefia da casa civil do futuro Governo do General Figueiredo. "Jamais conversamos sobre este assunto", frisou ele.

Sobre sua participação na campanha arenista explicou que vai ajudar apenas seus amigos da Arena e "meu amigo General João Baptista Figueiredo". Acrescentou que prosseguirá suas andanças pelo interior paulista.

Para ele o resultado dos votos a Arena será o resultado dos esforços das diversas alas do partido. No saguão do Aeroporto, seus assessores diretos- entre eles os srs Henry Aidar e Miguel Colasuonno – procuravam afasta –lo , com delicadeza, da imprensa. O Sr. Natel, muito tranquilo, salientou: "com esta declaração, defino de uma vez minha situação e vamos ficar por aqui".

COLABORE COM O

SAME

ELE NECESSITA DE VOCÊ

OPINIÃO

CONFIDENCIAL

AS ELEIÇÕES EM 1980

Em 1980, segundo o calendário eleitoral serão realizadas eleições para vereadores e prefeitos. É possível então que já existam novos partidos e não mais pesem restrições sobre os que tiveram seus direitos políticos suspensos pelo AI – 5, que também deverá, segundo as melhores previsões de abertura política, ter entrado em desuso.

Se essas previsões se confirmarem, Aracaju poderá viver uma movimentadíssima eleição de vereadores. Nomes de destaque na vida política sergipana que foram postos em compulsória inatividade por força do AI-5, voltarão ao cenário político eleitoral talvez, testando as possibilidades numa eleição à Câmara Municipal de Aracaju.

Na entrevista que concedeu a Veja da última semana o ex-Governador Seixas Doria admitiu que, suspensa a legislação que o impede de ser candidato, poderá reiniciar sua vida pública sendo candidato a vereador.

PLANTAR TOMATES

Com financiamento quase assegurado por parte do Banco Mundial a EMATER juntamente com a CODEVASF poderão iniciar na região do São Francisco um projeto piloto para plantio de cincoenta hectares de tomate com sistema de irrigação. Trata-se de uma experiencia para testar a *viabilização do plantio do* tomate, matéria prima que está sendo importada por uma industria de sucos instalada em Estancia.

UMA NOVA REUNIÃO

Há um movimento entre agronomos visando convocar uma nova reunião da associação de classe que na última semana resolveu transformar o atual superintendente da SUDAP, engenheiro agronomo e por conseguinte colega, em persona non grata, numa atitude inusitada que está aliás provocando uma reação em cadeia de reações negativas.

Consideram os agronomos que pretendem convocar a nova reunião, que a classe envolvida em problemas menores está sofrendo um visível desgaste. Lembram inclusive que tais forma de procedimento criaram casos anteriores para a classe, tendo a associação dos agronomos adotado uma posição mais ou menos idêntica contra o ex-superintendente Edmilson Almeida Machado.

VIDRAÇAS E PEDRAS

Frase do governador de São Paulo: " Manejar o estilingue para lançar pedras e quebrar, é fácil, o difícil é construir vidraças".

POLITICA E ESTUDANTES

O Ministerio da Educação proporá ao presidente Ernesto Geisel que se devolva aos diretorios a atribuição de representar os estudantes, que se eliminem da legislação universitaria as referencias à ação politica e que se admita a pluralidade de orgãos estudantis para efeito de representação. Essas são as conclusões de estudos que o Ministerio vinha fazendo e que deverão ser expostas pelo Ministro Euro Brandão ao presidente ainda este mes.

Ao mesmo tempo, o Ministerio reafirmará sua posição favoravel a revogação do decreto - Lei 477. Todos esses pontos de vista já foram debatidos, embora superficialmente, com o Senador Petronio Portella e com o proprio Presidente da República.

J.C. OPINIÃO

Novo Secretário na SSP

Uma das mais complexas e discutidas secretarias tem novo titular.

Trata-se da Secretaria de Segurança Pública, que após o afastamento do bacharel Adroaldo Campos Filho, que resolveu disputar uma cadeira na Câmara Federal, foi ocupada interinamente, pelo coronel Antônio Bendochi, que á frente da mesma, apesar do pouco tempo de administração, apresentou um desempenho elogiável. Mas, por força da sua situação de militar da ativa do Exército Brasileiro, não pode continuar por mais tempo na SSP.

Registre-se que o desempenho elogiável do coronel Bendochi, comandante da PM, relaciona-se principalmente com a vontade expressa de tomar medidas de moralização dos quadors da SSP, cujo pessoal conta com varios elementos despreparados dentro da situação geral oferecida por um órgão ainda ievado de vícios e comportamentos errados do passado. Mas, por ser uma administração passageira, as ações moralizadoras não puderam ser concluidas e se desdobrarem nas consequências necessárias.

Então, o que se espera do novo Secretário da Secretaria de Segurança Pública, alias, um homem já testado em outro setor público — O IPES — é que comece a envidar esforços no sentido de situar o setor que agora vai chefiar dentro de um comportamento mais civilizado, mais eficiente e dinâmico e que ofereça resultados mais práticos.

Que o novo Secretário aceite democraticamente as críticas que porventura forem encaminhadas pela imprensa, que, ao invés de preocupar pessoalmente devem servir de ajuda, inclusive de estabelecer um bom relacionamento com o meio jornalístico, todos trabalhando em benefício da tranquilidade e segurança da comunidade.

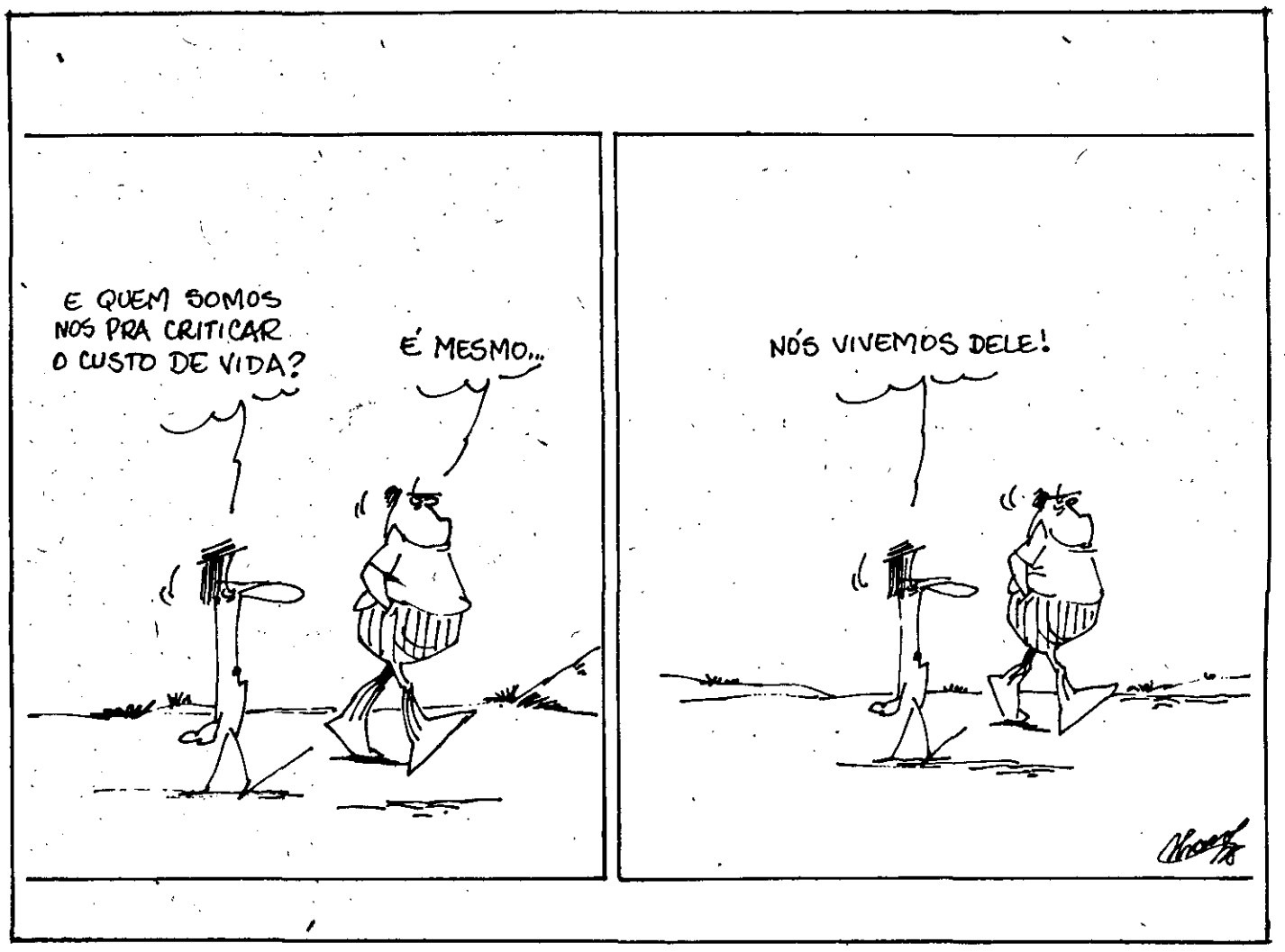

ANÁLISE POLÍTICA

A oposição e as reformas

Pela segunda vez nos ultimos sete dias o lider do MDB, deputado Tancredo Neves, não conseguiu ontem "quorum" suficiente na bancada para fixar posição diante da emenda Montoro e do projeto de reformas politicas do Governo. Na primeira vez compareceram cerca de 50 deputados, mas na reunião de ontem estavam presentes menos de 20 emedebistas.

Coube ao ex-lider Freitas Nobre pedir a suspensão da reunião pela evidente falta de numero. O sr. Tancredo Neves acolheu sugestão do deputado paulista, de convocar oportunamente reunião especial da bancada, depois de conhecido o parecer do relator na comissão mista que estuda as reformas, senador José Sarney (Arena-MA).De acordo com o ponto de vista do relator, o ex-lider propôs que a bancada apoiasse as emendas dos representantes do MDB na comissão mista.

Durante a reunião foi levantada questão de ordem relacionada com a emenda Montoro — chamada pelo deputado amazonense Antunes de Oliveira de emenda Monte de Ouro. Explicou o lider Tancredo Neves que há realmente duvida se a bancada tem competencia para fechar a questão, no sentido de estabelecer sanções previstas na constituição, por infidelidade partidária perda do mandato.

Observou que qualquer decisão teria de ser formalizada, com pedido de registro na Justiça Eleitoral. Mas para isso é preciso ter numero legal.

O sr. Tancredo Neves acha que melhor seria a direção do MDB, um colegiador menor, decidir a questão. A bancada faria a reunião na véspera da votação da emenda Montoro no plenário, para fixar seu comportamento. Em nivel de liderança, já decidimos fechar a questão a favor da emenda constitucional do Senador Franco Montoro — disse ele.

No que diz respeito ao projeto das reformas, o sr. Freitas Nobre acha mais conveniente o partido aguardar o parecer do relator José Sarney, mesmo não acreditando que o Senador arenista possa acolher as emendas da oposição.

O lider Tancredo Neves aceitou a sugestão, observando que os representantes do MDB na comissão mista oportunamente iriam orientar o partido. Haverá tambem entendimentos com o lider no Senado, Sr. Paulo Brossard, sobre a materia.

EDITAL DE TOMADA DE PREÇOS No. 10/78.

A Comissão de Licitação da Secretaria da Saude Pública do Estado de Sergipe, comunica aos interessados que até o dia 01 de setembro de 1978, às 10:00 horas, no Edifício Palácio Serigy, 2o. andar, situado à Praça General Valadão, 32, nesta Capital, serão recebidas as propostas relativas à Tomada de Preços No. 10/78, referente a aquisição de materiais hospitalares.

O Edital completo e demais informações poderão ser obtidos no endereço acima.

Aracaju, 22 de agosto de 1978

Dr. José Erílio Feitosa Conceição
Diretor do Serviço de Administração Geral e
Presidente da Comissão de Licitação.

Cardoso, marido de Petrucia, pode ser solto esta semana

Por falta de provas, é provavel que ainda esta semana, acusado de matar a própria mulher, Maria Petrucia , com dois tiros de revolver no ouvido enquanto ela dormia, seja libertado através de ato liberatório da Justiça.

A morte de Maria Petrucia que revoltou toda a opinião pública, justamente pelo barbarismo e frieza, continua envolta em mistérios principalmente agora, com as declarações do Promotor Público Laurindo Campos pedindo a libertação do principal acusado porque no processo não existe nenhum indício de culpa formada. A argumentação do ponto de vista do Promotor é lógica uma vez que se simplesmente absolve o indiciado, então não tem sendido que o mesmo continue preso na Penitenciaria do Estado.

No entanto, a opinião pública está voltada desde o pronunciamento do Promotor Laurindo Campos, para a Primeira Delegacia, órgão iniciador das primeiras investigações e da conclusão do inquerito que responsabilizou como acusado o marido de Petrucia, José Cardoso da Silva.

As informações preliminares dão conta de que o crime aconteceu na madrugada do dia quatro de abril, tendo como cenário, a casa de número 700, à rua Zaqueu Brandão. A vítima, Maria Petrucia Cardoso Melo dormia na ocasião quando foi atingida por dois tiros de revolver "taurus" na altura do ouvido, tendo morte instantânea. Dormia ao seu lado José Cardoso da Silva, ex-funcionário da Petrobrás.

Pela manhã, a noticia tinha se espalhado pela cidade. Em todos os bairros o comentário era um só: a morte de Petrucia que dormiu sem saber que jamais acordaria. Muita gente falou em crime premeditado, justamente pelas primeiras alegações do marido que desde o primeiro momento em que foi interrogado dizia que o crime tinha sido obra de ladrão, cuja identidade ele desconhecia.

Nos bairros as informações sobre José Cardoso da Silva se espalhavam em comentários satíricos. Na época se falava de que "ele muito vivo" arrumou uma maneira de matar a mulher para morar com uma outra mais bonita e mais jovem. Outros falavam de que a Policia não fosse na "onda do conto do ladrão" porque em briga de marido e mulher ladrão não bota a mão. O fato é certo: se José Cardoso da Silva matou de certeza a propria mulher, ele premeditou direitinho todo crime. É frio e sangnário e também um covarde. Há quem diga que um homem que planeja a morte da mulher e o faz com tanta harmonia, não merece a compaixão da sociedade. A morte de Petrucia assume uma dimensão maior segundo observou um advogado, que pediu para não ser identificado, porque a vítima foi morta sem exprimir um gesto de defesa. "Morreu sem ao menos encarar face a face o homem que covardemente lhe tiraria a vida, que aproveitando-se do sono da inocente cometeu atrocidade. Um homem que mata a própria mulher nesta circunstancias. . . é o fim".

Por incrível que pareça, os comentários de rua estão revestidos de maior lucidez, do que os levantamentos obtidos nas investigações da Primeira Delegacia . Ontem mesmo, um senhor de meia idade, parou um nosso reporter no calçadão da rua de João Pessoa e travou-se o seguinte diálogo:

Homem – Moço, voce é do Jornal da Cidade?

Repórter – Sou sim, alguma coisa?

Homem – Eu queria lhe falar sobre o caso de Petrucia

Repórter – O senhor tem alguma novidade sobre o caso.

Homem – Não . Novidade eu não tenho. Estou acompanhando o caso pelos Jornais

Reporter – Mas é sobre o caso Petrucia que o Senhor quer falar não é?

Homem – É isso mesmo. Veja só: o Marido de Petrucia, José Cardoso Silva continua dizendo que é inocente. Até ai tudo bem. Agora observe. Cardoso diz ainda que estava dormindo e se acordou devido o barulho advindo do disparo do revolver. Neste momento ele ouviu um tiro, o primeiro. Ainda sonolento, ouviu o segundo. Ainda seguindo a declaração, Cardoso disse que levantou-se e ouviu o barulho de um carro arrancando. Disse também na Policia que o assassino era um ladrão. Não foi assim?

Cardoso - Sou inocente o criminoso é o ladrão que eu não conheço.

Petrucia - Dormiu e não mais acordou: dois tiros à queima roupa lhe tiraram a vida.

Reporter – O senhor está dizendo.

Homem - Preste atenção. Se foi mesmo o ladrão, porque o marginal não matou Cardoso em vez de Petrucia?

Reporter - Na certa o ladrão teve medo.

Homem- Como o ladrão poderia ter medo de Cardoso se este, estava dormindo, assim como Petrucia. E porque o ladrão não teve medo de entrar na Casa? É só uma hipótese, mas lhe digo uma coisa se eu fosse um ladrão eu uma vez dentro da casa eliminaria logo o homem pra que tudo ficasse mais facil. O impecilho do ladrão não seria a mulher, nesse caso, seria o Cardoso que por sinal é forte e novo. E tem mais, qual a necessidade do ladrão em matar? Voce pode dizer que foi porque Petrucia se acordou. É provável não é?

Reporter - é possivel

Homem - Eu não lhe asseguro porque não estava lá, mas na minha opinião de leitor digo que Petrucia não chegou a se acordar. Uma mulher que se acorda com um ladrão no quarto a tendencia é pular, gritar, sai correndo. O estindo de defesa fala mais alto nesse caso. Porém nada disso aconteceu, a Polícia encontrou Petrucia morta no leito em que dormia e a fisionomia não estava transtornada. Isso quer dizer que ela morreu dormindo, sem ver o pavor.

Reforçando ainda a hipótese, como o ladrão poderia acertar dois tiros à queima roupa no ouvido com a vítima olhando pra ele, gritando, ou mesmo pulando da cama? Não é dificil?

Repórter-Nessas circunstâncias citadas é praticamente impossivel. Mas e o carro?

Homem - Eu já pensei muito nesse carro e só o vejo como "figura decorativa". Pense você também sobre o carro.

Repórter - E se o ladrão estava utilizando um carro?

Homem - Nesse caso porque a Polícia não fêz um levantamento dos ladrões que possuem carros em Aracaju e na epoca, porque não foram levantados os carros roubados? O ladrão bem que poderia ter utilizado um carro roubado se não tivesse um próprio não é? Mas não pense no carro, pense no argumento decorativo sobre o carro.

Repórter - Vamos tomar um cafezinho e falar mais sobre o caso.

Homem - Agradeço, vou agora mesmo comprar um presente pra minha mulher. Hoje é o aniversário dela. Sabe como é né? Até logo.

Pelo Código Penal, ninguem pode ser julgado duas vezes pelo mesmo crime. Sendo assim, se José Cardoso for libertado ainda esta semana, através de decisão do Juiz Lauro Pacheco, atendo solicitação da promotoria, o principal acusado mesmo que seja posteriormente apontado como autor do crime, não subirá ao Tribunal para ser condenado.

Após a sua libertação, o processo retornará para a Primeira Delegacia, pois como houve um crime, a justiça promove toda a assistência ao organismo policial para que o criminoso seja preso e condenado. Neste caso em particular, o processo retornará a Primeira Delegacia a fim de que seja reaberto até que se conclua com a prisão do verdadeiro culpado.

Mas enquanto não sai a decisão do Juiz, o Primeiro Delegado bem que poderia solicitar do juiz vistas do processo com o objetivo de atualizar-se com as informações e documentações, procedendo a novas investigações, reparando os êrros, reforçando os acertos numa maneira de argilizar o mecanismo para uma conclusão definitiva. Só então o Juiz Lauro Pacheco daria a decisão final, com um fecho, encerrando o caso que abalou a apinião pública .

Dr. Lauro Pacheco - É possivel que ainda esta semana o Juiz assine o ato liberatório, tirando Cardoso da Penitenciária.

Dr. Laurindo Campos - "Requero absolvição sumária do acusado por não haver nenhuna prova, nem indício que o incrimine como autor".

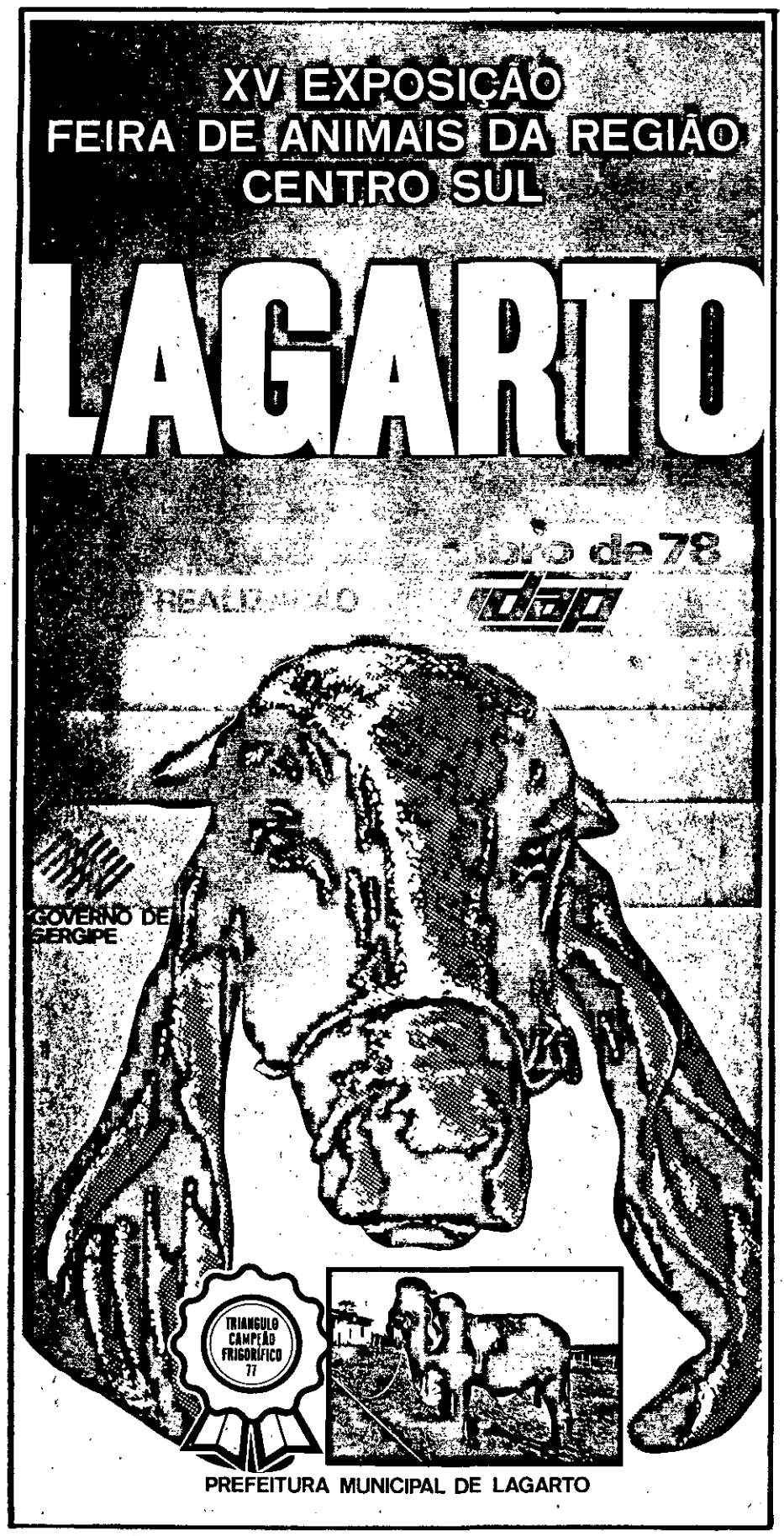

Leia JORNAL da cidade

Telefone para 222-5622

NOTAS E COMENTÁRIOS

JURANDIR CAVALCANTI

Deixou o DETRAN o Engenheiro Pedro Valeriano. Sua passagem por esse orgão, foi das mais proficuas. Apesar das críticas que recebeu, jamais perdeu o equilibrio e a compostura, qualidades próprias do bom administrador. O DETRAN, devido ao traçado de nossa cidade, será sempre alvo de criticas, muitas delas sem sentido. As obras positivas deixadas pelo ilustre profissional, estão à vista de todos. Sem deixar um só inimigo, desempenhou a dificil tarefa numa fase de transição daquele órgão. Com a consciencia do dever cumprido, vai integrar-se à sua verdadeira profissão a engenharia.

IPES

O Centro Médico do IPES está agora com o serviço de 'plantão odontologico. Dois odontólogos ficam de plantão para o atendimento de emergencia, dos segurados da exemplar entidade. Está dando de chinelo, no setor no poderoso e gigantesco INAMPS.

ELEIÇÕES

Uma verba de 150 milhões de cruzeiros será gasta nas eleições de novembro próximo. Os mais beneficiados serão os eleitores do interior que terão refeição e transporte gratuitos.

ASFALTAMENTO

A Avenida João Rodrigues, que liga a cidade ao esquecido bairro Industrial, já está sendo asfaltada. Dentro de mais algumas semanas as obras estarão concluidas.

MARIO

Já se encontra nesta cidade o conhecido odontólogo Dr. Mário Maciel Andrade, que com sucesso, submeteu-se à uma intervenção cirurgica em Salvador. Dentro de mais algumas semanas estará retornando as suas atividades normais.

GERALDO

O Agronomo Geraldo Soares Barreto tem recebido inumeras mensagens de solidariedade. Técnico dos mais capazes, administrador que tem merecido de todos o respeito e admiração, é o jovem agronomo um cidadão responsável. Daqui, também, vai a nossa solidariedade.

BANESPA

Instalada a pedido do saudoso Presidente Café Filho, completou 25 anos a filial do BANESPA na cidade de Natal, no Rio Grande do Norte. Foi a agencia pioneira, no nordeste do poderoso estabelecimento de credito do governo paulista.

GAZETA

Impressa em off-set, com nova e e moderna feição, a Gazeta de Sergipe é um dos orgulhos da imprensa sergipana. Ao Mestre Orlando (iniciamos nossa carreira na sua Casa) as nossas homenagens.

CAIXA

A Caixa Economica Federal já está com sua Carteira Imobiliária reaberta, para determinados financiamentos. Segundo o Dr. Durval Calazans, dentro de mais alguns dias a referida Carteira voltará a operar normalmente.

MEDITAÇÃO

Irmão, conserva-te firme em DEUS. Palavras são palavras, voam pelo ar, mas não quebram a pedra. Se te julgas culpado, propõe-te, diligentemente emendar-te . Se de nada te acusa tua consciencia, lembra-te que, de boa vontade, deves sofrer quaisquer tribulações por amor de DEUS. Não é muito que sofras ao menos algumas palavras, as vezes já que não podes suportar mais pesados golpes. E porque motivo tão pequenas coisas penetram até o coração, senão porque és carnal e te preocupas, com os homens mais do que convém? Temes ser desprezado e por isso não queres ser repreendido por tuas faltas e procuras escusas paz as desculpas.

FAÇA SUA ASSINATURA DO JORNAL DA CIDADE! E' SÓ LIGAR 222-5622!

EMPRESA GRÁFICA DE SERGIPE LTDA.

Editora do JORNAL DA CIDADE
Rua Santo Amaro, 296 - Aracaju - Se
TELEX 792 - 121 - EGSE - BR
Fones: Direção: 222-2872 - Redação: 222-5622
Diretor: LEÓ FILHO
Diretor Comercial: NAZÁRIO PIMENTEL

Representante do Rio e em São Paulo: Pereira de Souza e Cia. Ltda Rio de Janeiro – Rua Antilófio de Carvalho, 29 - s/506/512/517/518 . Tels. 222-4156 – 222-0242. São Paulo: Rua Araujo 70, – 7o. andar Tel: 32-7065. Escritorios: Recife – Fortaleza – Salvador – Curitiba – Porto Alegre, – Belo Horizonte.

Os artigos assinados são de inteira responsabilidade dos seus autores.

Capacitação na empresa: nova modalidade de treinamento

Objetivando atender diretamente na Empresa, de acordo com as suas necessidades, contribuindo para a adoção de novas tecnologias ou melhoria das existentes e colaborando ainda com as Empresas na busca de soluções de seus problemas estruturais de caráter organizacional e funcional, o SENAC já está atuando em todo o país com esta modalidade, sendo já, bastante sensíveis os resultados. Em Sergipe já foram atendidas quatro Empresas e, recentemente, o Seminário de Hotelaria foi destinado exclusivamente a proprietários de hoteis e restaurantes e seus gerentes, visando intensificar a preparação de profissionais para atividades comerciais e de serviços.

Feira de informação profissional

Realizou-se ontem no SENAC, às nove horas, uma reunião com as entidades que participarão da 1a. FEIRA DE INFORMAÇÃO PROFISSIONAL, através de seus representantes. Como resultado ficou confirmada a presença na Feira: SENAC, Ministério do Trabalho, Sec. de Educação e Cultura do Estado, SENAI, Escola Técnica Federal de Sergipe, EMATER, LBA, Prefeitura Municipal de Aracaju, MOBRAL, Capitania dos Portos, 28o. BC, Corpo do Bombeiros, Policia Militar de Sergipe, Secretaria da Justiça e Ação Social, PIPMO e SESC. O local de realização será a séde do SENAC à Avenida Ivo do Prado e o periodo será de 25 a 27 de outubro.

Princípios de administração hoteleira atingiu objetivos

A realização do Seminário sobre Principios de Administração Hoteleira, promovido pelo SENAC nos dias 10 a 13 do corrente, revestiu-se de pleno êxito, tanto pela participação e interesse dos Empresários de Hotelaria e Restaurantes, como também pela atuação brilhante dos especialistas que orientaram as atividades. Encerrando o importante evento que contou com 32 concludentes que receberam certificados, o SENAC ofereceu um jantar de confraternização no Hotel Beira Mar, ao qual compareceram figuras representativas do Setor Hoteleiro, Turistico e Comercial de Aracaju.

MISSA DE 7o. DIA

CONSUELO DE MELO SAMPAIO, ARIOVALDO BARRETO E SENHORA E DEMAIS PARENTES DE ZULEIKA DE MELO CRUZ COMUNICAM SEU FALECIMENTO E CONVIDAM PARA A MISSA DE 7o. DIA A SER CELEBRADA ÀS 19:00 HS. DO DIA 24 PROXIMO NA CATEDRAL METROPOLITANA. ANTECIPAMENTE AGRADECEM A TODOS QUE COMPARECEREM.

Lourinde Alves Campos
ADVOGADO

ESCRITÓRIO:
Rua Laranjeiras, 151
Ed. Mayara - Sala 117
Tel: 222-7184 ARACAJU - SERGIPE

RESIDÊNCIA:
Rua Socorro, 991
Tel.: 222-7044

Provas de reconhecimento

JOSETE MENDONÇA

A aceitação, a crença, a divulgação e o respeito que a Doutrina Espírita tem passado nestes últimos anos, tem sido de espantar a nós próprios, seus seguidores. Em todas as partes do Mundo Terraqueos, as manifestações paranormais, as mensagens concretas, através nossos irmãos da outra Dimensão, a que chamamos superior a nossa, tem deixado até mesmo os poucos incrédulos do Espiritismo, um tanto estarrecidos, criando em suas imaginações aquela enorme interrogação.

Diversas tem sido as entidades, tanto politicas, economicas etc, que vem reconhecendo dia a dia o trabalho sério, altruísta, fraterno dos Espíritas que de várias latitudes e longitudes, tem recebido adesões, manifestações de apreço e destaque. No maravilhoso, no dadivoso — podemos até dizer, privilegiado Estado de Minas Gerais, parte deste nosso país, abençoado pelo Divino Mestre; cuja capital — a deslumbrante Belo Horizonte, (e que consideramos como a Capital do Espiritismo do Brasil), diversas homenagens, das mais sinceras, tem sido prestadas a "Federação Espírita Mineira". Várias são as personalidades que tem se destacado na área Espirita, como José Arigó, Chico Xavier, Martins Peralva, etc. Chico Xavier — por exemplo é detentor de diversos titulos de cidadania, não só em Minas Gerais como em diversas outras cidades brasileiras. Jornais são editados em muitas capitais, sobre a Doutrina Espirita, e o trabalho que executam os seus seguidores são tido dos mais apreciados, porque esclarecem muitos dos nossos irmãos em provas neste nosso planeta, várias respostas para os diversos problemas. O Estandarte da Doutrina Espírita é: "Fora da Caridade não há salvação".

São os trabalhos de evangelização, mas de uma evangelização sadia, sem interesses comerciais de espécie alguma, senão o interesse de alertar, de alegrar aqueles que sofrem, dando pelo menos uma palavra de conforto. O Espiritismo tem hoje grande influência em todas as camadas e religiões, apenas advertindo o homem do porque das nossas existencias e como devemos nos conduzir uns com os outros. No dia 25 do corrente, a "Camara Municipal de Belo Horizonte", outorgará um "Diploma de Honra ao Mérito", a "União Espírita Mineira", tendo à frente o seu Presidente Geraldo Pereira Sobrinho, tendo sido o relator da Proposição, o Vereador Helvecio Horta Arantes.

Todos esses destaques do mundo profano, oriundos muitas vezes de pessoas que nenhuma ligação tem com a Doutrina, comprovam apenas que os nossos esforços não estão sendo em vão, pessoas de compreensão mais objetiva dão os valores merecidos, reconhecem os nossos esforços em levar a todos os quadrantes de nosso Mundo, as palavras de conforto, de esclarecimentos aos homens de boa vontade; mas que não tiveram ainda a oportunidade de sentirem o que podemos chamar, de "realidade da vida". A Missão reencarnatoria em nosso Planeta, é uma das mais dificeis, porque estamos em provas, em burilamento e o diamante sofre muito esse burilamento para conseguir brilhar em todos os olhos.

De nossa provincia, queremos portanto com alegria — através destas linhas — enviar as Alterosas e aos ilustres representantes dos bravos e hospitaleiros patricios de Belo Horizonte, os nossos ardorosos votos de reconhecimento em nome da familia Espirita sergipana. Por outro lado agradecemos o expressivo e honroso convite para as solenidades de tão importante Reunião. A nossa obra — como de todos os confrades espiritas — é despretensiosa, ou seja sem nenhum interesse pessoal, pois olhamos os nossos Irmãos como a nós mesmos.

Somos peregrinadores dessa grande jornada, dessa ardua caminhada em busca de aperfeiçoamento dos nossos Espiritos, faltosos, defeituosos, mas que um dia saberemos que iremos conseguir a plenitude de nossas origens... . De outras partes surgirão tantos outros reconhecimentos como o da "Camara Municipal de Belo Horizonte", cujos representantes são realmente a voz desse grande povo. "Vox pupulum vox dei". É o nosso trabalho e isso apenas nos encoraja para prosseguirmos nas nossas tarefas de Evangelização Espirita, nessa grande Pátria, nesse "Brasil coração do Mundo Patria do Evangelho"...

Maioria de cardeais latinos

CIDADE DO VATICANO, (AP) – Um terço dos católicos do mundo vivem na América Latina e isso será percebido claramente na sexta-feira, ao se iniciar aqui a reunião dos Cardeais que devem eleger o novo Sumo Pontífice. Esta proporção sem precedentes torna-se mais evidente com a presença de seis Purpurados do Brasil.

O conclave cardinalício deve selecionar o sucessor de Paulo VI e ninguém pode dizer quanto tempo os 111 príncipes da Igreja levarão para chegar a um acordo sobre um nome, estando em condições de lançar uma coluna de fumaça branca para anunciar a novidade à multidão parada na histórica praça de São Pedro.

A palavra conclave vem do latim cunclave (com chave). Este tipo de reunião começou em 1216, quando as multidões romanas se cansaram de esperar a eleição de Honório III e trancaram os Cardeais dentro do Palácio Papal para que se apressassem em sua decisão. O conclave mais prolongado durou dois anos, nove meses e tres dias, depois dos quais surgiu como Pontífice Gregório X, em 1272.

Adrian Florenz de Utrecht, Holanda que se converteu em Papa como Adrian VI em 1552, foi o último não italiano a assumir a liderança terrena do catolicismo.

Angelo Roncalli tinha 77 anos quando se converteu no Papa João XXIII em 1958, foi o primeiro com mais de 70 anos a ser eleito para o Pontificado em mais de dois séculos. Benito IX, que assumiu o Papado em 1032, foi o mais jovem dos Sumos Pontífices. Alguns estudiosos dizem que tinha só 12 anos, outros afirma que tinha 30. Teve dois tios Papa e caiu em desgraça ao vender o cargo ao seu padrinho.

Marcelo II, eleito em 1555, foi o último Papa a conservar seu nome de batismo. Na Igreja Católica dos primeiros tempos, a maior parte dos Papas usavam seus próprios nomes. O costume de escolher outro nome ficou estabelecido a partir da eleição em 1009 de Sergio IV, que havia sido batizado como Pietroi Boca Porci, que se traduz como Pedro Boca de Porco.

Os Papas têm sido eleitos por maioria de dois terços de votos desde o conclave de 1274. A seleção não está limitada aos Cardeais: qualquer homem que "simplesmente não tenha nenhum impedimento" é elegível. Mas Urbano VI, eleito há exatamente seis séculos, foi o último a ser consagrado sem ser Cardeal. Era Bispo de Bari.

Alguns conclaves, porém, não foram muito exigentes com os "impedimentos". Júlio III, por exemplo, que foi Papa entre 1503 e 1513 e encarregou Miguel Angelo de pintar a Capela Sistina, era pai de tres filhos. Alexandre VI, o mais escandaloso dos membros da familia Borgia, procriou pelo menos cinco bastardos, incluindo a célebre Lucrécia.

O único Papa ingles foi Adrian IV, de 1154 a 1159, Sumo Pontifice que entregou a Irlanda, a Henrique II da Inglaterra.

A medida de idade dos 111 Purpurados que se reunirão aqui sexta-feira nos apartamentos dos Borgias é de 66 anos. Entre eles há 27 italianos a menor quantidade em toda a história, 12 africanos, 9 asiáticos, 29 do resto da Europa e 8 norte-americanos (a maior quantidade da história).

Uma centena de Cardeais, todos eleitos por Paulo VI, nunca participaram de outro conclave. As novas formas fixadas por Paulo VI excluem da eleição os Cardeais acima de 80 anos e por isso, apenas tres Cardeais designados por Pio XII e 8 por João XXIII atravessarão o portal de damas do rumo à reunião da qual surgirá o novo chefe católico.

Quando o vencedor aceita sua eleição, a cláusura é suspensa e as portas são abertas pelo mais jovem dos Cardeais, neste caso Fulipino Jaime Sin, de Manila, que convencerá o mestre de cerimônias para que traga as vestimentas Papais a casa Gamarelli, alfaiates que tem vestido os Pontifices desde Pio IV em 1175, desenhou trajes com tres tamanhos diferentes.

Assim que a coluna de fumaça branca surgir do teto da Capela Sistina, o anúncio do nome do novo Papa será formulado pelo Cardeal Péricles Filici desde o balcão sobre a porta da Basílica de São Pedro. Filici é o Décano do Colégio Cardinalício e ele fará o anúncio a menos que seja eleito Papa.

ARIOSVALDO FIGUEIREDO
Advogado
Edf. Cidade de Aracaju
Sala 405 Tel.: 222–8202

Conflito religioso no Irã

CAIRO, (AP) – O conflito entre o Xá Mohammed Reza Pahlavi e líderes religiosos do Irã surgiu devido a uma série de reformas iniciadas há 15 anos pelo soberano.

As reformas, conhecidas como a "revolução branca", despojou os líderes dos muçulmanos Shia, a seita predominante no Irã, do controle sobre vastas possessões de terras e concedeu igualdade de direito as mulheres. Esse movimento foi posto em prática com o objetivo de apressar a transição do Pais a uma sociedade moderna.

Ayatullah Khomaini, o líder espiritual da comunidade Shiite, dirigiu manifestações que degeneraram em motins sangrentos e confrontações semelhantes a que custou pelo menos cem vidas, em janeiro passado.

Khomaini foi exilado, em 1963, porém do Iraque ainda dirige uma facção radical, integrada principalmente por jovens estudantes de teologia que pretendem a criação de um Estado islâmico puro.

A liderança da corrente principal é exercida atualmente por Ayatullah Shariatmadari, um ancião de 80 anos, de fala pausada, que vive em espartana simplicidade na cidade Sagrada de Qum, a 160 quilometros de Teerã.

Ele não quer substituir o governo secular por um religioso e em várias entrevistas recentes, acentuou que, no seu entender, é possivel a coexistência. Porém, ele e outros líderes religiosos deixaram claro também que consideram ter o governo ido demasiado longe em permitir que influencias ocidentais se sobreponham aos valores tradicionais.

"Uma das coisas que exigimos é que se ponha fim à exibição de filmes sensuais ou de violência que corrompem nossos filhos e minam as bases de nossas famílias. Essas coisas abrem caminho para o ateismo e prepara o caminho para o comunismo", disse Shariatmadari.

Os cinemas têm sido um objetivo permanente dos amotinados religiosos nos últimos oito meses, junto com bancos e bares, porque o corão, o livro Sagrado do Islam, proibe aos muçulmanos beber ou cobrar juros sobre empréstimos.

Os atentados se intensificaram com o início do mes sagrado do Ramadan e na noite de sábado passado, ativistas incendiaram um cinema na cidade de Abadan, centro de uma refinaria de petróleo, provocando a morte de 377 pessoas. O chefe de polícia local atribuiu a ação a muçulmanos marxistas, uma organização que, segundo o governo, mistura o fanatismo religioso com a ideologia marxista, porém os líderes Shiite dizem que não existe tal coisa. "Classificar alguém como muçulmano marxista é tão ridículo como dizer que existem capitalistas marxistas", comentou um dos dirigentes do movimento.

Os muçulmanos conservadores exigem também escolas separadas para moças e rapazes. Eles expressam preocupação pelo fato de as mulheres andarem na rua sem serem acompanhadas durante a noite e a tendência entre as citadinas de não usar o "chodor" (véu) e por terem adotado trajes ocidentais que revelam a silhueta.

Para combater essas tendências, os dirigentes religiosos tem pressionado o governo para que permita a um comitê de cinco "Mullahs" (Sacerdotes) rever a legislação submetida ao parlamento com a finalidade de garantir que ela se enquadre nos preceitos islâmicos. A Constituição de 1906 autorizou isso, porém tal determinação nunca foi aplicada.

A rápida transformação do Irã, de uma Nação tradicionalmente agrícola a uma sociedade moderna de consumo, estimulado pelo auge da exploração petrolífera, produziu uma classe média urbana que, em permanente desenvolvimento, considera arcaicas certas tradições muçulmanas.

Alguns observadores ocidentais dizem que o avanço superou a capacidade do campesinato para absorver grande parte das mudanças sociais.

O governo do Xá se vê forçado a caminhar sobre brasas ao tentar conciliar as tendências conflitantes desses dois elementos preponderantes da sociedade iraniana.

DESO COMPANHIA DE SANEAMENTO DE SERGIPE
Rua Campo do Brito, 331 - Fones: (097) 222-2313/2314/2140 - Aracaju-Se.

AVISO

A COMPANHIA DE SANEAMENTO DE SERGIPE (DESO) COMUNICA ÀS FIRMAS INTERESSADAS QUE SE ACHA À DISPOSIÇÃO NA SECRETARIA DA DIRETORIA TÉCNICA, O EDITAL DE TOMADA DE PREÇOS DT No. 20/78, PARA CONSTRUÇÃO DE DOIS RESERVATÓRIOS NA ETA DA CABRITA, CONSTANTE DO SISTEMA DE ABASTECIMENTO DE ÁGUA DE ARACAJU-SE.

A REFERIDA LICITAÇÃO REALIZAR–SE–Á NO DIA 29 DE AGOSTO DE 1978, ÀS 15:00 HORAS, NA RUA CAMPO DO BRITO No. 331 NA CIDADE DE ARACAJU.

ARACAJU, 18 de agosto de 1978.

ÂNGELA MARIA DE ABREU BARROS

VISTO: ENGo. JOÃO EDNALDO ALVES DOS SANTOS
DIRETOR TÉCNICO

Assine hoje mesmo!

em sua casa, com toda comodidade!

APROVEITE ESTAS VANTAGENS EXCLUSIVAS:

ENVIE HOJE MESMO

Preencha o cupom ao lado. Recorte-o no local indicado, coloque-o em um envelope e envie-o para:

JORNAL da cidade
Rua Santo Amaro, 296
Aracaju - Sergipe
Telex 792 – EGSE - BR –
Fones: Redação 222-5622
Gerência: 222-2712

CERTIFICADO DE ASSINATURA

SIM, desejo ser assinante e receber o JORNAL da cidade no endereço abaixo indicado:

Minha opção de pagamento é: (assinale com um "X")
☐ seis meses Cr$ 400,00
☐ um ano Cr$ 700,00

Prazo de validade .../..../....
Nome .....
Endereço ..... Bairro .....
CEP ..... Cidade ..... Estado .....
Data .../.../.... Assinatura .....

NÃO MANDE DINHEIRO AGORA!

João de Barros

Classificados do "poesia falada"

A comissão de Seleção do VIII Concurso de Poesia Falada do Nordeste, promoção conjunta da Universidade Federal de Sergipe – Associação Sergipana de Cultura, Governo do Estado através da Secretaria da Educação e Cultura, além de FUNARTE do Ministério da Educação e Cultura, formada pela poetisa Nubia Marques (da Academia Sergipana de Letras), professor José Paulino da Silva (da Universidade Federal de Sergipe) e o escritor e poeta Dr. Carlos Ayres de Brito (Consultor Jurídico do Estado), reunida na noite da última segunda feira, entregou o resultado final da seleção, que define os poemas (e logicamente poetas) que estarão na grande final do dia 17 de setembro, disputando o título de "Melhor Poema do Norte/Nordeste" e "Melhor Interprete" também das mesmas regiões.

X–X–X

O resultado foi o seguinte: "UM NOME IMENSAMENTE SIMPLES" (José Spinola da Cunha Filho – BAHIA) ... "PRAÇA DA PURIFICAÇÃO" (Frederico José de Souza – BAHIA) ... "ODE AO CAVALEIRO CAÍDO" (Frederico José de Souza – BAHIA)... "OS HOMENS MORTOS E TORTOS" (João Hora Neto – SERGIPE)... "TARDE DE DOMINGO" (João Hora Neto – SERGIPE)... "CANTO PARA O BEM QUE VIRÁ" (Antonio Alves do Amaral – SERGIPE)..."ENCONTRO MARINHEIRO" (Agatangelo Vasconcelos – ALAGOAS).. "PARA CONQUISTAR MULHER" (Agatangelo Vasconcelos)... "VERDE CATA VENTOS DAS COLINAS" (José Maria Barros de Pinho – CEARÁ). . . "ODE 123 " (Ruy Augusto de Barros Meira – PARÁ).

X–X–X

Assim sendo, teremos este ano as presenças dos Estados de SERGIPE - BAHIA – ALAGOAS CEARÁ e PARÁ, com um total de sete poetas e dez poemas. Os Estados de AMAZONAS, MARANHÃO, PERNAMBUCO e PARAIBA, embora inscritos, não alcançaram classificação por decisão da Comissão de Seleção, emanada em documento assinado por todos, que posteriormente publicaremos.

Finda esta primeira etapa, está a comissão organizadora, empenhada na formação do Juri da final, que deverá conter nomes interestaduais, acreditados no mundo literário brasileiro. Além disso, o VIII Concurso de Poesia Falada do Nordeste, receberá também, convidados especiais, que integrarão debates e estudos, sobre a poesia no nordeste.

A Comissão Organizadora do referido Concurso está formada pelo poeta Antonio Amaral Cavalcanti, este colunista (presidente da Associação Sergipana de Cultura), professor Clodoaldo de Alencar Filho (diretor da Coordenação de Cultura e Arte da UFS) e o prof. Luiz Antonio Barreto da SEC.

A grande final do VIII Concurso de Poesia Falada do Nordeste, acontecerá em espetáculo público, no Auditório do Colégio Estadual "Atheneu Sergipense", no dia 17 de setembro, onde no mesmo local, vinte minutos após, serão entregues os premios, na presença de autoridades e da comunidade sergipana e adjacentes.

Alencar retorna

Nuvens claras pairam sobre o mundo cultural sergipano... depois de uma ligeira ameaça de chuva e muita nebulosidade, que ameaçou inclusive a realização do Festival de Arte de São Cristovão, levando o prof, Clodoaldo de Alencar Filho e a profa. Aglaé Fontes de Alencar renunciarem a direção da Cultart e direção artística do festival, respectivamente, o sol da sabedoria e bom senso do nosso magnifico reitor Prof. Aloisio Campos voltou a emanar raios necessários, provocando o não menos necessário retorno do Prof. Alencarzinho a direção da Coordenação de Cultura e Arte da UFS além da Coordenação Geral do FASC e da profa. Aglaé Fontes de Alencar a sua posição de coordenadora artística do mesmo FASC.

A decisão do cancelamento dos pedidos de demissão aconteceu na tarde da última segunda feira, e assim tudo já está resolvido, uma vez que a saida inesperada dos dois professores não estava calcada em motivos de ordem pessoal mas sim por problemas administrativos, que foram contornados pela reitoria.

Agora com tudo engatilhado, todas as providencias em andamento, temos a certeza e segurança, da realização do VII Festival de Arte de São Cristovão, com incio marcado para o dia 23 de setembro, prolongando-se até o dia 30, na quarta cidade mais antiga do Brasil.

Em nosso nome e em nome da Associação Sergipana de Cultura que presidimos, registramos a nossa satisfação com o retorno do casal Alencar, reconhecendo nele um dos esteios mais fortes do fomento cultural da nossa terra, pela dedicação absoluta a causa, pela dinamica, pela boa vontade e por tudo que já realizaram, realizam e ainda estão por realizar. Parabens também ao Reitor Aloisio de Campos por ter evitado em tempo habil, tão caótica situação.. de parabens, a cultura e a arte em terras de Sergipe D'El Rei.

Divorcio/ casamento

Em primeira mão anunciamos que já se encontra em fase de conclusão o divorcio do industrial Bel. Aerton Silva de Fonseca, o que motivará após sua conclusão, o casamento civil do mesmo, com a Sra. Claudia Toscano.

Aerton que agora também lidera o staf do Confiança, está radiante, e promete no dia do seu casamento civil, oferecer um scoth dos melhores aos amigos mais intimos.

Como se pode observar, a nossa sociedade caminha decididamente pelos claros caminhos da civilização moderna, com tomadas de posição que repudiam o arcaismo de outrora. Nossos cumprimentos ao Aerton e a nossa amiga Claudia.

Encontra-se em nossa capital, curtindo uma temporada de férias, na residencia da sua tia Dioneia Paterson, o jovem PETRONIO DAVID SANTIAGO (Tony para os intimos) que está aproveitando horrores as belezas naturais da nossa Aracaju, e o convivio dos amigos da familia. "From" Salvador, Tony pretende ainda se demorar um pouco, retornando depois para o seu dia a dia na capital baiana. Em tempo os nossos votos de uma feliz estada.

X–X–X

Estivemos conversando com o amigo Deputado Estadual Heráclito Rollemberg, em pleno centro comercial da nossa Capital e sentimos de perto a solidez da estrutura da sua candidatura ao Senado Federal.

Heráclito, jovem; inteligente e dinamico, tem procurado o contato direto com o seu povo que o tem retribuido em atenções e amizade, pontos fundamentais que por certo repercutirão no resultado das urnas no 15 de novembro.

X–X–X–

– Com um grande público, teve inicio ontem a mostra "Arte/Bahia/Hoje" – Salão Global, no hall da Biblioteca Pública "Epifanio Dórea" o mesmo local onde hoje acontecerá uma reunião com artistas da terra, para a formação da "Exposição Arte/Sergipe/Hoje" que deverá percorrer outros Estados da Federação.

A reunião por decisão do Sr. Mozart Santos será na "Epifanio Dórea", um local neutro, que por certo evita determinadas influencias quanto a nomes que devem ser escolhidos.

X–X–X

– Se você é estudante e tem algum trabalho de monografia sobre Folclore, envie para o programa "Sociedade" da TV Atalaia até o final do mes, e assim concorrerá a premios oferecidos pela Comissão Estadual do Folclore, numa promoção da presidente Nubia Marques em conjunto com o nosso programa.

A beleza descontraida de ANA MARIA DIAS. . . com exclusividade.

filmes do dia

palace

18 anos.

15 - 17 - 19 e 21hs.

aracaju

A melhor Programação da Cidade

14 - 16, – 19 - 21, HS.

vitória

horarios 15 17 19 e 21 horas

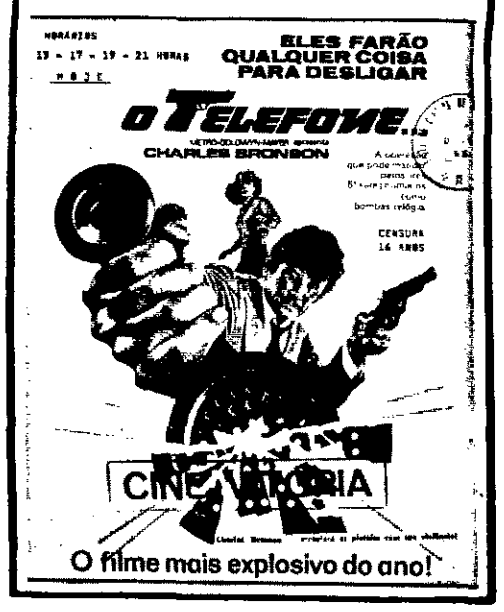

rio branco

Uma tradição da Família Sergipana

Cine Rio Branco horarios: 2- 5 - 8 -

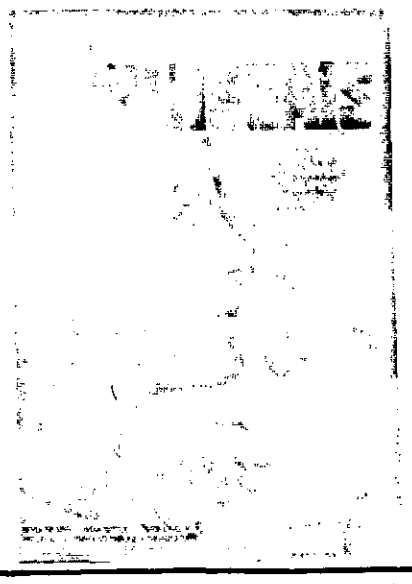

INDÚSTRIA DE MÓVEIS SÃO JOSÉ
Móveis em todos os estilos; do modelo colonial ao moderno mais sofisticado, além de restaurações em geral e empalhamento de cadeiras.
AV. CHANCELER OSVALDO ARANHA 151/7 (BR–101)
FONE: 3556.

ARIOSVALDO FIGUEIREDO
Advogado
Edf. Cidade de Aracaju
Sala 405 Tel.: 222–8202

ESTADO DE SERGIPE

JUIZO DE DIREITO DA 2.ª VARA CÍVEL DA COMARCA DE ARACAJU

EDITAL DE CITAÇÃO – DA RÉ GUIOMAR NUNES DE OLIVEIRA – COM PRAZO 30 DIAS

O DOUTOR JOSÉ NOLASCO DE CARVALHO, Juiz de Direito da 2a. Vara Cível da Comarca de Aracaju, Estado de Sergipe, na forma da Lei, etc,.

FAZ SABER a todos que este virem ou dele conhecimento tiverem que, pelo presente cita CUIOMAR NUNES DE OLIVEIRA que se encontra em lugar incerto e não sabido, com o prazo de trinta (30) dias, para responder os termos e atos da AÇÃO DE DIVORCIO JUDICIAL, que se processa no Juizo e Cartório acima, requerida por MILTON DE OLIVEIRA, podendo contesta-la sob pena de revelia, no prazo de 15 dias, que correrá em Cartorio, nos termos e de acordo com a petição e despacho a seguir transcrito: "Excelentissimo Senhor Juiz de Direito da 2a. Vara Cível desta Capital. MILTON DE OLIVEIRA, brasileiro, casado, funcionário publico federal residente e domiciliado à Rua Ribeiropolis, 783 - por sua procuradora e advogada que esta subscreve, qualificada e constituida pela promoção digo procuração anexa (Doc. no. 1) vem propor contra sua esposa GUIOMAR NUNES DE OLIVEIRA, o seguinte; O Suplicante, conforme a certidão inclusa casou-se com a Suplicada, em 26 de julho de 1947, sendo comum o regime de bens, existindo desta união uma filha de nome MARIA LUCIA NUNES DE OLIVEIRA, maior, casada, residente e domiciliada em lugar ignorado e não sabido (doc. 2 e 3), Que , conviveu com a Suplicada durante dois (2) anos no Rio de Janeiro, tendo sido transferido para este Estado como funcionário público que era, não sendo nesta época acompanhado por sua esposa, que negou-se a faze-lo, Que, passado um (1) ano, o Suplicante voltou ao Rio de Janeiro, a fim de buscalas, fazendo ver a Suplicada o vexame incorrido, oferecendo-lhes o lar a sua proteção, não tendo o seu pedido surtido efeito, pois, a Suplicada negou-se a vir, desaparecendo em seguida para local incerto e não sabido, lavando em sua companhia a filha MARIA LUCIA, tendo portanto trinta e um (31) anos de separação. Em tais condições. Tendo em vista a conduta desonrosa da Suplicada, com grave violação dos deveros do seu casamento com o Suplicante, o que tornou insuportavel e de impossivel reconstituição a vida em comum, vem requerer a citação da mesma para responder aos termos do presente procedimento ordinário de divórcio, com base no art. 40 da lei 6.515/77 combinado com o parágrafo 1o. do Regulamento da Emenda constitucional no.9, de 28 de junho de 1977 e no. art. 274 do Código Processo Civil, *esperando seja julgado procedente o presente pedido e* decretado *o divórcio do casal, julgada a Suplicada conjuge culpada e condenada, ainda, ao pagamento das custas. Protesta pelo depoimento pessoal da Suplicada, pena de confissão, prova testemunhal, sendo citada para este procedimento ordinário e para contestar , querendo, no prazo de quinze (15) dias, sob pena de revelia. Dá-se a presente o valor de Cr$ 5.000,00 para efeitos fiscais. Pede Deferimento. Aracaju, 19 de junho de 1978. (a) Maria Iolanda Araújo de Mendonça* Braga- *Advogada.*

DESPACHO

Designo o dia 14 de setembro do ano corrente, as 14:30 horas, na sala das audiencias deste Juizo, para ter lugar a conciliação dos conjuges Milton de Oliveira e Guiomar Nunes de Oliveira, em razão das disposições dos arts. 3o. paragrafo 2o. e 34, combinados com o art. 40, paragráfos 1o. e 2o. da Lei no. 6.515, de 26-12-1977. Cite-se a ré para comparecer a audiencia ora designada ou, para oferecer resposta a ação proposta pelo autor, com ou sem a sua presença a citada audiencia, no prazo de lei, após o Edital de citação com o prazo de 30 dias,. Intime-se Aracaju , 7- 8- 78. (a) José Nolasco de Carvalho Juiz de Direito. Ficando advertida que, não sendo contestada a ação, se presumirão aceitos pela ré, como verdadeiros os fatos articulados pelo autor. E para que chegue ao conhecimento dos interessados e especialmente da ré, não possa no futuro alegar ignorancia, mandou expedir o presente e outros iguais que serão publicados e afixado na forma da lei. Dado e passado nesta cidade de Aracaju, aos dez (10) dias do mes de agosto do ano de mil novecentos e setenta e oito (1978). Eu, Renato de Santa Rosa, Escrivão substituto do Cartorio do 16o. Oficio , o fiz datilografar e subscrevo. O ESCRIVÃO:

Dr. José Nolasco de Carvalho
Juiz de Direito

HOJE NA HISTORIA

Hoje é quarta-feira, 23 de agosto, ducentesimo trigésimo quinto dia de 1978. Faltam 130 dias para terminar o ano.

ACONTECIMENTOS DE DESTAQUE NESTA DATA:

1500 – Cristóvão Colombo é acusado em Haiti de maltratar os nativos, pelo que é preso e recebe ordens para regressar a Espanha.

1628 – O duque de Buckingham, que se preparava para embarcar em Portsmouth, Inglaterra, numa expedição a Larochelle, França, é assassinado por John Felton.

1813 – Os franceses são derrotados pelo exército alemão de Friedrich Von Bulov, interrompendo a marcha sobre Berlim.

1839 – Hong Kong é tomada pelos britanicos na guerra com a China.

1845 – Morre, em Paris, o general e diplomata venezuelano Rafael de Urdaneta.

1862 – A bordo do barco que o conduzia a sua pátria, procedente do Uruguai, morre o escritor, jurisconsulto e politico uruguaio, Eduardo Azevedo.

1873 – Atentado frustrado em Buenos Aires contra Domingos Faustino Sarmiento, Presidente da República.

1903 – Morre o escritor e jornalista argentino José Alvarez, que se popularizou sob o pseudonimo "Fray Mocho".

1937 – Forças militares japonesas desembarcam em Changhai, China.

1949 – No exercicio da Presidencia da República, morre o politico e general panam[illegible] Domingos Diaz Arosamena.

1962 – O satelite *Telstar*, dos Estados Unidos, transmite o primeiro programa ao vivo de televisão entre a América e a Europa.

1964 – Cai uma ponte sobre um rio na Venezuela e morrem 29 pessoas.

1967 – A França anuncia que aumentará sua assistencia técnica e cultural a provincia canadense de Quebec para ajudar o Canadá Frances a conservar suas raizes historicas.

ANIVERSARIO DA DATA:
Luis XIV de França (1754-1793).

TV ATALAIA CANAL 8

ESTADO DE SERGIPE

PODER JUDICIÁRIO

COMARCA DE ARACAJU

Juizo de Direito da 5a Vara Cível.

CARTÓRIO DO 19º OFÍCIO

EDITAL DE CITAÇÃO COM O PRAZO DE 60 DIAS

O Doutor Antonio Ferreira Filho, Juiz de Direito da 5a. Vara Cível da Comarca de Aracaju, Capital do Estado de Sergipe, na forma da Lei, etc.

FAZ SABER aos que o presente edital de citação com o prazo de 60 dias virem ou dele conhecimento tiverem que, por este Juizo e Cartório a cargo do Escrivão que este subscreve, foi requerida UMA AÇÃO DE DIVÓRCIO por José Santos Leite, brasileiro, casado, funcionário público estadual, residente e domiciliado à rua Curitiba, 47, Bairro Industrial, nesta Capital contra sua esposa Maria José Messias Leite, brasileira, doméstica, residente em lugar incerto e não sabido, nos termos do art. 40 e seu § 3o. da Lei 6.515, de 26/12/77, dizendo em resumo que contraiu matrimônio no dia 20/01/54 e dessa união nasceram cinco filhos e que não possuem bens a ser partilhado; que viveram juntos à rua Lourival Chagas, 180, no Bairro Gragerú, até o ano de 1.968 e a partir desse ano a ré mudou-se para lugar incerto e não sabido. Requer a citação da suplicada para contestar a ação, a procedência do pedido e a condenação da ré nas demais cominações legais. Protesta pelo depoimento pessoal da suplicada, depoimento de testemunhas e outras provas que venham a ser necessárias a esclarecimento do Juizo. Dando-se à causa o valor de Cr$ 5.000,00 para efeitos fiscais. P. Deferimento. Aju, 30 de junho de 1.978. (a) Artêmio Batista dos Santos – Advogado, O.A.B.

776. Despacho : Cite-se a ré, por edital, prazo de 60 dias, para contestar a presente ação, querendo no prazo de Lei, intimando o Órgão do M. Público. (a) Antonio Ferreira Filho – Juiz de Direito. Cito e chamo por isso a ré Maria José Messias Leite, para responder a todos os termos e atos do presente pedido, cientificando-a de que, se a ação não for contestada, presumir-se-ão aceitos como verdadeiros os fatos articulados pelo autor. Dado e passado nesta cidade de Aracaju, Capital do Estado de Sergipe, aos vinte e seis (26) dias do mes de julho do ano de 1.978. Eu, (Patricio Ferreira de Farias), Escrivão que o datilografei e subscreví.

AVISO

Empresa de Moteis e Abastecimentos Ltda. firma estabelecida à Rodovia BR. 101 – Km 93/94, Palestina N.Sa. do Socorro/Sergipe, inscrita no CGC sob no. 13091475/0001 e no Ministério da Fazenda sob no. 27053344-3. Comunica que foram perdidos em data ignorada, os Livros Fiscais abaixo mencionados:

Registro de Entrada de Mercadorias no. 01
Registro de Saida de Mercadorias no. 01
Registro de Apuração do I.C.M. no. 01

Aracaju, 21 de agosto de 1978.

Julio Cesar Santos
Téc. Contab. – C.R.C. – 1950

CERÂMICA SANTO ANTONIO

TIJOLOS 6 FUROS – CR$ 1.600,00
TELHAS PARASADAS – CR$ 2.800,00
LAJES PRÉ–MOLDADAS – CR$ 100,00 m2
(POSTO OBRA)
FALTOU – TELEFONOU – CHEGOU
VENDAS – RUA GOIAS – 1975
FONE: 222-1174

Dos Jornais

GAZETA DE SERGIPE *"Não poderiamos, nunca, fazer oposição às lutas encetadas pelas diversas classes sociais ou seus segmentos organizados, em prol dos seus interesses. Uma luta de trabalhadores por melhores condições de trabalho ou por melhores salários, uma luta de funcionários públicos para a existencia de um quadro de pessoal adequado e justo, uma luta de economistas pelo reconhecimento dos seus direitos e assim por diante, inclusive uma luta de comerciantes por uma melhor possibilidade de exercerem suas atividades.*

Todavia não entendemos — ou melhor entendemos, sim, mas... — essa luta pessoal da sociedade de agronomos contra o superintendente da SUDAP, quando há pouco tempo atrás essa mesma sociedade embandeirou-se em arcos para homenagear o "colega" que lhe era uma espécie de benfeitor e hoje é declarado "persona non grata".

Entendemos que os homens mudam e as coisas também e as circunstancias sempre. O que não entendemos é essa virada de sociedade dos agronomos, quando tal ocorre em virtude de demissão de empregado da SUDAP que se houve de maneira não compativel com o programa administrativo do dirigente da repartição".

DIARIO de Aracaju — *"Há quem atribua o sucesso da unidade arenista conseguida pelo futuro governador Augusto Franco à sua capacidade de dialogar com os demais lideres e companheiros de partido, qualidade essencial sem o que a formação do monobloco da ARENA sergipana teria sido dificil, ou até mesmo impossível.*

O MDB porisso, não perdoa o Sr. Augusto Franco, a quem condena por haver desarticulado todos os planos eleitorais da oposição, através desse até então inesperado fortalecimento político da ARENA em Sergipe. Em consequencia o MDB recorre ao seu estoque de provocações, cujo estoque não é pequeno, embora de pouca eficácia para impor obstáculos à lideranças exercida pelo futuro governador.

Muito embora o deputado José Carlos Teixeira já esteja completamente convencido da inviabilidade de uma vitoria, persiste na sua posição de concorrente sacrificado, talvez alimentando a idéia de manter otimistas os seus companheiros que disputam vagas na Assembléia Legislativa e na Camara Federal.

Não é segredo que o Sr. José Carlos Teixeira foi surpreendido pela incomoda empolgação que os tres candidatos da ARENA, Passos Porto, Heraclito Rolemberg e Paulo Amaral, conseguiram em todo o Estado de Sergipe, logo que seus nomes foram lançados. Figuras simpáticas, modestas, representantes autenticos da classe média, a que predomina em votos, eles tomaram o MDB de abafo".

TRIBUNA de Aracaju — *"A campanha politica que vem sendo realizada denota claramente os rumos definidos que a ARENA assumiu e continua valorizando, enquanto o MDB aparece indeciso, e com a única preocupação a de ver o que o seu concorrente está fazendo. No compasso e no ritmo como se processam as campanhas, temos a nitida impressão de que o MDB vai ser apenas um assistente preocupado com os acontecimentos. E aprenderá uma nova lição sobre como se faz politica".*

JORNAL DE SERGIPE — — *"Noticiam alguns jornais locais que o MDB tem usado excesso de agressividade apenas para esconder o proprio desespero. Afirmam também que a oposição "a nada se opõe", apenas reluta para não aceitar o seu fracasso em todo o Estado o que já é uma contradição em termos. Ora, onde se encontra esse excesso de agressividade? Comicios não houve até agora. Os pronunciamentos na Camara e na Assembléia se tem caracterizado pela moderação. E pequenas incursões de um ou outro parlamentar podem atingir apenas a atuação negativa de alguns setores isolados ou apenas de seus titulares. Excesso de agressividade seria uma queda brusca de vocabulário, descendo-se a planicie dos palavrões. Seria também uma incursão pela vida privada dos candidatos, coisas que não vêm acontecendo. Excesso de agressividade seria, por exemplo a descrição com nomes dos que estão ganhando dinheiro para defender essa situação insustentável criada por um Governo incompetente que deixou o país cada vez pior".*

Figueiredo: quero a democracia agora

SÃO PAULO. (AJB) – Referindo-se sem citar nomes ao general Euler Bentes Monteiro, o general João Batista Figueiredo, candidato oficial à Presidência da República disse em comício realizado em São Paulo que "o candidato da oposição quer democracia plena, depois de tres anos de um governo de transição, e eu quero democracia para daqui a pouco, sem governo de transição".

Disse que vai cuidar do povo brasileiro, "como cuidava de meus soldados, com carinho e respeito", e assegurou que foi a São Paulo também para prestigiar o futuro governador, sr. Paulo Salim Maluf, "que sabidamente não era o meu candidato, mas cuja vitória me deu uma lição: a da necessidade de respeito à vontade da maioria".

O gen. João Batista Figueiredo foi o último a falar no comício que terminou na praça Rui Barbosa, a principal de São José do Rio Preto, que recebeu cerca de duas mil pessoas, muitas delas levadas de varios pontos da cidade em onibus fretados pela Prefeitura local. Os candidatos falaram entusiásticamente e de improviso.

Depois de afirmar que irá tratar os brasileiros como tratou seus soldados, o candidato do governo à Presidência da República disse que antes, "impossibilitado pela disciplina militar, deixei de ser o que era, mas agora quero ser o que quero: um soldado da democracia". Declarou que por disputar uma eleição indireta à Presidência da República "poderia parecer estranho ir a praça pública pedir votos para a ARENA, mas achei que era meu dever levar minhas idéias ao conhecimento do povo". Reafirmou que há de fazer "da nossa pátria uma democracia da qual não se envergonhem nossos filhos e netos, e que tenha por base a nossa formação cristã, e não uma democracia fantoche que uma minoria diz o que o povo quer, mas que na verdade é apenas a vontade de uma cúpula.

PEDRAS E VIDRAÇAS

"Vim a esta terra para dizer que chegou o momento de São Paulo não ser apenas a locomotiva economica do País. São Paulo, por força da vontade da sua gente, por força do voto de seu povo tem que ser a locomotiva política do Brasil", declarou em Araçatuba o candidato da ARENA à Presidência general João Batista Figueiredo.

–Não trago nenhuma fórmula milagrosa, mas minha força de vontade. O Brasil continuará uma democracia cristã, a despeito de quaisquer idéias que venham extra-fronteiras. Minha meta básica será o homem", declarou o general quando ressaltou aspectos ligados à industrialização, atenção ao homem do campo, à saúde, a educação, aos problemas criados com o êxodo rural, ao transporte de massa. "Precisamos dar salário digno e vida digna ao nosso homem do campo".

"Cada voto de vocês, aqui, vai contrabalançar um voto em certas regiões, onde aquele adversário que sabe muito bem usar o estilingue mas não sabe construir vidraças procura demolir a obra realizada pelo presidente Ernesto Geisel", afirmou o governador Paulo Egídio Martins, ao recepcionar em Presidente Prudente o general João Batista Figueiredo.

–São Paulo não é mais um estado delimitado geográficamente, Ser paulista não é apenas ter nascido aqui, pois ser paulista é um estado de espírito, de olhar este Brasil e ter vontade de desenvolvê-lo".

PASEP PAGAMENTOS

ABONO: Têm direito ao abono os participantes cadastrados há pelo menos 5 anos e que ganhem até 5 vezes o salário mínimo.

RENDIMENTOS: Podem retirar os rendimentos os participantes sem direito ao abono, cujas contas apresentaram saldo em 30/06/78.

QUEM FEZ RETIRADA DEPOIS DE 1/7/1977:

Se é esse o seu caso, você não precisa apresentar pedido de saque. Seus rendimentos ou abono estão na agência do Banco do Brasil onde foi feita a última retirada. A tabela mostra os dias em que você pode receber.

SE O SEU Nº DO PASEP TERMINA EM:	RECEBA OS SEUS RENDIMENTOS OU ABONO:
0	DE 21 A 25 DE AGOSTO
1	DE 28 DE AGOSTO A 01 DE SETEMBRO
2	DE 04 A 08 DE SETEMBRO
3	DE 11 A 15 DE SETEMBRO
4	DE 18 A 22 DE SETEMBRO
5	DE 25 A 29 DE SETEMBRO
6	DE 02 A 06 DE OUTUBRO
7	DE 09 A 13 DE OUTUBRO
8	DE 16 A 20 DE OUTUBRO
9	DE 23 A 27 DE OUTUBRO
QUALQUER FINAL:	DE 16 DE NOVEMBRO/78 A 30 DE MARÇO/79

QUEM NÃO FEZ RETIRADA DEPOIS DE 1/7/1977:

Nesse caso você deve ir a qualquer agência do Banco do Brasil até 15/09/78 e apresentar seu pedido de saque. Para saber os dias em que você pode receber seus rendimentos ou abono, veja a tabela.

SE O SEU Nº DO PASEP TERMINA EM:	RECEBA OS SEUS RENDIMENTOS OU ABONO:
0-1	DE 30 A 31 DE OUTUBRO
2-3	DE 01 A 03 DE NOVEMBRO
4-5	DE 06 A 07 DE NOVEMBRO
6-7	DE 08 A 09 DE NOVEMBRO
8-9	DE 10 A 14 DE NOVEMBRO
QUALQUER FINAL:	DE 16 DE NOVEMBRO/78 A 30 DE MARÇO/79

Quem não retirar os rendimentos ou abono, não terá qualquer prejuizo. O valor dos rendimentos ou abono ficará depositado em sua conta. Os rendimentos correspondem a 3% de juros. O abono corresponde a um salário minimo regional.

PIS PASEP — Somar para dividir melhor

QUOTAS: no período de 01/12/78 a 30/03/79 poderão ser solicitados os saques das quotas na ocorrência de casamento, aposentadoria, invalidez, transferência para a reserva remunerada, reforma ou falecimento do participante.

BANCO DO BRASIL S.A.
CAIXA ECONÔMICA FEDERAL

ASSUMA O CONTROLE.

NOVO PHILIPS 26 A CORES COM CONTROLE REMOTO.

A Eletrolar • Casas Jotagê • José Corrêa Sobrinho • Lojas Diamante • Lojas Ipê • Lojas Radiante • Lojas Samam • Movelaria Brasileira • P. Franco • Supermercados G. Barbosa convidam você para assumir o comando deste lançamento da Philips.

Está em suas mãos.

A partir de agora, você pode dar muito mais brilho aos programas da nossa televisão.

E nem precisa se levantar da poltrona para conseguir esse resultado.

Basta assumir o Controle Remoto do novo Philips 26 a cores.

Para começar, o Controle Remoto da Philips rompeu com todos aqueles esquemas clássicos do passado.

Nele, o comando é feito por meio de raios infra-vermelhos, o sistema que menos admite interferências neste país.

Na unidade de comando do Controle Remoto Philips, as teclas são agrupadas da maneira mais racional possível. E o seu desenho é tão moderno que ele se ajusta naturalmente à sua mão.

Leve o conforto (e o charme) do Controle Remoto Philips para sua casa.

Mas antes, não se esqueça de arranjar uma outra ocupação importante para o Jarbas.

Você sabe como os mordomos são sensíveis...

A um simples toque de seu dedo, o Controle Remoto Philips liga o televisor, muda direto de um canal para outro, ajusta o som, o brilho, as cores. E até desliga o aparelho, se for o caso.

O Controle Remoto da Philips faz quase tudo para você. Mas escolher o melhor programa continua sendo uma obrigação sua.

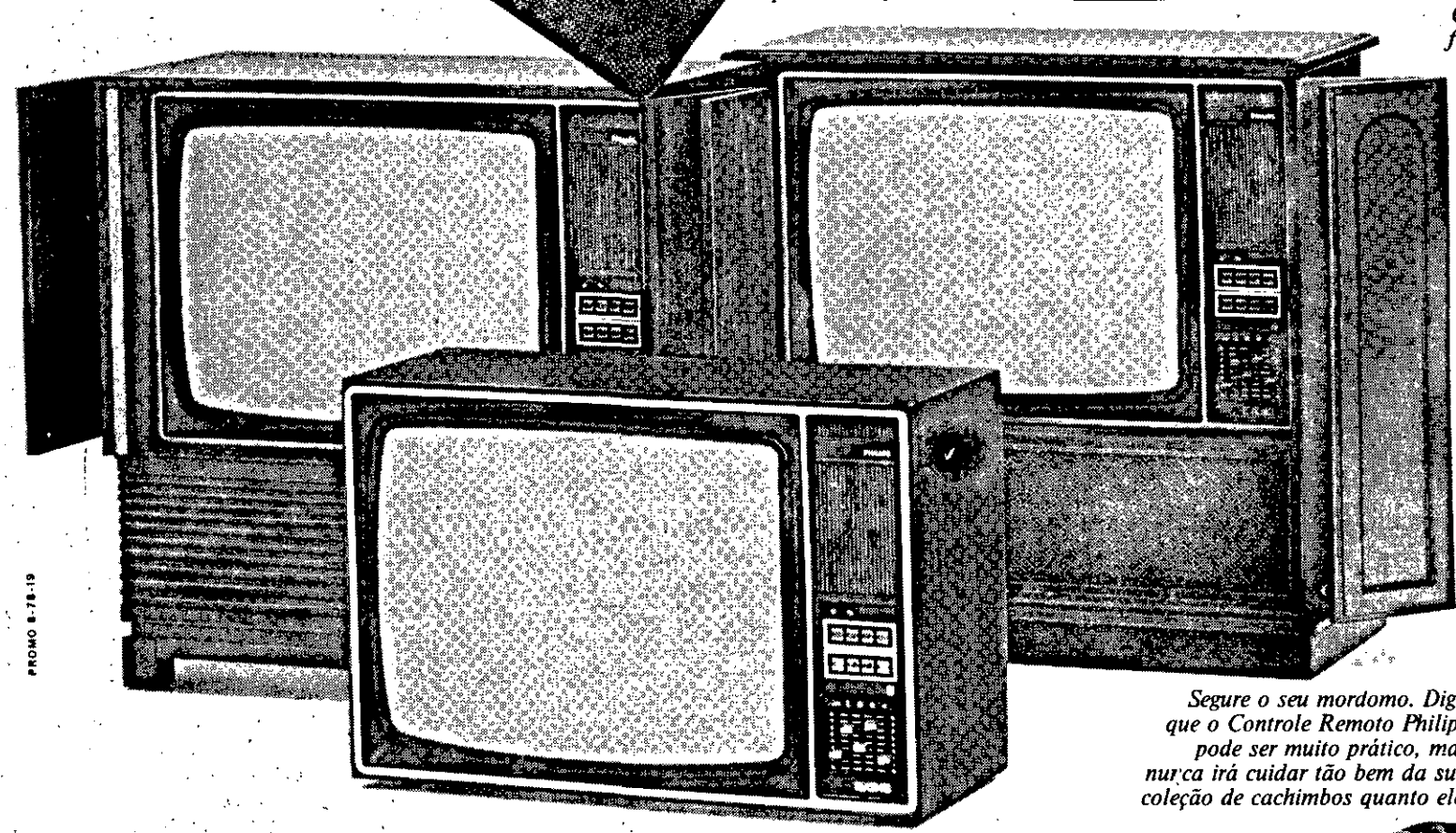

Você pode ter um Philips 26 a cores com Controle Remoto numa destas 3 versões: de mesa, console moderno ou console clássico. Todas com seletor de canais eletrônico, que muda de estação a um simples encostar de dedo. E com aquelas cores fiéis da Philips, que já viraram tradição.

Segure o seu mordomo. Diga que o Controle Remoto Philips pode ser muito prático, mas nunca irá cuidar tão bem da sua coleção de cachimbos quanto ele.

PROMO 8-78-19

João Saldanha

Ricardo e Saladino

RIO – (AJB) - O Diretor do Flamengo,senhor Dunsche de Abranches, explicou com bastante clareza a situação do clube no aspecto financeiro. No aspecto técnico, repito, excluindo o Vasco da Gama, o Flamengo está igual ao Botafogo e superior ao Fluminense, sem Marinho. Francamente não me preocupa muito o time, porque sei que em períodos mais ou menos regulares, os grandes clubes brasileiros foram time bom e ganham campeonatos. Nem é por outra razão que o Flamengo é, junto com o Fluminense o campeão de titulos no Rio de Janeiro. Quando digo junto, quero me referir que estão ali, ali, pescoço com pescoço. E sempre aos pulos e pinotes, como todos os grandes clubes brasileiros, desde que sofreram intervenção do governo em 1941 e que vai até hoje, ferozmente. A ferocidade está na obrigação do prejuizo infalivel. No mais até que se abraçam fraternalmente, comem juntos, andam juntos e, os solteiros é logico, se divertem juntos. Assim são os bons desportistas. O diabo é a lei que é contra.

Mas a bananosa do Flamengo não é o time. Mais dia menos dia, um ano ou dois, aparece um crioulinho estraçalhando e, " tudo como dantes no castelo de Abranches". A bananosa é o prejuizo financeiro que nenhum cristão nem muçulmano), está disposto a desembosar. Vou mais longe, nem o barão Rotchild, Ortodoxo-Sionista, cujo negocio é o de ganhar dinheiro e não o de jogar fora. Sim, o pior de tudo é que o prejuizo dos clubes desaparece. É como dizia o próprio barão para explicar que não era pãoduro: " se eu dividir minha fortuna com os habitantes dos Estados Unidos, não chega nem a um dolar para cada um. como pouco ou nada farão com me nos de um dolar, melhor ficar comigo e assim eu compro uma bicicleta, um radio, uma geladeira, uma televisão..." E eu acrescentaria: uns dois ou tres iates, alguns castelos... Mas, deixa pra lá. A única verdade é que empatar está bem. O clube não visa lucro e por isto inclusive não deveria ser taxado. Rigorosamente a taxação sobre os clubes ou entidades sem fins lucrativos é anticonstitucional (numa delas pelo menos). Nem o barão nem o clube podem perder sistematicamente. E o Flamengo perde, mensalmente, seiscentos mil cruzeiros. Ora, se os conselhos econômicos do governo afirmam que se nós juntarmos de tostão em tostão e fizermos poupanças ficaremos ricos como o Chacrinha naquele anuncio: Contando notas de quinhentos no balcão do banco. Reciprocamente, o Flamengo de seiscentos mil em seiscentos mil, no vermelho, irá para os quintos do inferno. Com cristãos ou muçulmanos. Proponho que a " guerra santa", se não puder terminar, pelo menos uma tregua entre Ricardo e Saladino. O santo sepulcro é de utilidade pública. O" tiroteio" é suicidio.

JOÃO SALDANHA

WELLINGTON ELIAS COMENTA

Escada e elevador

O Campeonato Paulista demorou a começar porque o seu regulamento e a tabela demoraram a merecer a aprovação dos clubes. Quando eles a tudo aprovaram como bem queriam e entendiam, bem, aí a Federação Paulista abriu o campeonato no último domingo porque os clubes assim quiseram.

No Rio de Janeiro, há quase um mes que os clubes discutem a fórmula do campeonato carioca. O sr. Otávio Pinto Guimarães, presidente da Federação de lá, simplesmente preside as reuniões arbitrais, dá as suas sugestões, é natural, mas nada impõe, muito pelo contrário, curva-se à independencia e à vontade soberana dos clubes filiados que afinal de contas são os donos de todo e qualquer futebol, de toda e qualquer federação, exceção de umas duas ou tres, entre elas a de Sergipe.

Sim, aqui, os clubes profissionais (?) se curvam mansamente, cordeirinhamente e a tudo aceitam, venha dos clubes pequenos que são maioria, venha da presidência da Federação que alega os vales que dá e assim impõe o que quer aos dois grandes clubes – Sergipe e Confiança –, as galinhas dos ovos de ouro.

Apregoa-se aqui que tabela de campeonato é estatutariamente elaborada pela Federação. Por essas e outras é que Sergipe e Confiança jogaram no meio do 1o. turno quando depois ainda jogariam Sergipe contra Itabaiana, Confiança contra Vasco, e a renda do maior clássico foi inferior à renda de ASA x CSA em Arapiraca, interior alagoano.

Curt Vieira pode dar quinhentas mil coletivas para responder a comentários que faço em defesa da fixação de uma mentalidade profissional para um futebol por ele presidido com filosofia amadorista.

Dizer-se que a culpa é dos clubes não me convence. E não me convence porque parto do principio estatutário que dá à FSF o direito ditatorial de elaborar tabelas que os clubes não podem divergir, quando muito, podem reclamar pelas esquinas, podem desabafar para mim, ainda que depois desmintam o que me dizem porque temem represálias da Federação – seja este ou aquele o Presidente – que sempre nega vales a clubes que ocasionalmente criem casos para ela, isto é, clubes que procurem a imprensa para fazer queixas contra a mentora.

Falo e escrevo o que dita a minha consciencia e os meus quase 30 anos de futebol sergipano. Conheço esse futebol no varejo e no atacado, o quanto ele é ingrato para quem a ele quer servir, e sei também o quanto ele – o futebol sergipano – é escada e elevador até para quem sobe através dele.

O futebol sergipano só progredirá e sairá desse ambiente paternalista no dia em que a Federação Sergipana assumir a liderança profissional que dela exige um futebol profissionalizante. Profissionalizante não apenas para o empregado – o jogador – mas profissionalizante também para os patrões – os clubes e a Federação – . Um futebol que tem ciumes do clássico Sergipe x Confiança é realmente um futebol infeliz, coitado.

Os Diferentes recepciona Macambira

O time de futebol da Sociedade Esportiva "Os Diferentes" tem partida confirmada para o próximo domingo no campo da Fazenda Nova. A equipe presidida pelo Desportista Wilson Anchieta deverá enfrentar a formação do Macambira Esporte Clube da cidade que lhe empresta o nome.

A delegação do Macambira chega domingo a esta capital as 8 horas, trazendo as suas principais vedetes. Ao vencedor do jogo será ofertada o troféu que tem o nome do Deputado Estadual José Teles de Mendonça.

Sindicato promove torneio no "Dia da Imprensa"

O Sindicato dos Jornalistas Profissionais de Aracaju vai promover no dia 10 de setembro data comemorativa ao "Dia da Imprensa" um torneio de futebol de salão que contará com a participação dos órgãos da Imprensa falada, escrita e televisada, disputando Taça e Medalhas.

O presidente do Sindicato dos Jornalistas Célio Nunes afirmou que ainda esta semana vai enviar ofícios as entidades de classe, constando os mesmos de regulamento e convite. O Dia da Imprensa será comemorado conjuntamente pela SJPA e Associação dos Cronistas Desportivos de Sergipe-ACDS.

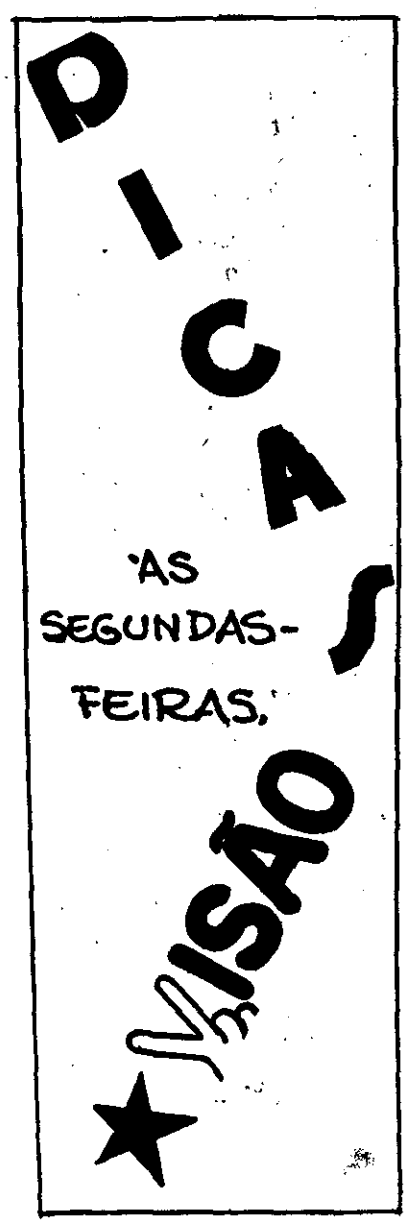

CONFIRMADO JOGO DO TIMÃO

Está confirmado o amistoso do TIMÃO para amanhã à noite no Batistão, contra o Santa Cruz de Recife que trará Nunes,Joãozinho,Fumanchú,Givanildo, o o ídodo da torcida feminina Joel Mendes. O investimento que a diretoria do Confiança está fazendo para trazer o time coral pernambucano para este jogo,mesmo fazendo parte das negociações da venda do passe do "Menino da Mangueira", é muito alto e o presidente Rubens Chaves está convocando toda a torcida sergipana para prestigiar a promoção do ano.

Os preços dos ingressos serão os mesmos que vêm sendo cobrados nos jogos do Campeonato Sergipano: Cadeira - C$ 40,00,Arquibancada - C$ 30,00 e Geral - C$ 10,00. Pela boa campanha do Santa Cruz no Campeonato Brasileiro deste ano - chegando às finais, e pelo fato da torcida sergipana poder ver pela primeira vez o ponteiro esquerdo Joãozinho jogando em Aracaju vestindo a camisa do time pernambucano e provavelmente a última partida de Nunes no Santa - já que está sendo negociado para o Fluminense do Rio de Janeiro, está sendo esperada uma arrecadação superior a C$ 300 mil.

Para este jogão de bola entre Confiança e Santa Cruz, a diretoria do TIMÃO, vai homenagear a semana do Exército Brasileiro, colocando em disputa um trofeu que levará o nome de Duque de Caxias. A delegação do Santa Cruz trazendo todos os seus atletas titulares, chegará amanhã, no vôo da Trans-Brasil das 08,30hs e ficará hospedada no Trópicos Hotel.

Zé Luis no Vitória

ATE QUE ENFIM ELE VAI DEIXAR O FUTEBOL SERGIPANO.AGORA SERA BAIANO NÊ MESTRE.

O goleiro Zé Luis do Confiança está sendo negociado para o Vitória de Salvador. O atleta, segundo informa a diretoria do bicampeão sergipano, será cedido por empréstimo por um periodo de um ano ao time Rubro Negro da boa terra.

A transação toda foi organizada pelo supervisor Enaldo Rodrigues, que autorizado pelo presidente Rubens Chaves, viajou na última sexta-feira para Salvador com a missão de negociar o goleiro Zé Luis e contratar mais dois reforços para o Confiança. Ontem pela manhã, ele comunicou por telefone ao presidente do TIMÃO, que acertou o empréstimo de Zé Luis para o Vitória.

O Confiança para liberar o goleiro Zé Luis, receberá a importância de Cr$ 60 mil e o passe do atleta ficará estipulado em Cr$ 1 milhão.

JERRY E ROBSON

Na sua estadia na capital baiana, o supervisor Enaldo Rodrigues foi bem sucedido nas negociações para o Confiança. Alem de acertar a transferência por empréstimo do atleta Zé Luis para o Vitória, ele conseguiu a contratação de JERRY - goleiro que pertencia ao Galicia e do lateral polivalente Robson - que pertenceu ao Vitória.

Os dois atletas chegaram ontem, por volta das 19 horas e hoje, iniciarão os treinamentos no Estádio Sabino Ribeiro. Jerry inclusive poderá estreiar amanhã, no jogo contra o Santa Cruz de Recife. Este goleiro estava também interessando ao Vasco Esporte Clube de nossa capital.

Quanto a contratação do ponteiro esquerdo Pedrinho , Enaldo Rodrigues disse ao presidente Rubens Chaves, que nada ficou definido pelo fato do atleta está exigindo muito para jogar em Aracaju.

Hilton chegou para o Sergipe

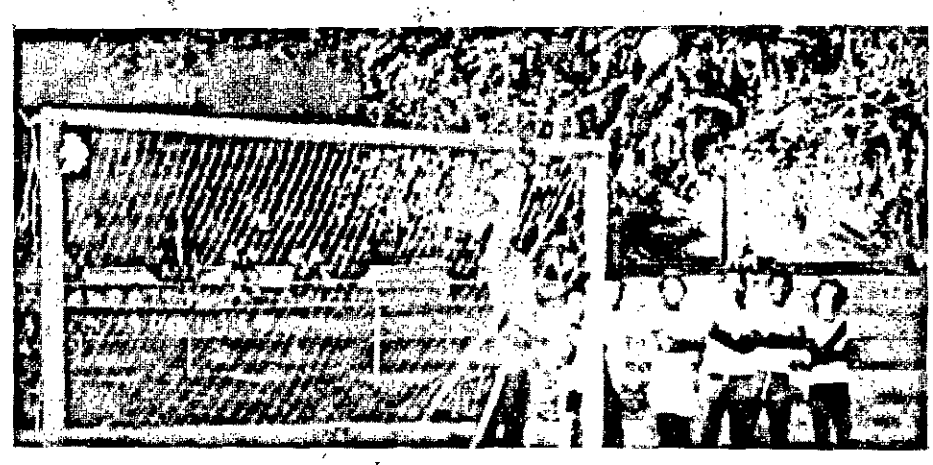

A excelente forma que vem atravessando o goleiro Marco Antônio no time do Sergipe é devido os treinamentos intensivos que vem rea lizando o atleta no Mundão do Siqueira Campos.

No treino dois toques comandado ontem por Onça,Antônio Carlos e Roberto se empenharam bastante.

Procedente de Salvador, chegou ontem, para o Sergipe o ponteiro direito Hilton, que pertenceu ao Bahia. Ele será contratado pelo "Diabo Rubro" como reforço para as disputas da maratona do Campeonato Sergipano.

Hilton, ontem mesmo iniciou os treinamentos no Estádio João Hora de Oliveira, com o treinador Onça solicitando de imediato do presidente Augusto Bezerra a assinatura de contrato do jovem ponteiro direito. O atleta, segundo o técnico do time mais querido, também atua na ponta esquerda e tem um grande futebol.

João da Silva - Assessor Jurídico do Sergipe hoje dará entrada do pedido de transferência de Hilton na FSF, e já está agilizando toda a documentação do atleta para que o mesmo ganhe condição de jogo o quanto antes.

Depois de passar quase uma semana ausente do clube, pelo fato de ter viajado para a cidade de Itabuna onde foi assistir o sepultamento do seu genitor, o Atleta Déri retornará aos treinamentos no dia de hoje. Ele com a força de vontade que lhe é peculiar, deverá participar do jogo do próximo domingo contra o Confiança, válido pelo quadrangular da fase suplementar do Campeonato Sergipano.

O meio campista Queiroz que vinha substituindo Déri, foi liberado no dia de ontem, pelo Departamento Médico. O atleta que saiu contundido no jogo do último domingo, contra o Vasco, está totalmente recuperado e a partir de hoje voltará aos treinamentos. Queiroz mesmo tendo realizado uma boa apresentação na partida que deu o título do primeiro turno ao Sergipe, cederá seu lugar a Déri - titular absoluto da posição.