VENDA PROIBIDA
VALOR DE ASSINATURA

CRD PRESTA HOMENAGEM AO CAPITÃO DOS PORTOS

(Página 11)

JORNAL da cidade

ARACAJU (SE), 12 DE FEVEREIRO DE 1983 - ANO X – No. 3382 CR$ 50,00
SÁBADO

IMPETRADO MANDADO DE SEGURANÇA CONTRA O DETRAN DE SERGIPE

(Página 3)

CARNAVAL CHEGOU COM MUITO SOM E OURIÇO

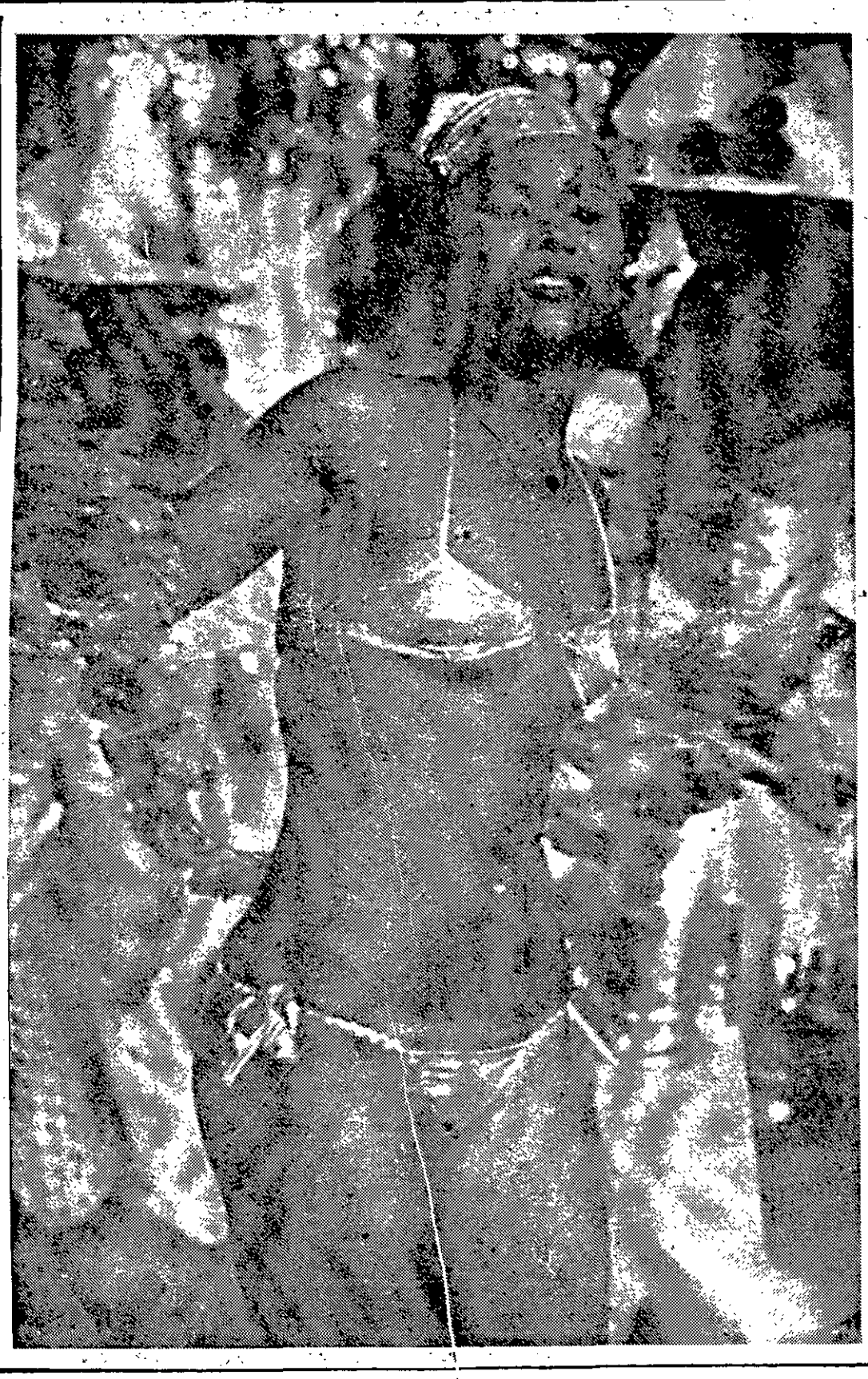

Aconteceu ontem à noite o primeiro grito de carnaval no Clube do Povo, localizado na Praça Fausto Cardoso, onde duas orquestras e trio elétrico animarão os foliões.

A decoração do Clube do Povo foi concluída em tempo hábil e o local, como nos dois últimos anos, vem sendo o ponto de maior concentração dos carnavalescos, que durante os dias de folia vão pular e cantar das 16 horas às três da madrugada.

Nos clubes, a folia vai esquentar a partir de hoje com o bailes carnavalescos, ponto máximo do carnaval sergipano, ontem oficialmente aberto e que traz muito som e ouriço

Com a ajuda do bom tempo que contrariou as previsões de chuvas da meteorologia, milhares de foliões pularam nas ruas do centro de Salvador, ontem, na abertura oficial do carnaval baiano de 83, que terá a duração de 5 dias, por decreto governamental.

O desfile de Rei Momo e da Rainha do Carnaval de Salvador, programado para a parte da manhã, somente começou depois das 15 horas na praia do Porto da Barra, e levou mais de 4 horas para chegar a praça da Sé. Todo o percurso foi acompanhado por trios elétricos, blocos e afoxés que arrastavam atrás de si multidões de foliões pulando nas ruas ao longo dos mais de 5 quilômetros de desfile.

Com o feriado na sexta-feira decretado desde o ano passado pelo Governador Antonio Carlos Magalhães, aumentando em mais um dia o período carnavalesco, na capital baiana, as repartições públicas e os bancos não funcionaram, enquanto o comércio abriu apenas parcialmente na parte da manhã.

VISTORIA DOS CALHAMBEQUES

O Detran continua guinchando os carros estacionados em locais proibidos, no centro da cidade, levando-os para o pátio do órgão, de onde só podem ser retirados por seus proprietários após o pagamento da multa.

Por outro lado, o Detran realizou antem a vistoria dos calhambeques que vão desfilar no carnaval. A segurança dos veículos é um dos pontos que vem sendo mais exigido pelo órgão para que possam circular durante o reinado de Momo.

RENÚNCIA DE SHARON TRAZ CRISE

JURUSALÉM (AP) — Ariel Sharon deixou claro que deixará o Ministério da Defesa, segunda-feira, porém o fato de que, aparentemente, permaneceria no gabinete do primeiro - Ministro Menahem Begin ameaçava gerar uma tempestade política.

Os dirigentes trabalhistas, de oposição, acusaram Begin de não cumprir com as recomendações da comissão investigadora do massacre de Beirute ao manter Sharon no Governo. O partido centrista Shinui (Mudança) anunciou que pretende apresentar moção de censura no parlamento na próxima semana.

POLICIA ACIONA SEU ESQUEMA

O setor policial já acionou esquema especial que colocará em funcionamento até a Quarta-Feira de Cinzas, visando dar maior segurança à população sergipana durante o período de carnaval.

Usando todo o seu efetivo e equipamentos disponíveis, a Polícia Rodoviária Federal estará atuando nas diversas rodovias que servem o Estado de Sergipe, para reforçar a segurança e o atendimento aos usuários no período carnavalesco, quando é muito grande o movimento de veículos.

Também desta sexta-feira até a Quarta-Feira de Cenzas, as Polícias Civil, Militar e Federal estarão agindo em conjunto, policiando ruas, bairros, aeroporto e rodoviárias, conforme informação do comandante da PM, coronel Paulo Henrique do Nascimento.

Já o coordenador regional da Policia Federal, delegado Belini, declarou à imprensa, que o esquema de policiamento vai funcionar dentro das bases e diretrizes impostas pelo Departamento da PF em Brasília.

Para melhor segurança dos sergipanos, o secretário da Segurança Pública, Antonio Carlos Nascimento Júnior, delineou por zonas o policiamento para o carnaval.

A Zona Sul ficará com sua central na primeira Delegacia Metropolitana, enquanto a Zona Norte será controlada diretamente da Segunda Delegacia Metropolitana. Além disso, haverá dois postos policiais em pontos diferentes da cidade.

Um ficará na Praça do Povo, mais precisamente no térreo do Edifício Walter Franco, enquanto o outro se situará na Atalaia Velha.

O Juizado de Menores também já baixou sua portaria para o carnaval, prometendo sanções para os que venderem bebidas alcoólicas para menores de dezoito anos, bem como estipulando as normas para a presença de menores em clubes carnavalescos, blocos e escolas de samba.

SUNAB FISCALIZA NA FOLIA

Visando evitar abusos por parte de comerciantes inescrupulosos durante o período de carnaval, a Sunab intensificou sua fiscalização em Aracaju, dando maior atenção aos locais de maior concentração de foliões, como bares, lanchonetes, boates e clubes sociais.

A informação partiu do delegado regional da Sunab, Aloísio Tavares, acrescentando que na operação posta em prática para melhor proteger o consumidor durante o período carnavalesco, o órgão dará atendimento prioritário às reclamações contra comerciantes, dirigidas àquela delegacia.

Átila explica sobre divulgação do Governo

BRASILIA (AJB) – "A orientação, publicamente declarada e reafirmada pelo Presidente Figueiredo, é de efetuar a máxima divulgação de programas e iniciativas governamentais, que tenham de chegar ao conhecimento público, por meio do amplo fornecimento de informações aos jornais e, quando necessário, por meio de publicidade paga. Simultaneamente, garante-se a irrestrita liberdade de crítica".

A afirmação é do Secretário de imprensa e divulgação da Presidente da República, Carlos Átila, em nota dirigida ao diretor do "Jornal da Tarde" de São Paulo.

Alguns trechos da nota, na íntegra:

"Em longo editorial de sua edição de hoje, sob o título "Desafiando o Sr. Átila a provar que não mentiu", este jornal pretende analisar comentários que fiz sobre a publicação de publicidade governamental nos jornais brasileiros. O editorial afirma que:

"Mas o mais grave nas declarações do porta-voz do Planalto é a afirmação de que todos os jornais que tem repórteres credenciados aqui (referia-se a Presidência da República) já usaram da recomendação de algum Ministério para arrecadar anúncios".

E, mais adiante:

"...Sabemos da prática da intermediação de anúncios e, portanto, da famosa verba de publicidade federal, principalmente, lamentavelmente a existência dessa espécie de métodos através dos quais o Governo procura controlar a opinião pública, sem nenhuma preocupação de ordem ética".

Diz ainda o editorial:

"Não nos surpreende, portanto, o fato de o porta-voz considerar essa prática usual, normal, chegando a afirmar que não há nenhuma irregularidade nisso".

E continua, pouco abaixo:

"Há, contudo, um pequeno detalhe na declaração do porta-voz do Planalto - a generalização excessiva - que não pode passar em silêncio: quando se refere aos jornais que usam recomendação, fala em todos, e ainda diz que repórteres arrecadam anúncios, quando esta não é a função de nenhum repórter de nenhum órgão da imprensa que se preze ou que mantenha sua dignidade e sua responsabilidade ética".

Continua o editorial dizendo:

"Desafiamos o senhor Carlos Átila a provar que os jornais o Estado de São Paulo e Jornal da Tarde tenham recorrido, ao longo de sua existência (e um de nós tem mais de cem anos) a quaisquer dos métodos que ele considera usuais. Também o desafiamos a provar que qualquer de nossos repórteres tenha arrecadado anúncios em Brasilia ou em qualquer outro ponto do país. E, se não provar isso, teremos todo o direito de chamá-lo publicamente de mentiroso. (...) Não precisamos arrecadar nada para poder assumir posições que levam o Presidente da República a não gostar de nós".

Montoro anuncia seu secretariado

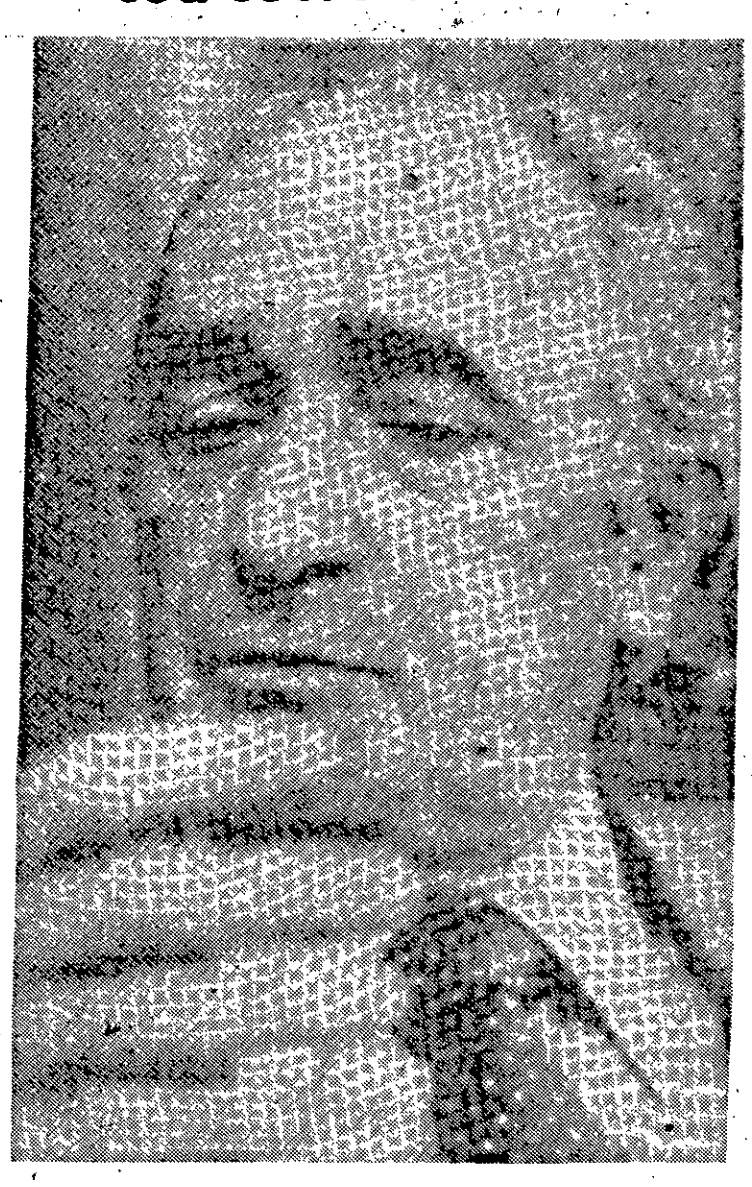

SÃO PAULO (AJB) – O Governador eleito Franco Montoro anunciou ontem, seu Secretário de Obras e Meio Anbiente: O Engenheiro João Oswaldo Leiva, nome escolhido depois de vários entendimentos com o Vice-Governador Orestes Quércia. Um técnico desconhecido nos meios políticos do Estado, Leiva foi indicado por Quércia e Montoro só o conheceu pessoalmente há dois dias.

O Governador Montoro anunciou ainda que o deputado federal Mário Covas será o Secretário dos Transportes e que o Físico José Goldenberg, ex-Presidente da Sociedade Brasileira para o Progresso da Ciência (SBPC), , será o Presidente do Conselho Administrativo da Companhia de Energia de São Paulo (CESP) da Companhia Paulista de força e luz e da Eletropaulo, as três empresas da área de energia no Estado. O Governador esclareceu que Goldenberg terá "Satatus" de Secretário de Estado.

O Vice-Governador Orestes Quércia anunciou Montoro será o Presidente do Conselho Estadual de energia a ser criado no novo Governo e que terá funções normativas da política energética - equivalentes as da Comissão Nacional de Energia presidida pelo Vice-Presidente Aureliano Chaves. O ex-Prefeito de Lins, Valdemar Casadei, que era apontado como possível Secretário de Estado, foi anunciado pelo Governador como Presidente do DAEE - Departamento de Águas e Energia do Estado.

O Presidente da Associação Brasileira das Empresas de Serviço de Concretagem, João Oswaldo Leiva, 48 anos, novo Secretário de obras e Meio Ambiente, cursou universidade no Brasil e nos Estados Unidos, e Diretor Presidente do Conselho Administrativo de uma empresa de engenharia e, em seu currículo, constam passagens, em cargos de diretoria, por outras 11 empresa de engenharia. Ele é o autor do plano de Governo do senador Quércia - que pretendia ser o candidato do PMDB a Governador mas não disputou a convenção porque chegou a um acordo, antes, com o senador Montoro.

Químico e engenheiro civil, o deputado Mário Covas, 53 anos, Secretário dos Transportes, foi Secretário de Obras da Prefeitura de Santos em 1961. Elegeu-se dedeputado federal no ano seguinte pelo Partido Social Trabalhista, reelegendo-se, em 1966, pelo MDB. Considerado um dos maiores tribunos da oposição, ele liderava o MDB em 1968 quando a Câmara negou a licença para processar o deputado Márcio Moreira Alves. Cassado e com os direitos políticos suspensos pelo AI-5, Covas retomou as atividades políticas com a anistia, elegendo-se Presidente Regional do MDB/PMDB e voltando a Câmara dos deputados com mais de 300 mil votos obtidos na última eleição.

Ex–professor das Universidades de Santaford, nos Estados Unidos, da Universidade de Paris e da Universidade Toronto, no Canadá. O Professor Goldenberg, 54 anos,como destacou ontem, em discurso, o Governador Montoro, "quando presidiu a SBPC devolvida pela comunidade científica brasileira em favor da luta pela abertua politica no país". Ele é doutor em Física e Energia, professor catedrático da Escola Politécnica e do Instituto de Física da USP.

emsetur
empresa sergipana de turismo s.a.

GOVERNO DO ESTADO DE SERGIPE
EMPRESA SERGIPANA DE TURISMO S. A.
EMSETUR

TOMADA DE PREÇOS No. 01/83
EDITAL No. 01/83

AVISO

A Diretoria da Empresa Sergipana de Turismo S.A. - EMSETUR, torna público para conhecimento dos possíveis interessados, que fará realizar no dia 01 de março do ano em curso, às 9:00 horas, em sua sede situada à Avenida Barão de Maruim, No. 593, nesta capital, licitação sob a modalidade de Tomada de Preços, para o fornecimento de material elétrico e execução dos trabalhos de iluminação específica da parte interna do Museu de Arte Sacra, localizado à Praça São Francisco S/No. em São Cristovão.

Outrossim, informa que o Edital, na íntegra, e o Projeto se encontram à disposição na Coordenadoria e Apoio Administrativo da referida EMSETUR no expediente normal da Empresa.

Aracaju, 10 de fevereiro de 1983.
MOZART SANTOS
DIRETOR–PRESIDENTE
GABRIEL D'ANUSIO ROLEMBERG
DIRETOR–GERENTE.

JORNAL da cidade
FONES: 222-2712 / 222-5622
EMPRÊSA GRÁFICA DE SERGIPE LTDA.
Av. Rio Branco, 40 - Aracaju-Se.
☐ ANUAL ☐ SEMESTRAL ☐ TRIMESTRAL
Favor preencher com letra de forma
Nome .....
Endereço: ..... Nº.....
Fone: ..... Apto: ..... Bairro: ..... CEP.....
Cidade ..... Estado.....

Tubarão só pensa na grande festa

O Cotinguiba está com as suas atenções voltadas para o grande carnaval que começa no dia de hoje. O Presidente Wellington Mangueira Marques garante que o Tubarão reviverá os seus grandes momentos com a realização deste carnaval, onde o tema da decoração é "Sol de Verão".

A animação será da Orquestra BRASA 10, que na temporada passada foi a campeã do carnaval baiano, escolha feita através da imprensa de Salvador. As mesas estão à venda na Secretaria do Clube, o mesmo acontencendo com os individuais.

O Cotinguiba firmou convênio com o Sindicato dos Radialistas. Todos os profissionais do rádio e televisão devidamente registrados, brincarão o carnaval naquele tradicional clube, esperando-se a presença maciça dos homens da imprensa.

Wellington Mangueira Marques, ao lado da sua diretoria tem trabalhado com todo o afinco para que o carnaval do Cotinguiba seja coroado de pleno êxito. Serão realizados quatro bailes noturnos e dois infantís.

Postos de gasolina funcionarao no carnaval

BRASILIA (AJB) – Os postos de gasolina funcionarão normalmente nos dias de carnaval para venda de álcool, derivados de petróleo e para prestação de serviços. Segundo telex enviado ontem pelo Conselho Nacional do Petróleo (CNP), as redações dos jornais, a exemplo do que ocorre todas as semanas, hoje os postos só venderão álcool e óleo diesel, além de poderem oferecer serviços a seus clientes.

No domingo, não haverá qualquer tipo de expediente e na segunda terça e quarta-feiras, o funcionamento será normal: de 06 da manhã às 20 horas. Também cumprirão seu horário normal os postos localizados em perímetros urbanos de cidades turísticas ou estâncias hidrominerais, definidas em legislação específica sobre o assunto, baixada pelo CNP.

"Silvio Romero" dará prêmio de 300 mil

O regulamento do Prêmio Silvio Romero, instituido pelo Ministério da Educação e Cultura, através do Instituto Nacional do Folclore, da Fundação Nacional de Arte, encontra-se à disposição dos interessados, na Assessoria de Comunicação Social da Universidade Federal de Sergipe.

No valor de 300 mil cruzeiros, o prêmio será concedido a monografia classificada em primeiro lugar que será ainda publicada pelo Instituto Nacional do Folclore. Além do Prêmio Sílvio Romero, serão atribuidas, três menções honrosas, à critério da Comissão Julgadora.

As monografias classificadas como Mensão Honrosa poderão ser publicadas pelo Instituto Nacional do Folclore, ficando-lhe reservado o direito exclusivo para o cumprimento deste fim, durante o prazo de um ano e meio.

Serão aceitas as monografias que versem sobre o folclore brasileiro (Literatura oral, Magia, Crendices, Superstições, Tabus, Religiões Populares, Medicina Popular, Música, Dança, Folguedos, Artesanato, Teatro Popular, Linguagem Popular e outras manifestações) sendo observadas as versões e linguagem locais.

Todos os trabalhos devem apresentar características monográficas, inéditas, com pesquisa realizada de acordo com metodologia científica, que não tenham sido financiadas e nem constituam teses defendidas ou em andamento.

FMI aumenta ajuda aos paises em crise

WASHINGTON (AP) – Os Ministros da Fazenda dos principais paises em desnevolvimento e industrializados concordaram, ontem em aumentar em 47,5 por cento um fundo internacional de emergência para evitar que as nações do terceiro mundo afetadas por elevadas dívidas se vejam obrigadas a suspender seus pagamentos.

O aumento injetaria mais de 31 bilhões de dólares ao total disponível para empréstimos do Fundo Monetario internacional (FMI), ao qual pertencem 146 paises.

O fundo interveio em várias ocasiões durante o ano passado para impedir que os graves problemas econômicos dos paises pobres provoquem uma crise financeira internacional.

Os Estados Unidos, os maiores contribuintes do fundo. Teriam que contribuir com 6 bilhões e 300 milhões de dólares para o aumento - quantia que poderia esbarrar com a resistência do Congresso.

O aumento do volume de empréstimos, aprovado após uma prolongada sessão de negociações realizada ante-ontem pelos Ministros da Fazenda, representa uma fórmula de transação entre os Estados Unidos e outros importantes paises industrializados, que proporcionaram a maior parte dos empréstimos adicionais.

Os Estados Unidos desejavam limitar o aumento a 40 por cento e outros paises industrializados desejavam elevalo entre 50 e 65 por cento. Os paises pobres haviam solicitado um aumento de cem por cento.

A sessão do Comitê Executivo terminaria ontem, ao que se informa com a divulgação de um comunicado

IMPETRADO MANDADO DE SEGURANÇA CONTRA POSICIONAMENTO DO DETRAN

Futebol e carros ocupam praias

A prática de futebol e o movimento de carros e motos nas praias de Aracaju são dois costumes que atormentam cada vez mais os inúmeros banhistas e suas famílias que frequentam essas áreas de lazer, as mais preferidas pelos sergipanos.

Banhistas e frequentadores das praias em geral, inclusive visitantes que por aqui passam, reclamam que por mais que surjam desentendimentos, brigas e até acidentes, nenhuma providência séria é tomada pelos setores competentes no caso à Secretaria de Segurança Pública em conjunto com a Polícia Militar e o Departamento Estadual de Trânsito (no caso da circulação dos carros e motos).

Na Atalaia Velha, na nova praia de Arauna, bastante frequentada e que se situa em uma das entradas da rodovia em direção ao Mosqueiro, na Coroa do Meio e até na Atalaia Nova, do outro lado do rio Sergipe, as areias das praias são invadidas por bandos de jogadores improvisados que monopolizam os principais espaços, incomodando e ameaçando homens, velhos, mulheres e crianças. Também em todos esses locais carros e motos circulam passeando pelas areias, sem sofrerem nenhum constrangimento e proibição.

Notadamente os visitantes das praias sergipanas estranham esse costume, uma prova de anti-civilização, informando-se que em outros Estados já existem leis que regulamentam o uso das praias, estabelecendo as áreas e horários para a prática de jogos, concedendo-se sempre prioridade ao uso das praias para os banhistas.

Energipe de plantão nos dias de carnaval

Cerca de duas centenas de funcionários da Energipe estarão de plantão durante o período carnavalesco, em virtude dos festejos momescos em todo o Estado, especificamente na área do sistema energético da Empresa.

Viaturas equipadas com rádio, motorista, dois eletricistas e dois auxiliares, materiais elétricos, transformadores e carros Munck (guindauto), ficarão estacionados em lugares estratégicos, tanto na capital como no interior do Estado.

Os técnicos da Energipe, lotados nas cidades de Propriá, Neópolis, Nossa Senhora das Dores, Nossa Senhora da Glória, Capela, Porto da Folha Maroim, Carmópolis, São Cristóvão, Lagarto Salgado, Simão Dias, Poço Verde e Itabaiana e cidades circunvizinhas já estão com a sua escala de plantão estabelecida, bem como um serviço de rádio-escuta na capital, que ficará localizado na sub sede.

Em Aracaju, além do plantão normal, a Energipe colocará de prontidão mais duas equipes coordenadas pelos eletrotécnicos Uziel Rios, Luiz Carlos Santos, Antonio Sotero Barbosa e Gilmar Rodrigues dos Santos.

A Energipe, em colaboração com a Prefeitura Municipal de Aracaju, implantou 16 postos no Clube do Povo como apoio à ornamentação, e fez um empréstimo de 300 lâmpadas encandescentes, para a avenida Barão de Maroim.

No tocante às Subestações da Energipe, na capital e no interior, o esquema de plantão também já está estruturado, oferecendo uma confiabilidade maior aos consumidores da empresa.

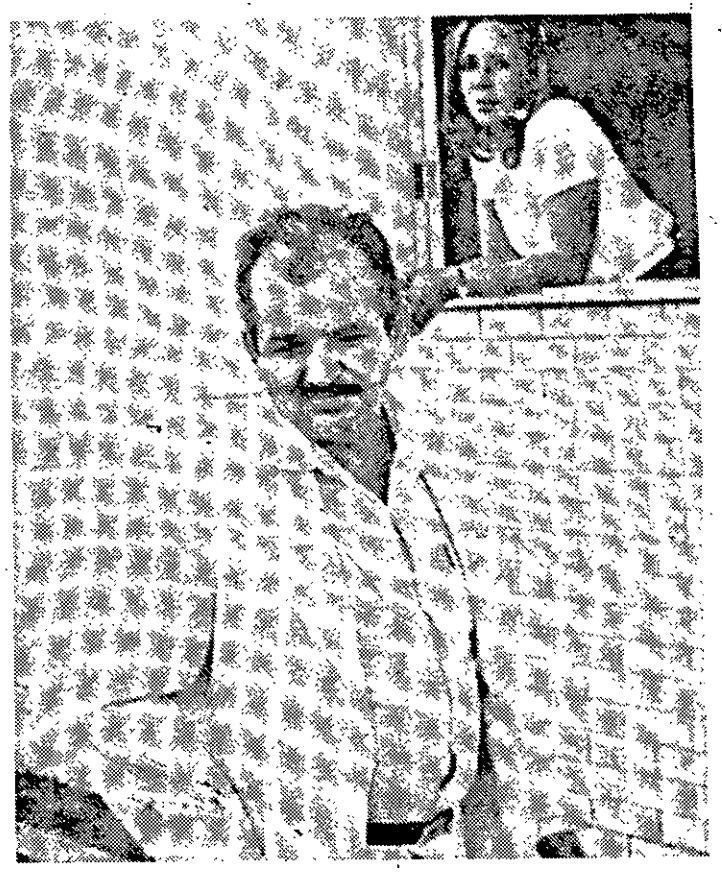

O advogado Luiz Vieira.

Mandado de segurança foi impetrado, esta semana, na 3a. Vara Cível, contra o Departamento Estadual de Trânsito, que está se recusando despachar os veículos movidos a álcool adquiridos pelo programa que beneficia os motoristas de táxis do País. A decisão foi tomada pelo advogado Luiz Vieira, a pedido de seu cliente Carlos Alberto Costa, que adquiriu um automóvel pelo Sistema e deixou de ser atendido pelo Detran, sob a alegação de que ele não era verdadeiramente motorista de táxi.

Segundo o bacharel Luiz Vieira, o Detran está agindo de forma irregular ao se recusar despachar o veículo, caso seu proprietário não apresente o documento comprovando que pagou ICM a Secretaria da Fazenda. "A guia que comprova o pagamento deste tributo nunca foi exigido pelo Departamento de Trânsito, e ao agir desta forma àquele órgão estadual comete séria irregularidade e justamente por isso tenho quase certeza que o juiz tomará posição favorável ao mandado de segurança".

A publicação, pela imprensa local, da relação dos notificados a comparecerem a Secretaria da Fazenda, foi outra atitude tomada pelo órgão fazendário que mereceu severas críticas do advogado Luiz Vieira. Segundo ele, o quarto item da notificação, que solicita ao convocado a apresentar comprovante de registro do veículo na categoria de aluguel, antes do dia 16 de junho do ano passado é simplesmente errada, já que o decreto presidencial número 1.944 é de 15 de junho de 1982.

Explico o advogado que a pessoa deve provar que exercia a profissão de taxista antes do dia 15 de junho do ano passado e não ter que provar que seu carro, comprado pelo novo sistema, foi adquirido antes da data citada. "Como será possível provar que o automóvel foi comprado antes do dia 15 de junho de 1982 se o decreto do Governo concedendo permissão para que se compre carros com isenção de impostos, é justamente deste dia". interrogou o advogado.

Colégios cobram matrículas em Aracaju

Apesar da proibição estabelecida em lei federal, aprovada pelo Conselho Nacional de Educação, os colégios de Aracaju, principalmente os colégios da rede de ensino particular, continuam cobrando quantias exorbitantes a título de matrícula". Para o segundo grau, muitos desses estabelecimentos cobram taxas que variam de 15 a 20 mil cruzeiros, reduzindo-se as quantias para o ensino de primeiro grau.

Informação divulgada no mês de janeiro e fartamente espalhada pelo País através da imprensa escrita e pela televisão, enfatizou a ilegalidade dessa cobrança adiantando que os pais que pagaram matrículas para os seus filhos podem requerer a devolução dessas quantias e se não atendidos podem encaminhar denúncias aos órgãos competentes, no caso os setores do Ministério da Educação e do Conselho Estadual de Educação, Mas em Aracaju, apesar das cobranças continuarem abertamente, não se sabe de nenhum caso de reclamação oficial, restringindo-se as reclamações apenas em conversa e cartas às redações dos jornais.

Chuvas animam os sertanejos

As chuvas que tem caído no sertão sergipano, nos últimos dias, encheu algumas cacimbas, poços açudes e barreiros amenizando o sofrimento das populações atingidas pela seca o que deixou os prefeitos dos municipios da região preocupados com a possibilidade de a Codevasf desativar as frentes de trabalho.

Para aqueles Prefeitos, se isto vier a acontecer será um desastre, pois apesar das chuvas que caem nos últimos dias a lavoura está totalmente dizimada e o homem do campo, não dispõe de condições de sobrevivência se vier a faltar-lhe trabalho.

Por outro lado, o Secretário-Executivo da Codevasf, Rômulo Ferreira de Andrade afirmou que mesmo com a chegada das chuvas, as frentes de trabalho continuarão nos 32 municipios onde o Governador do Estado decretou situação de Emergência.

O que pode acontecer explicou Rômulo Ferreira, caso continue a chover, é que a Codevasf poderá fazer transferência de mão-de-obra disponível de uma obra para outra já que no momento existem 150 obras cadastradas, sendo 28 em execução, empregando 1.100 homens.

Finalizando o Secretário Executivo da Codevasf disse que nenhum trabalhador será dispensado dentro das diretrizes da Sudene, até que chegue o inverno e o plantio agrícola.

Aulas no Estado começam dia 21

No próximo dia 21 do corrente mês a rede estadual de ensino inicia as suas atividades para o ano letivo de 1983, conforme calendário escolar elaborado pela Secretaria de Estado da Educação e Cultura que deverá ser distribuido até o próximo dia 21, segundo informou Antonio Manoel de Carvalho Dantas, da SEEC.

Em consonância com os objetivos do Governo do Estado, a SEEC elaborou pela primeira vez um calendário escolar completo, visando melhor orientar a classe estudantil e magistério sobre as diversas atividades do corrente ano letivo.

O calendário escolar para o ano letivo de 1983 foi confeccionado em cartazes e, para serem afixados nas escolas, e em tamanhos de coisa para serem distribuidos com os alunos e professores.

NORTISTA

FIAÇÃO E

TECELAGEM NORTISTA S.A.

C.G.C. – 13.142.823/0001–01

Capital Autorizado	Cr$ 2.500.000.000,00
Capital Subscrito	Cr$ 1.971.495.765,00
Capital Integralizado	Cr$ 1.971.495.765,00

AVISO

Comunicamos aos senhores Acionistas da Fiação e Tecelagem Nortista S/A., que se acham a sua disposição, na sede da Empresa, à rua "I", S/No. , Super Quadra–3, Distrito Industrial de Aracaju, nesta Capital, os documentos a que se refere o art. 133, da Lei No. 6.404/76.

Aracaju, 09 de fevereiro de 1982

FIAÇÃO E TECELAGEM NORTISTA S.A.
Alfredo Freire do Sacramento
Diretor Industrial

Jackson de Oliveira Figueiredo
Diretor Administrativo

TJ funcionando durante a folia

O Presidente do Tribunal de Justiça, Desembargador Luiz Rabelo Leite, baixou portaria designando os Juizes de Direito escalados para o plantão carnavalesco que funciona a partir de hoje até a próxima terça-feira, a fim de atender os casos de pedidos de Habeas Corpus, relaxamento de prisão e toda a tramitação processual em vigor, de acordo com o Código Penal.

Foram designados para o plantão de carnaval os Juizes Gilson Góis Saores, Jonalter Vieira Andrade, Rinaldo Costa e Silva e Mário Siqueira Pinto escalados para hoje, domingo, segunda e terça-feira respectivamente.

O plantão funcionará no Palácio da Justiça, no horário das 12 às 18 horas, onde ficará ainda uma escolta da Polícia Militar, um escrivão privativo da Vara Criminal e o Promotor Público da Justiça, para atender as solicitações feitas àquele Tribunal.

Por outro lado, em virtude do Juiz José Conceição haver entrado em férias regulamentares por dois meses, o Presidente do Tribunal de Justiça Desembargador Luiz Rabelo Leite, baixou portaria designando o Juiz Jonalter Vieira Andrade titular da 1a. Vara Criminal para responder pelo Juizado de Menores, durante o impedimento do seu titular.

Este ano, durante o carnaval o setor do Juizado de Menores ficará sob a responsabilidade do Juiz Jonalter Vieira de Andrade, para atender aos pais e responsáveis por menores, além de coordenar toda a fiscalização nas ruas e clubes, durante o carnaval, a fim de dar cumprimento a portaria baixada pelo juiz substituto José Rivaldo Santos, do Juizado de Menores.

Coluna do Castello

FIGUEIREDO PODE IR AO CONGRESSO

BRASILIA (AJB) – O Presidente Figueiredo e seus principais auxiliares estão plenamente conscientes da gravidade da crise institucional gerada pela sucessão de denúncias que envolvem ministérios, bancos e os principais órgãos de assessoria presidencial, como o SNI. E estão em curso estudos destinados a desencadear medidas que , num periodo máximo de dez dias, possam dar plena satisfação a opinião pública e as forças politicas de que medidas concretas estão sendo tomadas para debelar os focos de crise e recompor na plenitude a imagem do Governo.

O Governo prepara-se, portanto, para produzir fatos que atendam a expectativa nacional.Entre esses fatos poderá incluir-se a presença do Presidente Figueiredo na abertura da sessão legislativa no dia 1o. de março, seja para levar pessoalmente a mensagem anual do Governo, habitualmente apresentada ao Congresso pelo Ministro Chefe de Gabinete Civil,seja para fazer um pronunciamento em profundidade sobre os problemas em debate, sua natureza e a posição do Governo em relação aos mesmos.

Tal procedimento seria inédito na história republicana. Os presidentes somente comparecem ao Congresso para o ato de posse e jamais falaram no plenário de sessões. Em algumas posses presidenciais houve rápidas recepções nos salões nobres, mas nunca reunião em plenário, privativo dos membros das Câmaras Legislativas.

O Governo está ciente da crise e da sua excepcionalidade, bem como da repercussão negativa das denúncias junto á opinião pública e não descarta a hipótese de que novas revelações embaraçôsas sejam feitas na sequência dos episódios que ai estão carentes de apuração. Essa repercussão estende-se a todas as áreas de opinião, mas militarmente o Governo permanece tranquilo e sereno graças a lealdade inabalável dos três ministros das Forças Armadas, cuja influência nos comandos parece suficiente a oferecer segurança ao presidente e oportunidade para recompor a imagem abalada do seu Governo.

As recentes declarações do Governador eleito de Minas foram tomadas como uma espontânea resposta às ansiedades oficiais relacionadas com a tentativa de criar uma CPI para apurar a responsabilidade do SNI no agenciamento de publicidade para uma revista e na influência exercida em favor da e entrega do desmatamento de Tucuruí à Capemi, erro que não teria sido desfeito sequer diante das denúncias da Seplan e das críticas do banco francês que financiava a operação.

Sabe o Governo que dispõe de expedientes parlamentares para retardar ao máximo a efetivação de uma comissão de inquérito, dadas as limitações ao Instituto geradas pela emenda constitucional no 1o. Mas há sempre a considerar que a mobilização da opinião pública induza a maioria da Câmara a superar os obstáculos e a convocar a CPI restaurando, pelo voto do plenário, a plenitude das suas prerrogativas. A declaração do Sr. Tancredo Neves oferece, portanto, cobertura à estratégia do Governo que pretende desfazer a intranquilidade pública por seus próprios meios e evitar conflitos de poderes no caso da convocação de ministros que se julguem a coberto de tal iniciativa.

Envolvido em acontecimentos que trazem à lembrança os que assinalaram os episódios de 1954, e 1964, o Governo não parece paralisado nem quer deixar-se paralisar, a semelhança do que ocorreu na primeira daquelas duas datas quando a chamada "República do Galeão" paralisou a iniciativa do Governo cujos mecanismos de defesa ruiram rapidamente.Lembra-se que naquela época era Ministro da Justiça o Sr. Tancredo Neves, o qual, pela experiência vivida, poderá contribuir , como parece ser o seu propósito,para que os fatos evoluam de maneira diferente e o Governo persista na sua integridade e na sua aptidão de conduzir os acontecimentos.

O presidente e alguns ministros ausentaram-se de Brasilia pelo periodo carnavalesco, mas permanecem na capital alguns Ministros de Estado como o chefe do Gabinete Civil, o da Justiça e o da Aeronáutica. A oposição também está ausente por toda a próxima semana mas espera-se que antes do fim do mês a temperatura local chegue ao seu ponto mais elevado neste verão antes frio do que quente. De qualquer forma importa saber que o Governo não está paralisado. Antes diligencia para definir o melhor comportamento a adotar em face da crise que transmite a todos a indisfarçável sensação de fragilidade do Governo e das instituições.

MORTE EM CATAGUAZES

Politicos mineiros que passaram por Brasilia declararam-se consternados com o assassínio, em Cataguazes, de Cunha Neto, recém eleito presidente da Câmara Municipal. Vereador pelo PMDB, Cunha Neto foi assassinado com requinte de crueldade em frente à Câmara. O assassino desfechou-lhe inicialemnte dois tiros e, quando, ferido, deixava o carro , mais três projéteis o derrubaram. Caído, o criminoso remuniciou a arma e desfechou novamente na vítima toda sua carga.

CARLOS CASTELLO BRANCO

J.C. OPINIÃO

O PLENÁRIO NO MICROFONE

A transmissão das sessões da Assembléia Legislativa de Sergipe poderão acontecer ainda durante esse primeiro ano de mandato dos deputados estaduais. Pelo menos, a questão está sendo cuidadosamente estudada pelo presidente daquele poder, Manoel Conde Sobral, que já recebeu manifestações contras e favoráveis, sendo estas últimas em maior quantidade.

As sessões da Assembléia já foram transmitidas pelo rádio sergipano e, naquele tempo que os vozerões dos deputados penetraram por todos os lares sergipanos, o poder legislativo era olhado pela comunidade por outra ótica, os discursos mais eufóricos revelavam seus oradores, e convidavam várias pessoas a passarem momentos sentadas nas galerias da Assembléia, onde se podia ouvir não só a voz, mas assistir o show de gesticulações do parlamentar.

É bem verdade que figuras folclóricas de nossa política nasceram graças ao microfone, pois seus pronunciamentos também eram transmitidos e, as "pedradas", contadas de boca em boca, minutos depois. A emissora que fazia a transmissão se orgulhava da audiência conseguida no período vespertino pois, muita gente, demonstrava gosto pela coisa e conseguia passar praticamente uma tarde com o rádio ligado.

Na visão atual de alguns deputados, o microfone, com determinada potência, consegue levar o nome do orador bem mais longe, divulgando-o com maior facilidade durante todo o período em que estiver no poder. Com isso, ele fica mais simpático (ou antipático) para enfrentar um novo pleito popular. Esquecem estes deputados, que tudo tem seu tempo, e hoje o rádio já evoluiu bastante, além de termos atualmente em Sergipe, dois canais de televisão e vários outros entretenimentos que afastam a comunidade da mania radiofônica.

Também esquecem estes representantes do povo que o trabalho de representar sua gente não se prende a um pronunciamento bem feito, cheio de pontuações, mas, em procurar, junto aos governantes, desenvolver um trabalho consciente que seja transformado em melhoria para a coletividade. O povo é claro, vai ouvir alguns discursos, vai comentá-los num gostoso passa tempo de porta de bar ou de calçadão, mas o deputado que muito fala esquece de defender seu eleitorado. Por isso, era bom que nossos representantes na Assembléia Legislativa não colocassem no esquecimento, que nossos Governantes, pela quantidade de trabalho que terão, a partir de março, não vão ter condições de ficar uma tarde escutando rádio para ouvir as reivindicações. Todos sabem que é muito mais objetivo procurar resolver o problema de frente do que mandar recado pelo vento, que vai e não volta.

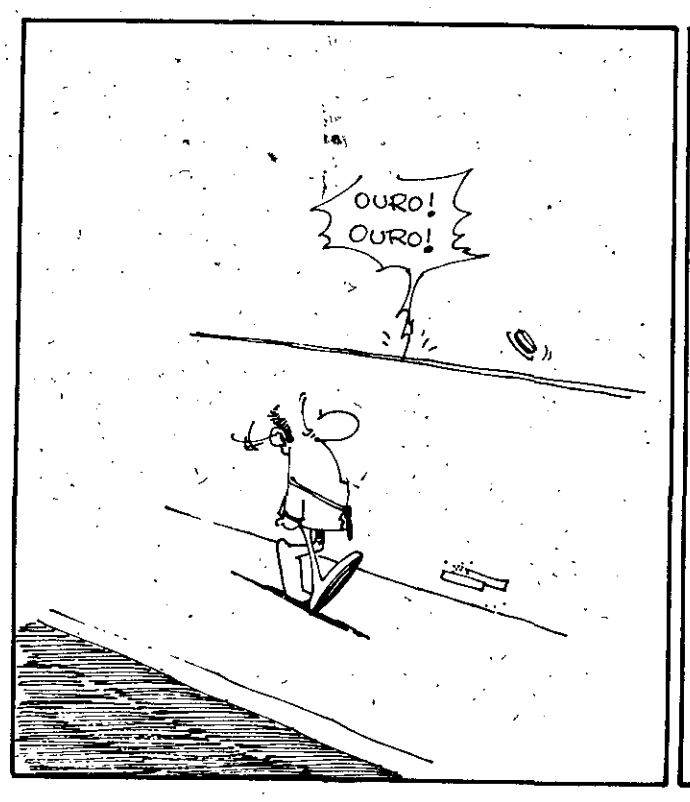

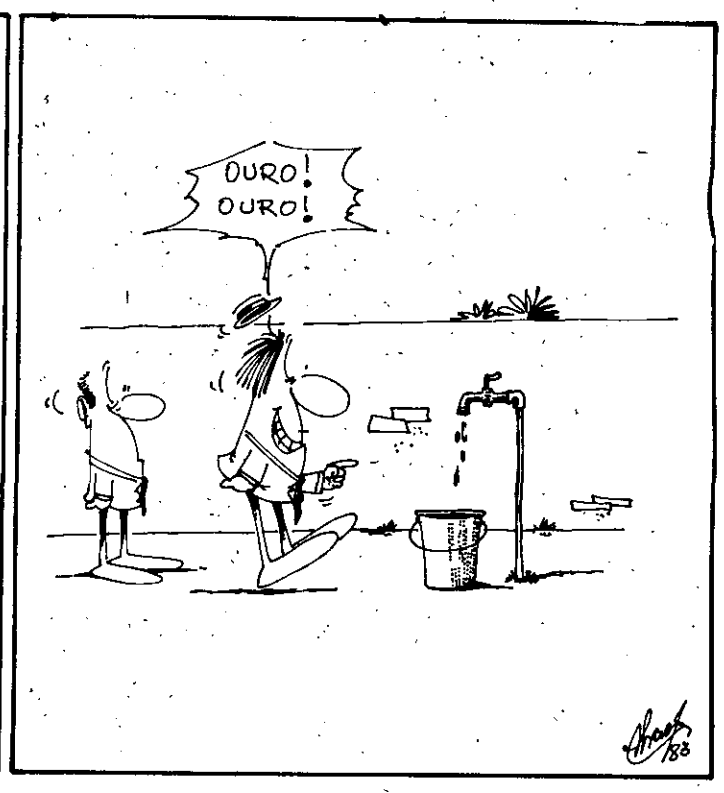

ANÁLISE **Política**

MUDANÇAS NA LEI SALARIAL

Preocupado com o problema do desemprego e interessado no encaminhamento de soluções efetivas para as questões sociais, o Presidente Figueiredo aproveitará os dias que passará em seu sítio, em Nogueira, no Rio, para aprofundar-se e examinar com detalhes a proposta apresentada pelo Senador Carlos Alberto Chiarelli (PDS–RS), com alternativas para mudanças na Lei Salarial que são baseadas na negociação direta entre empregados e patrões.

Segundo Chiarelli, sua proposta tem como objetivo "chegar à supressão do decreto lei que alterou a legislação salarial, criando condições para que a participação do Governo se limite a fixação do salário mínimo.

Ainda de acordo com o Senador gaúcho, o Presidente Figueiredo demonstrou interesse sobre a proposta já que tem a atenção concentrada no setor social. Afirmou Carlos Alberto Chiarelli, que o Presidente tem a temática do emprego com uma de suas preocupações fundamentais no quadro brasileiro de hoje além de um interesse marcante pelo encaminhamento de soluções para os problemas sociais que são os que o preocupam predominantemente neste momento.

A proposta de Chiarelli, além de prever a negociação livre e direta entre empregados e empregadores, defende a garantia dos atuais empregos, através da limitação das horas extras e apoio as pequenas e médias empresas com a ampliação de faixas de crédito e redução do Imposto de Renda para as empresas geradoras de emprego

Para a negociação direta, o Senador considera fundamental a alteração da CLT no que diz respeito ao direito coletivo de trabalho para "tirar as mordaças do Sindicato que agora está atrelado ao Poder Público.

CONFIDENCIAL

O CARNAVAL DO PRESIDENTE

O *Presidente* João Figueiredo passa o fim-de-semana e os dias de carnaval no seu sítio em Nogueira, no Rio de Janeiro, regressando a Brasília na quarta-feira de cinzas.

Já o Vice-Presidente Aureliano Chaves, que deixou ontem o Prontocor de Belo Horizonte, depois de 40 dias internado, permenacerá em seu apartamento na capital mineira, recuperando-se da cirurgia a que foi submetido.

Sete ministro permanecerão em Brasília durante o período do carnaval, como Mário Andreazza, do Interior, que preferiu acompanhar da capital os problemas provocados pelas chuvas que caem em quase todo o País. Além dele, permanecerão no Distrito Federal os Ministros da Aeronáutica, Délio Jardim de Mattos, da Educação, Esther de Figueiredo Ferraz, da Justiça, Ibarhim Abi-Ackel, de Assuntos Fundiários, Danilo Venturini do Gabinete Militar da Presidência da República, Rubem Ludwig., e do Exército, General Walter Pires.

Quatro Ministros passarão o carnaval no Rio de Janeiro: Maximiniano da Fonseca, da Marinha., Tenente Brigadeiro Waldir Vasconcelos do EMFA., Hélio Beltrão, da Previdência Social., e Octávio Medeiros, do Serviço Nacional de Informações SNI. Para São Paulo, seguirão os Ministros do Trabalho, Murilo Macedo, e da Agricultura, Amaury Stábile.

O Ministro dos Transportes, Cloraldino Severo, permanecerá no Recife durante o carnaval, enquanto Haroldo de Mattos, das Comunicações, viajará para a pousada do Rio Quente, em Goiás e Camilo Penna, da Indústria e do Comércio, para uma fazenda de sua familia próximo a Belo Horizonte. Waldir Arcoverde, da Saúde, passa o carnaval no Rio Grande do Sul.

POLITICA NO CARNAVAL

As divergências politico-ideológicas agravadas depois das eleições de novembro último e a mudança de local da festa, da popular Casa dos Festejos para os luxuosos salões do Hotel Meridien, levaram o tradicional „baile da Oxum", em Salvador perder este ano sua característica adquirida nos anos anteriores, quando conseguia reunir politicos artistas e intelectuais de todas as tendência,

O único político com mandato que participou da festa - que terminou às 6 hs de ontem - foi o deputado federal baiano Sebastião Nery, eleito pelo PDT carioca. A descaracterização foi tanta que um dos dois homenageados, Caetano Veloso o outro foi a Atriz Irene Ravache - saiu do baile chateada. Antes mesmo de receber a "Comenda da Oxum". Na sua ausência o criador de "atrás do trio elétrico" foi substituido pelo cantor Sidney Magal.

COMBATE A SECA

Após a conclusão do cadastramento dos municípios que são castigados pela seca a acumulação de águas, que consiste na recuperação de estradas, limpezas de açudes e barreiros e aberturas de poços e cisternas. Para primeira etapa, 28 dessas obras serão iniciadas, nos municipios de Feira nova, Nossa Senhora da Glória, Monte Alegre, São Niguel do Aleixo, N. Senhora Aparecida, Poço Redondo, Frei Paulo, Pinhão, Carira e Pedra Mole; empregando 1.100 homens, recrutados naquela mesma área, sabendo-se que a Sudene em fevereiro, vai aplicar recursos da ordem de 60 milhões de cruzeiros.

PLANTONISTA DE ALERTA

Durante 24 horas, a partir de hoje o INAMPS em Sergipe manterá equipe plantonista de alerta até a próxima terça-feira quando são realizadas as festas carnavalescas em Aracaju.

As equipess se revezarão a cada doze horas prestando assistência em clínica médica, centro cirúrgico, odontológico e central de oxigênio na Unidade de Emergência do INAMPS, à rua Florianópolis, no bairro Siqueira Campos.

Os casos de maior gravidade podem ser encaminhados para o Hospital de Cirurgia, ou para a Clinica dos Acidentados.

JORNAL da cidade

EMPRESA GRÁFICA JORNAL DA CIDADE LTDA.
EDITORA DO JORNAL DA CIDADE

Av. Rio Branco No. 40 – Aracaju – Sergipe. Telex (079) 121 Telefone: 222-2712 (Diretoria e Comercial) – 222-5622 redação e Assinaturas).

LEÓ FILHO
DIRETOR

Representante Pereira de Souza /Cia Ltda. Rio de Janeiro – A Anfilofio de Carvalho, 12 - S/506/512/617/618. Tel 222-4156 222-0147 São Paulo - Rua Araújo 70 - 7o. andar Tel: 2596111

Escritórios: Recife, Fortaleza – Salvador. Curitiba, Porto Alegre, Belo Horizonte.

OS ARTIGOS ASSINADOS SÃO DE INTEIRA RESPONSABILIDADE, DOS SEUS AUTORES.

PERISCÓPIO

O CARNAVAL DO GOVERNADOR ELEITO

O Governador eleito João Alves Filho, aproveitará os dias de Carnaval, ao que se sabe, para rever em detalhes o seu plano de Governo e examinar calmamente os nomes que irão compor o seu Secretariado. Será, portanto, um Carnaval totalmente distanciado da folia de Momo, longe das serpentinas e dos confetes, porque o futuro governante, mais do que ninguém, deve estar consciente das grandes responsabilidades que o aguardam a partir do dia de sua posse, em 15 de março.

Portanto uma imagem pública de excelente Prefeito da Capital, o Governador eleito naturalmente irá querer conservá-la ao longo de sua nova missão executiva, porém isso não será nada fácil, partindo-se do pressuposto de que os problemas que desafiam quem dirige o Estado ultrapassam, em todos os sentidos, os limites de qualquer Prefeitura Municipal.

Compute-se, ademais as dificuldades e restrições de ordem financeira da atual conjuntura nacional, com o País vivendo uma economia de guerra recomendada pelo próprio Presidente da República. Esse o quadro, sem pessimismo mas realista que irão enfrentar este ano todos os governantes eleitos no último pleito, sem exceção de nenhum deles.

Em tais circunstâncias o clima carnavalesco não é o ideal para quem precisa saber utilizar os últimos dias antes de sentar na cadeira de Governador e iniciar uma tarefa das mais complexas para um administrador que precisa se sair bem, pois de outra forma verá o seu prestígio se transformar em fumaça no decorrer do mandato. E isto o Governador eleito, certamente, não deixará que aconteça.

MEGAFONE

O Vereador Natanael Braia, PMDB, lançou-se como candidato a líder da bancada do seu partido na Câmara de Vereadores de Aracaju, na vaga de Acival Gomes. Agora, aguarda-se que, à exemplo da sua campanha eleitoral, não faça uso do megafone rumo a esta eleição, pois, pode o vereador desconhecer, trata-se de uma indicação interna onde o sussurro vale mais que um comício aos berros, bem ao seu feitio.

OS FUMANTES

Todos os consumidores de cigarros estão alertas para os males que o fumo causa. Mais alertados ficarão, por conta da presença do Senador Lourival Baptista, que se encontra em Sergipe e não está perdendo tempo. No momento, ele faz questão de divulgar um artigo publicado na imprensa do sul, em que o autor se afina perfeitamente com o seu pensamento, na guerra contra o hábito de fumar.

FISCALIZAÇÃO

Neste Carnaval, todos estão de olho e reclamando dos preços que até o momento têm sido apresentados a frequentadores de bares e prévias de carnaval. Sem fiscalização o folião estará nas ruas sujeito a dois tipos de assalto: de marginais e de contas de consumo. Distintos, em tese. O resultado final é comum, ou seja, o lucro ganancioso, indevido, sem o uso de qualquer disfarce que o período permite.

QUASE PRONTO

Tudo pronto para o carnaval que começa hoje, tendo ontem lançado alguns vagidos alhures em alguns pontos da cidade. Os clubes, os bares, os restaurantes, o café da manhã, o gelo, a cerveja, o uísque, a cuba, a vodka, a pinga, a batida, a fantasia, a serpentina a bermuda, o biquini, o colar, o sapato, algum dinheiro, a gasolina, a vontade, o roteiro, a namorada, a separação, a música e o tocador. Tudo pronto. Menos o povo.

GANHOU E PERDEU

O Deputado Américo Alves, Vice-Presidente eleito da Assembléia Legislativa, conquistou pontos positivos com a sua participação como Juiz, dentre os sete que deram, por unanimidade, ao Clube Esportivo Sergipe o título de Campeão de Futebol de 82. Américo, que tem a sua mais forte base eleitoral no setor desportivo, por outro lado desagradou à torcida do Itabaiana, ficando jurado de nunca mais receber um voto serrano.

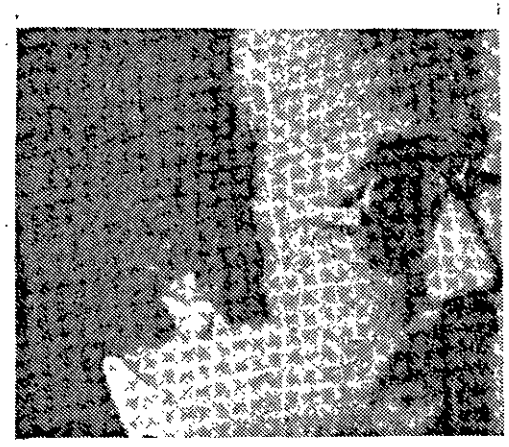

CARNAVAL DA OPOSIÇÃO

O Deputado Jackson Barreto, do PMDB, garante que este ano o Carnaval da Oposição será mesmo no Cotinguiba Esporte Clube. Para alí Jackson pretende levar todo o grupo que o acompanha, inclusive o ex-Senador Gilvan Rocha, que iria vestido de Maquinista de Trem (da Alegria é claro). Evaldo Campos, mais clássico, vestirá uma fantasia de Diógenes, com uma lanterna procurando os votos que esperava receber nas urnas e até hoje não encontrou.

ZONA LIVRE

A decoração do Iate está prá lá de boa. Foi toda ela feita por Lisboa. Basta./// Por falar em Iate o comodoro Rodrigo Orlando não aceita a sua reeleição. Laonte indicou o seu irmão. É de irmão para irmão /// Luiz Eduardo Costa arrumou as malas e foi passar o carnaval fora //// José Valadares desapareceu das rodas do Iate. Está em Recife //// A gasolina só deverá aumentar de preço a partir do dia 25, praticamente uma semana após o carnaval //// Paulo Gama disse que depois do carnaval que vai realizar não tem ninguém que passe na sua frente na sucessão do carnaval que vai realizar não tem ninguém que presas no esporte amador //// O vice-Governador Antonio Carlos Valadares passará o carnaval em Simão Dias //// Já o Governador João Alves Filho, ambos depois de 15 de março (é bom que se ressalve) ficará mesmo em Aracaju //// O ex-Governador José Leite ao que parece não aceitou ser reitor da Universidade Federal de Sergipe. Indicou Everaldo Aragão //// O Supremo Tribunal Federal negou a medida liminar que suspenderia a vigilância do Decreto Lei que alterou a política salarial //// Um menino de 13 anos suicidou-se em Oakley, Califórnia, depois de escrever um bilhete afirmando que não podia tolerar nem mais um dia de escola e nem mais um minuto sem ver televisão //// Quem neste carnaval andar com lança perfume vai pegar até três anos de cadeia. Quem começou com essa estória foi Jânio Quadros //// Wellington Mangueira vai fazer o maior carnaval do Cotinguiba //// Isabel Dória é a primeira mulher a assumir uma Vice-Presidência de um clube de futebol. Só poderia ser mesmo no Cotinguiba //// Mas o Vasco de Alceuá acha que Wellington ganha no grito que o melhor carnaval mesmo é do Vasco //// O deputado Federal Augusto Franco vai passar o carnaval fora, descansando //// Quem estar entre nós e o senador Lourival Baptista//// O presidente da Assembléia Manoel Conde Sobral quer desenvolver um bom trabalho à frente do legislativo estadual ////

Destaque

A ansiedade era muita e após três meses de espera a pequena Janaina Cristina Gomes, de 10 anos, conseguiu realizar seu sonho ontem de manhã, na Base Aérea do Galeão, ela recebeu das mãos do Presidente João Figueiredo que acabara de chegar de Brasilia para passar o carnaval em Nogueira, Petrópolis - uma televisão colorida que ele havia prometido.

O Presidente João Figueiredo foi recebido na Base Aérea do Galeão pelo Governador Chagas Freitas, pelo comandante do 1o. Exército General Heitor Luis Gomes de Almeida, pelo comandante do 1o. Distrito Naval, Almirante Luis Leal Ferreira e pelo brigadeiro Jorge José de Carvalho, do III Comar. Junto com comitiva do Presidente „ estava o Ministro chefe do SNI, General Octávio de Medeiros e sua mulher.

O boeing 737 chegou às 10 h 40m e o comandante da Base Aérea do Galeão, conorel João Lacerd Júnior, foi o primeiro a cumprimentar o Presidente.

"OPERAÇÃO CONFETE" PRENDE 3 VIGARISTAS EM ARACAJU

Confirmada venda de mortos pelos "vivos"

Começa a ganhar corpo a denúncia de que funcionários do Instituto Médico Legal de Aracaju estariam recebendo "propina" para liberar cadáveres com exclusividade para algumas funerárias. Proprietários de casas fúnebres acusados por seus colegas de profissão chegaram mesmo a declarar, ontem, que realmente costumam "molhar os bolsos" dos servidores do IML para ter direito à venda do caixão de defunto.

O assunto, depois que chegou ao conhecimento do secretário da Segurança Pública, Antonio Carlos Nascimento Júnior, encontra-se agora sob a responsabilidade do diretor do Instituto Médico Legal, José Aragão Filho, que prometeu abrir inquérito administrativo visando apurar o fato. Ontem, no IML, comentava-se que devido o longo feriado de carnaval, só a partir da próxima quinta-feira é que o caso terá continuidade com interrogatórios de servidores do Instituto e de testemunhas.

Segundo os denunciantes, alguns proprietários de funerárias pagam a funcionários do IML para que estes induzam os familiares do cadáver a procurar a casa funerária, visando a aquisição do caixão. Um dono de funerária, ouvido ontem, por um canal de TV local, não escondeu que a denúncia é verdadeira, afirmando simplesmente que sempre deu "proprina" para ter direito a venda do ataúde.

SSP arma plantão para o carnaval

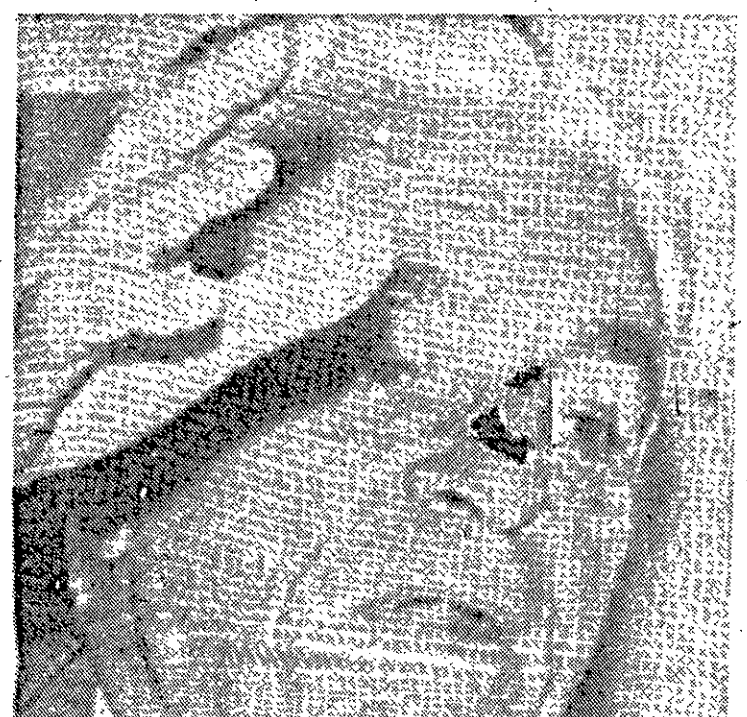

Conforme determinação do secretário da Segurança Pública, Antônio Carlos Nascimento Júnior, os delegados que ficarão de plantão durante todo o dia de hoje são Jaime Simões, na primeira DM, e Basílio Trindade, na 2a delegacia metropolitana. O primeiro responderá pelas ocorrências da zona sul da cidade, enquanto que o segundo ficará encarregado dos registros policiais verificados na zona norte de Aracaju.

Amanhã, segundo dia de festejos carnavalescos, os plantonistas serão os delegados João Gomes Sacramento, respondendo pela zona sul, e Luiz Prentice, encarregado pela zona norte. Na segunda-feira esse trabalho ficará a cargo dos bacharéis Conrado Almeida e Clélio Lins Batista, que responderão pelas zonas zul e norte respectivamente.

Na terça-feira, último dia de carnaval, os trabalhos policiais ficarão sob a responsabilidade dos delegado Francisco Carvalho, na zona sul e Jairson da Graça na zona norte da capital. Todos esses delegados contarão com o apoio de policiais escalados pela SSP para o período momesco, além de considerável efetivo da Polícia Militar, já que o trabalho policial será feito em conjunto e conta ainda com a colaboração da Polícia Federal, em Sergipe.

Os delegados de plantão contarão com várias viaturas policiais, equipadas com rádios e com os tanques de combustíveis cheios para atuarem em qualquer eventualidade. Esses carros, caso haja necessidade, serão deslocados, alguns para o interior do Estado, segundo determinação do secretário da Segurança Antônio Carlos Nascimento Júnior.

O Delegado Jairson da Graça

A prisão de três vigaristas que estavam agindo no comércio de Aracaju, ontem pela manhã, é o primeiro fruto da "operação confete", desenvolvida conjuntamente pelas Polícias Militar e Civil. A detenção dos "vigários" foi efetuada pelo segundo delegado Jairson da Graça que identificou os detidos como sendo: o cearense Gilderem Francisco Alves, Raimundo Faustino Pereira, e o pernambucano Cícero Pereira dos Santos.

Segundo o delegado Jairson da Graça, os três bandidos chegaram em Aracaju recentemente e ainda não tiveram tempo de aplicar, como gostam, seus contos de vigário, contudo confessaram que são chegados a esse tipo de delito. Embor procurando se defender d acusações, os bandidos está em maus lençóis, pois vári vítimas de vigaristas serão ch madas para que seja efetuad uma acariação com os acus dos.

A primeira vítima a se convidada será Miriam Palu la, que além de ter sido iludid por um vigarista a entregar 8 mil cruzeiros, ainda ficou sen os documentos pessoais e do carro. Ela guardou a fisiono mia do bandido que lhe ata cou com propostas de melho rias financeiras, e garante qu não terá dificuldade em reco nhecer o vigarista que ga nhou seu dinheiro sem faze qualquer esforço.

Polinter sem pistas sobre santa roubada

O delegado da Polinter, Jaime Simões continua desenvolvendo diligências na tentativa de localizar a imagem de Nossa Senhora do Livramento, que segundo informações da Polícia Interestadual Gaúcha, teria sido roubada em Guaiba-Rio Grande do Sul, e trazida para o Nordeste, possivelmente para Sergipe.

A imagem que está sendo procurada é de valor incalculável, pois trata-se de uma peça do século passado, esculpida em madeira; sobre um pedestal de mármore, mede aproximadamente um metro e dez de altura, está com o Menino Jesus nos braços e sob seus pés pode-se ver rostos de anjos. A santa é padroeira de Guaiba e seu desaparecimento, provocou transtornos à comunidade daquela cidade gaúcha.

A grande dificuldade para localizar a imagem desaparecida é que a Polinter do Rio Grande do Sul não tem qualquer característica dos ladrões que se apossaram da peça artística. A informação de que a Santa deve ter sido trazida para o Nordeste também foi colhida pela Polinter do outro Estado, que não mandou dizer, com base em que está fazendo tal afirmação.

MINISTÉRIO DO TRABALHO
CONSELHO REGIONAL DE MEDICINA VETERINÁRIA
DE SERGIPE

EDITAL DE CONVOCAÇÃO

O Presidente da Comissão Provisória do CRMV–19 convoca Assembléia Geral da Classe Veterinária e Zootécnica de acordo com o artigo 2o. da Resolução 362 de 11.12.1981, para eleições ao provimento dos cargos do CRMV, a realizar-se no dia 11 de março de 1983, das 10 às 16 horas na Secretaria da Agricultura, Ed. Estado de Sergipe, 10o. andar, sala do PRONASA.

Aracaju(SE), 10 de fevereiro de 1983.

MATIAS PAULINO DA SILVA
Med. Vet. CRMV–19 No. 0001
Presidente

Quem for preso hoje só será solto quarta

Como sempre acontece durante o período de carnaval, quem for preso, hoje, dificilmente conseguirá ser liberado antes da próxima quarta-feira. Esta norma sempre é mantida pelos delegados de plantão que procuram com isso aplicar um castigo no folião que não sabe brincar e depois de encher a cara fica procurando confusão.

Apesar do longo feriado, por determinação do secretário da Segurança Pública, Antônio Carlos Nascimento, e do comandante da Polícia Militar, coronel Carlos Henrique Nascimento, rondas serão efetuadas em todos os bairros da cidade, principalmente nos locais onde se registrar maior moviment de foliões. Os policiais tê determinação para não perdoa baderneiros, mas sim conduz los às Delegacias do Plantã para uma conversa com o dele gado do horário.

O Tribunal de Justiç contará com plantão judicia durante o longo feriado, par atender casos de urgência, co mo fornecimento de habeas corpus, ou decretação de prisã preventiva, quando solicitad pelo delegado. O president daquele poder judiciário, de sembargador Luiz Rabel Leite já determinou o plantã judicial que será iniciado partir de hoje.

BOA NOITE BRASIL
DE 2ª A SEXTA 9 DA NOITE
TV Atalaia, canal 8.
COM FLÁVIO CAVALCANTI

HÉRNIA
Fundas Dicton Nacionais
LAVÁVEIS • SÓ TOCAM EM 2 PONTOS DO CORPO • SUPER RESISTENTES • HIGIÊNICAS • PROTEÇÃO TOTAL
ARACAJU:
Rua João Pessoa, 320 - s/201
Tel.: 222-9147
SALVADOR:
Travessa da Ajuda, 1 - conj. 901/902
Tel.: 243-5918
CENTRO AUDITIVO Telex S/A

JB

JOÃO DE BARROS

O CARNAVAL COMEÇOU AQUI...

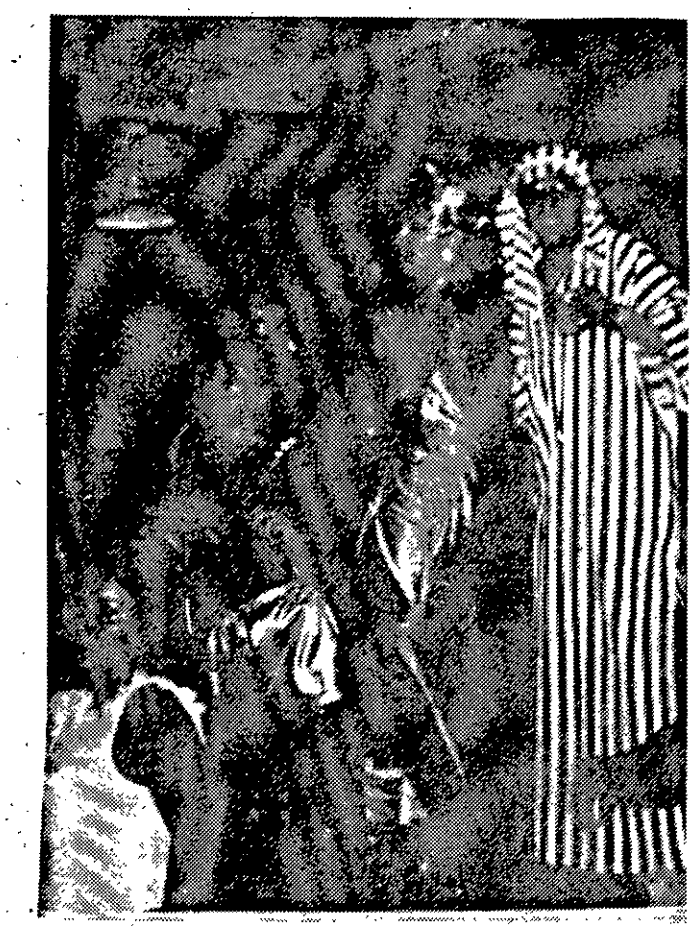

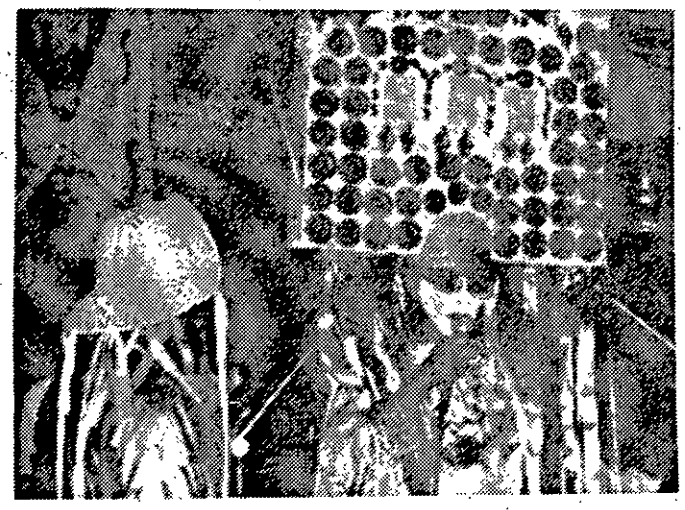

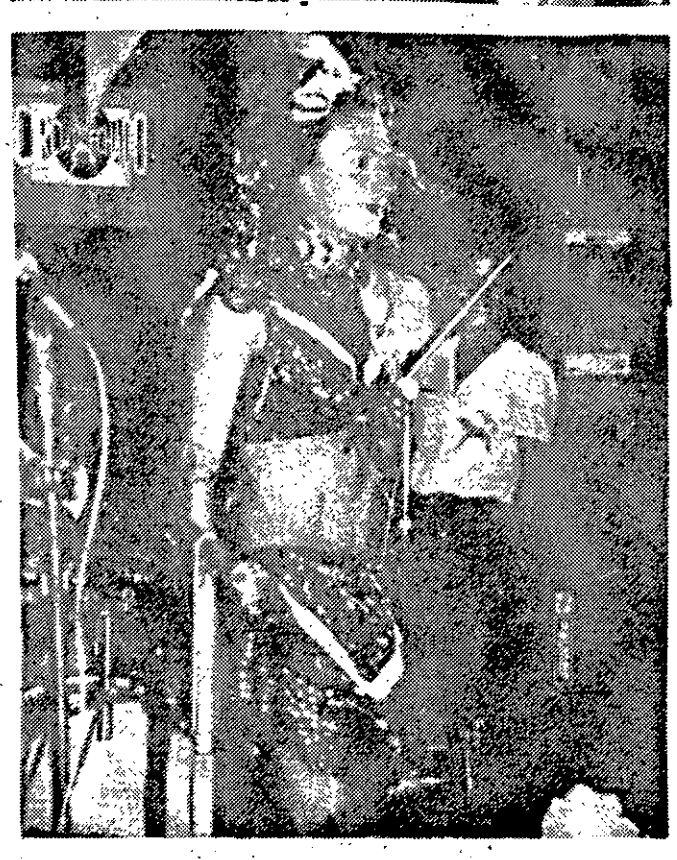

Ao primeiro toque dos clarins teve início a maior festa de Momo do nosso Estado, o já tradicional BAILE DOS ARTISTAS, quilômetro zero do Carnaval Sergipe. A partir da grande noite no restaurante "Veludo" da praia de Atalaia, numa promoção do Sistema Atalaia de Comunicação com a griffe deste colunista, a nossa comunidade com muita cor, sonhos, alegria e fantasia, dava os primeiros pulos no nosso Carnaval. Hoje revivemos a grande festa consagrada pelo sucesso total, num documentário fotográfico exclusivo do STUDIO OSMAR, neste sábado que abre alas para os quatro dias de folia e brincadeira. Agora é CARNAVAL e nele estamos inseridos, desejando a todos muita alegria com moderação, muita euforia com cuidados, numa liberdade controlada para felicidade geral. Et Voilá...

AURELIANO DEIXA HOSPITAL MANIFESTANDO APOIO INTEGRAL A FIGUEIREDO

"Minha posição no processo sucessório é e sempre foi absolutamente clara: tenho conversado periodicamente com o Presidente João Batista de Figueiredo e, devido aos laços de amizade que nos unem, estou solidário com a solução que ele encontrar para a questão, neste particular, fico inteiramente de acordo com o pensamento do Governador eleito de Minas Gerais. Senador Tancredo Neves, de que a situação nacional exige que o futuro chefe de Estado seja o resultado de uma convergência de idéias, de um consenso de todas as forças políticas nacionais. A declaração é do Vice-Presidente Aureliano Chaves, ao conceder entrevista coletiva à imprensa, antes de deixar a Clínica Prontocor, onde esteve internado desde o dia 25 de dezembro passado, para extirpar um abcesso subcutâneo.

A entrevista foi dividida em três partes, cada uma com cinco minutos, e o Vice-Presidente recebeu primeiro repórteres de jornais, depois os de emissoras de rádio e, por fim os das redes de televisão, "para poupá-lo de um excessivo esforço", segundo seu assessor João Batista Correa.

Aureliano Chaves deverá permanecer duranta 20 dias em seu apartamento da rua Passa Tempo 171, bairro Sion em Belo Horizonte. Mais magro - ele reconheceu que perdeu 20 quilos, durante o período em que esteve internado - disse também: "antes do final de março, não reassumirei minhas funções em Brasília. Mas estou recuperando gradualmente o peso, me alimentando bem e com um estado de espirito e uma disposição física muito boa, que eu diria até mesmo excepcional.

Aureliano Chaves acrescentou mesmo estar "muito desinformado sobre a situação nacional", e disse, ao comentar os atuais problemas do país na área politica e econômica, que "podemos ter confiança de que a Nação vai superá-los brevemente. Realizamos recentemente as eleições, renovando o Congresso em um clima de inteira liberdade e tranquilidade. Ora, quantos países no mundo conseguem restabelecer-se do ponto de vista democrático de uma maneira como o Brasil se restabeleceu? Os povos em crise de processo democrático buscam penosamente uma saída e não encontram, mas nós estamos encontrando".

É a seguinte, na íntegra, a entrevista do Vice-Presidente Aureliano Chaves.

Aureliano - Antes de tudo, queria dizer umas palavras sobre a equipe médica que ai está e que me atendeu com extrema competência e extrema dedicação. Posso garantir que são todos eles muito mais novos que eu, mas posso dizer que a competência é inversamente proporcional a idade; se a idade é pouca, a competência é muita. Posso afirmar, sem receio de equívoco, que eu devo grande parte de meu restabelecimento, relativamente rápido, à equipe que me atendeu, por competência e por dedicação, inclusive os fisioterapeutas que estão ao meu lado, a quem eu devo não ter ficado imobilizado na cama. Felizmente, na medida em que tive alta, na parte clínica, parte médica propriamente dita, eu já estava com o sistema muscular devidamente preparado.

Estou muito satisfeito em recebê-los, pelo apreço que tenho por vocês, e, sobretudo, pela atenção que recebi de vocês durante este período em que estive internado. Eu sou muito grato a vocês, tive sempre com vocês uma convivência franca, leal e muito cordial e fui retribuido com essas atenções que me gratificaram muito durante o periodo de hospitalização.

Pergunta: Vice-Presidente, quando o Sr. volta para Brasilia?

Aureliano: Eu devo ficar aqui em Belo Horizonte mais uns 20 dias, pois devo continuar os curativos dessas incisões.

Pergunta: Parece que o Presidente João Figueiredo antecipou para 25 de março a sua viagem ao Japão. Portanto, o Senhor já deveria estar nessa época no batente.

Aureliano: O Presidente Figueiredo ainda não me comunicou nada. Não posso afirmar, com segurança, qual o período em que estarei em condições de reassumir plenamente as minhas funções. Talvez um mês ou um mês e meio, isso pode variar, Mas eu tenho conversado com o Presidente Figueiredo e ele ainda não me comunicou nada com relação ao periodo em que ele vai viajar ao exterior.

Pergunta: O Senhor está se sentindo bem, certo?

Aureliano: Muito bem. Agora eu perdi uns 20 quilos, mas já estou inclusive, recuperando, gradualmente, o peso. O que é importante é o estado geral, estou me alimentando bem com um estado de espirito e uma disposiçao física muito boa, eu diria excepcional. Estou recuperando sob todos os aspectos, o físico e no estado de espirito. Quero agradecer ao povo de um modo geral, porque as manifestações de solidariedade que recebi, não apenas de Minas, mas de todo o Brasil, foram extremamente comoventes; e principalmente, aqueles que contribuiram com as orações. A solidariedade é manifestada pelo desejo de que a pessoa se recupere. A segunda é a contribuição através da oração pela fé que a pessoa tem em que isto aconteça.

Pergunta: A competência e a dedicação também são duas características que nunca faltaram ao senhor. Quando o país volta a contar com elas?

Aureliano: Espero que no prazo mais curto possível ainda tenho que completar uns curativos das incisões feitas para a operação.

Pergunta: Como o senhor recebeu a noticia de que alguns parlamentares do PDS haviam lançado a sua candidatura a Presidência?

Aureliano: Evidentemente, todas as vezes que lembram o nome da gente para alguma coisa, a gente tem de ser grato. Agora, a minha posição com relação ao processo sucessório é absolutamente clara: eu tenho conversado com o Presidente João Figueiredo e, hoje são tais os laços de amizade que nos unem que eu estou solidário com a solução que ele encontrar principalmente com o partido. Se eles acharem que o meu nome satisfaz, isso tem de ser feito com consenso a meu ver nacional, e nesse particular estou inteiramente de acordo com o pensamento do Governador Tancredo Neves. O momento nacional exige que o homem que vá governar o Brasil seja o resultado de uma certa convergência de idéias em relação a esse nome, considerando que o momento em que estamos vivendo indica que aquele é o melhor nome. Agora, a solução que o Presidente Figueiredo encontrar ele sabe que tem a minha integral solidariedade. Hoje são tais os laços de amizade que nos unem, que a solução que for encontrada tem o meu apoio. Hoje não adianta a gente conversar muito, pois vocês estão mais bem informadas do que eu

Pergunta: O senhor está acompanhando o caso Baumgarten?

Aureliano: Eu não estou acompanhando, pois não tenho lido jornais, não tenho visto televisão e nem ouvido rádio, pois durante todo esse tempo fiquei com uma única preocupação, pois sabia da gravidade do meu quadro. A única preocupação é a minha cura. Infelizmente, era um negócio grave mas, curado como está, não deixa sequelas. Estou curado, mas não quero avançar sinal pois os médicos estão aqui e não quero cometer heresia. Reitero a vocês o meu agradecimento pelas atenções, pelas palavras de incentivo, pela maneira correta e sob vários aspectos pela maneira amiga com que vocês sempre me trataram durante a minha vida pública e, particularmente, nesse periodo de internação. Sou muito grato a vocês.

Pergunta: O Sr. tem lido jornais e acompanhado a vida politica brasileira?

Aureliano: Olha, vou dizer a vocês: eu hoje sou um péssimo informante. Durante este período em que estive no hospital, em um único domingo ouvi um único programa de televisão, do Sílvio Santos. Não li jornal, nem ouvi rádio, nem vi televisão e não indaguei ao João (assessor de imprensa) o que estava acontecendo. Eu estava preocupado era com o meu restabelecimento. Logo, hoje, em matéria de informação, sou um mau informante.

Pergunta: Vice—Presidente quando politicos de expressão se encontram, sempre se conversa um pouco de política, Isto ocorreu quando o Sr. foi visitado pelo Presidente João Figueiredo e o ex-Presidente Geisel?

Aureliano: Ambos, Figueiredo e Geisel, tiveram como única preocupação o meu estado de saúde. Com uma solidariedade muito grande e o Figueiredo, tenho que registrar, com uma solidariedade fraterna, de irmão, que ultrapassou a mera solidariedade de amigos comuns.

Pergunta: O Sr. está pronto para assumir a reformulação política do PDS mineiro?

Aureliano: Só depois de reassumir plenamente as minhas funções de Vice-Presidente da República é que vamos conversar com as lideranças politicas de Minas Gerais, para saber os rumos a tomar. Por enquanto, não posso dizer nada.

Pergunta: Como o Sr. sente o Brasil hoje, com um Congresso novo, um país que vive uma série de problemas na área econômica e na área politica?

Aureliano: O Brasil é um país que se renova permanentemente, na população e no espírito, na sua disposição de luta. Não podemos nos dividir em relação a provisórias dificuldades, Podemos ter confiança de que a Nação vai superá-las. não é confiança em vã nem resultado de posocionamento subjetivos, mas de uma postura objetiva. Ora, realizamos agora as eleições, que transcorreram em um clima de inteira liberadade e tranquilidade. Quantos paises no mundo conseguem restabelecer-se do ponto de vista democrático da maneira como o bom Brasil se restabeleceu? Os que estão em crise de processo democrático buscam penosamente uma saída e não encontram, mas nós estamos encontrando. O Congresso se renovou, é importante, pois ele reflete a sociedade.

Meteorologia prevê chuva no carnaval

O Diretor da Divisão de Análise e Previsão do Instituto Nacional de Meteorologia, Maurillo Sampaio, informou ontem, que deverá permanecer chovendo em todas as regiões do país, durante o periodo carnavalesco, inclusive no Rio de Janeiro, o local mais procurado pelos turistas.

Segundo Maurilio Sampaio, na região Norte - no Pará, no Amazonas, no Acre, no Amapá e Roraima- devem persistir as chuvas no baixo Amazonas, na parte sul do Pará o tempo deve permanecer e é bom em Roraima.

Na região Nordeste — abrangendo Maranhão, Piaui, Ceará , Rio Grande do Norte, Paraiba, Pernambuco, Alagoas, Sergipe e Bahia, — as condições seriam as seguintes: as chuvas voltam a Bahia, persistindo e o tempo melhora nos demais Estados mas chove ainda no litoral leste, a altura de Salvador. — chove pouco, deve chover em Salvador de sábado a segunda-feira e segunda e terça na área do Recife.

As perspectivas são de chegada de uma frente fria que se encontra no Sul e o seu progresso para a região Nordeste. a chuva deverá voltar para os demais Estados da região. Assim Maranhão, Piaui, Ceará e os demais Estados da região do polígono das secas deverão ter chuvas neste periodo carnavalesco.

Na região Centro-Oeste, o tempo deve melhorar em Mato Grosso e Mato Grosso do Sul, principalmente na parte Oeste do Estado.

Persistem chuvas em Goiás, em Brasilia. Para Brasilia, o Instituto Nacional de Meteorologia está esperando a persistencia das chuvas nestes primeiros dias, no sábado e domingo e uma ligeira melhora do tempo a partir de segunda-feira e terça-feira.

Na região Sudeste, as chuvas deverão ser persistentes em Minas Gerais, chove ainda em São Paulo Rio de Janeiro e Espirito Santo. Há uma ligeira melhoria das condições meteorológicas no Rio de Janeiro e São Paulo, na segunda e terça feira, talvez até na madrugada de amanhã.

No Sul, em geral, o tempo deve ser bom. Poderá haver chuvas e trovoadas ao longo da costa, já que uma frente fria vai se deslocar ao largo do litoral e poderá provocar chuvas leve e esparsas no litoral de Santa Catarina, Paraná e Rio Grande do Sul.

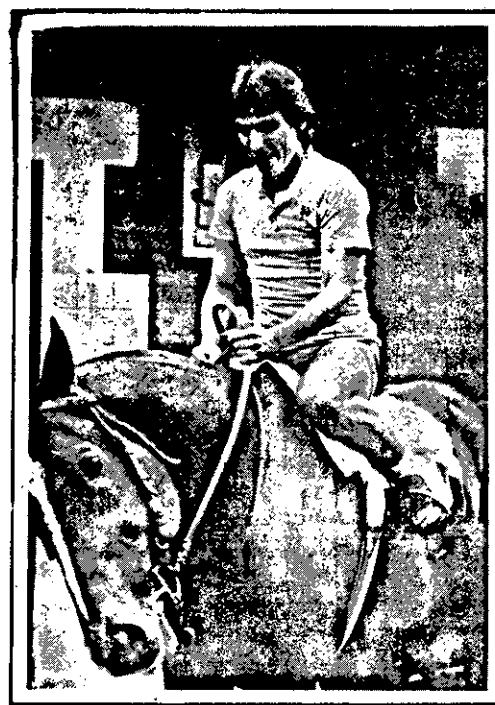

Kito Junqueira

Rubens de Falco

CAMPEÃO

A CORRIDA DE TODOS EM BUSCA DE UM GRANDE PRÊMIO.

SEGUNDA A SÁBADO 18:30 HORAS

TV Atalaia, canal 8.

Marcia Corban

John Herbert & Cleyde Yaconis

JORNAL DA MODA

ADILSON

E TUDO COMEÇOU COM O XI BAILE DOS ARTISTAS

João de Barros fazendo a apresentação do não menos francês Augustinho Maynard, ao lado a maravilha da borboleta negra.

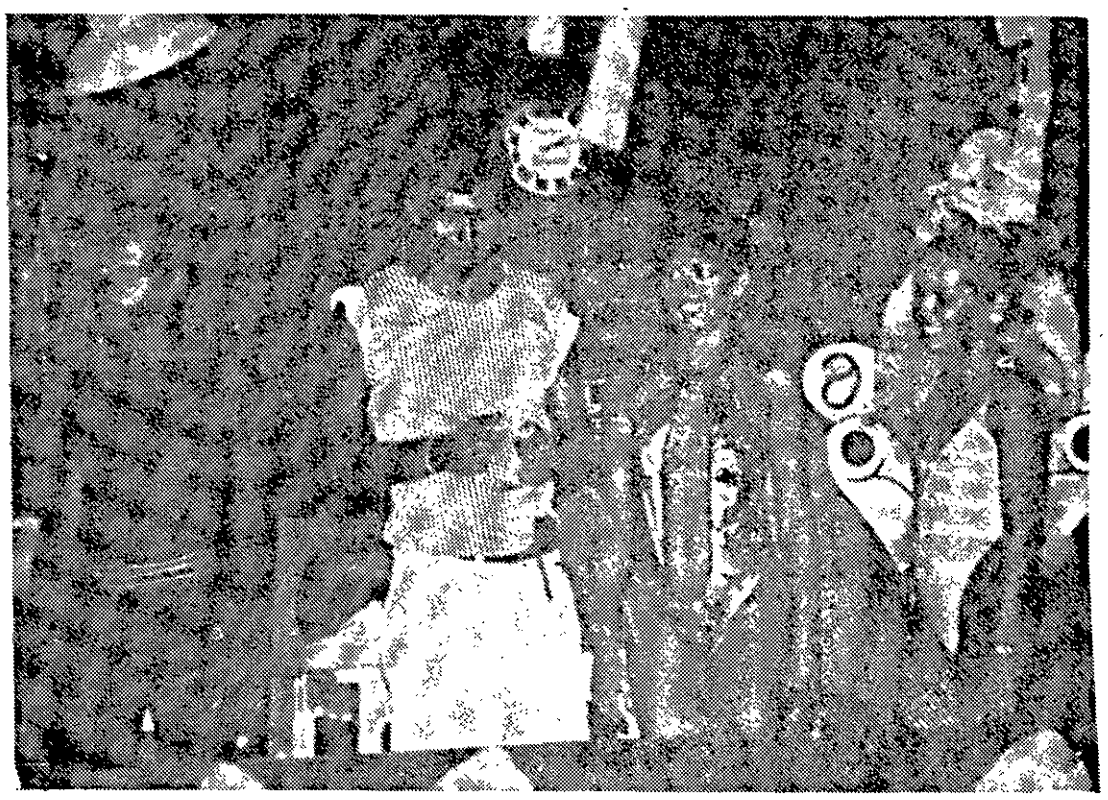

O colunista social da capital,atualmente residindo no Rio, PAULO NOU fazendo a entrega da coroa à rainha dos artistas Nena Gô ou a Beth Mattos quem sabe...

A glória e o esplendor do cabeleireiro LISBOA com sua gloriosa fantasia agradecendo o carinho do público presente.

... Um novo hábito saiu de bares escusos para os elegantes salões, que por certo será o sucesso nos recentes bailes de carnaval: beijinhos entre homens. Tornou-se prova de carinho, e de civilização, entre amigos, trocarem beijos ao se encontrarem.

... Volta triunfal agora na TV BANDEIRANTES via satélite o astral Clodovil com suas insinuantes dicas de modas, e sugestões à mulherada. O pareo estará formado a partir de março. Aguardem...

... Este colunista estará assinando interinamente a página diária do colunista João de Barros depois do carnaval , agradeço confiança recebida pelo titular colega...

... Hoje é só folia, espero ter garra para agüentar as loucuras deste carnaval, cheio de suor e cerveja, curtindo logicamente os animados gritos de carnaval do luxuoso IATE, maravilhado por certo com a beleza da decoração do Eurico Luiz.

... A Associação Atlética de Sergipe já começou bem cedo com todo vapor; o Dr. Paulo Gama atuante sempre à frente de tudo com muita garra...

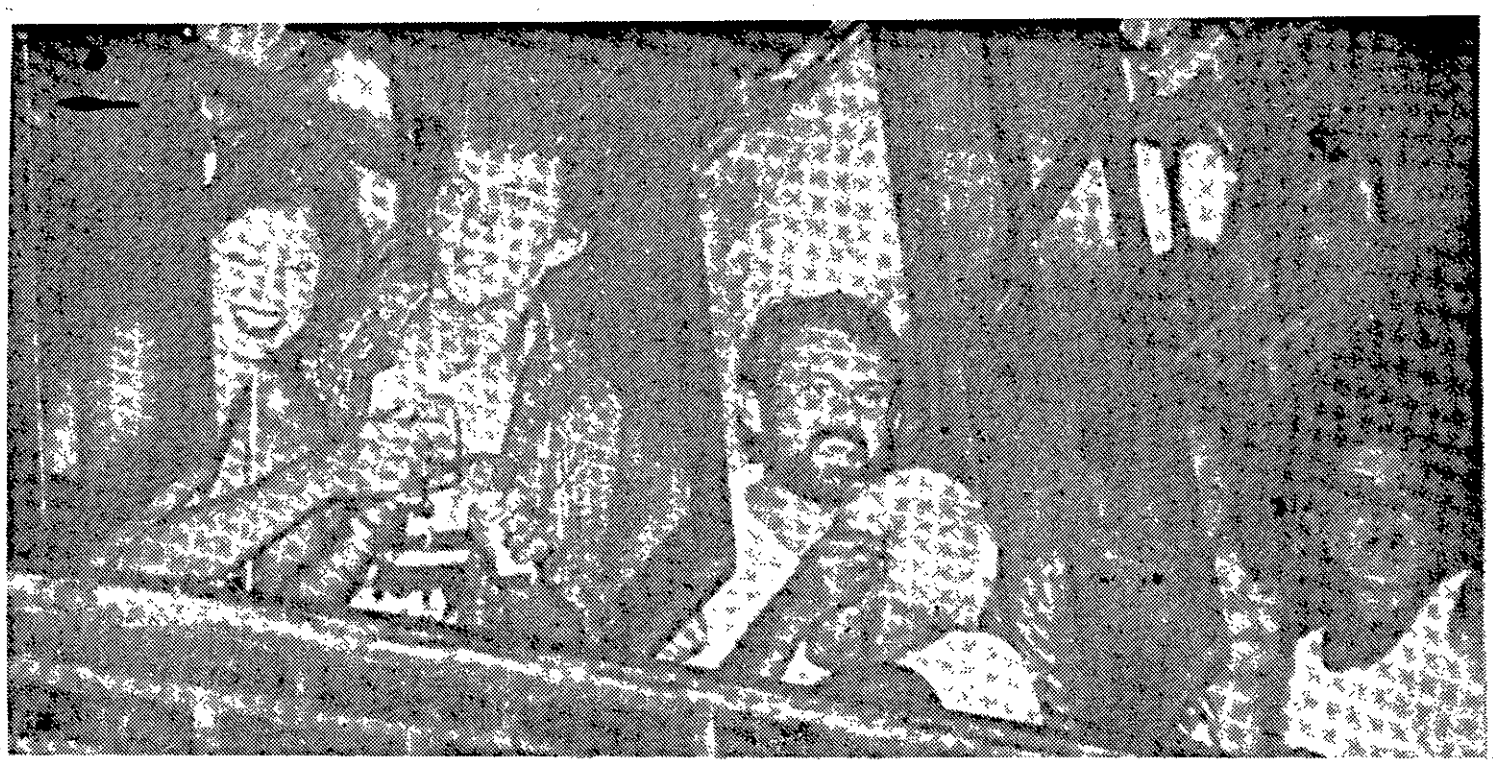

De camarote,a graça do cabeleireiro e maquiador MARCOS RAFFOU, e toda sua equipe.

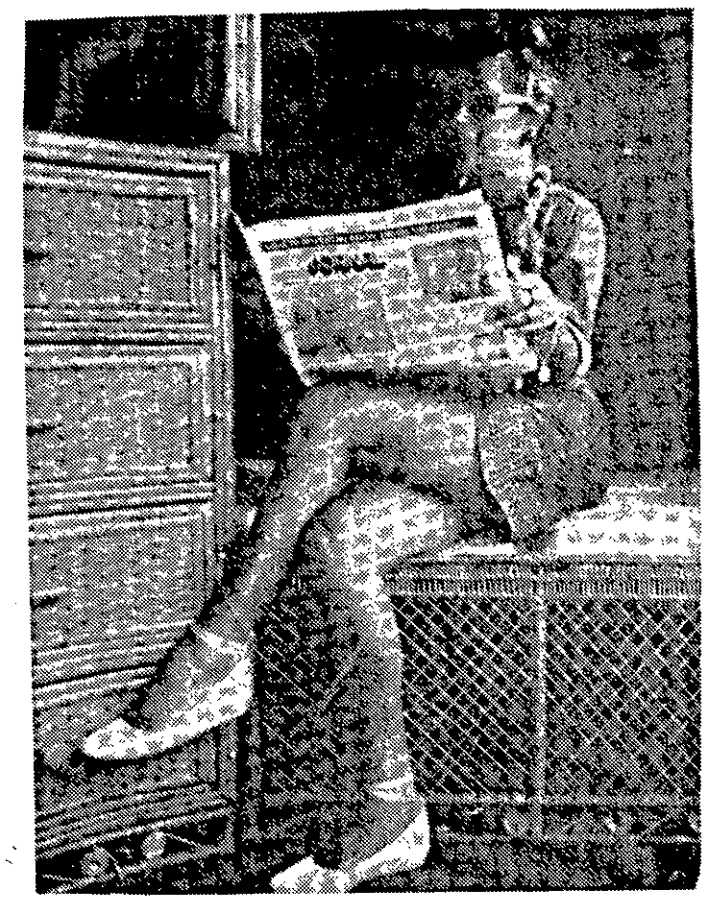

Um look especial da nossa colega Thaís Bezerra com modelito da SOFT MACHINE EM JEANS,um arraso de visual. (foto–STUDIO Osmar.)

HORÓSCOPO

ARIES 21/03 a 20/04

Vivendo um clima material muito bem disposto o ariano tem condições neste sábado de ampliar ainda mais seu círculo de amizades e, com isso, solidificar posições desejadas. Procure mostrar-se cauteloso em apreciações que envolvem pessoas conhecidas. Dedique parte de seu dia às atividades domésticas e mostre seu carinho e todo o amor que o liga às pessoas mais íntimas.

LIBRA 23/09 a 22/10

Vivendo um bom momento astrológico o libriano, no entanto, está sujeito a graves erros de conceituação quanto a sua vivência afetiva, casa que carece de certo cuidado na análise de suas decisões mais recentes. Evite que a auto-suficiência natural de seu signo o torne excessivamente confiante, e, por isso, passível de erros injustificáveis, mesmo se cometidos na ótica de perfeição que o cerca.

TOURO 21/04 a 20/05

Hoje um aspecto frágil poderá marcar o dia do taurino: a inquietação decorrente de suas posições em assunto polêmico ou controvertido que envolve parente ou pessoa muito amiga. Procure conscientizar-se mais das decisões que tomar, evitando atitudes dúbias e ou inseguras. Procure apoiar-se nas pessoas mais íntimas, especialmente nas que tenham maior vivência. Final de dia que pode ser muito positivo.

ESCORPIÃO 23/10 a 21/11

O sábado do escorpiano será um dia de valorização interior em atitudes que o farão feliz e realizado junto às pessoas mais queridas. Procure solidificar esse relacionamento com atitudes que demonstrem realmente seu apreço e não as faça passíveis de mera obrigação. Tarde e noite de notável significado, especialmente em relação a pessoa de sua vivência comum. Alegria e realização.

GÊMEOS 21/05 a 20/06

Os fatos ocorridos ao seu redor poderão ter, neste sábado, uma influência muito ponderável sobre o desenvolvimento de seu dia. Busque manter-se alheio a opiniões negativas e não se envolva em assuntos ligados a religião ou psiquismo. À tarde à noite você pode encontrar razões ponderáveis de mudanças em seu comportamento. Alegria proporcionada por pessoa do sexo oposto.

SAGITÁRIO 22/11 a 21/12

Um bom entendimento em suas relações, com a presença influente de pessoa amiga a trazer-lhe compensação por atitudes recentes fará de seu sábado um dia diferente e positivo em seus resultados. Mantenha-se atento à possibilidade de atitudes que tragam significado mais profundo do que o aparente. Busque mostrar-se cooperativo e amável, não levando a extremos suas manifestações de irritação.

CÂNCER 21/06 a 21/07

Superando qualquer atitude mais rigorosa com palavras e decisões que revelem efetivamente seu ânimo de conciliar opiniões, você receberá neste final de semana, provas muito claras de amizade e consideração. Dê a tais fatos a sua real importância e não se prenda a conceitos já passados. Momento aconselhável para mudanças e alterações no seu ambiente de vida. Quadro estável no amor.

CAPRICÓRNIO 22/12 a 20/01

Momento grandemente favorável ao capricorniano que será beneficiado neste sábado por indicações de positividade em suas atitudes ligadas à família e às amizades. Recompensadores instantes de ternura e dedicação. Tudo a sua volta estará marcado pela boa influência de Vênus, compensando-lhe pelos dias neutros desta semana. Retribua, na mesma intensidade, as manifestações de carinho que receber.

LEÃO 22/07 a 22/08

O temperamento extrovertido e alegre do leonino, embora por vezes escondido sob uma capa de seriedade que não lhe ajusta, deve hoje ser totalmente usado junto a amigos e pessoas de sua convivência mais íntima. Dedique alguns momentos de seu dia à prática de atitudes que mostrem seu real interesse por problemas domésticos. Encanto e vivacidade em sua rotina. Boa realização afetiva.

AQUÁRIO 21/01 a 19/02

O aquariano viverá, neste sábado, o seu melhor dia do período em termos afetivos. Acontecimentos novos poderão ocorrer trazendo-lhe incomum encanto e um profundo sentido de realização. Procure mostrar-se mais acessível a essas manifestações de ternura, demonstrando realmente a sua alegria pela atenção de que vier a ser alvo. Evite posições de intolerância, e, com isso, crie o clima ideal para sua vivência interior.

VIRGEM 23/08 a 22/09

Dia bastante favorável ao virginiano que encontrará boas possibilidades de concluir um assunto de interesse particular, em clima de entendimento e lucratividade. Não relegue a segundo plano os pequenos acontecimentos que tenham ligação direta com sua vida íntima. Entre eles pode estar um fato que virá a mudar conceitos em relação a sua vivência afetiva, a curto prazo.

PEIXES 20/02 a 20/03

Hoje o pisciano deverá procurar em atitudes de maior reflexão, superar problemas que o inquietam como resultado de uma semana difícil e complicada. Procure não superestimar os fatos e a eles dê a interpretação mais lógica para que a sua busca de resposta a muitas questões se torne natural e sensivelmente mais fácil. Compreenda os que o cercam e faça dessa compreensão mais uma das suas inúmeras qualidades.

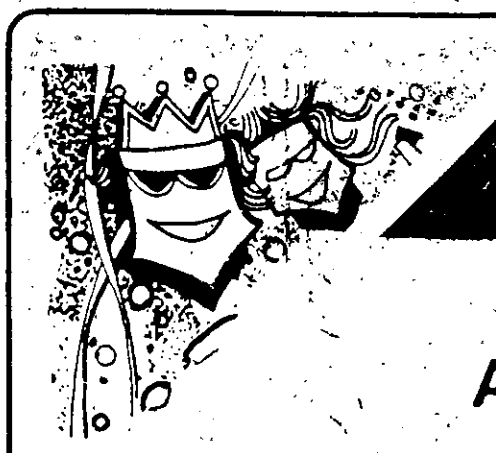

CARNAVAL · 83

HILTON LOPES

A despedida foi no Aribé

Depois de dezessete pré carnavalescas por toda periferia, a maratona do carnaval–83, fez suas despedidas no Aribé, onde mais de duas mil pessoas pularam e cantaram ao som do trio elétrico TRIBUNÃO e a BANDA DO BIZU, mostrando que a alegria do povo nasce por aí, mais que é preciso ser despertada, porque apesar da situação econômica que atravessa o Brasil e o mundo, ainda tem muita coisa bonita pra gente se ligar. Cantar não é apenas uma mensagem de alegria que se leva ao povo. Cantar é uma necessidade para um povo triste. Em todos os lugares por onde passamos até agora, mesmo conhecendo e participando dos problemas da nossa gente, só encontramos afeto e carinho, porque o nosso recado é cheio de amor. Agora é a vez de você ficar sabendo que em cada grito de carnaval feito nos bairros, foram gastos 700.000,00 com orquestra, trio elétrico, instalação elétrica etc. Você não vai dizer que isto foi feito com demagogia, porque não estivemos procurando catar votos, que a eleição já passou. Durante estes três anos que estamos fazendo o carnaval voltar, nunca foi usado um microfone a fim de pedir voto para fulano ou beltrano. Claro que o Prefeito da Capital é um homem político. Mas não é um caçador de votos que utiliza o carnaval como instrumento. O que nos gratifica é ver o povo alegre e cantando, envolvido na magia e no mistério envolvente do carnaval. O Prefeito Heráclito Rollemberg que é o "Pagé" do nosso carnaval, foi convidado a comparecer no Conjunto Augusto Franco, a fim de ver como se brinca naquela parte de Aracaju. Não compareceu, porque não estava muito bem de saúde, mas ao invés de um grito como estava previsto no roteiro, ele mandou fazer dois, já que o primeiro foi prejudicado pela chuva. E estas pequenas coisas o povo reconhece e sabe agradecer. Isto eu senti quando fui aplaudido por um número muito grande de foliões daquele conjunto habitacional, quando falei que estava ali pela segunda vez, obedecendo uma ordem do Sr. Prefeito. O convite formulado dos foliões ao Prefeito da capital, também foi feito pelos moradores do Siqueira Campos, que foram mais felizes porque o Prefeito compareceu. Mas notem que quase ninguém percebeu a sua presença, porque ele chegou discretamente e demorou alguns minutos, mais ficou bastante satisfeito em participar da alegria contagiante do Aribé. Ontem chegamos na Praça Fausto Cardoso, onde fizemos o ensaio geral, oportunidade em que mostramos e inauguramos a decoração do clube do povo, e mais uma vez conseguimos concentrar uma grande multidão em torno de um carnaval que já começou e agora parte para os quatro dias decisivos onde a palavra de ordem de Sua Majestade Altamiro Primeiro e Único o Rei Momo, é brincar com muita alegria e moderação. Já que estamos chegando na reta final, queremos agradecer mais uma vez a Polícia Militar, Polícia Civil, Polícia Feminina, Corpo de Bombeiros, ao serviço médico, a Justiça e a Energipe, que inclusive nos entregou um relatório onde constam os nomes dos integrantes das equipes de plantão em todo o Estado. De nossa parte, estamos gratificados em sentir que mais uma vez valeu a pena comandar a clarinada em torno desta alvorada de carnaval que começa a reviver. Vamos terminar nossa coluna de hoje com a poesia de Vandré: "QUEM SABE FAZ A HORA NÃO ESPERA ACONTECER". Tchau.

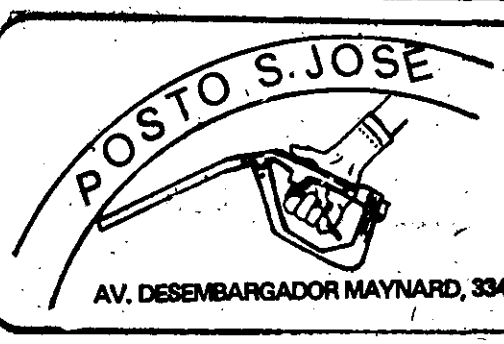

Motorista amigo, no Posto Esso São José, cada funcionário é uma pessoa para servir a você e a sua familia.

EM RITMO DE CARNAVAL

O Carnaval está aí mesmo e serão muitos dias de folia, alegria, descontração. Vamos aproveitar a festa e cair na gandaia ao ritmo dos sucessos CBS, feitos exclusivamente para esses dias de muita animação.

Fagner e Zico gravaram juntos o frevo Batuquê de Praia, de Petrúcio Maia, uma das mais solicitadas nas programações das rádios em todo o País. A Turma do Balão Mágico gravou, em ritmo carnavalesco e com um forte arranjo de Lincoln Olivetti, o seu grande sucesso A Galinha Magricela, que já inspirou várias vesperais infantis, como a do América FC no Rio e a da Portuguesa de Desportos em São Paulo.

E Milcha comparece em compacto com o hino do carnaval de Olinda (PE), Segura a Coisa Que Eu Chego Já, de sua autoria, e que todos os anos conduz pelas ruas uma imensa legião de foliões.

E é claro que músicas animadíssimas como Tô Que Tô, de Simone Perigo Ser, de Amelinha, e Fervendo de Amor, de Terezinha de Jesus, também estarão na boca do povo nesses dias de muita alegria.

HOJE NA TV

TV ATALAIA CANAL 08

10:00 – TV Educativa Aula de Ginástica
10:45 – Cristo o Caminho da Vida
11:00 – Rin Tin Tin
11:30 – O Gordo e o Magro
12:00 – Esporte Oito
12:30 – O Repórter
12:45 – Sociedade com João de Barros
13:00 – Festival HB – Desenhos
14:00 – Banana Split
15:00 – Scooby Doo
15:55 – Boletim do Carnaval 83
16:00 – Super Especial
17:00 – A Sorte é Sua/Olho Vivo
17:30 – A Sorte é Sua/Familionária
18:00 – A Sorte é Sua/Tic Tac Milhões
18:25 – Boletim do Carnaval 83
18:30 – Campeão
19:40 – Jornal Bandeirantes – Ed. Local
19:50 – Jornal Bandeirantes – Ed. Nacional
20:10 – Carnaval 83
21:15 – Super Produção – "Sangue e Neve"
23:00 – Carnaval 83

TV SERGIPE CANAL 04

SÁBADO

06:55 – Telecurso 2o. Grau
08:00 – Telecurso 1o. Grau
09:00 – Globinho
10:00 – Flipper – Uma Missão para Flipper
10:30 – Momentos de Paz
10:45 – Presença da Igreja
11:00 – Tunel do Tempo Reinado do Terror
12:00 – Esporte Espetacular
13:00 – Jornal Hoje
14:00 – Sessão Oeste – A Lenda do Revólver Dourado
16:00 – Cassino do Chacrinha
18:00 – Paraíso
18:55 – Final Feliz
19:50 – SE TV
20:00 – Jornal Nacional
20:30 – Sol de Verão
21:30 – Primeira Exibição Os Aventureiros do Ouro
23:30 – Desfile de Fantasias do Hotel Glória
00:00 – Sessão de Gala – Fuga para a Luz do Dia

O FILME DE HOJE NO 8

Sangue e Neve

21:15

COMANDANTE SÉRGIO HOMENAGEADO PELO C.R.D.

Com as presenças do Presidente do Conselho Regional de Desportos – Jornalista Leó Filho, do Vice-Governador do Estado Dr. Antônio Carlos Valadares, do Secretário da Educação e Cultura Antônio Manoel de Carvalho Dantas, e de todos os membros do C.R.D., destacando-se os conselheiros Ary Rezende, Mathias Paulino; convidados como o Prof. Renivaldo Benigno e tantos outros desportistas – o Conselho Regional de Desportos, prestou uma homenagem ao Comandante Antônio Sérgio de Azevedo Leite – da Capitania dos Portos do Estado de Sergipe – pelos bons serviços prestados ao desporto sergipano neste período de permanência nesta Capital, a serviço da armada brasileira.

O Comandante Sérgio Leite sempre se constituiu numa liderança de destaque não somente na unidade que tem a sua tutela, mais sempre renovou as idéias daqueles que sempre aspiraram o desenvolvimento desportivo no Estado de Sergipe.

No próximo dia 22 haverá a solenidade de passagem do cargo no salão nobre da Capitania dos Portos naquela oportunidade todos os desportistas estarão presentes abraçando um "amigo do esporte sergipano". Falou em nome do CRD o Conselheiro Joseberto Tavares.

WELLINGTON ELIAS COMENTA

Bondade tem limite

Perder é normal, normalíssimo e é também uma das três eternas perspectivas para quem joga futebol. Agora, muitas vezes, pior do que a derrota é o que vem por força dela e em função dela, da derrota.

O time do SERGIPE saiu daqui para Natal e tudo andava na Santa Paz do Senhor. Pelo menos assim comentavam. O que se ouvia falar? O "grupo" está unido, fulano é o líder e fala pelos jogadores, isto e mais aquilo. Certo? Certo.

Vem a derrota de Natal e algumas das testemunhas oculares (ou microfonáveis) andam deitando falação sobre o que de ruim aconteceu dentro de campo, após, é claro, os dois gols do vira-vira do AMÉRICA.

Se termina 1x1 tudo bem. Os jogadores aqui chegariam sentados em cadeiras tronáveis. Como veio a derrota, uns malharam os outros, em pleno gramado. Ô, e cadê a união do grupo"? Que união é esta que permite a campanha da dupla Cally-Ailton contra o jogador LAURO?

Estão dizendo agora que o banco do SERGIPE é fraco. Isto eu venho dizendo desde a Fonte Nova e continuei dizendo nos outros jogos, ainda que sob a euforia de dois triunfos e um empate com sabor de vitória contra o poderoso SÃO PAULO F.C.

Ao Sr. Motinha, não interessa ouvir verdades e críticas construtivas, daí sua condenável omissão no banimento do jogador LAURO, admitindo naturalmente que eu estava e continuo errado em pedir a volta de um atleta que só tem um defeito: Ser humilde e de origem humilde e simples.

Agora com a primeira derrota, leio em jornais que a galera está pedindo a volta de LAURO. Ou será que também a galera está errada e só o Sr. Motinha com o seu Departamento de Futebol estão certos quando marginalizam um atleta que tanto sangue derramou por esse time nos difíceis compromissos do Campeonato de 82?

Calculem se o SERGIPE não alcançar a classificação. Ora, bastou uma derrota para que o disse-me-disse já esteja nos microfones contando coisas que aconteceram dentro do "Castelão", em Natal. As testemunhas oculares e microfonáveis citaram apenas REINALDO, ITAMAR e NININHO como exceções na hecatombe, e par de outros que pipocaram e ainda outros que ali foram se exibir como se o SERGIPE já fosse Campeão Brasileiro. Motinha, Motinha, bondade tem limite e autoridade deve ser exercida e respeitada.

Papo de Esquina

Milton Pachequinho está se enchendo de razão e quer, mesmo a presidência da FSFS, custe o que custar///// Daniel Soares é outro nome que está sendo apontado para disputar o pleito salonista; faltando quase um ano já está existindo uma guerra das mais assistidas/// Por outro lado Geraldo Oliveira é o indicado para suceder George de Oliveira, desde que conheça de perto os problemas do salonismo sergipano.//// Ismael Viana será o parceiro a fim de formar com a dupla de vitória do salonismo sergipano.//// Estrumo está decepcionado, em 82 não arranjou nada pro gás, o Confiança foi aquela água e por fim foi o fim com Bomfim/// Onde estão os amigos, são nestas horas que necessita-se ver de perto quem são os verdadeiros amigos... amigos...

Associação Atlética é tri-campeã juvenil

Reeditando os feitos das temporadas 81–82, a Associação Atlética mais uma vez manteve-se na hegemonia básica do salonismo sergipano ao golear tecnicamente o Organtec por 4x2 num jogo que ações predominaram para o quinteto tricolor, não somente pela categoria, acima de tudo pela punjança, pela fibra, e pela inspiração do grupo.

A grande revelação da noitada se constituiu no atacante Mosquito da Associação Atlética que botou pra quebrar com o diapasão de velocidade e a técnica sobre os liderados de Messias.

A Associação Atlética marcou através de Mosquito 2, Pedrinho e Américo, sendo que Messias marcou os tentos do alvi-verde.

A Associação Atlética sagrou-se TRI CAMPEÃ JUVENIL com Jaziel, Américo, Pedrinho, Bonifácio, Mosquito (Serginho), e ainda a participação de Henrique e Ruiter

Após o jogo os tricolores manifestados pelo entusiasmo pela conquista, deram a volta olímpica na quadra do Charles Moritz despedindo-se do CAMPEONATO JUVENIL 1982.

Texeira é o presidente

Com o afastamento do Presidente Jamil, que tentaria reeleição para a Confederação Brasileira de Handebol, o Prof. José Teixeira ficou amplamente cotado a garantir a sua eleição a presidência daquela entidade.

Com uma goleada de 17x2 José Teixeira, deu uma lavagem no seu oponente e por isso valeu o prestígio do grupo para levá-lo a uma situação privilegiada.

O Presidente Renivaldo Benigno, foi a São Paulo e votou certo dentro do figurino, podendo reivindicar várias promoções para esta capital prestigiando ainda o esporte sergipano.

George reivindicará

O Presidente George de Oliveira, já definiu que irá reivindicar a Confederação Brasileira de Futebol de Salão, a realização da fase classificatória da IV COPA BRASIL DE CLUBES (juvenis) que tem a sua realização prevista para o mês de julho.

A participação do Estado de Sergipe neste evento se constitui como atração, vez que desta vez a Associação Atlética de Sergipe irá presentear não dando colher de chá como nas vezes anteriores.

A Federação Sergipana de Futebol de Salão, após o carnaval, irá promover a premiação dos campeões que envolverá a Associação Atlética – TRI CAMPEÃ JUVENIL 81/82/83. A festa será no Constâncio Vieira ou mesmo no Charles Moritz com a melhor quadra para a prática salonística.

Atlética tem duplas

A Associação Atlética já está com as chapas prontas a fim de disputar as eleições presidenciais no próximo mês de maio, oportunidade que o quadro social daquela unidade estará se movimentando com a consciência tranquila pela integração tricolor.

Dr. Paulo Game é candidato a reeleição, agora tendo como seu companheiro de chapa Dr. Solon Figueiredo, sendo que a oposição após a desistência do seu primeiro candidato, foi encontrar em Eraldo Santana a sua segurança ao lado de Manoel Gonçalves – um dueto esperado pela ação administrativa tricolor.

As eleições da Associação Atlética serão realizadas no mês de maio, daqui para lá muitas águas irão roler evidenciando a qualidade política do clube simpático da rua Vila Cristina.

JORNAL da cidade
NO CAMPEONATO NACIONAL

SERGIPE VAI TREINAR NAS FOLIAS DE MOMO

Confederação apura denúncias

LA PAZ (AP) – A Confederação Sul-Americana de Futebol investigará supostas adulterações nas idades dos jogadores, que participaram do Campeonato Sul-Americano Juvenil, informou, ontem Teófilo Salinas, presidente desse o órgão.

O dirigente foi consultado devido a informações jornalísticas e denúncias de dirigentes ou treinadores sobre irregularidades nas idades de vários jogadores no torneio realizado aqui e que termina no próximo domingo.

"Até o momento, a Confederação não recebeu nenhuma denúncia nem oficial nem particular sobre irregularidades nas idades", disse Salinas à AP.

Da competição só podem participar jogadores nascidos depois de primeiro de agosto de 1963, entretanto, se disse que varias equipes escalaram jogadores com mais idade.

"Uma vez terminado o campeonato, nós continuaremos investigando com a documentação que nos foi apresentada pelas delegações", disse."

Se for comprovado que alguns tinham mais idade que o permitido, a equipe infratora ficará imediatamente desclassificada e passará a ocupar o último lugar, qualquer que seja a colocação obtida", disse Salinas.

Acrescentou que também seriam punidos "os jogadores e dirigentes envolvidos".

O torneio, em que competiram inicialmente 10 equipes, está em sua rodada final pela disputa do titulo entre Brasil, Argentina, Uruguai e Bolívia. Foram eliminados o Chile, Equador, Colômbia, Paraguai , Peru e Venezuela.

Hoje será disputada a penúltima partida, entre Uruguai e Bolívia, e o último será domingo, entre Brasil e Argentina, embora existam gestões para realizar os dois jogos numa só jornada, hoje Brasil e Argentina, com três pontos, tem as maiores possibilidades de conquistar o título, embora o Uruguai,com dois pontos, tenha uma hipotetica possibilidade se ganhar amplamente a Bolívia , que não tem pontos.

Vasco libera elenco pensando no carnaval

O Vasco Esporte Clube liberou todo o seu plantel para brincar o carnaval. Somente na quinta-feira, dia 17, é que os jogadores estarão se reapresentando ao treinador Dimas Costa objetivando a preparação do elenco para o certame deste ano. Contando com a equipe remoçada, o Vasco promete no momento certo fazer os necessários investimentos, "pois agora o objetivo maior é a conquista do certame que vamos disputar", segundo o Vice-Presidente de Futebol Carivaldo de Souza.

Embora não tenha revelado oficialmente, sabe-se que o Vasco estaria disposto a efetuar algumas contratações no futebol baiano e pernambucano, tão logo se conheça o esquema de disputa do próximo campeonato.

CARNAVAL

No momento, o pensamento da diretoria está unicamente voltado para o carnaval. A animação será de LOS GUARANIS, um dos melhores do Norte e Nordeste do Brasil. As mesas estão sendo vendidas ao preço de Cr$ 40 mil. O convite custa Cr$ 20 mil (masculino) e Cr$ 10 mil (feminino), para os quatro dias da folia.

O tema da decoração é "Carnaval nas Estrelas". Serão realizados quatro grandes bailes noturnos e dois vespertinos para a criançada, estes no domingo e segunda-feira.

A imprensa, segundo Carivaldo de Souza, continuará desfrutando do mesmo prestígio na agremiação vascaina, a exemplo dos anos anteriores.

Durante o carnaval, Valença treinará para aprimorar a forma.

O Sergipe não vai parar durante o carnaval. A Comissão Técnica decidiu programar uma série de treinamentos com vistas a partida do próximo dia 23, em Recife, contra o Sport, quando o Mais Querido continuará sua luta em busca da classificação.

O técnico Juan Celly vai preparar o seu time e somente no domingo à tarde os jogadores serão liberados. Na segunda-feira já estarão novamente em atividade, treinando fisicamente no Estádio João Hora de Oliveira.

O Mais Querido encara com a maior seriedade o compromisso contra o Sport, pois dele depende o seu destino na Taça de Ouro. Se o Sergipe conseguir vencer ou empatar terá praticamente assegurada a sua participação na próxima etapa do Campeonato Brasileiro.

ITAMAR

O "King-Kong" Itamar considerou a medida da diretoria rubra em programar treinamentos durante o carnaval como 'muito boa", pois as folias, afirma ele, "são desgastantes e poderão nos prejudicar fisicamente". Itamar está se preparando com muito cuidado para o próximo jogo, pois não pretende perder a posição de titular que conquistou com muito esforço e disposição.

Albertino está praticamente recuperado e tem seu retorno certo na partida do dia 23. O Sergipe dispõe de muito tempo para treinamentos e recuperação de atletas contundidos, fato que será benéfico na formação do elenco para enfrentar o clube pernambucano.

TRANQUILOS

O clima é de absoluta tranquilidade entre os jogadores rubros. A derrota sofrida para o América já é coisa superada e agora todos voltam a treinar para tentar um resultado positivo contra o Sport. Todos estão conscientes do dever e prometem o máximo de empenho para a conquista de uma vitória consagradora.

Além de Albertino, também Robson está entregue ao DM. Os demais atletas estão sem maiores problemas físicos e dispostos para uma nova etapa de treinamentos.

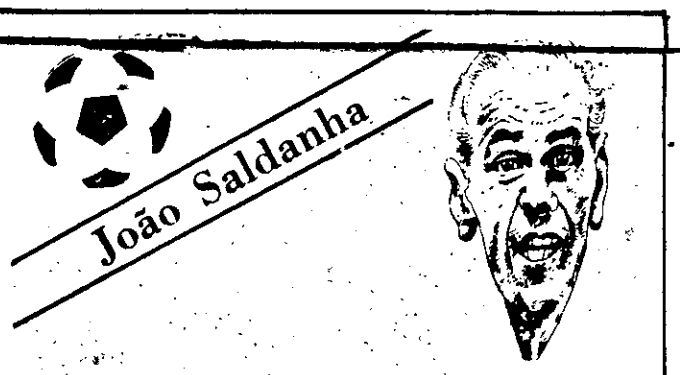

Carnaval popular

RIO (AJB) – Estávamos em São Luis quando apareceu no Jornal da Televisão aquela cena deprimente de todos os anos, da compra de ingressos para o desfile das escolas. E se não modificarem o esquema teremos isto também no ano próximo, no outro e no outro. Até que morram uns oito ou dez esmagados e então alguém de direito tomará as medidas. E a modificação é simples.

É evidente que se temos apenas vinte ou trinta mil ingressos disponíveis para mais de cem mil compradores, o pau vai comer, como sempre. Por que não organizar? bastam duas coisas: primeiro, uma arquibancada como a atual, para os turistas ou agências. Outra, uma grande arquibancada com capacidade de mais de cem mil pessoas para o povão. Poderão dizer: "mas onde arrumar uma arquibancada para cem mil ou mais? Elementar meus caros, o Maracanã. Antes havia o problema da propagação do som 'reverberava' e quando fizeram desfile ali, deu zebra. Cada escola, paracia duas. O som ia e voltava e ainda mais, chegava lá em cima parecendo lata. Mas depois do Frank Sinatra tudo foi resolvido. Não há mais problema com o som. Seria o caso de organizar um desfile continuo. Algo assim como as paradas militares. As escolas, uma após outra passariam pela parte interna, do estádio, por uma passarela feita sobre a laterais do campo ou mesmo sobre o fosso ou a geral, um desfile de uns dois ou três quilômetros, e que inclusive acabaria com este deboche de passistas e bateristas que desfilam em quatro, cinco escolas na mesma noite. O povão veria sua escola sem nenhum atropelo. Ainda por cima, em alguma parte do percurso , na parte da rua, um alambrado poderia conter gente em pé. Como antigamente na avenida Rio Branco. O que é lógico e salva aos olhos é que de maneira alguma poderão colocar à venda vinte ou trinta mil ingressos para mais de cem mil pessoas querendo ver o grande espetáculo que é popular mas que não está ao alcance do povo. O Brizola não entende de samba mas o Sérgio Cabral, o Aguinaldo, o Carlos Imperial, todos eles são conhecedores do assunto e agora com plenos poderes para umasolução popular, definitiva, inteligente e honesta.

Borracha no Internacional

PORTO ALEGRE (AJB) O jovem Borracha, que esteve fora do time principal do Inter por três anos pode ganhar definitivamente a vaga deixada por Cléo - vendido para o Palmeiras - na maia-cancha do bi-campeão gaúcho. Borracha tornou-se conhecido em todo o Sul, depois que, recém tirado dos juvenis do Inter estreou no time principal em um Grenal, sendo o destaque do jogo. Depois disso, seu futebol decaiu e ele andou emprestado por clubes do interior gaúcho e de Santa Catarina.

Agora, o treinador Ernesto Guedes resolveu dar-lhe uma chance no time principal. Foi escalado contra o Brasilia na quarta-feira e fez uma boa partida, com muitos elogios da direção e do treinador. Ao seu desempenho. O lugar de Cléo deve ficar entre Borracha e Renê, outro jovem que vem despontando nos treinos. O Inter deu folga para seus jogadores até a próxima segunda-feira, quando recomeçam os treinamentos.

No lado gremista, Renato continua fazendo tratamento médico e deve voltar no próximo compromisso do time, dia 20, contra a Ponte Preta em Campinas. O Grêmio treinou ontem de manhã dispensando os jogadores até quarta-feira de cinzas.

Uruguai e Bolívia pelo mundial hoje

LA PAZ (AP) – Uruguai e Bolívia se enfrentarão hoje na penúltima partida da rodada final do torneio Sul-Americano Juvenil de Futebol que será decisivo para ambas equipes.

Uruguai necessita imperiosamente ganhar por mais de três gols para ter uma hipotética possibilidade de manter o titulo, a espera do que ocorra na última partida no domingo entre Argentina e Brasil.

Se brasileiros e argentinos empatarem em 1 x 1 ou 2 x 2 os uruguaios seriam campeões por melhor diferença de gols.

Para a Bolívia a partida de amanhã determinará se ocupa o terceiro lugar para ter direito a participar em junho próximo do Campeonato Mundial de Futebol Juvenil no México. Para isso necessita ganhar por dois gols de diferença o Uruguai.

O encontro Uruguai-Bolívia está marcado para às 17 horas de Brasília, no estádio "Hernando Siles" desta capital.

O quadrangular final do torneio é encabeçado pelo Brasil e Argentina com três pontos, seguidos do Uruguai que tem dois e Bolívia , sem pontos.

Brasileiros e argentinos devem jogar no domingo à tarde, mas anteontem à noite os organizadores da competição estudaram a possibilidade de realizar as duas últimas partidas em uma só jornada hoje devido a tradicional festa do carnaval que começa neste país no fim-de-semana.

Itabaiana recorrerá junto ao STJD da CBF

O Itabaiana, através do advogado Valed Perry, irá recorrerá da decisão do Tribunal de Justiça da Federação Sergipana de Futebol que, por 7 x 0, deu o título de campeão ao Sergipe. O patrono José Queiroz da Costa já tomou todas as providências a fim de que o seu clube apresente o recurso ao STJD, "onde, acredito, seremos melhor sucedidos".

Os dirigentes do Itabaiana consideraram o placar do Tribunal (7 x 0) muito alarmante. Eles não acreditavam na vitória, mas esperavam uma melhor soma de pontos na votação. Para os cartolas do tricolor serrano o clube foi seriamente prejudicado no julgamento do TJD.

PREPARAÇÃO

O técnico José Carlos Fescina retorna mesmo nesta segunda-feira. Pelo menos é o que anuncia os dirigentes do tricolor, descartando a possibilidade de que ele venha a ser dispensado. A má apresentação contra o Central de Caruaru ainda não foi o suficiente para afastá-lo do time.

A torcida do tricolor, entretanto, não está satisfeita com o referido treinador e exige por parte dos dirigentes uma tomada de providências, a fim de que o Itabaiana volte a reencontrar o seu bom e valente futebol..