VENDA PROIBIDA
JORNAL DE ASSINATURA

FUNCIONÁRIA É ACUSADA DE ENGANAR HERDEIROS

A funcionária Odete, do Cartório do 3o. Ofício, está sendo acusada de transferir para sua filha todos os bens da professora Nair Freire Barreto, ja falecida, através um documento de doaç . Representação contra ela foi enviada à Justiça pelo advogado Heleno Ávila, ao dar conta que, a servidora está lesando os verdadeiros herdeiros da educadora morta.

Segundo o advogado, a funcionária do 3o. Ofício conseguiu o documento de doação no próprio cartório em que trabalha, meio pelo qual se apropriou indevidamente de duas casas da falecida educadora, localizadas na Avenida Pedro Calazans e Rua Sirirí. Também acusa Odete de trocar todos os cadeados das propriedades da morta e de se apossar dos móveis e utensílios que nelas se encontravam. Veja na página 6.

JORNAL da cidade
ARACAJU (SE), 02 DE MARÇO DE 1983 – ANO XI – No. 3.395 – CR$ 50,00
QUARTA–FEIRA

FMI CONCEDE NOVO CRÉDITO

WASHINGTON (AP) – O crédito de 4,5 milhões de dólares que o Fundo Monetário Internacional concedeu ontem ao Brasil é a medula de um amplo plano destinado a criar uma "massa de resistência que permita a este país superar suas dificuldades financeiras num prazo adequado, segundo especialistas financeiros.

O jornal "The Wall Street Journal", em sua edição de ontem, disse que a estratégia prevê:

– A solicitação já formulada ao Departamento do Tesouro norte-americano, de 400 milhões de dólares, que estava condicionada a decisão favorável do FMI. Ao iniciar-se a crise, o Tesouro norte-americano antecipou ao Brasil 1,500 milhões de dólares do seu fundo de estabilização monetária, mas este país cancelou parte dessa obrigação.

DELEGADO DO IBDF FALA SOBRE REFLORESTAMENTO

Jornalistas sergipanos a convite do Instituto Brasileiro de Desenvolvimento Florestal, visitaram áreas de reflorestamento no Estado, com apoio do grupo Votorantim. O delegado do IBDF em Sergipe, Evandro Cabral concedeu entrevista sobre o assunto ao JC na pagina 8.

CARROS E MOTOCAS MAIS CAROS

SÃO PAULO (AJB) – A Volskswagen, Ford Brasil e General Motors foram as primeiras empresas do setor Automobilistico a anunciar elevações de preços, após a vigência da portaria 13 do CIP (Controle de Preços). A novidade é que as fábricas aplicaram o reajuste de maneira linear, incindindo sobre todos os seus produtos, indistintamente, os aumentos da Volks e da Ford Brasil são de 3,6 por cento e o da General Motors de 3,4 por cento.

Os reajustes a serem anunciados pelos outros fabricantes (Mercedes Benz, Fiat, Saab-Scânia e outras) deverão ser semelhantes aos anunciados ontem

Motocicleta é o primeiro produto a ter o seu preço reajustado, após a vigência da portaria 13 do CIP (Conselho Interministerial de Preços)

CAMINHÃO CAPOTA NA BR 101

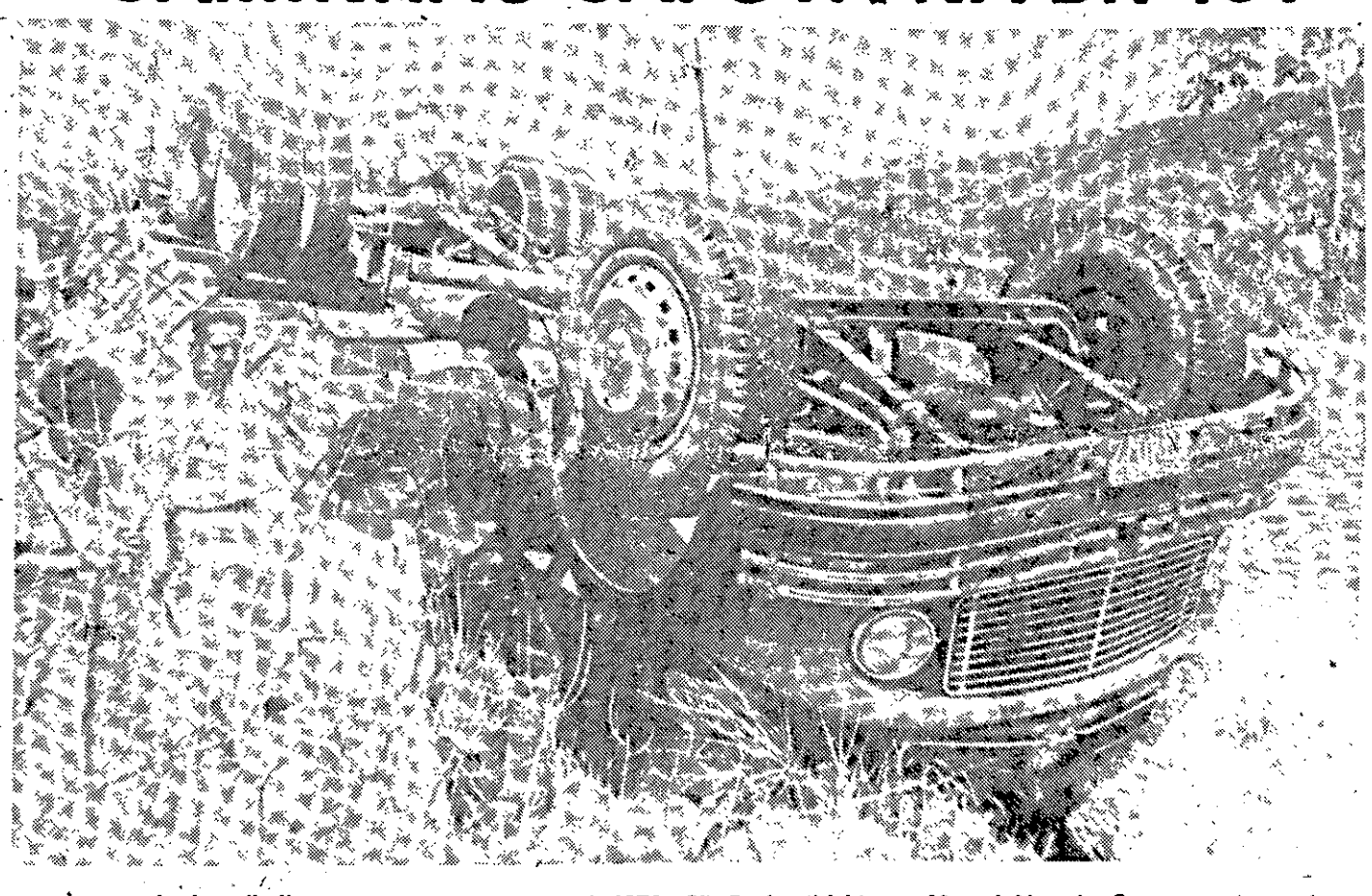

Carregado de polietileno o caminhão de placa LQ-4072 - São Paulo, dirigido por Manoel Alves das Graças capotou, anteontem à noite no KM 115 da BR 101, nas proximidades do rio Xinduba, município de Itaporanga D'Ajuda. Além de Manoel também viajava no veículo o motorista José Alves Filho, que apesar da violência do acidente sairam ilesos. (Leia página 6).

DJENAL RECEBIDO PELO PRESIDENTE

Proveniente de Brasília, o Governador Djenal Tavares de Queiroz, regressou a Aracaju às 22h30min. de ontem. Veio acompanhado do Governador eleito, João Alves Filho, e do Secretário do Planejamento, Marcos Melo. Além de ser recebido pelo Presidente João Figueiredo, o governante de Sergipe regressou da capital federal trazendo a liberação de recursos da ordem de CR$ 480 milhões de cruzeiros, que serão aplicados na conclusão da rodovia do Porto de Sergipe e na construção de uma ponte sobre o rio Sergipe, fruto dos seus contatos com diversas autoridades federais. Detalhes na página 3.

DECISÃO LIVRE

ANÁLISE POLÍTICA
(Página 4)

PRIMEIRA SESSÃO NA ASSEMBLÉIA

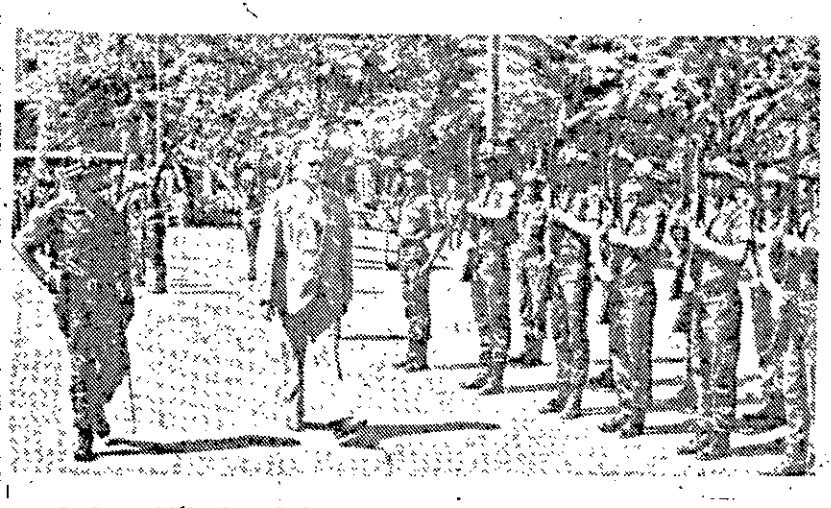

A Assembléia Legislativa do Estado de Sergipe realizou a primeira sessão, no exercício corrente, às 14h30min., de ontem. Na abertura dos trabalhos legislativos daquela Casa, o Secretário de Governo, Eraldo Aragão representando o Governador Djenal Tavares Queiroz, leu a mensagem do chefe do Executivo sergipano aos parlamentares, estando presente o Vice-Governador Antonio Carlos Valadares que representou o Governador eleito João Alves Filho.

Na mensagem o Governador Djenal Tavares de Queiroz relata as atividades desenvolvidas pelo Governo do Estado no ano passado, enfatizando as obras do Terminal Portuário de Sergipe. Também agradeceu a colaboração recebida de todos os membros da Assembléia durante a sua administração como chefe do Executivo sergipano. A solenidade de abertura dos trabalhos da Assembléia foi iniciada com o seu presidente, deputado Manoel Conde Sobral, passando as tropas em revista. Matéria na página 3.

FESTA NA CHEGADA DO PAPA

SAN JOSÉ (AP) – Esta cidade, capital costarriquense está embandeirada e preparada para receber hoje o Papa João Paulo II, que chega à turbulenta América Central numa viagem que se disse ser "extritamente pastoral".

Calcula-se ao redor de um milhão de pessoas a multidão que estará presente as boas vindas ao Pontífice aqui na Costa Rica, tal vez a Nação menos atribulada das oito que o Papa visitará entre hoje e o dia 12 de março, quando terminará seu giro com uma escala no Haiti.

As medidas de segurança adotadas para garantir a integridade física do Papa serão extremamente rigorosas, mas o Vaticano já pediu que se permita o maior acesso possível do povo ao Sumo Pontífice, segundo informaram funcionários da polícia.

O Pontífice pernoitará neste país entre hoje e sábado nesse espaço de tempo será custodiado por um total de 5.000 agentes de polícia além dos 40 guardas-costas que viajam com o Papa.

CÂMARA REABRE COM MENSAGEM

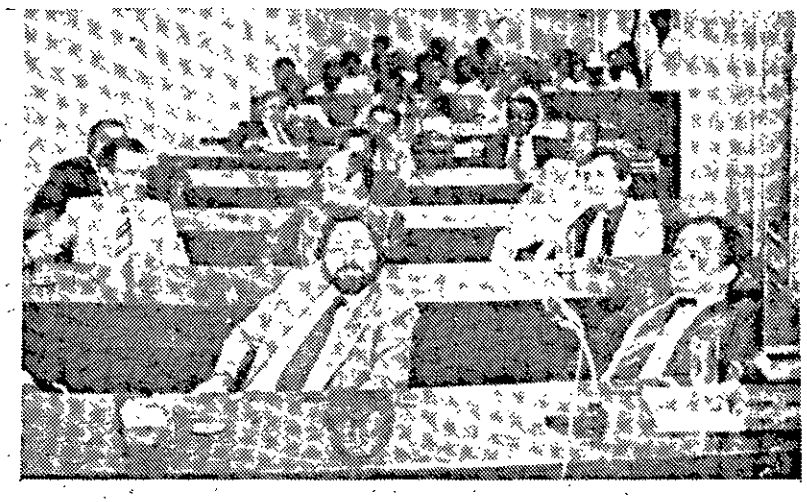

A Câmara Municipal de Aracaju abriu o período legislativo na tarde de ontem. Na sua primeira sessão, foi lida a mensagem do prefeito Heráclito Rollemberg, que, entre outras coisas, defendeu uma profunda reforma tributária nacional, fez um balanço dos quatro anos da sua administração e anunciou seus futuros planos.

Ainda na sessão de abertura dos trabalhos legislativos da Câmara Municipal de Aracaju, usaram da palavra vários vereadores, como o vereador Raul Andrade (PDS), questionando o problema do atraso no pagamento do funcionalismo municipal, enquanto seu colega de partido, Jorge Araújo afirmou que um dos compromissos fundamentais do vereador é lutar pelos interesses da comunidade.

CONGRESSO INICIA TRABALHOS COM MENSAGEM DE FIGUEIREDO

BRASILIA (AJB) – A crise econômica voltou a ser ressaltada pelo Presidente João Figueiredo, ontem na mensagem que enviou ao Congresso Nacional, constituindo-se no ponto de destaque na abertura dos trabalhos legislativos. Abaixo, o que foi dito pelo chefe da Nação:

Senhores Membros do Congresso Nacional,

O desempenho da economia brasileira em 1982 foi influenciado de forma significativa pelos desdobramentos da crise econômica mundial, cuja evolução, nos últimos dois anos, atingiu particularmente os países em desenvolvimento.

A crise atual, desencadeada a partir da segunda elevação severa do preço do petróleo, tem sido o resultado da politica de estabilização adotada pelos paises industrializados, com o intuito de contrabalançar os efeitos adversos da deterioração de suas balanças comerciais e das pressões inflacionárias.

Na busca do reequilíbrio de suas contas externas, os paises industrializados passaram a adotar práticas protecionistas que provocaram queda sensível da demanda e consequente estagnação do comércio internacional. O êxito de tais medidas agravou os problemas dos países em desenvolvimento, que tiveram de arcar com o ônus inicial do aumento dos preços do petróleo e, a seguir, com a drástica redução do preço de suas exportações. Os preços de produtos básicos *(exclusive petróleo)* exportados pelos paises em desenvolvimento sofreram redução de 6,5 por cento no biênio 1980-81, e de 15 por cento em 1982.

No caso do Brasil, a variação dos preços de exportação e importação acarretou queda de relações de troca de quase 22 por cento, apenas nos últimos dois anos, e de quase 40 por cento se tomarmos por base o ano de 1979.

A este conjunto de circunstâncias desfavoráveis veio somar-se outro fator de efeito direto ainda mais devastador para as nações em desenvolvimento: a paralisação completa dos fluxos de capital, observada no segundo semestre de 1982. Antes desse estancamento, que foi ponto culminante da crise para o terceiro mundo, o aumento do "serviço da dívida" verificado entre 1980 e meados de 1982 já havia atingido níveis dificilmente suportáveis, por força da elevação das taxas de juros. Os juros internacionais atingiram seu nível máximo dos últimos 50 anos em 1981, alcançando percentuais bem mais altos que as taxas médias de inflação nos países industrializados.

Se o ajuste pelo endividamento obteve relativo sucesso após o primeiro choque do petróleo (1974-76), dada a abundância de recursos financeiros a custos relativamente baixos, o mesmo não se pode dizer da crise atual. O prolongamento inesperado da recessão nos Estados Unidos, na Europa Ocidental e nos paises socialistas tem acentuado ainda mais as restrições ao comércio internacional.

A redução do valor das exportações dos países em de-

senvolvimento deveu-se unicamente a queda de preços do periodo 1980-82, já que o volume cresceu então cerca de 16 por cento. O esforço para compensar a queda de preços - mediante aumento das exportações produziu excesso de oferta de produtos básicos. A incapacidade de absorção de novas importações pelos países industrializados em recessão, ao lado disso, provocou novas reduções de preços.

O tratamento da crise atual difere do que correspondeu a crise de 1974-76, quando o fluxo de capitais os paises em desenvolvimento cresceu mais que o volume de suas exportações. Ao usar como indicador da capacidade de pagamento o valor das exportações nas circunstâncias anômalas de hoje, o sistema bancário internacional só concorreu para agravar o desequilíbrio externo dos países mais endividados.

O círculo vicioso da crise teve seu desfecho em setembro, quando países da América Latina se viram na contingência de atrasar seus pagamentos externos. Na esteira da crise, vários países foram compelidos a solicitar assistência financeira do Fundo Monetário Internacional e sua intermediação junto a bancos privados internacionais, para o restabelecimento das linhas de crédito. Ao todo, no periodo de 1980-82, foram 25 nações a renegociar suas dividas, incluidas aquelas que, até então, vinham administrando com relativo sucesso seus desequilibrios.

A guerra do Atlatico Sul, o pessimismo que permeou o encontro da comunidade financeira em Toronto e a subsequente inadimplência tanto de nações em desenvolvimento como de empresas importantes no mundo industrializado, determinaram a paralisia dos fluxos de empréstimo aos países com deficit no seu balanço de pagamentos. Registrou-se então o virtual bloqueio dos fluxos de empréstimo ao Brasil, bem como aos demais países da América Latina. Mantivemos inalterado, no entanto, o cumprimento de nossas obrigações externas, dai resultando rápida redução de nossas reservas internacionais. Para remediar esse processo, providenciou-se desde logo a substituição transitória da captação de recursos de longo prazo por operações de curto prazo, até que os mercados se normalizassem.

No início de dezembro, o Governo apresentou ao Fundo Monetario Internacional sua estratégia econômica, e solicitou acesso a recursos financeiros daquela instituição, no valor equivalente a 450 por cento da quota do Brasil.

Estes fatos conferem prioridade ao programa de ajustamento econômico a ser desenvolvido nos próximos anos, com o apoio do Fundo Monetário Internacional. A primeira tarefa, a propósito, foi a fixação de superavit comercial compatível com a entrada de recursos externos. O deficit em transações correntes não poderá ultrapassar US$ 6,9 bilhões. Dada a rigidez da pauta de serviços, esse deficit só será alcançável se formos capazes de obter saldo comercial de US$ 6 bilhões. Assim é importante sublinhar que o valor desse superavit não pode ser encarado como meta ideal, mas sim como limite mínimo imprescindivel.

O programa de ajuste, apesar da rigidez imposta ao setor externo, admite suficiente flexibilidade no manejo da politica econômica, visando à manutenção do crescimento e do emprego em níveis próximos dos obtidos em 1982. Por isso o peso do ajuste deverá recair sobre o setor público, com os menores impactos possíveis sobre o setor privado.

Não obstante o agravamento das dificuldades externas, a produção industrial, depois da queda acumulada de quase 6 por cento em 1981, voltou a crescer constantemente até atingir aumento de 1,5 por cento ao final de 1982, enquanto o comércio, segundo avaliações preliminares, pode ter apresentado aumento em percentual superior. Esse desempenho implicou redução significativa das taxas de desemprego nas principais cidades do País. Segundo resultados da pesquisa mensal de emprego do IBGE, as taxas cairam da faixa de 7 a 8 por cento, registrada no segundo semestre de 1981, para 5 a 6 por cento já no primeiro semestre de 1982.

As perspectivas da política econômica nos próximos anos irão acarretar sacrificio para toda a sociedade, visto que é imperioso ajustar o dispêndio global da economia a um volume mais reduzido de recursos. O engajamento consciente do povo brasileiro e de todos os escalões do Governo nessa politica de austeridade será indispensável para que o programa de estabilização chegue a bom termo.

Certo é que a crise econômico-financeira, que alarma o mundo contemporâneo, reveste, por sua complexidade e amplitude, caracteres inéditos. Sua eclosão ocorre após largo período de prosperidade, que se instalou a partir de 1945, quando terminou a segunda grande guerra. Uma e outra - a prosperidade ao após guerra e a crise que começou nos anos setenta - situam-se no quadro de mudanças, às vezes inesperadas, que marcam a sociedade industrial e pós-industrial:

Mudança pode significar solução de problemas, porém quer dizer, também, criação de problemas novos, impondo, para resolvê-los a atividade crescente do Estado. A intervenção do poder público importa, contudo, no emprego crescente de verbas, a custa de recursos sempre limitados.

No elenco dos fatos maiores que, em nosso tempo, abalam a humanidade, estão as mudanças resultantes do crescimento populacional. A explosão demográfica ultrapassou cinquenta milhões de habitantes.

Esse crescimento humano, em termos explosivos devora, como se tem observado, o crescimento econômico. Agente de instabilidade, acarreta desequilibrios sociais, econômicos, culturais e politicos, que reclamam profunda meditação. Cuida-se de tema que merece detido exame da sociedade e de seus órgãos. O amplo debate da questão, sobretudo por parte do Congresso Nacional, contribuirá para que se fixem, de modo objetivo, diretrizes fundamentais a tal respeito.

Mais de um fator concorre para impelir vagas humanas imensas, constituidas por habitantes das zonas rurais, a transferir-se para a cidade. A onda de crescimento demográfico figura, porém, destacadamente, entre as causas desta que constitui, talvez, uma das maiores migrações da história. As vilas transformam-se em cidades, e estas, em metrópoles que, por sua irresistível força expansiva, invadem regiões adjacentes, envolvendo outras cidades e povoações.

Quatro décadas bastaram para que a população agrária, que representava dois terços de nossa gente, caisse para cerca de um terço. Vivem hoje na zona urbana mais de setenta por cento dos brasileiros. Difíceis de calcular- mas não de imaginar - são os efeitos desse fenômeno sociológico.

As grandes cidades em toda parte suscitam problemas, que torturam administradores e urbanistas, e que mais cruciais se tornam naqueles centros compelidos a absorver migrações anárquicas e imoderadas.

A disciplina urbana está, no que nos diz respeito, entre as tarefas mais urgentes da administração pública. Essa disciplina ultrapassa, pela amplidão da matéria com que tem de ocupar-se, a competência mundial. Novas regras legislativas são indispensáveis para que se regule entre outros temas, a expansão dos núcleos urbanos, a prevenção e a correção das distorções do crescimento das cidades. Trata-se de matéria que exige, além da vigilância municipal, a da União e a dos Estado. Corrigindo os defeitos já acusados pelo processo de desenvolvimento urbano, a legislação deve ainda prevenir, mediante providências eficazes, novas distorções, que mais tumultuem a situação presente. É mister que essa disciplina promova, particularmente, a desconcentração urbana, incentivando a formação de centros populacionais menores, que possuam vida autônoma e

proporcionem aos que nelas fixem residência as comodidades dos centros urbanos de maior porte.

As linhas fundamentais dessa politica estão esbocadas pela administração federal. O documento em que se consubstância o projeto de lei, que dispõe sobre o desenvolvimento urbano, recebe no âmbito do poder executivo, os últimos retoques. Tanto que se ultime esse trabalho, o projeto será encaminhado a apreciação do Congresso Nacional.

A urbanização - é preciso acentuar - não pode ser vista somente sob os seus aspectos materiais. Requerem análise também as suas consequências culturais, uma vez que o convivio urbano produz alterações não raro profundas no modo de pensar das pessoas, na sua maneira de integrar a sociedade.

Ao regular o desenvolvimento urbano, a União ampliará o amparo que vem dando a população de nossas cidades, vilas e povoados. É notória a amplitude da assistência levada, em setores vitais, a esse segmento social. Substituem-se favelas e mocambos por vilas dotadas de todos os seviços fundamentais. Constroem-se moradias às centenas de milhares, suprindo a angustiosa falta de habitação para os menos favorecidos. Leva-se água potável a milhares de municípios. Estendem se redes de serviços sanitários. Intensifica-se o auxilio às grandes cidades para que melhor enfrentem as exigências do transporte urbano. Apoia-se, em larga escala, a implantação de trens metropolitanos, e se reforça a rede de transporte de massa sobre trilhos.

A questão agrária figura, igualmente, entre as preocupações do Governo. A ação governamental, nesse campo, tem alcançado notável rendimento. O trabalho desdobra-se com fecundidade, cobrindo área gigantesca. Para imprimir, maior rapidez à solução dos problemas da terra, criou-se em 1982, Ministério Estraordinário para os Assuntos Fundiários. Reunidos sob sua jusrisdição órgãos dispersos, que cuidavam da questão agrária, o novo Ministério promove e executa com maior eficiência a politica estatal que visa a compor tensões sociais geradas pelos defeitos da nossa estrutura agrária.

O homem do campo é credor de prestações condizentes com sua condição e com o papel que desempenha na sociedade. Tem ele direito a amparo efetivo, quando precário o seu status econômico, que sucede, em geral, com o pequeno agricultor. O Estado de penúria que o atormenta se estende, porém, a outras categorias profissionais. Elevar o nível de vida dessas camadas sociais constitui preocupação constante do Governo, desdobrada em sucessivos programas e projetos.

Os resultados desse trabalho estão a vista. A realidade é, porém, que a erradicação da probreza parece distante de verificar-se. Esforço adicional, nesse sentido, desenvolve-se com recursos provindos de uma iniciativa de alto alcance. O Finsocial, em que tomou forma legislativa tal projeto, é instrumento destinado a ampliar, em grande escala, a ação social do Estado.

A aspereza das circunstâncias deste momento histórico dificulta o atendimento daquilo que se exige do Governo, cujos encargos se ampliam a cada passo. Multiplicam-se as pricridades que se lhe apresentam como fundamentais. No conjunto dessas avulta, entretanto, a que diz com a proteção dos pequenos. Além dos mais necessitados, incluem-se nesse conceito àqueles cuja atividade empresarial se acha nos degraus inferiores da escala. Os pequenos empresários exercem relavante função no setor econômico, sobretudo pela substancial geração de empregos. Frágeis em termos financeiros, atuam poderosamente para a estabilidade social. Explicam-se, pois, as numerosas medidas tomadas no sentido de encorajar-lhes o trabalho.

A ação do Governo é condicionada pelos meios de que dispõe. A consciência, porém, de que as reivindicações populares precisam, urgentemente, ser atendidas, impõe novas e vigorosas providências. A frustração de expectativas, nutridas pela opinião pública, coloca em risco a estabilidade social e politica. Preservar a tranquilidade pública, pela satisfação dessas exigências, é imperativo elementar. Seu cumprimento reclama uma cruzada que reuna esforços não só do Governo, mas de todos. Para ser plenamente vitoriosa, essa campanha pede a adesão integral da sociedade.

A idéia de que todos devem ajudar a todos, cada qual segundo sua capacidade, só será realizável com a elevação do nível de segmentos preciosos de nosso potencial humano, que hoje se encontram como que a margem da sociedade.

Provêm essa situação de uma multiplicidade de causas, cada uma das quais é preciso combater. Cresce, nesse contexto, a preocupação com as deficiências ainda não superadas do sistema educacional, a cuja evolução está ligada nossa história econômica, social e politica.

O aperfeiçoamento do processo educativo concorrerá para que a sociedade possa acompanhar mais de perto o progresso científico e tecnológico, e responder adequadamente às transformações e introduz nas relações entre os homens. Não basta corrigir defeitos e lacunas que permeiam o nosso sistema de ensino. É preciso levar a instrução, em proporções cada vez maiores, a

SEGUE PÁGINA 3

CONGRESSO INICIA TRABALHOS COM MENSAGEM DE FIGUEIREDO

CONTINUAÇÃO DA PÁGINA 2

crianças e jovens ainda carentes de escola. A união lançará mão de novas medidas que, a par das que já se encontram em execução, extirpem esse mal. A total democratização do ensino é cujo cumprimento precondiciona o equilíbrio social. Nosso futuro depende basicamente desse em empreendimento, pois nada é mais importante, hoje, do que investir no capital humano.

No discurso que proferi perante a Assembléia Geral das Nações Unidas, esboçei diagnóstico objetivo e realista sobre a situação do mundo contemporâneo. Acentuei aspectos que anunciavam estar a crise na iminência de atingir seu ponto culminante. Não me limitei ao exame de problemas conjunturais. Insinuei ser premente repensar as categorias em que assenta a estrutura das relações internacionais. Apontei deficiências no sistema econômico-financeiro e pus em relevo as dificuldades encontradas pelas nações em desenvolvimento para acomodar-se as injunções do mercado. Fiel às razões que inspiraram a análise que então produzi, continuo a crer que cabe às nações, em conjunto, fixar estratégia que possibilite a todos os povos, desenvolvidos ou em desenvolvimento, a retomada do caminho do crescimento e da prosperidade.

Nos termos do programa quer me traçara ao assumir a Presidência da República, enviei ao Congresso Nacional projeto de anistia aos responsáveis por crimes políticos. O projeto, tal como concebido, converteu-se em lei, sob o aplauso da Nação. Propus ainda o levantamento de inelegibilidades, que privavam inúmeros brasileiros de concorrer a cargos eletivos. Teve minha aprovação a emenda constitucional que restaurou a eleição direta dos governadores. Assegurei o livre exercício dos direitos políticos. Garanti a estrita observância das regras atinentes a luta de opiniões. A campanha eleitoral desenvolveu-se em clima de total segurança e normalidade. O interesse popular acompanhou de perto o confronto político-partidário, teve proporções inéditas a afluência do eleitorado às urnas.

Esse grande episódio político vale por si mesmo, independentemente dos seus resultados. Acontecimento cívico de repercussão internacional, o pleito de novembro é celebrado como penhor de confiança no futuro do Brasil, na sua capacidade para traçar, em moldes democráticos, o seu próprio caminho.

Por mais significativas e animadoras que tenham sido, como expressão da solidez do processo democrático, a cuja tutela me acho entregue, as eleições de novembro constituem, todavia, somente uma primeira fase desse processo. Com a apuração do pleito e a posse dos eleitos, instaura-se a sua segunda fase.

A abertura democrática entra, aqui e agora, em seu segundo momento, entra em fase decisiva, porque o sistema político, definido pelas urnas, terá que demonstrar capacidade para responder, com inteligência e bom senso, às grandes questões que lhe serão propostas.

As crises que aí estão, entre as quais a econômico-financeira, germinavam quando lancei o projeto de abertura. Entendo, contudo, que a democracia pluralista e liberal, em vez de dificultar a adaptação às novas condições do mundo, é o regime que, bem praticado, melhor serve a solução dos problemas sociais e políticos criados pelas mudanças que se operam na sociedade. Creio na viabilidade do sistema democrático, na governabilidade da democracia, porque acredito na sua racionalidade, na sua capacidade de auto-aperfeiçoamento. O auto-aperfeiçoamento da democracia supõe, como se lembra, de um lado sua imperfeição e, de outro, sua perfectibilidade. O processo de modernização democrática demanda maior agilização nos períodos de crise, nas épocas em que a solução dos problemas sociais e políticos exija o trabalho solidário e comum, que é fruto do consenso. Este não exclui a discussão, antes a exige. Não porém, a discussão inspirada no propósito de aprofundar radicalismos, mas a discussão como instrumento da busca do verdadeiro, do útil e do necessário, a discussão tendente a encontrar fórmulas que promovam o bem coletivo; a discussão que, visando a persuadir, pressuponha nos interlocutores o ânimo de se deixarem vencer quando mais vigoroso o teor dos argumentos contrários, a discussão que, rejeitando dogmatismos irredutíveis, seja sensível a demonstração da verdade.

O consenso, que o interesse público recomenda, não é de rigor quanto a questões menores. Não poderá faltar, porém, quando impreterível para conjurar ameaças e perigos que pesem sobre o país.

O rítmo de transformações provocadas pelas crises que inquietam o mundo, é incompatível com o imobilismo. As mudanças e tensões que dela resultam, impõem a adoção de providências imediatas para restaurar a tranquilidade social. As crises que nos afligem, além de se estenderem a valores tradicionais, alcançam profundades sem precedentes.

Hábil para enfrentar as agruras do momento presente, a ordem democrática, no seu reto funcionamento, tem o dever de suscitar vontade política que sustente as medidas que a situação reclama. Dispõe o sistema democrático, para isso, de todas as virtualidades: é preciso somente imprimir-lhes efetividade.

Esta, a razão pela qual deposito inteira confiança no êxito da segunda fase do processo de abertura democrática, que hoje se inicia.

Sobre os novos aspectos do quadro político, decorrentes das eleições de novembro, avultarão novos estilos de advindos do aperfeiçoamento da democracia, da vocação que a impele a ser fiel à sua idéia de servir à paz e à harmonia sociais.

Na base do aperfeiçoamento democrático estará o espírito de concórdia, a tendência para a negociação, a redutibilidade dos antagonismos. Quando isso, em caráter permanente, se torne difícil, é imperativo, pelo menos agora, diante das dificuldades com que o país se vê a braços, que se estabeleça regra política para superar-mos mais facilmente, em clima de cooperação e entendimento, esses graves problemas.

Isto há de criar ambiente propício para o programa reformista e modernizador que pretendo desenvolver, por via legislativa. Monumentos jurídicos tradicionais serão, com brevidade, submetidos à revisão por parte do Congresso Nacional. Outros projetos de grande alcance de natureza econômica fiscal, social e política serão também encaminhados ao exame do poder legislativo, entre eles incluído o que regulamenta o voto distrital misto, prescrito pela constituição.

Chegamos a novo estágio, em que a abertura democrática não poderá consistir só em atos unilaterais. O funcionamento da democracia, neste período decisivo de nossa história, reclama espírito de transigência e vontade comum de encontrar fórmulas que concliem a continuidade com a mudança.

O convívio federativo funcionará nos termos constitucionais. Nossa carta política não distingue entre os Estados todos iguais perante a constituição. Sua autonomia, dentro da respectiva esfera de competência, é dogma de nosso direito político. Cabe a União respeitar-lhes essa autonomia, bem como garantir-lhes o gozo e exercício dos direitos que lhes pertencem. Incumbe à Nação, de outra parte, velar pela observância dos princípios constitucionais a que os Estados se acham sujeitos. A assistência que, nos limites da sua capacidade financeira, a União lhes deve, segundo os moldes do federalismo cooperativo, obedecerá à critérios de justiça notadamente da justiça distributiva.

SENHORES MEMBROS DO CONGRESSO NACIONAL,

Reuniu-se ontem, em sessão ordinária, este augusto colégio, para dar início aos trabalhos da legislatura subsequente as eleições de 15 de novembro. Este ato solene marcará, certamente, novo começo. Novo começo de transcendente significação, porque pode dar origem a fato político que entre para a crônica das nossas instituições como um dos maiores momentos da sua evolução.

Guiados pela prudência, expirito público e desprendimento de que são detentores, vossas excelências, senhores congressistas, haverão de honrar a alta missão que lhes incumbe. O Brasil aguarda, cheio de confiança, a obra dos seus representantes no Parlamento, em prol de uma ordem em que reinem a concórdia, a prosperidade, a segurança e a justiça.

Estes, senhores congressistas, os propósitos de que me acho animado. Estas as esperanças que proclamo ao encaminhar ao Congresso Nacional, no cumprimento de dever que a constituição estabelece, a presente mensagem.

BRASILIA, 1o. de março de 1983

João Figueiredo.

INÍCIO DE ATIVIDADES NA AL

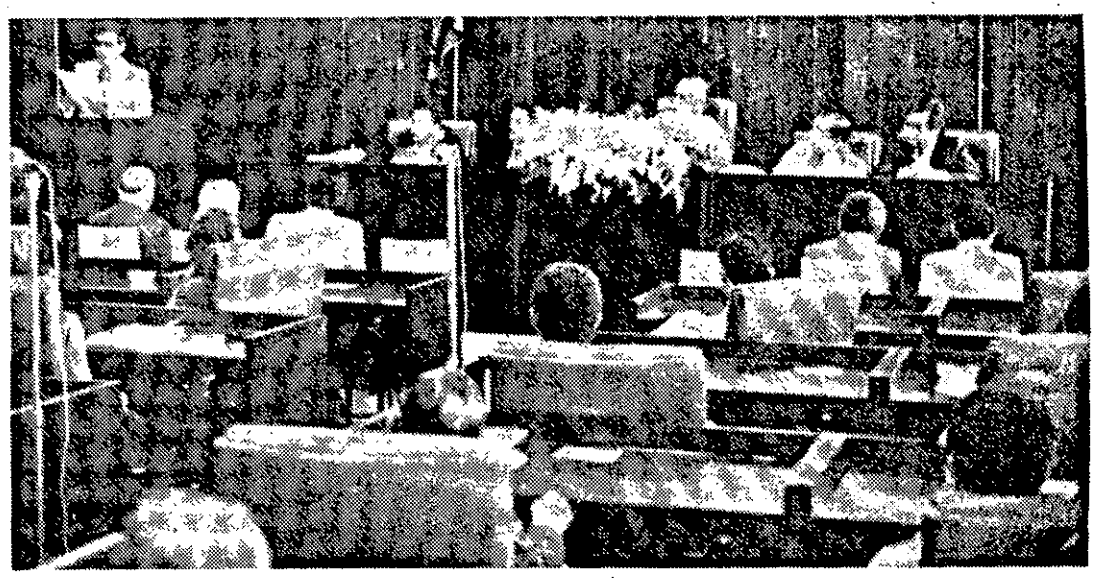

Em solenidade que foi iniciada com o desfile da tropa da Policia Militar, foram abertos, ontem, às 14 horas, os trabalhos na Assembléia Legislativa estadual que tem como presidente o deputado Manoel Conde Sobral. Aquele poder está constituido por 24 parlamentares, sendo 19 do Partido do Governo e apenas 5 do PMDB. Durante a sessão de ontem, Conde deferiu pedido de licença, por cento e vinte dias, feito pelo deputado Francisco Passos, para tratamento de saúde.

Por ocasião da abertura dos trabalhos legislativos ontem, às 14h30min, o Secretário de Governo, Eraldo Aragão, representando o Governador Djenal Tavares Queiroz, leu a mensagem do Chefe do Executivo Sergipano aos parlamentares presentes a primeira sessão da Assembléia Legislativa, no exercício corrente.

Em sua mensagem o Governador Djenal Tavares Queiroz destacou a contribuição do seu Governo para o desenvolvimento sócio-econômico do Estado e por dever de justiça e gratidão o Governador agradeceu a colaboração recebida de todos os membros da Assembléia durante o tempo em que esteve à frente do Governo do Estado de Sergipe.

Ao relatar as atividades desenvolvidas pelo Governo do Estado durante o ano de 1982, que atingiram um total de 14,9 bilhões de cruzeiros; ressaltou na área de Saúde e Saneamento a aplicação de recursos da ordem de 2,5 bilhões e de 4,3 bilhões na área de Habitação e Urbanizismo, num total de 6,8 bilhões, o que representou, em termos relativos, mais de 45 por cento do total dos investimentos estaduais do período.

O Governador Djenal Queiroz enfatizou também as obras de construção do Terminal Portuário de Sergipe, que além de desenvolver através da Portobrás o projeto básico de engenharia, assegurou recursos da ordem de 1,4 bilhões de cruzeiros, junto ao Governo Federal que garantirão o andamento das obras com o cumprimento tempestivo das etapas iniciais previstas.

"Através do Programa de Desenvolvimento Rural Integrado do Polonordeste, continuou o Governador em sua mensagem que procura dar destinação econômica aos tabuleiros costeiros outrora improdutivos, foram aplicados vultosos recursos em projetos como assistência técnica e extensão rural, colonização fundiária, pesquisa agropecuária e outros.

A infraestrutura econômica que permite o desenvolvimento dos setores reprodutivos da economia, também mereceu do meu Governo tratamento prioritário. Energia e Recursos Minerais e a função Transportes, que juntas representaram 30,9 por cento dos investimentos e foram da ordem de 1,3 bilhão de cruzeiros e 3,3 bilhões de cruzeiros respectivamente."

Encerrando a sua mensagem, Djenal Queiroz reafirmou seus agradecimentos a Assembléia pela contribuição empregada à tarefa de desenvolver o Estado de Sergipe e exortou a todos para que continuem trabalhando para a expansão sócio-econômica do Estado, o que contribuirá para o bem-estar de todos os sergipanos.

GOVERNADOR CONSEGUE RECURSOS EM BRASÍLIA

Em audiência ontem com o Superintendente do Instituto de Planejamento da Seplan, José Augusto Savasini, o Governador Djenal Tavares Queiroz conseguiu a liberação de recursos da ordem de 480 milhões de cruzeiros, sendo 400 milhões para as obras de conclusão da rodovia do Porto de Sergipe e 80 milhões para a construção de uma ponte sobre o rio Sergipe, no interior do Estado. O encontro do Governador de Sergipe com o Superintendente do Iplan sequenciou o cumprimento da agenda de Djenal Queiroz em Brasilia, em companhia do Governador eleito, João Alves Filho.

MINISTROS

O Governador agradeceu ao Ministro da Justiça as atenções dispensadas no periodo da sua administração, ao tempo em que trocou idéias sobre o momento politico brasileiro. Continuando a série de contatos em Brasilia o Governador esteve tratando da Adutora do Alto Sertão e de outros projetos com o Secretário-Geral da Seplan, José Flávio Pécora e com o Secretário da Sarem Pedro Paulo de Ulisséia.

PORTO

Sobre o Porto de Sergipe, além de garantir os recursos a conclusão da rodovia de acesso, cuja terraplenagem está sendo concluída, os Governadores Djenal Queiroz e João Alves Filho estiveram com o Presidente da Portobrás, Arno Markus e com o Ministro dos Transportes Cloraldino Severo, ouvindo das duas autoridades que o cronograma de trabalho estava normal, seguindo os tramites necessários, inclusive com o Modelo Reduzido, em adiantados estudos.

PRESIDENTE

Ao Presidente João Figueiredo, Djenal Queiroz apresentou as suas despedidas, agradeceu o apoio recebido nos 10 meses da sua administração, fez referências as duas viagens presidenciais a Sergipe e terminou por solicitar a urgente aprovação do contrato do empréstimo à Cohab, pelo BNH, para a construção do Conjunto Cerâmica I. O Governador Djenal Queiroz, acompanhado de João Alves e Marcos Melo, regressou ontem às 22h30min a Aracaju.

ATENÇÃO

O MONGERAL ESTÁ ADMITINDO VENDEDORES PROFISSIONAIS: SALÁRIO FIXO C/ CARTEIRA ASSINADA, COMISSÕES – PRÊMIOS.

TRABALHAMOS COM DESCONTO EM FOLHA.

TRATAR COM O Sr. ARAGÃO NO HORÁRIO DE 08h30min às 12:00 horas e das 14:00 às 17h30min.

RUA SÃO CRISTÓVÃO, 212 – SALA 1016.

Coluna do Castello

Quem se dispõe a ser cruzado

BRASILIA (AJB) — Há tons e semitons nas reações da **oposição à "cruzada"** proposta pelo Presidente da República para unir esforços "em caráter permanente" para resolver os problemas nacionais oriundos de uma crise que se encaixa no contexto de uma crise mundial. A "cruzada" é a véspera da "trégua" a que alude a mensagem presidencial ao Congresso.

O Governador Tancredo Neves deu o tom da corrente moderada do PMDB. Pouco antes ele dizia ser necessário, que o Governo quebrasse o seu tom de auto-suficiência. Mas, ouvida a fala do Presidente, um clima de concórdia, de compreensão e ressaltou que não se trata no caso sequer de questão de dever político, "É uma questão de sobrevivência", enfatizou.

O Governador Franco Montoro, na sua habitual imprecisão política, declarou-se mais uma vez convencido de que a solução justa é a solução participativa, sem esclarecer se considerava satisfatório o apelo para **"unir esforços em caráter** permanente". O Governador Leonel Brizola, mais singelo, disse só acreditar na solução dos problemas se o país efetivamente se democratizar. Ele dá preeminência ao problema político e a sua colocação em termos de democratização e rejeita a tutela dos tecnocratas.

Estão aí as reações dos três governadores oriundos de partidos que se contrapõem à política do Presidente da República. Quanto aos partidos em si, cite-se a opinião do Sr. Ulisses Guimarães, Presidente do PMDB, órgão mestre da oposição Ele se declarou perplexo e confuso" com a fala do Presidente, isto é, não se deixou tocar pela convocação à cruzada. O PMDB, por seu comando, não pretende tornar-se um cruzado enquanto não se definir uma nova política.

As gradações na reação oposicionista revelam o estilo, o **caráter e os compromissos** de cada um dos personagens cujas opiniões reproduzimos. O otimista de todos é o Sr. Tancredo Neves, que se sente aliviado e que acredita na cruzada. Ele está pronto a transformar-se, do alto do Palácio da Liberdade, num cruzado. Resta saber se ele se dispõe, como tal, a aceitar a trégua em benefício da solução de uma questão de sobrevivência. Isto não está claro, mas deve-se acentuar que a cruzada é uma coisa e a trégua é outra. A cruzada pressupõe a adesão a um objetivo comum. A trégua pressupõe a adesão das forças até aqui adversas à política do Presidente da República, efetivada pela equipe reunida "au grand complet" no Palácio da Alvorada.

A Trégua é a eliminação, por parte da oposição, da exigência de revisão da política econômico-financeira. É a aceitação *da lei salarial formulada* pelo decreto-lei ditado pelo Governo, é a eliminação do debate sobre questões que o Governo considera irrelevantes como os casos da Delfin, da Capemi-Baumgarten-SNI, etc. É o abandono da idéia de formar CPIS para esses fins e é a aceitação da revisão do INPC em curso no IBGE.

Temos, portanto, que aguardar o segundo tempo. A cruzada teve meia receptividade na oposição. Para o Sr. Tancredo Neves foi um alívio, para o Sr. Montoro gera a expectativa participacionista, para o Sr. Leonel Brizola deve ser precedida da solução política que afaste a solução do problema das mãos dos tecnocratas e para o Sr. Ulisses Guimarães a proposta do Governo gera perplexidade e confusão. No segundo tempo, no tempo da trégua, teremos que reajustar as declarações de ontem às declarações de hoje, para saber como evoluem os tons e os semitons da política oposicionista e para divisar a possibilidade de que a cruzada tenha efeitos mais práticos do que a mão estendida.

Por enquanto ainda não há uma repulsa, mas, salvo no caso do Governador de Minas, há a impressão de que não se inovou, de que o Presidente nada acrescentou, limitando-se a manter em estado de confiança a sua própria equipe e a determinar providências que consolidarão os esforços do Ministro Delfim Neto e dos seus companheiros de periplo interbancário no recurso mais adequado para solucionar os problemas que geraram a crise.

O APERFEIÇOAMENTO

Pouco importa que o Presidente do IBGE, Sr. Jessé Montello, tenha afirmado que não mandou modificar a metodologia de cálculo do INPC. Ele apenas ordenou a introdução de um novo tipo de cálculo mas apenas como técnica de estudos, como sugestão de trabalho. O fato é que quem ia estudar a hipótese do novo tipo demitiu-se. Demitiu-se todos os que iam **realizar tal estudo**, certamente por terem percebido alguma inspiração irremovível e irreversível vinda do alto.

A esta altura, acompanhando-se o raciocínio do Presidente do IBGE não há dúvida de que a metodologia do cálculo sofrerá "aperfeiçoamento".

O PDS DO GOVERNO

Renova-se no PDS a emoção que vez por outra afetava a ARENA. Essa emoção induz os pedessistas a crer que finalmente vão participar do Governo. Vão se reunir com os ministros para receber informações e dar opiniões. Vão participar enfim das decisões.

É questão de tempo. Basta esperar um mês para que tal emoção se desvaneça.

CARLOS CASTELLO BRANCO.

J.C. OPINIÃO

O SECRETARIADO

Embora ainda inteiramente desconhecido, tem-se como possíveis integrantes do futuro secretariado do Governador João Alves alguns nomes que vêm circulando com insistência nas rodas políticas do Estado.

Sabe-se que muitos deles, conquanto não confirmados, reunem enormes possibilidades, não apenas pela competência, mas, sobretudo porque, provados na área política, poderão, sob esses aspectos, prestar excelente colaboração ao futuro chefe do Executivo, ajudando-o, como dele se espera, a realizar uma grande obra administrativa.

Sergipe, pelo que se pode deduzir, muito ganhará nesse próximo quadriênio pois, já começando a vazar alguns dos auxiliares do Sr. João Alves, é de se crer que os índices de progresso e de desenvolvimento registrados nos últimos anos terão continuidade.

É muito gratificante para nós, que amamos esta terra, ter a convicção de que a semente plantada por Augusto Franco não morreu, tendo, muito pelo contrário, brotado e crescido de tal forma que, já agora, começamos a recolher os frutos desse trabalho.

Augusto Franco, que fora do Governo, porém integrado ainda, como deputado federal, na tarefa da construção do grande Sergipe, há de sentir-se feliz por ver tudo isso, por sentir que sua obra não sofrerá solução de continuidade, que o seu sucessor, equilibradamente, tal como ele o fez ao iniciar sua administração, está recrutando nomes indiscutivelmente capazes para empreenderem aquilo que o povo jamais duvidou que haveria de acontecer com João Alves.

Vamos aguardar mais alguns dias e veremos o quanto foi feliz o futuro governador.

O secretariado, ainda em fase de formação, porem praticamente delineado, será uma equipe eficiente, uma pleiade de homens vocacionados para a administração pública, será enfim, uma gama de sergipanos do mais alto valor, cônscios do papel que vão representar nessa nova fase politico/administrativa de nossa terra.

ANÁLISE **Política**

A DECISÃO LIVRE

A expectativa que domina os meios **politicos em virtude** da proximidade do anúncio do Secretariado de João Alves, suscita atitudes diversas, especulações **a granel. E nesse ambiente sobra lugar para a maledicência e a intriga.**

O Governador João Alves ao que tudo faz crer, precavendo-se contra os fluidos negativos desse clima que antecede a decisão final, tem conversado pouco, restringido seus contatos ao mínimo ncessário, dedicando-se inteiramente à tarefa de selecionar nomes, de pesar e auferir qualidades dos futuros integrantes da sua administração.

Ao final do seu quadriênio, João Alves será o único responsável pelo êxito ou pelo insucesso em termos administrativos e políticos, e por isso, a ele deve caber exclusivamente a grande responsabilidade de fazer as escolhas. Ninguém dotado de bom senso iria pretender exigir ou impor, ou imaginar que o futuro Governador se colocaria dócil diante de fatos consumados. João Alves tem competência **e amplas condições** politicas para assumir o ônus de graves decisões, e a respaldá-lo está o extraordinário resultado eleitoral obtido que significa o crédito amplo da opinião pública.

Uma coisa é o atendimento, a negociação política, a composição sempre necessária e desejável, particularmente no **instante que** vivemos, outra, bem diversa, é a barganha despudorada de cargos e influências, o que é por sí mesmo a antítese da atividade política. Quem acompanhou a administração de João Alves na Prefeitura de Aracaju deve ter percebido que ele é aberto ao diálogo, flexível em relação à necessidade de entendimento e composição, mas, irredutível sempre no que se refere a defesa do interesse público No momento que atravessamos, todos os homens públicos responsáveis integrantes do PDS, devem estar voltados para a **colaboração com o futuro Governador no sentido de que ele com independência e completa liberdade possa se fixar nas suas escolhas.**

A articulação e a composição politica, não excluem em nenhum momento a sintonia com o interesse da coletividade que se coloca sempre acima de qualquer ambição pessoal, de qualquer **pretensão de** individuos ou grupos.

O desejável nas atuais **circunstâncias e que João Alves** faça um Governo político, mas é preciso que se **compreenda** que a atividade política não **exclue a prioridade na exigência de** honradez e competência.

João Alves como administrador experimentado, tem logicamente os seus **critério os seus parâmetros, e é imprescindível que todos aqueles que pretendam efetivamente colaborar** com os eus propósitos **compreendam a posição em que** ele agora se coloca e estejam dispostos **a ter uma linha de participação**, na qual estejam em primeiro lugar os anseios do povo sergipano tão claramente expressos na extraordinária prova de confiança que foi dada nas urnas ao candidato João Alves Filho e aos demais candidatos do PDS cujas atitudes agora, farão com que essa confiança seja honrada ou lamentavelmente desmerecida. O povo, como espectador atento, acompanha o desenrolar dos fatos.

CONFIDENCIAL

UM LÍDER CONTESTADO

O deputado Leopoldo Souza não está conseguindo a unanimidade da sua bancada para que se torne o líder. Os deputados peemedebistas ainda não puderam superar as animosidades que os separam, e agora o deputado Nelson Araújo afirma muito claramente que aceita Leopoldo como lider da bancada. Leopoldo está sendo apoiado por Laonte Gama e Lauro Rocha enquanto Guido Azevedo habilmente se coloca numa posição de mediador tentando superar as desavenças.

JACKSON NÃO SAI

No PMDB há quem garanta que houve um acordo de cavalheiros no sentido de ser criada uma vaga para o suplente, com o rodízio dos eleitos que se licenciariam. José Carlos ainda este mês vai pedir licença para que Seixas Dória assuma, mas Jackson Barreto já confidenciou a amigos que não pretende deixar a câmara nem por um dia. Seixas ao que parece, ficará apenas quatro meses por ano na condição de deputado.

PODE ASSUMIR

Antes mesmo do que imagina o suplente Carlos Magalhães poderá ocupar uma vaga na Câmara Federal. A vaga inclusive, poderia ser permanente com o deslocamento do deputado Hélio Dantas para uma importante Secretaria de Estado.

SO FALTA O OPALA

O deputado Nelson Araújo já conseguiu um amplo gabinete. Agora só falta circular no opala preto para que as acusações dos seus colegas de partido sejam confirmadas.

Quando Nelson à revelia da sua bancada aceitou a quarta secretaria da Mesa da Assembléia, seus colegas afirmaram que ele desobedeceu a orientação da bancada, unicamente para ter direito a um gabinete e um carro preto que passariam a integrar também as prerrogativas do quarto secretário.

NÃO HOUVE O DISCURSO

Não houve ontem na sessão de abertura da Assembléia o tão anunciado discurso inaugural do deputado José Ribeiro. O deputado lagartense apressou-se em se inscrever garantindo a primeira vaga na tribuna para fazer um discurso que se encarregou de divulgar fartamente. Mas parece que em virtude das circunstâncias da instalação solene da legislatura, o discurso foi adiado.

JORNAL da cidade

EMPRESA GRÁFICA JORNAL DA CIDADE LTDA.

EDITORA DO JORNAL DA CIDADE

Av. Rio Branco No. 40 – Aracaju – Sergipe. Telex (079) 121 Telefone: 222-2712 (Diretoria e Comercial) – 222-5622 redação e Assinaturas).

LEÓ FILHO
DIRETOR

Representante Fereira de Souza /Cia Ltda. Rio de Janeiro – A Anfilofio de Carvalho, 12 - S/506/512/617/618. Tel 222-4156 222-0147 São Paulo - Rua Araújo 70 - 7o. andar Tel: 2596111

Escritórios: Recife, Fortaleza – Salvador. Curitiba, Porto Alegre, Belo Horizonte.

OS ARTIGOS ASSINADOS SÃO DE INTEIRA RESPONSABILIDADE, DOS SEUS AUTORES.

PERISCÓPIO

A CANETA DE JOÃO

O Governador eleito João Alves Filho já garantiu que anunciará o seu Secretariado no próximo dia 10, ou seja, menos de uma semana antes de sua posse à frente da Chefia do Poder Executivo do Estado. Em assim sendo, todas as especulações neste sentido ficam esvasiadas de agora por diante, até a data aprazada.

Este fato lembra, sob certos aspectos, a conhecida frase do Presidente Getúlio Vargas quando eleito para a Chefia da Nação, algum tempo depois de ter sido deposto do mesmo cargo - que exercera sem ter sido eleito durante quinze anos de regime ditatorial. Um assessor lembrou que ele deveria anunciar logo os nomes dos seus Ministros, pois a opinião pública estava ansiosa por saber. Getúlio respondeu: Diga que ninguém se preocupe, porque se algum deles não der certo eu demito com a mesma caneta com que nomeei".

Realmente, o Ministro ou Secretario de Estado, cargos demissiveis "ad nutum' não poderão, jamais representar um obstaculo intransponível para o governante, que dispõe constitucionalmente do poder de escolhê-los e deles se libertar na hora que bem entender . É evidente que uma reformulação de auxiliares do primeiro escalão sempre implica em problemas políticos ou administrativos,porém não representa uma questão insanável.

O Governador que assume o Poder no dia 15 já relacionou, certamente, os nomes que comporão o seu Secretariado, mas se prefere somente revelá-los na semana final, isto em nada poderá comprometê-lo. Pois, como Getúlio, poderá nomear e demitir quem quiser e com a mesma caneta.

PAGAMENTO

Fontes municipais dão conta de acirradas discussões, registradas nos gabinetes da Prefeitura Municipal de Aracaju, envolvendo o Secretário de Finanças, assessores e o prefeito. Tudo girava em torno do atraso do pagamento do funcionalismo municipal que somente será feito no dia quinze de março. As despesas com o carnaval, segundo essas fontes, estão sendo apontadas como responsáveis pelo atraso.

HABITAÇÃO

O Governador eleito, João Alves Filho , retornou de Brasília, mas, deixou na Capital Federal o seu primeiro projeto de impacto na área da habitação. Trata-se do projeto Cerâmica, envolvendo mais de quatro mil unidades. É um conjunto habitacional semelhante ao Augusto Franco que, no entender da sua equipe, permitiria ao seu Governo uma tranquilidade absoluta neste setor importante do lado sócio-administrativo.

NOVO ÂNIMO

Alguns Secretários de Estado estão aparentando um novo ânimo depois de manifestada a possibilidade de aproveitamento de alguns nas próprias ou em outras Secretarias, remanejados. O assunto era discutido entre os presentes ao embarque da última segunda-feira dos Deputados Federais, Senador e Governador do Estado, no aeroporto Santa Maria, porém, como sempre, sem a declinação de nomes.

PERIFERIA

A mensagem do Prefeito Heráclito Rollemberg, lida na Câmara dos Vereadores, teve o seu ponto alto na estratégia de Governo voltada para o atendimento à periferia urbana. Basicamente pavimentação e urbanização, representarão as atividades nas áreas mais carentes, além de saúde e educação. Nestes termos, a mensagem conseguiu agradar a maioria dos vereadores, principalmente os oposicionistas que têm na periferia urbana o seu prato predileto para alimentar pronunciamentos.

SEIXAS PEDE AUDIÊNCIA

O ex-Governador Seixas Dórea, que na condição de suplente de Deputado Federal pelo PMDB assume durante cento e vinte dias a cadeira de José Carlos Teixeira, escreveu várias cartas aos seus amigos influentes nos órgão de imprensa do Rio e São Paulo, pedindo que mandem ouvir o discurso que fará explicando a sua cassação em 64. Seixas pretende reaparecer nacionalmente com o seu explosivo"speech.

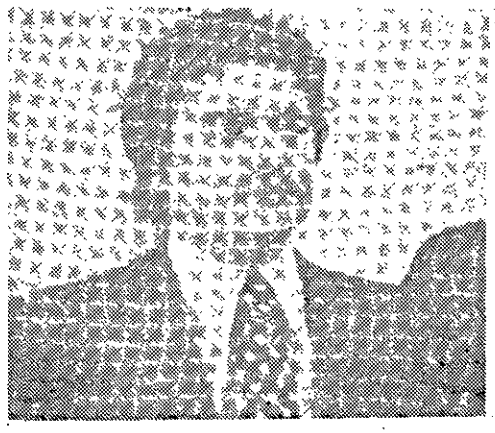

ACIVAL ALISTA

O Vereador Acival Gomes, que recebeu o apoio integral da cúpula do PMDB nas eleições de 15 de novembro para superar a votação do ex-oposicionista Antonio Mesquita, diz que aprendeu uma boa lição. Alistar novos eleitores é a tática que ele está adotando, já com vistas às eleições de 86, quando pretende ser candidato a Deputado Estadual, porisso trabalho ativamente visitando os bairros.

ZONA LIVRE

Reinaldo Moura agora pode esperar pela Secretaria de Esportes e Lazer, pois o problema do suplente Pedro Barreto foi momentaneamente resolvido/// A edição de Carnaval da revista MANCHETE está mais ousada do que as revistas especializadas em sexo que são vendidas em todas as bancas da cidade/////Depois dos secretariáveis, agora começa a se falar nos assessoráveis///Virão depois os gabinetáveis, os datilografáveis , os cafezinháveis e os serventáveis///// Leó Filho, o albatroz da madrugada, cotado para um cargo diário no futuro Governo. Merece, pois é dinâmico, competente e não dorme no ponto///// Mozart Santos está se pegando com todos os orixás baianos. Como diz o guru Gilberto Gil " a fé não costuma faiar" /// Waldomiro Júnior vai ser o Delegado de Sergipe na eleição para Presidente da Federação dos Jornalistas. Está do lado de Aldálio Dantas /////

///// Orlando Costa Souza foi eleito o publicitário do ano. Com todo o merecimento, pelas suas campanhas bem realizadas//// Governador Djenal Queiroz continuará atuando na vida pública em um importante cargo///// Tem deputado que vai romper antes do Sábado da Aleluia///// Costa Pinto jura com a mão no peito que nunca mais será candidato em Aracaju///// O leite da CSL está vindo cheio de pó. Dizem que é da maquilagem da vaca///.

Destaque

Em sua estréia na tribuna da Assembléia gaúcha na abertura da 46a. legislatura do Estado, o deputado João Vicente Goulart (PDT) filho do ex-Presidente João Goulart, homenageou seu pai, que na *mesma data completaria 65 anos.* Ele frisou que a homenagem - proposta pela bancada do PDT - na época da morte de Jango, mas "por medo e indignidade o arbítrio lhe negou, isto em 1976".

Bastante emocionado e tenso João Vicente justificou que "além de ser lider máximo dos trabalhadores, João Goulart era meu pai: sinto por isto ter o direito de tornar-me mais emotivo quando me lembro de sua figura". Entre os familiares que compareceram a cerimônia estavam a ex-primeira dama Maria Tereza Goulart e as irmãs de Jango Cila e Maria.

ACUSADA DE SE APODERAR DE BENS COM DOCUMENTO FALSO

Caminhão capota e não deixa vitimas

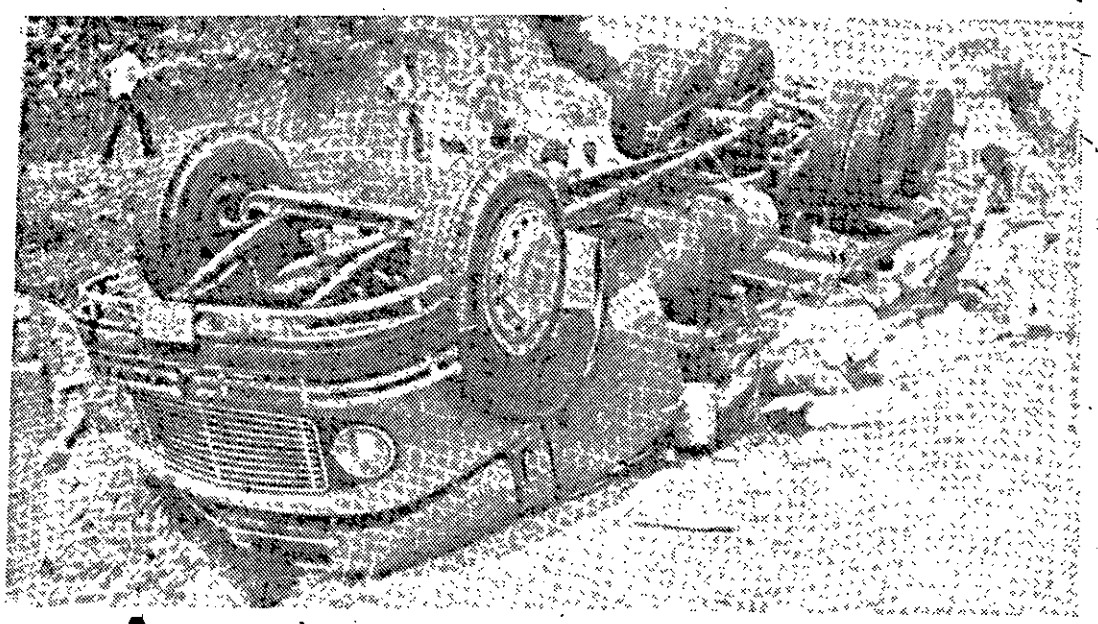

Carregado de polietileno o caminhão de placa LQ–4072 – São Paulo, dirigido por Manoel Alves das Graças capotou , anteontem à noite, no KM 115 da BR–101, nas proximidades do rio Xinduba, municipio de Itaporanga D'Ajuda. Além de Manoel também viajava no veículo o motorista José Alves Filho, que apesar da violência do acidente sairam ilesos.

Segundo Manoel Alves das Graças, ele dirigia o carro que saiu anteontem do Polo-Petroquímico de Camaçari, com destino a Recife. Quando começou a descer a ladeira sentiu que adiante havia uma curva perigosa e não mais conseguiu controlar o caminhão , que saiu da pista e capotou.

O veículo ficou com a parte dianteira completamente destruída, mas, felizmente, os dois motoristas conseguiram sair do interior da cabine, apenas com leves arranhões, fato que eles consideram ser um "grande milagre", pois quem olha para o carro jamais dirá que daqui saiu alguém com vida".

As condições das estradas

RIO (AJB) – São as seguintes as condições das estradas federais nas últimas 24 horas de acordo com informações do Banco de Dados do DNER:

O DNER está alertando os motoristas para algumas obras e alterações de tráfego em rodovias federais. Na BR–101, na Bahia , o trânsito é *precário no entrocamento com* a BR–. 251, próximo a Buerarema.entre os KM 526 e 527, há varios buracos na pista e diversos trechos em terra. Ainda na BR– 101 , no Rio Grande do Sul, no KM 60 em Maquine, obras no acostamento.

Na Bahia (BR–110), divisa com Sergipe , entroncamento com BR–235, em Jeremuabo, o DER/BA está executando obras de construção e pavimentação , o trânsito é regular. Já no entrocamento com BR–220, o trânsito e difícil , homens trabalham no revestimento primário da pista.

Em livramento -Quarai (BR–293) KM 340 , máquinas e homens do DNER executam serviços de recuperação de erosão da cabeceira da ponte sobre o rio Ibirapuitan.

Na BR–116 – Bahia – entroncamento com BR–349, o trânsito é regular.

No acesso para Teresópolis (BR-116), entroncamento com RJ–122, entre os KM 89 (soberbo) e KM 94.5 (garrafão) , passagem para um só veículo em diversos pontos, devido a obras na pista. Na mesma rodovia. em Floriano (RJ) , desvio de pista nas proximidades do KM 278 (viaduto guarita) , mão dupla no sentido Rio–São Paulo.

A Polícia Rodoviária Federal registrou nas últimas 24 horas, 242 acidentes no país envolvendo 130 carros de passeio, 115 caminhões, 33 ônibus e 27 motocicletas. Em consequência , ficaram deridas 189 pessoas e 24 morreram.

Nas rodovias que cortam o território fluminense, a Policia Rodoviária anotou 33 acidentes, com 30 automóveis , 17 caminhoes , dois ônibus e quatro motos, causando 41 feridos e dois mortos .

Acidente deixa cinco vítimas

Vítimas de uma colisão envolvendo dois caminhões, no municipio de Siriri, se encontram internados no hospital das Clínicas Dr. Augusto Leite, em estado grave, Antonio Eugênio de Moura, José Batista, Edgar Barreto, Josias de Feira e o menor Ernane Silva Santos, de apenas dois anos de idade.

Enquanto isso, agente da delegacia de Roubos e Furtos, prenderam, ontem, o menor de 16 anos de idade, A.B.C. que atende pelo vulgo de Uda. O pequeno marginal confessou ao delegado que age no estilo "graviola", ou seja, roubo dinheiro de caixas registradoras. Apesar de sua pouca idade ele já foi preso varias vezes, sempre pelo mesmo motivo.

CODISE
COMPANHIA DE DESENVOLVIMENTO INDUSTRIAL E DE RECURSOS MINERAIS DE SERGIPE

ASSEMBLÉIA GERAL ORDINÁRIA E EXTRAORDINÁRIA

CONVOCAÇÃO

Na forma estatutária, ficam convocados os acionistas da Companhia de Desenvolvimento Industrial e de Recursos Minerais de Sergipe – CODISE, a se reunirem em Assembléia Geral Ordinária e Extraordinária a se realizarem cumulativamente no próximo dia 11 de março às 15:00 horas em sua sede social, localizada no Distrito Industrial de Aracaju – DIA, a fim de tratarem da seguinte ordem do dia:

a) Exame, discussão e votação do Relatório da Administração e das demonstrações financeiras relativas ao Exercício de 1982;
b) Eleição de novos Conselheiros Fiscais;
c) Aprovação da correção da expressão monetária do Capital Social e sua capitalização;
d) Aprovação do Projeto de Adequação Técnica da empresa Frutos Tropicais S/A;
e) O que ocorrer.

Aracaju, 23 de fevereiro de 1983

Eliziário Silveira Sobral
PRESIDENTE DO CONSELHO DE ADMINISTRAÇÃO

Vítimas de policiais confirmam espancamento, roubo

Os irmãos Waldemar dos Santos e Antonio dos Santos confirmaram ontem, em depoimento prestado ao segundo delegado Jairson da Graça, que realmente foram espancados e roubados pelos policiais Ciro e Carivaldo, ambos lotados na Delegacia de Roubos e Furtos e Produtos Controlados. Inquérito aberto ontem, está apurando a ação criminosa dos agentes policiais, que após cometerem o crime deixaram suas vítimas abandonadas no bairro Rosa Elze.

Segundo Antonio dos Santos ele e seu irmão se encontravam em um cabaré, próximo ao Ceasa, e quando iam saindo o garção disse que os dois não haviam pago duas cervejas que tinha tomado. Gerou-se uma discussão e a dona do baixo meretrício afirmou que iria chamar a Polícia para resolver o problema . Quando a prostituta ia saindo chegaram Ciro e Carivaldo que deram ordem de prisão aos dois irmãos e fizeram ambos entrarem na viatura policial.

Dali eles foram levados para o bairro Rosa Elze,por volta das 23 horas. Lá chegando os agentes policiais fizeram os dois irmãos descerem do carro, tomaram os relógios de ambos e ainda fizeram entregar os 7 mil cruzeiros que tinham no bolso. Como não podiam reagir, pois a essa altura já apanhavam muito, os dois irmãos obedeceram aos policiais que após terem seus pedidos satisfeitos fizeram as duas vítimas sairem correndo até depois do Campus Universitário, que fica naquele bairro.

Ao delegado Jairson da Graça, os dois irmãos mostraram as marcas das pancadas aplicadas por Ciro e Carivaldo. Após ouvir as duas vítimas o delegado determinou que ambos fossem até o Instituto Medico Legal, onde se submeteram a exames de corpo delito. O inquérito prossegue hoje com o interrogatório de testemunhas e possivelmente dos dois policiais acusados de espancadores e ladrões.

O bacharel Heleno Ávila, representou na Justiça, contra a funcionária, Odete, do Cartório do 3o. Ofício, sob a acusação de que a servidora teria aplicado o golpe das casas, ao requerer os direitos das propriedades de uma professora falecida utilizando para isso documentos falsos, com os quais conseguiu passar as três casas para sua filha.

A acusação contra Odete, é feita pelos familiares da professora Nair Freire Barreto que residia à Avenida Pedro Calazans. Segundo eles, a funcionária do Cartório teria forjado um documento de doação das casas, o que lhe dava o direito a todas as propriedades da educadora. Ainda conforme os parentes de Nair Freire esse documento é falso, embora esteja autenticado pelo Cartório onde trabalha a acusada.

O advogado Heleno Ávila já tomou conhecimento que Odete, logo após a morte da professora, pensando que esta não tinha parentes nem aderentes, cuidou de invadir as propriedades da falecida, e providenciar o documento de doação para sua filha. Todos os cadeados e fechaduras das casas foram trocadas e Odete já está providenciando o inventário em seu favor.

Por causa de um mamão gestante queima menor

Quando tentava roubar um mamão no quintal da gestante Giselda dos Santos, 28 anos residente à rua Poço do Mero no. 67, o menor A.P.S. deu azar, pois a proprietária do mamoeiro percebeu o pequeno ladrão subindo na árvore e lhe jogou uma vasilha de água fervendo em suas costas, provocando queimadura de primeiro grau no pequeno que foi socorrido por populares e levado para o hospital de Cirurgia, onde foi medicado.

O fato foi levado ao conhecimento do delegado Clélio Lins Batista que intimou a senhora gestante responsável pelas queimaduras causadas no corpo do menor A.P.S. Ela só não ficou detida, acusada de tentativa de homicídio , devido seu delicado estado de saúde, porém, foi interrogada e indiciada em inquérito policial,devendo retornar outras vezes para continuar respondendo interrogatório.

Segundo apurou o delegado Clelio Lins da Silva, o menor A.P.S, penetrou no quintel de Giselda dos Santos atraído por um mamão amarelinho que estava no mamoeiro.Quando tentata subir na árvore a gestante notou a presença do intruzo e não se fez de rogada: aproveitou que tinha água fervendo no fogo, colocou o líquido quente em uma vasilha e quando o ladrãozinho decia do mamoeiro recebeu a pancada de água quente nas costas, queimando toda a retaguarda, fato que o fez gritar de dor e pedir socorro.

Clélio Lins Batista

O estado de saúde do pequeno A.P.S. não é grave, contudo, ele ainda se encontra internado no hospital das Clínicas Dr. Augusto Leite. Aos pais da vítima, o delegado Clélio Lins Batista pediu que aconselhasse seus filhos a não penetrarem nos quintais dos outros para subtrair qualquer coisa pois podem terminar queimados ou mesmo em situações piores.

"Waldik" Soriano" é preso como tarado

A Polícia registrou, ontem, duas tentativas de estupro tendo como vítimas Maria de Juca, residente à rua Vitória Torta, em Aracaju e Maria dos Santos que reside em São Cristovão. No segundo caso, a força policial obteve sucesso nas diligências e prendeu o tarado conhecido no submundo do crime por "Waldik Soriano".

Segundo Maria de Juca, ela se encontrava em sua casa quando um tarado penetrou e tentou curra-la,mas graças a seus gritos isso não aconteceu. Uma menor de 9 anos de idade,que dormia no quarto da casa da vítima , se acordou,mas também não foi importunada pelo maniaco sexual, que evadiu-se sem deixar maiores pistas.

Em São Cristovão o estupro foi realizado, porque Waldik Soriano" entrou na residência armado com uma faca peixeira e imobilizou sua vitima, que sem outra alternativa se entregou aos desejos do doente sexual. Logo após ter saciado seus instintos o bandido fugio, porém, foi identificado por sua vítima e preso pela Polícia Local, onde se encontra respondendo inquérito.

JB

JOÃO DE BARROS

Joaozinho Trinta: não se metam a entender de povo mais do que eu

Com a vitória da Beija Flor de Nilópolis, no carnaval carioca volta à cena, mais uma vez sua maior vedete, Joãozinho Trinta. "Você pode conscientizar um povo mostrando o sofrimento mas pode fazer isso também mostrando um astral alto"

Com a Beija Flor de Nilópolis sendo aclamada, mais uma vez como a melhor escola a se apresentar na Marquês de Sapucaí neste carnaval, sua maior vedete - e um dos maiores mitos dos cariocas - Joãozinho Trinta, volta a ocupar as manchetes de jornais e revistas de todo o país.

Antes mesmo da vitória da Beija Flor ter sido anunciada entretanto, João Clemente Jorge Trinta diretor artístico da escola, ou o "executivo do samba", como também é chamado, concedia entrevista a Jaguar, para a revista Penthouse. Sua inteligência, sua perspicácia, não ficam restritas à famosa frase "Povo não gosta de miséria, quem gosta de miséria é intelectual". Joãozinho Trinta declara ter "uma inteligência especial" e nega ser carnavalesco: "Carnavalesco é quem brinca carnaval; eu emendo o dia com a noite trabalhando sem parar"

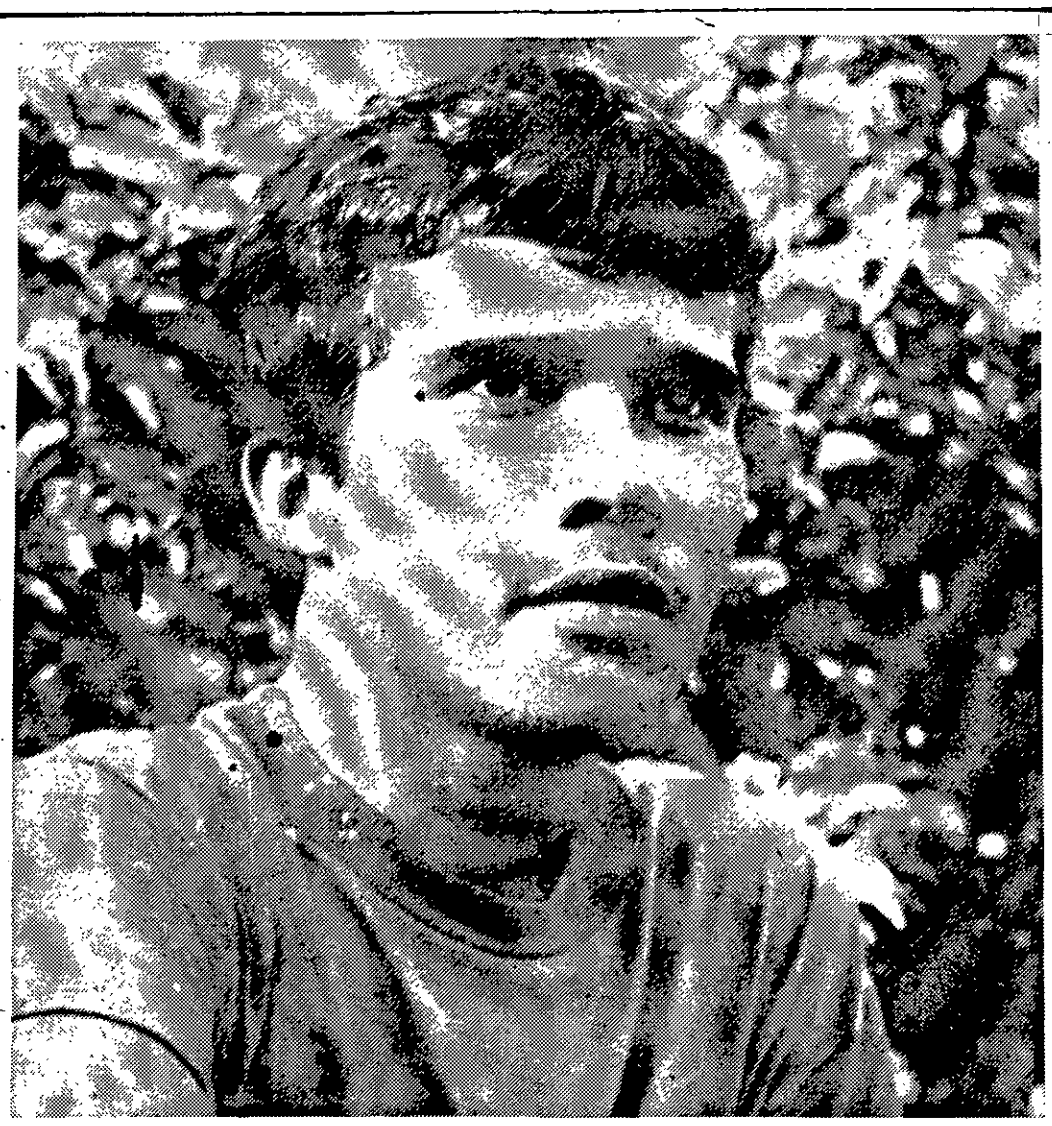

Ausentes da Passarela o Gatão Eraldo, recuperando as energias para voltar aos agitos das produções.

NO CARNAVAL

Natural do Maranhão, 43 anos, pouco mais de um metro e meio de altura, Joãozinho Trinta já foi acusado pelos intelectuais de que sua mania de fazer alegorias altíssimas para a Beija Flor decorria do problema de ser baixinho. Sua resposta: "E se eu fosse alto, faria alegorias baixas?"

Muitos acham que ele só trabalha na época do carnaval, o que não corresponde à verdade, Durante os meses que antecedem o desfile das escolas de samba, Joãozinho Trinta praticamente fica morando na quadra, almoçando e jantando enredo. Entretanto, seu contrato com a Beija Flor com validade por 10 anos, acabou por transformar a escola em uma empresa altamente rentável, fato que logicamente representa ganhos para Joãozinho. A Beija Flor tem uma agenda lotada para o ano todo, com viagens e shows. No ano passado excursionou pela Europa cinco vezes, com apresentações em cerca de 80 países e cidades.

A volta do Boêmio

A SHOWPANA traz de volta a Aracaju mais uma vez o maior seresteiro do Brasil NELSON GONÇALVES, em show especial dia 11 às 22 horas. Nada melhor para as lindas noites enluaradas . . .

Não passou de um mal entendido a nota divulgada na coluna PERISCÓPIO do JC, que a jornalista Beth Mattos, ou seja, Nena Gô teria sido sequestrada, nada disso aconteceu, a Nena veio nos visitar e disse estar fazendo ligeiro tur pelo sul do Brasil aproveitando as delícias do verão . . .

A academia STUDIUM DANÇAS já acelerando seus trabalhos a fim de mostrar o seu novo espetáculo arrasante. Para isso o incansavel bailarino Senzala anda esquentando os músculos da moçada para que tenham bom rendimento. Segundo ele é hora e vez da Studium Danças mostrar um trabalho novo ainda este semestre.

O Ivan (Chez Ivan Haute Coiffeur) será presença sergipana no Congresso de Cabeleireiro realizado neste próximo mês no Hotel Nacional do Rio de Janeiro.

Professor e bailarino Gladston José e sua maneca Ana Paula em recente desfile de modas (Foto: Fernando Souza)

Copacabana Pálace

Com nova decoração e serviço rápido no sistema de bufê à base de pratos leves e saladas a Pérgula, o tradicional restaurante anexo à piscina do Copacabana Pálace, volta a funcionar trazendo ainda outras novidades. O brunch, aos domingos e pratos quentes à base de molhos leves e ervas aromáticas, como convém ao clima quente do Rio. A única execeção fica mesmo por conta da feijoada servida aos sábados também no sistema de bufê

Comemorando com um jantar entre amigos os 15 anos do surfista Hugo Filho do casal empresário e pecuarista Alberto (Cida) Freitas. Várias personalidades ligadas ao mundo politico de Itaporanga e do esporte estiveram na residencia de Beto para comemorar o "debut" que se prolongou até altas horas da madrugada.

Técnica cirúrgica contra a gordura

Uma nova técnica cirúrgica criada há quatro anos na França, já está sendo realizada com sucesso no Brasil: a lipoaspiração que acaba com a gordura localizada (não a generalizada) nos culotes, barriga, estômago, ancas, costas, joelhos e tornozelos. A cirurgia é feita através de uma incisão mínima na pele, introduzindo-se uma canula estreita, ligada a um aspirador cirúrgico especial e, segundo depoimento à revista Nova, feito por oito mulheres que se submeteram a ela, os resultados são excelentes, rápidos e não há problemas pós-operatorios. Alguns médicos consultados porém, acham que a técnica é ainda muito recente e deve ser melhor avaliada, por isso, só aconselham a operação em casos específicos e mais graves.

EXCURSÕES SERIGY

SEMANA SANTA

NOVA JERUSALÉM – Recife – Hotel Boa Viagem – passeio na Cidade – Feira de Caruaru – Ilha de Itamaracá.

SALVADOR – Hotel Mar Azul – Passeio na Cidade – Visita a Condombiés – Passeio Marítimo de Escuna.
RESERVAS – até 15 de março.
Diversas Opções de Excursões para o Sul e Norte do País
EXCURSÕES AO EXTERIOR
Faça-nos uma visita
SERIGY TURISMO LTDA
Rua João Pessoa, 71 Sala No. 04 – Fones ..... 221–1412 – 221–1413.
Telex – 0792258
EMBRATUR – 02493.00.42

FIES PROMOVE CURSO

A Federação das Indústrias do Estado de Sergipe FIES - através do seu Centro de Assistência a Média e Pequena Indústria - Campi realizará no período de 7 a 12 do corrente mês o Curso sobre Organização e Racionalização do Trabalho, iniciando assim, sua programação de treinamento para o ano de 1983.

Para ministrar o curso foi convidado o professor Antonio José Veiga Roldão, bacharel em Administração de Empresas com pós-graduação em Gerência Organizacional, Análise de Sistemas O e M, Mercado Financeiro e de Capitais e professor da CNI das cadeiras de Racionalização Industrial e O e M.

Segundo informações da Diretora do Campi, Gardênia Maria Cruz, o curso será realizado no horário das 19:30 às 22h30min e tem como objetivos conscientizar a Empresa dos benefícios que a mesma poderá alcançar com a aplicação de um programa de racionalização, representado por menores gastos que devem ser permanentes e crescentes e despertar para a necessidade de desenvolver a sua capacidade interna de análise e controle de modo a poder corrigir as falhas existentes.

Câmara começa com pedido de reforma tributária

Só uma ampla e profunda reforma tributária nacional que distribua democraticamente a renda e assim revigorar as combalidas economias municipais no Brasil, viria atender as nossas plenas necessidades da Administração Pública". A afirmação foi feita pelo Prefeito Heráclito Rollemberg no pronunciamento de abertura do período Legislativo na Câmara.

O Prefeito, no seu pronunciamento fez um balanço dos 4 anos de sua Administração e anunciou as metas prioritárias que pretende executar no Município, até 1986. Ele ressaltou as dificuldades financeiras encontradas pelos administradores municipais para execução dos seus trabalhos, que, ao seu ver, somente se veriam com uma reforma tributária.

Demonstrando otimismo em relação ao futuro do País, Heraclito Rollemberg disse que "ainda que paire sobre nossas cabeças as densas nuvens de uma grave crise econômica, provocada substancialmente por fatores externos e fenômenos produzidos pela economia mundial, o Brasil não se deixa tomar pela causa da desconfiança e do pessimismo, muito pelo contrário, nós brasileiros estamos preparados para demonstrar ao mundo que mais uma vez venceremos o desafio e prosseguiremos com o nosso desenvolvimento"

EMPREGO

Chefe de escritório contador nível técnico ou superior (com registro) experiência mínima de 02 anos comprovada. Salário a combinar, curriculum para a Caixa Postal 348.

J.R.S. Se

AGÊNCIA
- Recrutamento
- Serviços Provisórios
- Segurança

J.R.S. Se

CURSOS
- Segurança do Trabalho
- Vigilante
- Agente de Segurança

End. Av. Rio Branco 186 - Edf. Oviedo Teixeira 11º andar Sala 1124.

Vende-se apartamento

VENDE-SE APTOS, COM 3 (TRÊS) QUARTOS SENDO UM SUITE, QUARTO DE EMPREGADA C/ SANITÁRIO CONJUGADO, SANITÁRIO SOCIAL, SALA, COZINHA, ÁREA DE SERVIÇO, VARANDA. TROCA-SE TAMBÉM EM TERRENOS OU PROPRIEDADES E ACEITA-SE COMO ENTRADA, SE QUISER FINANCIAR, TERRENOS OU AUTOMÓVEIS. A TRATAR PELO TELEFONE: ..... 222-0661.

Entrevista

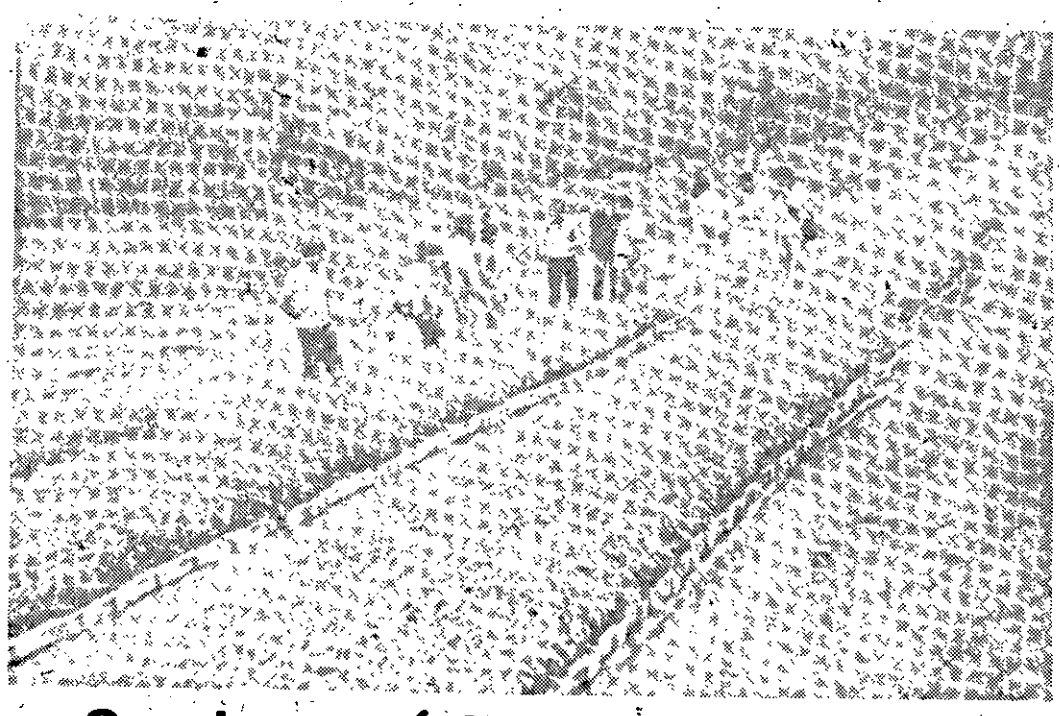

Sergipe está firme no reflorestamento

Quase todas as áreas de reflorestamento de Sergipe foram visitadas, ontem por jornalistas sergipanos, numa promoção do Instituto Brasileiro de Desenvolvimento Florestal e apoio do grupo Votorantim, maior empresa em reflorestamento no Estado. Além do delegado Evandro Cabral, acompanhou os jornalistas, o gerente da Companhia Agro-Indústria de Sergipe Ltda. Bráulio Sérgio. Durante a visita técnicos do grupo Votarantim prestaram todas as informações sobre a necessidades do replantio de árvores em áreas onde se promoveu o desmatamento. As maiores fazendas de eucaliptos estão localizadas nos municipios de Salgado e Itaporanga D'Ajuda,. Nesta entrevista , o delegado do IBDF, Evandro Cabral fala sobre os objetivos do reflorestamento e a política do Instituto Brasileiro de Desenvolvimento Florestal.

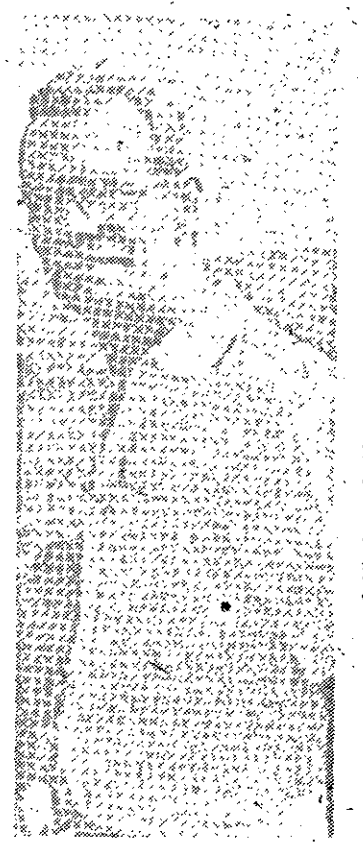

JC– O que representa as áreas de reflorestamento para o nosso Estado?

EC - - Isso é importantíssimo levando-se em consideração que nossas reservas florestais já estão se exaurindo e consequentemente o IBDF vem proporcionando os meios para que haja uma reposição florestal obrigatória no Estado.

JC– O reflorestamento hoje está sendo feito em quais municipios?

EC - - Nos municipios de Itaporanga D'Ajuda, Salgado, Pacatuba e São Cristóvão.

JC – Isto representa uma àrea reflorestada de quantos equitares?

EC - A essa altura podemos dizer que já temos 1.500 equitares reflorestado no Estado.

JC– Delegado, existe pretensões de alguma empresa privada iniciar projetos de reflorestamento em outros municipios?

EC – À pouco entrou no IBDF algumas cartas consultas para outras áreas de reflorestamento, *inclusive com o côco.*

JC – Se critica muito o reflorestamento com o eucalipto, qual seria o motivo?

EC – Pelo contrário, o eucalipto na realidade é uma planta exótica, de rápido crescimento, porém , para tanto, nós temos que num projeto de reflorestamento deixar 1 por cento de área de preservação permanente ou seja, plantar nativas. Contudo, aqui, em Sergipe nós estamos procedendo da seguinte maneira: nas áreas de topografia acidentada e nos vales estamos deixando a mata nativa e consequentemente estamos com uma média de 10 por cento da área com nativos.

JC – Quando o IBDF pretende iniciar os projetos Repemí?

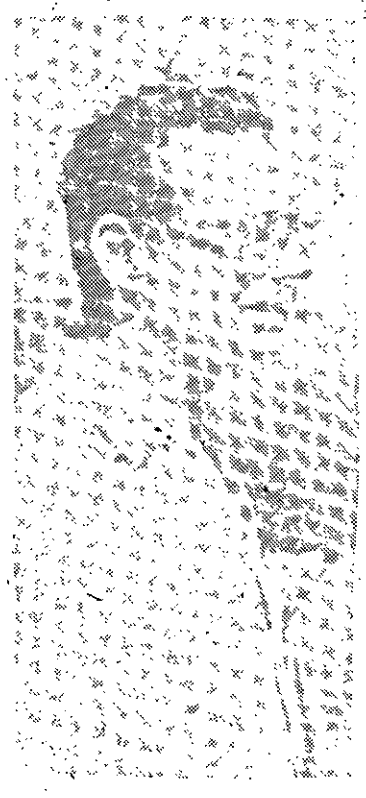

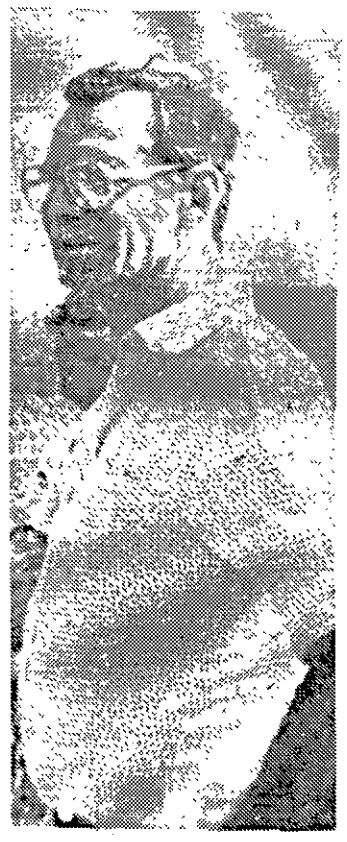

EC– Estamos ainda em negociações com o Governo do Estado para que ainda este ano a gente comece a trabalhar com o reflorestamento de pequenas e médias propriedades rurais, ou seja, com o Repemí.

JC – Esse reflorestamento será feito especificamente na área do sertão sergipano?

EC– No sertão e dando preferência, as madeiras do sertão como Arueira, Craibeira, Angico, Sabiá, Algaroba e nas frutíferas dando mais ênfase ao Umbuzeiro, Jaca, Goiaba e Graviola.

JC– Delegado o senhor admite que o Eucalipto em quantidade pode provocar falta D'água?

EC– De maneira nenhuma e para isso estamos trabalhando com quatro variedades de eucaliptos, essas devidamente estudadas. Esses não absorvem muita água, pelo contrário, absorvem menos água que as próprias matas nativas. O Eucalipto tem uma grande vantagem porque um terço de sua altura ela tem de raiz pirrotante, consequentemente proporciona os meios para conduzir a água enriquecendo assim o lençol fréatico e consequentemente a conservação do solo.

JC– Quais os tipos de eucaliptos que estão sendo plantados em Sergipe?

EC – Nós temos Citriodor que é a que melhor vem se comportando, a Saligna Alba e Terenticornes,. Porém mantemos paralelamente o experimento de 22 procedências de diferentes eucaliptos da Austrália, onde vêem aparecendo muito bem a Maculata e a Pelita.

JC– Qual a vantagem da empresa privada em promover o reflorestamento?

EC– Quem faz o reflorestamento é a empresa privada. A empresa privada que consume material lenhoso, essa empresa é que é obrigada a fazer a reposição florestal obrigatória. E *cada metro cúbico de* material lenhoso consumido é preciso que eles plantem 4 árvores. Daí o trabalho do IBDF na fiscalização.

JC – E a nossa fauna como está e como é feito o controle por esta Delegacia?

EC – A Delegacia do IBDF vem constantemente trabalhando num sentido mais educativo e de concientização. Também fazemos as vezes algumas repressões quando necessário e vem mais ou menos controlado.

JC– Por que o IBDF acabou com a distribuição gratuita de mudas frutíferas da Ibura

EC – Bem, primeiro o seguinte: nós achamos que para um trabalho de fruticultura deve ser um trabalho mais apurado, com uma reprodução agámica ou talvez através de cestia e não é essa a nossa obrigação porque nós trabalhamos com civicultura. Estamos cobrando um preço módico pelas mudas para valorizar, porque sendo dado a pessoa vai lá apanha e não liga. Então, é partindo lá de cima, da administração central, através do presidente Mauro Reis, que autorizou que fosse cobrado uma taxa mínima por cada muda.

notas e comentários

JURANDYR CAVALCANTI

No próximo mês de abril, na Pousada de São Francisco, sob os auspícios da Arquidiocese de Aracaju, estará sendo realizado o Terceiro Encontro de Casais com CRISTO. O primeiro Encontro, bem como o segundo, ali realizados, contaram com a participação de dezenas de casais vindos de Salvador, mais particularmente da Paróquia da Vitória e tiveram como assistente espiritual essa figura humana, carismática, que é o respeitável Monsenhor Sadock. Este terceiro Encontro de Casais com Cristo já contará com toda equipe daqui mesmo, da nossa Arquidiocese, tendo como Assistente . espiritual Padre Hugo Calliari.

SERGIPE

O Clube Esportivo Sergipe (como Flamengo, Corinthians e tantos outros...) é time de pobre mesmo... só dá alegria uma vez. Vamos ver se o Galícia entra pelo cano no próximo domingo, *para vermos o "vermelhinho" continuar na Taça de* Ouro. Escondam os sapatos altos em local inacessivel,para que não sejam encontrados, e ganharemos o jogo...

BURACO

A cidade está cheia de buracos. A outrora tão trabalhadora e eficiente EMURB parece que anda de astral baixo. No cruzamento (para citarmos esse, perigosissimo,dentre dezenas) das Avenidas Nova Saneamento e Augusto Franco, há uma buraqueira que somente não provocou desastre porque DEUS é bom, mesmo.

RESTAURANTE

Um velho casarão, de linhas arquitetônicas belíssimas, situado na Avenida Ivo do Prado poderá ser transformado, nos próximos meses, num luxuoso restaurante, de classe internacional. Os negócios, sobre o assunto, estão em andamento.

CLÍNICA

Uma conceituada clínica, especializada, desta cidade poderá passar para o controle acionário de um novo grupo financeiro. Um conceituado médico do interior, já bastante conhecido em todo Estado, está à frente das negociações. O negócio emperrou no preço: o dono quer 200 milhões enquanto o comprador oferece 170 milhões. Mas vai dar certo.

SECRETARIADO

O anúncio do Secretariado do Governador João Alves Filho está dando mais IBOPE do que os tradicionais vestibulares...E as farmácias, como nas épocas dos vestibulares, estão faturando alto, vendendo tranquilizantes a valer...Tem nego que já perdeu a fala.

USINA

As obras de construção da Nova Usina Proveito, do grupo econômico Vieira Dantas, em fase de implantação no município de Pacatuba, deverá entrar em atividade ainda este ano. O que tem de cana plantada na região, não está no gibi...

DESEMPREGO

O desemprego, embora em escala bem menor que em outras regiões, já está atingindo nosso Estado, especialmente no setor da construção civil. Provavelmente, com a decretação do novo salário mínimo, haverá um reaquecimento no setor. É o que dizem os entendidos...

ABRIGOS

E a população continua a sofrer sol ou chuva, à espera dos coletivos do chamado transporte de massa, pela ausência de abrigos. Promessas? Bem, de promessas, o povo está cheio.

ELEIÇÕES

A Câmara dos Deputados, reaberta ontem, com nova mentalidade (quase metade dos profissionais da política ficou de pijamas, em casa...) está apreciando uma emenda de autoria de um parlamentar do PDS, que concede o direito aos Estados, modificadas suas Constituições, , estabelecerem eleições para prefeitos de Capitais...Tem gente sorrindo.

INEDITISMO

A partir de amanhã, pela primeira vez na História de Sergipe, todos os ocupantes de cargos de confiança ou função gratificada, estarão fora de seus postos...aguardando a chegada do substituto. Será uma semana de interinidade, em todos os setores da pública administração. Só escapou, mesmo, o Governador Djenal Tavares de Queiroz...

MEDITAÇÃO

Irmão, o que temos no corpo e na alma,tudo o que possuimos, dentro ou fora de nós mesmos natural ou sobrenaturalmente, são benefícios de DEUS, que proclamam SUA magnificência, bondade e ternura, pois é do CRIADOR que recebemos todos os bens. Por isso,irmão, não te apegues muito às coisas terrenas, que são passageiras, e procura seguir, com coração puro, consciência reta, os caminhos do SALVADOR, porque somente CRISTO é nossa única esperança e salvação. Acredite.

ESTADO DE SERGIPE
PREFEITURA MUNICIPAL DE ARACAJU
SECRETARIA DE ADMINISTRAÇÃO

COMISSÃO PERMENENTE DE LICITAÇÕES DE SERVIÇOS E COMPRAS

AVISO DE TOMADA DE PREÇOS
EDITAL No. 03/83

O PRESIDENTE DA COMISSÃO PERMANENTE DE LICITAÇÕES DE SERVIÇOS E COMPRAS DA PREFEITURA MUNICIPAL DE ARACAJU, torna público para conhecimento de todos , que realizar no dia 11 de março do corrente ano, às 15:00 (quinze) horas, a TOMADA DE PREÇOS No. 03/83, para AQUISIÇÃO DE MATERIAL DE LIMPEZA, para SECRETARIA DA EDUCAÇÃO E CULTURA.

O Edital de que trata a referida TOMADA DE PREÇOS, encontra-se a disposição dos interessados na sala da Divisão de Material e Patrimônio.

Aracaju, 11 de março de 1983
Fernando Garcez Vieira Filho
PRESIDENTE DA COMISSÃO

BANCO CENTRAL DO BRASIL

EDITAL

Para os fins previstos no art. 60 da Lei nº 4.069, de 11.06.1962, torna-se público que devem ser apresentadas, para imediato resgate, as Obrigações do Tesouro Nacional - Tipo Reajustável e Letras do Tesouro Nacional vencidas no mês de fevereiro de 1983.

Rio de Janeiro, 01 de março de 1983.

DEPARTAMENTO DE OPERAÇÕES COM TÍTULOS E VALORES MOBILIÁRIOS

ESTADE DE SERGIPE
PREFEITURA MUNICIPAL DE ARACAJU
SECRETARIA DE ADMINISTRAÇÃO

COMISSÃO PERMANENTE DE LICITAÇÕES DE SERVIÇOS E COMPRAS
AVISO DE TOMADA DE PREÇOS
EDITAL No. 02/83

O PRESIDENTE DA COMISSÃO PERMANENTE DE LICITAÇÕES DE SERVIÇOS E COMPRAS DA PREFEITURA MUNICIPAL DE ARACAJU, torna público para conhecimento de todos, que realizar no dia 11 de março do corrente ano , às 10:00 (dez) horas, a TOMADA DE PREÇOS No. 02/83, para AQUISIÇÃO DE MATERIAL DE CONSUMO, para a SECRETARIA DA EDUCAÇÃO E CULTURA.

O Edital de que trata a referia TOMADA DE PREÇO, encontra-se a disposição dos interessados na sala da Divisão de Material e Patrimônio.

Aracaju, 11 de março de 1983
Fernando Garcez Vieira Filho
PRESIDENTE DA COMISSÃO

ABANDONO DE EMPREGO

MASTER INCOSA ENGENHARIA S/A – à Rua José Ramos da Silva, No. 99 – Praia 13 de Julho, convida os Senhores: Davi dos Santos – C.T. No. 23927 – Série 568, Gilson Rodrigues de Santana – C.T. No. 13.704 – Série 568 e Lourival Jacinto de Lima – C.T. No. 15.063 Série 001, para retornarem às suas funções no prazo de 48 horas sob pena de serem demitidos por justa causa, conforme determina o Art. 481 Alínea "I" da CLT.

Aracaju/SE, 01 de março de 1983.

Aluga-se

Aluga-se um Galpão à Rua Ribeirópolis, ponto para qualquer fim com 360 metros quadrados de área . A tratar com José Alves ou Luzia. Telefones: 222–19-90 e 222–0661.

Joset Mendonça

Reencarnação

Ainda há Seitas religiosas que levando ou interpretando ao pé da letra os ensinamentos bíblicos, prejudicam o próprio raciocínio. Lembramo-nos que o Cristo disse: Cada coisa ao seu tempo. E mais: "Quem lê entenda". Algumas religiões sustentam-se apenas na fé exclusivamente como se só ela satisfizesse aos ensinamentos do Mestre e os nossos deveres para com o nosso próximo. O texto bíblico – aliás – é bem claro quando diz que a fé sem obras é morta. Notem bem os leitores de que não somos nós os espiritualistas cristãos quem dissemos, ou achamos que seja assim. É o Mestre quem diz. Quem pratica boas obras já se encontra condicionado à fé. Isto porque quem tem fé, tem fé em alguma coisa, e por ela em termos religiosos, tenta agradar a Deus e a Jesus Cristo, nosso único Mediador. É no entanto um direito de cada cidadão achar que só a fé é o suficiente para suas melhores condições de resgate e salvação do seu espírito. Como também esse cidadão tem o dever, senão a obrigação de respeitar os pensamentos, a presença e as interpretações do Livro como sua inteligência ou suas convicções lhe aprover.

Reprimir às vezes, essés bitolados nas persuasões íntimas aproveitando ambientes não de direito para suas falações, ou em situações não apropriadas para tais procedimentos, é desrespeitar as opiniões dos outros, falta de respeito aos próprios direitos humanos. Aliás são próprias de certas religiões, alguns mais fanáticos, que usam de suas convicções como melhor convém. Aliás quem de nós está preparado ou em condições plenamente capazes de afiançar onde está a verdade. O Cristo falou muito sobre a verdade, tanto que disse "conhecereis a verdade e a verdade vos libertará". O problema está em conhecê-la, porque do modo com que se procura, com um fanatismo doentio não será fácil encontrá-la. Para nós – por exemplo – cremos na ressurreição ou reencarnação dos espíritos, tanto neste nosso planeta – morada provisória – como em outras vidas em locais diferentes, de vibrações diversas, tudo condicionado ou conforme as nossas próprias vibrações e obras. Se assim nos convencemos é porque vários fatos realmente comprovados, fora de dúvidas portanto, nos dá condições de crermos. No entanto não nos causa espécie nem nos distanciamos daqueles que não crêem, isto porque entendemos que o fruto só amadurece no seu devido tempo. Uma criança jamais poderá entender um exercício de Álgebra, mas dependendo da sua idade, isto é, do seu desenvolvimento, ela poderá fazer as quatro operações fundamentais. Ela ouviu falar no nome, mas sequer tem condições de entender, nem por isso a Álgebra deixa de existir. É aí onde também se baseia a nossa crença sobre as vidas sucessivas, porque são por esses modos que os homens têm condições também de resgatarem suas dívidas, tanto anteriores como as atuais. Por outro lado, ousaríamos pensar de que o Pai Eterno seria injusto, facilitando em tudo a vida de uns e dificultando as de outros. O problema da salvação dos Espíritos, não está portanto na fé, seria ótimo, mas nas possibilidades ou meios de recuperação através os nossos esforços dentro das oportunidades que Ele oferece a todos. Estamos nos referindo à vida da matéria, isto é, do Espírito encarnado. O beneplácito e misericordia divina quem tem condições de negá-los? Um Pai perfeito (como é Deus) quer o mal para seus filhos? Então o tratamento é igual. O que não é igual é o nosso tratamento junto a Ele. A condenação é condicionada, sendo-lhe dada oportunidades apenas, sem pressa do tempo, mas jamais eterna, porque a todos pelo próprio livre arbítrio, poderá recuperar-se. Conhecer a Jesus, não escusa nem serão apagadas suas dívidas.

Conhecer a Jesus é procurar imitá-lo dentro de nossas limitações. São os méritos que distinguem uns dos outros. Essas são as nossas considerações que nos fizeram entender que só no decorrer de muitos e muitos anos, e se não incorremos em tantas outras faltas, poderemos conseguir condições tais, que os nossos espíritos possam vê-lo face a face, sem aquela máscara que usamos, quando ainda prezarem as nossas consciências. Somos finamente, portando nós mesmos quem nos posicionamos diante D'ele, e que somente nós devemos responder pelos nossos atos,sob, evidentemente o Amor, a tolerância do próprio Cristo. E como dissemos acima. Sem fanatismos, ou influências outras, mas apenas pelos nosso estudo, observações e manifestações verídicas, insofismáveis, aceitamos o mecanismo das reencarnações dos Espíritos, conhecidos e de parentes, tão amplamente divulgados pelo mundo inteiro. Respeitando Cristãmente, as convicções de todos.

HORÓSCOPO

ARIES 21/03 a 20/04

Evite os gastos excessivos; desfavorecidas as finanças. A tarde, convém acautelar-se contra pequenos acidentes. Saiba equilibrar sua vida e dedicar tempo suficiente ao sono.

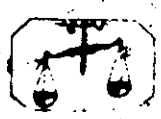

LIBRA 23/09 a 22/10

Período confuso e inquieto em sua vida sentimental, no lar e na família, devido a ciúme e incompreensão com a pessoa amada. Não será nada grave, se você souber controlar-se.

TOURO 21/04 a 20/05

Relações sinceras de amizade que você terá e que o aconselharão sabiamente. Esforce-se sobre si mesmo para ser mais calmo, para ouvir e compreender e para amar as pessoas que o rodeiam.

ESCORPIÃO 23/10 a 21/11

Você terá dinamismo e será mais tenaz que de costume, o que lhe permitirá a evolução favorável de projetos a realizar e um desenvolvimento positivo de sua situação.

GÊMEOS 21/05 a 20/06

Reflita bem antes de agir ou de se lançar numa aventura ou de realizar seus projetos. As viagens serão agradáveis e úteis e farão você enriquecer e lhe trarão grandes satisfações.

SAGITÁRIO 22/11 a 21/12

Você terá idéias originais num domínio artístico e deverá manter suas decisões mesmo que elas firam as pessoas próximas, pois elas lhe trarão sucesso. Saúde boa. Harmonia com Câncer.

CÂNCER 21/06 a 21/07

Os atos impulsivos e sensuais farão você cometer imprudências e erros em todos os domínios. A falta de ponderação, de estabilidade e de força de caráter poderão fazer a sua infelicidade.

CAPRICÓRNIO 22/12 a 20/01

Para atingir seus objetivos você deverá assumir certas tarefas difíceis ou pouco de acordo com seu gosto, mas isso será necessário, sobretudo para você. Problemas financeiros difíceis.

LEÃO 22/07 a 22/08

Mantenha sempre o controle de si mesmo, consolide suas chances, não busque sempre as novidades. Vida bastante movimentada no domínio sentimental.

AQUÁRIO 21/01 a 19/02

Você gastará mais do que ganha. Controle-se. Saiba equilibrar os períodos de esforço físico e de repouso e vigie a sua alimentação.

VIRGEM 23/08 a 22/09

Um encontro inesperado poderá ser importante para você, obrigando-o a tomar uma decisão rápida. Um grande amor está previsto. Não se deixe levar pelos primeiros impulsos. Harmonia com Gêmeos.

PEIXES 20/02 a 20/03

Grandes possibilidades de aperfeiçoar-se; chances inesperadas de fazer estudos interessantes. Possibilidades de aumentar seus encantos e seu brilho e de encontrar seu estilo pessoal.

TELEnoticias

Ainda repercute positivamente junto aos que assistiram, como convidados, o documentário sobre o que será a programação Global 83 exibido no Telão da Propag na última quinta-feira no Iate Clube de Aracaju. Apenas notamos uma "pequena falha" que foi a não inclusão no referido documentário da programação local da TV-Sergipe, se é que existe, para justificar que a mesma é uma emissora afiliada à Rede Globo. Mesmo assim, o diretor superintendente Mozart Santos ficou todo lisongeado pelos rasgados elogios que recebeu principalmente dos comerciantes e empresários que se fizeram presentes à solenidade por ele programada.

REPORTAGEM MARCANTE

Uma das poucas oportunidades que teve o repórter Ricardo Lisboa para entrevistar o Governador Djenal Queiroz foi na sede da Associação dos Cronistas Desportivos de Sergipe, quando da visita de sua excelência aos melhoramentos que foram feitos pelo Secretário da Educação Antônio Manoel ao Complexo Desportivo Lourival Baptista. A reportagem marcante foi também documentada pelo popular Zé Fotógrafo.

BOM TRABALHO

Quem vem desempenhando no Departamento de Telejornalismo da TV-Atalaia é o repórter Silvio Santana. Só precisa melhorar um pouco a dicção.

HOJE NA TV

TV ATALAIA CANAL 08

QUARTA–FEIRA

10:00 – TV Educativa Aula de Ginástica
10:30 – Desenhos
10:45 – Rin Tin Tin
11:15 – O Gordo e o Magro
11:40 – Agente 86
12:10 – Esporte Oito
12:40 – O Repórter
13:00 – Viagem ao Fundo do Mar
14:00 – Festival HB – Desenhos
16:00 – Jornada nas Estrelas
17:00 – A Sorte é Sua/Olho Vivo
17:30 – A Sorte é Sua/Familionária
18:00 – A Sorte é Sua/Tic Tac Milhões
18:30 – Campeão
19:35 – Jornal Bandeirantes – Ed. Local
19:45 – Jornal Bandeirantes – Ed. Nacional
20:15 – Jornada nas Estrelas
21:10 – Boa Noite Brasil – Flávio Cavalcanti
23:00 – Jornal da Noite
23:30 – Supersessão – "Revolta no Sudão"

TV SERGIPE CANAL 04

QUARTA–FEIRA

06:00 – Telecurso 2o. Grau
06:45 – Telecurso 1o. Grau
07:00 – Bom Dia Brasil
07:30 – Bom Dia Brasil (Reapresentação)
08:00 – TV Mulher
11:00 – Globo Cor Especial
12:00 – Globo Esporte
13:00 – Jornal Hoje
13:40 – Plumas e Paetês
14:30 – (Sanfona) Popeye
15:00 – Festival de Férias O Mágico de Bagdá
16:30 – Sessão Aventura – O Incrível Hulk
17:30 – Caso Verdade – O Menino do Olho Azul
18:00 – Paraíso
18:55 – Final Feliz
19:50 – SE TV
20:00 – Jornal Nacional
20:30 – Sol de Verão
21:30 – Operação Devlin Arsenico e Caviar
22:30 – Série Brasileira – Parabens à Você
23:00 – Jornal da Globo
00:00 – Sessão Comédia Bananas

AS RADIAIS

Total assistência foi dada aos cronistas sergipanos que estiveram no final da semana que passou em São Paulo, pelo representante de nosso Estado economista José Rezende Pacheco Lá na "Megalópole", como assim gosta de pronunciar o popularíssimo Zezé, os homens da imprensa esportiva da nossa grande Aracaju não pagaram sequer corrida de táxi, pois o eficiente representante os conduziu ao Morumbi no sábado e no domingo para o desempenho da profissão nos jogos São Paulo, Sergipe e Santos e Corinthians. Tiveram também oportunidade de conhecer a Associação Atlética Banco do Brasil Paulista, sem sombra de dúvidas a maior do País, além de alguns pontos da acolhedora capital dos Bandeirantes. Para completar a sua jornada de trabalho no final do mês de fevereiro o Dr. Pacheco comentou os dois jogos já acima citados para a Rádio Cultura, atendendo convite de José Antônio Marques, diretor do departamento esportivo da equipe campeã. Em breve, isto é, ainda este mês, o representante do Estado de Sergipe em São Paulo estará entre nós para assistir à posse do governador eleito João Alves Filho e receberá o mesmo tratamento por parte daqueles que fazem a imprensa esportiva em Sergipe, notadamente do presidente da ACDS. Temos dito.////////// Custódio S... tana (foto) permanece fora do rádio. Contudo, devido sua experiência realiza excelente trabalho de divulgação no CRD e no CEPAM–SE//////// Paulo Roberto e Ivan da Silva Lima estão se restabelecendo do acidente sofrido no último sábado.////// A Gracinha do Sindicato dos Radialistas tem visitado todas as emissoras ao final de cada mês do ano. Paulo Lacerda bem que poderia evitar isso.////// José Carlos Santos (foto), continua realizando um bom trabalho na cobertura do dia-a-dia da FSF para a Jornal.// Embaixador "Pingo de Leite" ontem trabalhou bastante para a "Embaixada Esportiva" da Difusora e focalizou o "Perdão Rubro".///// Waldomiro Santos é um dos mais velhos funcionários da Liberdade. Só perde em tempo de serviço para Walmir Mendonça.////// O "moreno Francis de Andrade, da Princesa da Serra está ansioso para transmitir um jogo do Itabaiana este ano no "Estádio Presidente Médici".///// A Progresso ameaça botar a Esperança para tras.////Por hoje é só.

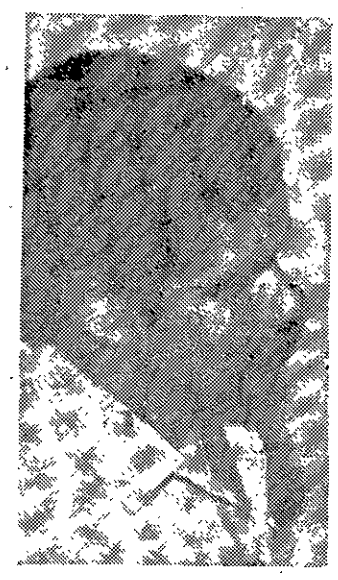

DISCO

O grupo musical Genghis Khan (foto) voltou a fazer sucesso não somente em execução de músicas nas emissoras de rádio e televisão, assim como em vendagem de disco. Seu novo compacto está bastante procurado nas lojas especializadas do comércio sergipano.

O FILME DE HOJE NO 8

"Revolta no Sudão"

ÀS 23:30

PINGOS AMADORISTAS

Médici

O Médici está tentando readquirir os passes de Nino e Gena que foram cedidos por empréstimo ao São Paulo. Edson e Paulinho são os emissários.

QUEM GANHARÁ

Paulo Gama, Eraldo Santana ou Gildo Ozório? Todos são candidatos à presidência da Atlética. Outros nomes já se movimentam para enfraquecer as chamadas "canhas". Após o dia 24 de abril todos saberão.

ACLAMAÇÃO

Por aclamação o Presidente Wellington Mangueira foi reeleito para o biênio 83/85. Como sempre os auxiliares azulinos são os "mesmos" que poderão ajudar o clube para o desenvolvimento.

BATALHA

Batalha é candidato à presidencia do Petroclube que nos próximos dias terá eleição sucessória. Batalha conta com o apoio do atual presidente e reúne a maioria dos associados pela sua liderança.

PACHEQUINHO

Pachequinho é mesmo candidato à presidência da FSFS para o triênio 83/86. Pachequinho conta com o apoio do Cotinguiba, Energipe, Vasco, Atlética, e o late. José dos Santos o popularíssimo "Estrumo" consegue o prestígio dos outros.

CORRIDA

Na comodoria do late já anunciam diversos nomes para a sucessão. Gustavo Laporte é o mais cotado podendo ter como seu vice Manoel Luiz de Oliveira que goza do prestígio de Laonte Gama ex-comodoro iatiano.

VIRA LATA

Muitos vira-latas estão querendo se aproveitar a fim de obter uma vaguinha na presidência da Federação Sergipana de Futebol de Salão. Já pensou se o MEC liberar a verba de hum milhão? Cuidado George, os vira-latas estão soltos na calçada.

SÃO PAULO

O São Paulo conquistou mais um troféu neste fim de semana ao derrotar o América, e Construtora Sol. O São Paulo é sempre uma atração. O São Paulo nos próximos dias irá fazer uma apresentação em Propriá.

ASSALTADO

Na porta do Ginásio Carlos Cruz, os assaltantes estão boiando, levando tudo que os desportistas deixam nos seus automóveis nos momentos que vão realizar o lazer. Será que não existe policiamento? José Bispo de Meneses Filho, foi vítima em dez mil, toca fita e mais quarenta e cinco fitinhas gravadas. Onde está o policiamento?

AS POSSIBILIDADES DE CADA UM

GRUPO A

Santos e Flamengo, com 12 pontos ganhos, e Rio Negro, com três, estão classificados. Paissandu e Moto Clube disputarão a quarta colocação. Os dois clubes jogam em casa: o Paissandu contra o Rio Negro e o Moto Clube com o Santos.

GRUPO B

O Grêmio, com nove pontos, é o único classificado. Ponte Preta, oito; Atlético Paranaense, sete; e Joinville e Campo Grande, seis, disputam as duas vagas restantes. A Ponte Preta jogará com o Joinville, em Campinas, e o Atlético Paranaense com o Campo Grande, em Curitiba.

GRUPO C

O São Paulo, com 11 pontos, e o América de Natal, com nove, estão classificados. O Sport de Recife, sete, e Sergipe, seis, disputam a terceira vaga. O Sergipe tem uma pequena vantagem: jogará em casa contra o Galícia, último colocado do grupo e já desclassificado. O Sport enfrentará o São Paulo no Morumbi.

GRUPO D

O Corinthians, 12 pontos, e o Fluminense, sete, estão classificados. O Tiradentes tem o mesmo número de pontos que o Fluminense, porém, só garante a terceira vaga se derrotar ou empatar com o CSA, que tem seis pontos. O Fortaleza, quatro pontos, está desclassificado.

GRUPO E

O Palmeiras, 12 pontos, e o Comercial-MS, com dez, estão classificados. Bahia, seis, e Goiás, cinco, disputarão a terceira vaga jogando entre si em Salvador. Palmeiras e Comercial, em São Paulo, jogarão pela liderança do grupo. O Misto está desclassificado.

GRUPO F

O América-RJ, com 11 pontos; Atlético-MG, dez; e Vila Nova, sete, estão classificados. O Juventus ficou com o quarto lugar e o Rio Branco foi desclassificado.

GRUPO G

A Ferroviária e o Colorado, ambos com dez pontos, estão classificados. Internacional, sete pontos, e Botafogo, cinco, disputam a terceira vaga, domingo, em Porto Alegre. O Botafogo está numa situação curiosa: se perder para o Internacional e o Brasília, que tem quatro pontos, vencer a Ferroviária, será desclassificado.

GRUPO H

O Cruzeiro, 11 pontos, Náutico e Vasco, dez, estão classificados. Ferroviário, três, e Treze, dois, disputam o quarto lugar. O Ferroviário joga contra o Náutico, em casa, e o Treze vem ao Rio jogar com o Vasco.

O QUE DIZ O REGULAMENTO

Classificam-se para a segunda fase da Taça de Ouro os três primeiros de cada grupo e mais quatro clubes entre os que se colocarem em quarto lugar em seus grupos, que jogarão na seguinte ordem:

1º do Grupo A x 4º do Grupo B
1º do Grupo C x 4º do Grupo D
1º do Grupo E x 4º do Grupo F
1º do Grupo G x 4º do Grupo H

Em caso de empate nestes jogos, haverá prorrogação de trinta minutos e, persistindo o empate, a decisão será através da cobrança de cinco pênaltis para cada equipe. Os jogos serão realizados nas sedes dos clubes que somarem maior número de pontos. Em caso de igualdade de pontos ganhos, sediará o jogo o que houver conquistado pela ordem: maior número de vitórias; o melhor saldo de gols; o maior número de gols a favor; e, finalmente, será realizado um sorteio.

Os clubes não classificados para a segunda fase da Taça de Ouro passarão para a Taça de Prata na sua terceira fase.

Entre os que estão disputando os três primeiros lugares em seus grupos os critérios para desempates, entre dois ou mais clubes, em qualquer colocação, serão os seguintes: será considerado mais bem classificado o que apresentar maior número de vitórias. Persistindo a igualdade, considerar-se-á classificado, pela ordem, o clube que: a — tiver vencido o confronto direto; b — conquistado o melhor saldo de gols; c — tiver o maior número de gols a favor; d — sorteio.

ULTIMA RODADA DA PRIMEIRA FASE

SABADO

Grupo E

Palmeiras x Comercial ..... Morumbi — 16h

DOMINGO

Grupo A
Moto Clube x Santos ..... Nhozinho Santos — 17h
Paissandu x Rio Negro ..... Alacid Nunes — 17h

Grupo B
Atlético-PR x Campo Grande ..... Joaquim Américo — 17h
Ponte Preta x Joinville ..... Moisés Lucarelli — 17h

Grupo C
Sergipe x Galícia ..... Lourival Batista — 17h
São Paulo x Sport ..... Morumbi — 17h

Grupo D
Fluminense x Corinthians ..... Maracanã — 17 horas
Tiradentes x CSA ..... Alberto Silva — 17h

Grupo E
Bahia x Goiás ..... Fonte Jova — 17h

Grupo F
Atlético-MG x Juventus ..... Mineirão — 17h
América-RJ x Rio Branco ..... Caio Martins — 17h

Grupo G
Internacional x Botafogo ..... Beira-Rio — 17h
Ferroviária x Brasília ..... Fonte Luminosa — 17h

Grupo H
Ferroviário x Náutico ..... Plácido Castelo — 17h
Vasco x Treze ..... São Januário — 17h

III Campeonato Mirim de Futebol

Neste 15 de maio teremos nesta capital a abertura do III CAMPEONATO MIRIM DE FUTEBOL — uma promoção marcante das Emissoras Atalaia Jornal da Cidade e o apoio da Coordenadoria de Educação Física e Desportos.

A inspiração do desportista Gildo Rego, alertou os alicerces de várias comunidades, servindo de base pelo desenvolvimento desportivo alertando a juventude a prática do futebol, o esporte do povo.

No dia 15 de maio, data da solenidade de abertura deste evento, espera-se que todos os pais, amigos, admiradores, torcedores, adeptos, todos estejam no Estádio Lourival Baptista, para esta comunhão desportiva.

Cerca de trinta agremiações já estão inscritos para um sucesso absoluto.

Vasco está pronto para o III Mirim

Tendo à frente a liderança do desportista Balança o Vasco está disposto a despontar mais uma vez pelo sucesso do futebol sergipano.

SÚMULA

Fato normal

A dispensa de um jogador ou técnico de futebol é um fato normal na conjuntura do esporte. O afastamento de Itamar da equipe do Sergipe, não representa uma crise, como muitos estão a apregoar. O atleta foi afastado por ter feito afirmações individuais, as quais favoreciam a si próprio e iam de encontro ao resto do plantel. Itamar foi infeliz em algumas declarações e o comando técnico achou por bem afastá-lo. E dai, o que vai dá? Nada, absolutamente nada. É esquecer tudo e pensar apenas no jogo de domingo contra o Galícia. Isso sim, é o que é importante. O Sergipe precisa ganhar dos baianos torcendo por um insucesso do Sport ante o São Paulo. Tem muita gente por aí com "dor de cotovelo" por não ter arranjado uma "viagenzinha" como Sergipe, na base da mordomia), e agora começa a malhar o clube. Assim não é correto.

PEREIRA/BMB

Pereira - Sub-Gerente do Banco Mercantil do Brasil, pernambucano que torce ferverosamente pelo Sport, está "até aqui" com o seu clube preferido. É que o "Leão da Ilha", tricampeão pernambucano, está uma verdadeira negação na Taça de Ouro. Quem não quiser ver o Pereira com raiva, não lhe diga que o Sport é um "saco de pancadas".

DANÇA

Os atacantes adversários agora terão que dançar na área do Sergipe. É que o Mais Querido contratou o Paulinho CARIMBÓ. Quem quiser invadir a área do Sergipe terá que dançar e, dançar bem. O presidente Motinha pretende reforçar mais ainda o elenco do Sergipe na política de "melhorar para continuar." Falou.

BOM JOGO

Quem comparecer sábado ao Estádio Sabino Ribeiro terá a oportunidade de assistir a um bom espetáculo de futebol. Jogarão Confiança e Vasco, ambos com atrações.

CAMPEONATO

Até agora a Federação Sergipana de Futebol não tomou nenhuma posição com relação ao certame do corrente ano. Os clubes que não disputam a Taça de Ouro estão a aguardar uma tomada de atitude por parte da FSF, pois querem organizar os seus elencos. Com a palavra a Fderação Sergipana de Futebol.

PAULO LACERDA

WELLINGTON ELIAS COMENTA

Os queimadinhos do sol

Torcedor é o diabo de inteligente e tem uma visão terrível do amanhã. Certo? Certo. Notem bem, após o jogo América x Sport que garantiu a classificação do time natalense o telefone lá de casa andou me chamando algumas vezes. Eram torcedores vermelhinhos (e rubros de raiva por causa de 3x0 do sábado) que já começavam a antever possíveis mutretas que tendem a classificar não apenas o SPORT, mas o futebol pernambucano, que, politicamente pesa mais que o futebol de Sergipe é claro. Principalmente depois que o grupo que domina a FSF traiu Giulite Coutinho nas recentes eleições da CBF.

E voce o que acha? Perguntariam os meus suplicantes leitores que torcem pelo C.S. SERGIPE. Bem, eu acho que nesse futebol brasileiro tudo é possível de acontecer. Tudo e mais alguma coisa.

Os torcedores ao telefone pediam que eu desse um alerta a "Seu Motinha", para que ele, prevenido a tempo possa tentar desfazer mutretas outras que levem o SÃO PAULO a ser derrotado pelo SPORT, e aqui aparecer àlgum "soprador do apito" que emperre a atuação de um SERGIPE por si só já desarvorado e sem aquele espírito de união e organização dos quatro jogos do turno.

Quem tem vergonha não envergonha os outros, diz mais um adágio entre os muitos que gosto de andar citando. Sendo assim e porque tenho vergonha acho que a classificação do 3o. colocado vai ser conhecida dentro do gramado, isto é, com o SÃO PAULO jogando sério e perdendo com honra, e aqui o SERGIPE procurando ganhar de um GALÍCIA que na base do franco atirador pode dificultar a esperança vermelhinha.

Vamos aguardar os acontecimentos de domingo que vem. É ou não é? Claro.

Bem, notícias propaladas pela cidade anunciam que caiu mais um no SERGIPE. Depois de LAURO agora foi a vez de ITAMAR. Por coincidência, dois "queimadinhos do sol" que jogam com raça, fibra, e coração. E que podem até ter a língua solta, isto é, podem dizer agora o que poderiam dizer depois de amanhã.

A verdade é que depois que os Jornais andaram noticiando que CACAU voltaria ao CONFIANÇA, pronto, Itamar começou a cair. De repente, o Itamar deixa de ser herói e passa a ser o vilão na triste história dos DEZ gols recebidos pela "inocente" defesa do SERGIPE. Aliás, com Itamar a defesa recebeu 4 gols. Três contra o América e um contra o SPORT. Mas deixemos isso prá lá. O que importa é o SERGIPE ganhar domingo e o SPORT perder para o SÃO PAULO. Se isto acontecer, tudo bem para "Seu Motinha que continuará doando mordomias.

LAURINDO GARANTE A VITÓRIA DO SERGIPE

Itabaiana confirma amistoso no domingo

O Itabaiana confirmou para o próximo domingo no Estádio Presidente Médici o amistoso "revanche" contra o ASA de Arapiraca. No domingo passado, lá no interior alagoano, o tricolor serrano foi derrotado por 1 x 0 sem realizar uma boa apresentação.

Para o próximo compromisso, o técnico José Carlos Fescina que continua prestigiado, pretende fazer algumas alterações em sua equipe, objetivando melhorar a produção

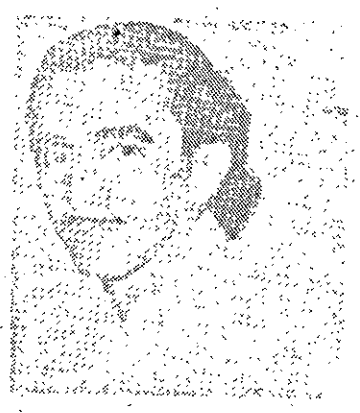

do ataque. Apesar de possuir em seu elenco bons jogadores, o Itabaiana continua se apresentando muito mal, fato que tem provocado uma certa revolta por parte da torcida.

Por uma única apresentação, o ASA estará recebendo a importância de Cr$ 300 mil. A diretoria do Itabaiana espera que a torcida compareça em bom número para prestigiar o espetáculo.

O ELENCO

O tricolor serrano conta em seu elenco com atletas da categoria de Marcelo, Neguete, Marco Antonio, Ubirani, Aroldo, Déri, Toinho Aruba, Angioletti e outros. Entretanto, a sua produção nos jogos tem sido muito fraca. Os jogadores não estão se entendendo em campo e, ao que parece, está faltando orientação tática convincente

O patrono José Queiroz da Costa mantém-se calmo observando o "andar da carruagem". Por enquanto ele não tomou nehuma posição com relação ao plantel, pelo menos até agora.

Jogadores do Bahia encerram a greve

SALVADOR (AJB) – Depois de duas derrotas seguidas - para o Comercial e Palmeiras - e de uma reunião de 80 minutos com o Presidente do clube, Paulo Maracajá, os jogadores do Bahia suspenderam ontem a "greve de silêncio" que vinha promovendo há uma semana contra os programas esportivas das emissoras locais de rádio e TV, aos quais se recusavam a dar entrevistas.

O movimento foi declarado em solidariedade ao técnico Carlos Froner, que tem sofrido críticas severas da imprensa esportiva de Salvador pelas más apresentações e o esquema de jogo excessivamente defensivo que o Bahia vem apresentando no Campeonato Nacional. O Bi-Campeão baiano joga domingo partida decisiva contra o Goiás, na Fonte Nova, e precisa empatar para sair como terceiro colocado de sua chave para a próxima fase da taça de ouro.

Como fim da "greve de silêncio" dos jogadores, o Bahia passou a enfrentar outro problema grave no início dos treinamentos para a partida de domingo. Uma revista médica revelou que foi agravada a infecção sofrida pelo principal jogador da equipe, Léo Oliveira, em consequência da aplicação de uma injeção do antiinflamatório "Voltarem" há 34 dias. Apesar de estar com 20 centímetros do braço em carne viva, Léo vem participando de todos os jogos pelo Campeonato Nacional.

O meia armador do Bahia, considerado fundamental no esquema do técnico Carlos Froner, teria de passar vários dias de licença, sem jogar, para poder ser submetido a um enxerto que ajudaria na cicatrização. Em lugar disso, os frequentes jogos de que Léo tem participado, vem agravando ainda mais a infecção.

O final da greve dos jogadores, porém, serviu para desanuviar o clima pesado que vinha reinando nos últimos dias dentro do elenco do time bi-campeão baiano, que joga domingo a sua partida de maior responsabilidade nessa fase da Taça de Ouro.

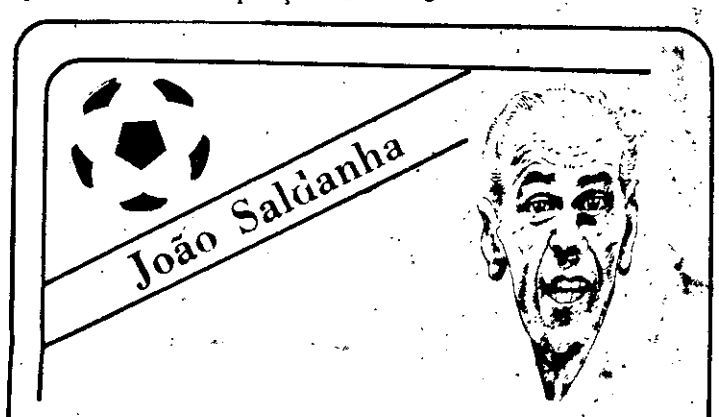

A ZONA MORTA

RIO (AJB) Desde o jogo de São Luis, aquele contra o Moto Clube, o Flamengo está jogando perigosamente errado e sujeito a levar uma "chinelada" de quaiquer um. Tentaremos explicar. Em futebol existem apenas dois tipos de marcação classificante distintos, diferentes: a marcação por "zona" e a marcação "homem a homem". No basquete acontece o mesmo. Na marcação por zona o adversário é marcado dentro da zona do jogador defensor. A "homem a homem", a própria nomenclatura indicava. Onde um vai o outro vai atrás. Muitas variantes surgiram dentro dos dois tipos clássicos. No "homem a homem" apareceu o "libero", o "sobra". o "stoper", o "batitore líbero", todos emanados o "ferrolho suiço" praticado por um futebol modesto e que para não levar goleadas dos grandes, tirava um atacante e colocava um "líbero". A Islândia, mais modesta ainda e para perder de menos, as vezes joga com dois "líberos". Claro que fica somente com um atacante. A outra, a "zona" tem mais variantes. O "w" foi o ponto de partida para todas. Quando a lei do impedimento em 1926 mudou tudo e tão radicalmente que até hoje não apareceu nenhuma novidade. A novidade é apenas que o jogo ficou mais rápido e o tempo para pensar diminuiu. Musculatura, chute mais forte, melhor material, etc. Mas em matéria de marcação, nada de novo. O que é lógico pois a lei é a mesma. Uma das variantes da "zona" o 4-2-4 é muito conhecida aqui e a cada momento dentro de um jogo, ela aparece. Esta marcação prevaleceu em nosso país porque em determinada época se adaptava bem ao nosso caráter nacional. Em 1955, 1956 mais ou menos, quase todos jogavam assim. É que não se dava importância aquela zona lateral intermediária que fica entre um lateral e um ponteiro avançado até chamarem de zona morta". Acontece que jogadores de categoria superior se meteram ali na zona morta e todos tiveram de fazer o "4-3-3". O 4-2-2 clássico, ficou superado. Pode acontecer esporadicamente, como outras táticas, durante um jogo. Mas quem fizer isto durante todo o jogo está sujeito a ir para o vinagre. E o Flamengo tem feito isto quase que sistematicamente, porque Zico está avançado e jogando na mesma linha de Baltazar. E quando estão Robertinho e Edson o negócio fica completinho. O meio do campo muito vunerável. Mesmo com Lico, que desce para ajudar mas que tem de ir para a frente, a coisa fica por vezes enjoada ali pelo meio campo. Verdade que o Flamengo pode se dar ao luxo de fazer 4-2-4. Mas que não faça por muito tempo. A volta de Adílio é uma melhor arrumação do meio do campo, com Zico voltando mais, deverá ajeitar tudo.

JOÃO SALDANHA

Em entrevista concedida ao repórter Raimundo Macedo, o "Pingo-de-Leite", da Rádio Difusora, o advogado Laurindo Alves Campos garantiu que o STJD vai manter a decisão do Tribunal de Justiça de Sergipe que multou o Itabaiana em 200 ORTNs e o eliminou do campeonato deste ano, além de manter o título de 1982 para o clube rubro.

– Podem contratar mais advogados porque Valed Perry sozinho não vai dar conta do recado. O Itabaiana será rebaixado, multado e não vai ganhar nenhum título no "tapetão", garantiu o adovogado.

O julgamento do recurso interposto pelo Itabaiana ainda não tem data oficializada. Mas Laurindo Campos e Manoel Cardoso Barreto estão lutando para que o processo seja apreciado o mais breve possível, a fim de não prejudicar o campeonato de 1983.

O documento que Laurindo Campos encaminhou ao STJD da CBF com relação ao caso está assim redigido, em se tratando do objetivo de sustar a liminar que foi de encontro à decisão da FSF em proclamar o Sergipe campeão.

"O infra firmado, Presidente da Federação Sergipana de Futebol, tomando ciência da liminar concedida por Vossa Excelência no MANDADO DE GARANTIA requerido pela ASSOCIAÇÃO OLÍMPICA DE ITABAIANA, contra o ato do T.J.D. que proclamou o C.S. Sergipe campeão de futebol profissional de 1.982, vem dentro do prazo estatuido pelo Artigo 151, do Código Brasileiro Disciplinar de Futebol, prestar informações solicitadas, da maneira seguinte:

Conforme Vossa Excelência poderá verificar através documento anexos - houve um lapso do ilustre Secretário do TJD local ao publicar a decisão do julgamento realizado no dia 10 do corrente - mês de fevereiro - proclamando o Clube Sportivo Sergipe campeão do ano de 1982 e junto ao Mandado de Garantia através o doc. no. 1.

Para comprovar o lapso, nesta aportunidade anexo à este oficio recebido por esta Federação, datado do 21 do corrente mês e devidamente protocolado na mesma data sob no. 3.111, que trascrevo para conhecimento desse Egrégio Superior Tribunal de Justiça Desportiva.

Senhor Presidente:

Atendendo determinação do Excelentíssimo Senhor Auditor Presidente do Tribunal de Justiça Desportiva, Deputado Américo Alves Santos, solicito a Vossa Excelência providências no sentido de publicar no BOLETIM OFICIAL dessa Federação, a decisão deste Egrégio Tribunal de Justiça Desportiva, no processo no. 143/82, desde quando a decisão correta no supra mencionado processo e constante de emenda do ACÓRDÃO foi a seguinte: "O Tribunal de Justiça Desportiva da Federação Sergipana de Futebol pela ASSOCIAÇÃO OLÍMPICA DE ITABAIANA lhe negou provimento, determinando a Federação Sergipana de Futebol, para marcar os pontos em favor do CLUB SPORTIVO SERGIPE (Profissional) após a decisão transitar em julgado. Com redobrada atenção José Baltazar de Azevedo - Secretário do TJD".

Ao receber o ofício citado com a COMUNICAÇÃO No. 03/83, também datada de 21 do corrente mês, fiz publicar no BOLETIM OFICIAL no. 29/83 (anexo) a decisão correta do TJD local.

Conforme Vossa Excelência pode verificar, data máxima vênia, nos parece que NÃO HÁ MAIS NENHUMA RAZÃO DE SER para o atendimento do MANDADO DE GARANTIA impetrado, desde quando, o próprio Presidente do Tribunal de Justiça Desportiva desta Federação determinou a esta Presidência a publicação em BOLETIM OFICIAL desta mentora da decisão correta.

Em assim sendo, esta Presidência apela para o elevado espirito de Justiça de Vossa Excelência no sentido de RECONSIDERAR o despacho prolatado no Mandado de Garantia independentemente do pronunciamento da douta Procuradoria, vez que, tendo Vossa Excelência - concedido a liminar baseado na comprovação do alegado, também Vossa Excelência pode RECONSIDERAR e ato e TORNAR SEM EFEITO a liminar por estar DEVIDAMENTE COMPROVADO que a mesma não tem mais motivo plausível para sua manutenção.

Caso assim não entenda Vossa Excelência, o que não acreditamos, esta Presidência requer a convocação deste Egrégio Superior Tribunal de Justiça Desportiva, estraordinariamente, na forma prescrita no parágrafo 2o., do Artigo 155, do Código Brasileiro Disciplinar de Futebol."

Nereu Pinheiro estréia sábado

A estréia do técnico Nereu Pinheiro no Confiança dar-se-á no próximo sábado no Estádio Sabino Ribeiro, quando o clube alvi-azul estará enfrentando a representação do Vasco Esporte Clube, em amistoso que deverá proporcionar uma boa arrecadação, em virtude das atrações que as equipes prometem levar para o espetáculo. O preço do ingresso é de Cr$ 300,00.

Nereu Pinheiro chega a Aracaju precedido de um bom cartaz. Em seu "curriculum-vitae" consta que ele já dirigiu as equipes do Central de Caruaru, América e Ferroviário do Recife, Sport (divisões inferiores) e Campinense da Paraiba. é um técnico de estilo ofensivo e que promete desenvolver um bom trabalho à frente do Confiança, na tentativa de levá-lo a conquista do título.

O goleiro Jorge, oriundo dos juniors do Sport, está chegando com o treinador Nereu Pinheiro Dizem que é um bom jogador e que será de grande utilidade para o clube proletário. Há quem afirme que Marcos, do Confiança, seria permutado, por empréstimo, por Jorge e outros atletas, mas até agora a diretoria alvi-azul não confirmou.

O Vice-Presidente de Futebol Carisvaldo Rezende não revela quais os jogadores que estão na mira do Confiança, "pois alguns atravessadores poderiam interferir nas negociações". Sabe-se, entretanto, que o time proletário pretende contratar atletas para ser capeão.

TREINAMENTOS

O Confiança está acelerando seus treinamentos para o amistoso de sábado contra o Vasco. Com a presença do novo treinador os jogadores prometem o máximo de empenho "para mostrar o futebol que possuímos".

Fanta, Adilson Pelé, Ney, Fiscina, Albertino e outros estão treinando com muita disposição objetivando o início da temporada, quando o Confiança lutará para reconquistar o lugar que sempre lhe coube no cenário desportivo do nosso Estado.