

SERGIPE ABRE A RODADA MASSACRANDO O SANTA CRUZ

Página 8

A
sucessão
na
estaca
zero
PÁGINA 04.

JORNAL da cidade

ARACAJU (SE), 15 e 16 DE MAIO DE 1983 - ANO XI - No. 3.452 - Cr\$ 100,00
DOMINGO E SEGUNDA-FEIRA

DIA DO GARI E DA ASSISTENTE SOCIAL É HOJE

Como acontece em todos os dias 15 de maio, comemora-se neste domingo, o Dia da Assistente Social e o Dia do Gari. Em Sergipe, a primeira categoria vem tendo, aos poucos, um grande reconhecimento no trabalho que executa, enquanto a outra classe é representada, em Aracaju, pelas conhecidas "Margaridas" vistas diariamente limpando as ruas da capital sergipana, em troca de salários pouco condizentes com o alto custo de vida.

ABERTO CAMPEONATO MIRIM DE FUTEBOL

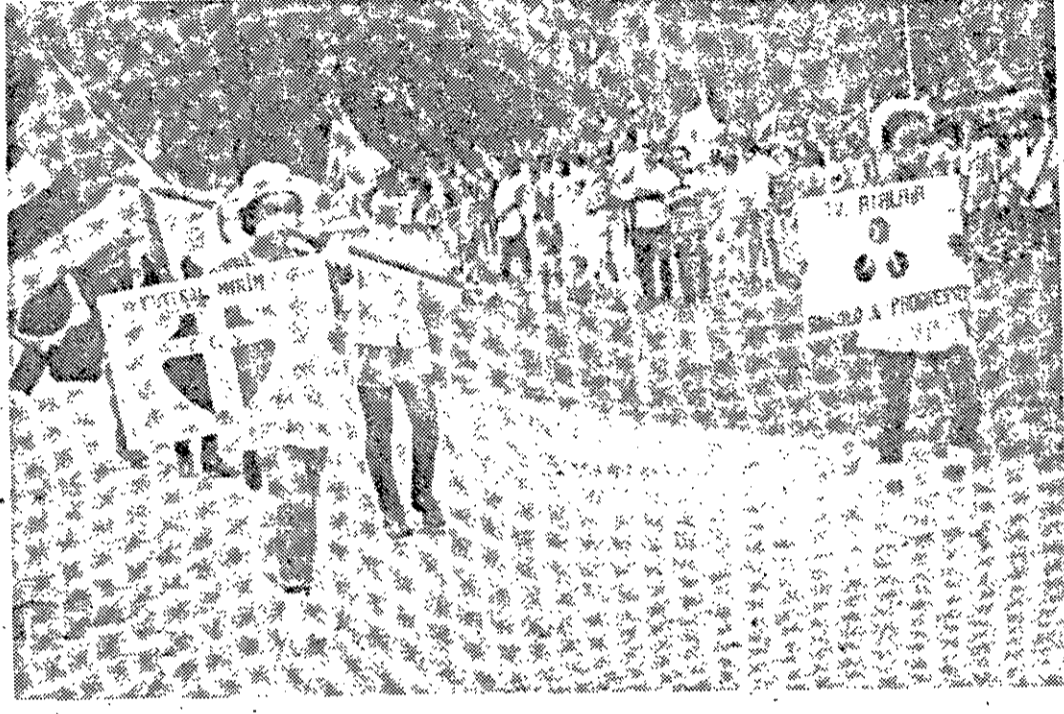

O III Terceiro Campeonato Mirim de Futebol foi iniciado ontem, às 14 horas, no Estádio João Hora, com desfile das equipes participantes e realização de dois jogos, ao lado de várias solenidades. Promovido pela TV Atalaia, Jornal da Cidade e Coordenadoria de Educação Física e Desportos da Secretaria de Educação e Cultura, o certame conta com mais de 30 agremiações esportivas, envolvendo estabelecimentos de ensino, repartições públicas e representações de diversos setores da vida sergipana. Mais esportes nas páginas 7 e 8.

PIQUET LARGA

NA 3a. FILA

MONTE CARLO, MÔNACO (AP) — A chuva frustrou ontem as esperanças de Niki Lauda e John Watson de classificar seus respectivos McLaren para o Grande Prêmio de Mônaco de automobilismo de Fórmula Um, a ser disputado hoje.

O corredor número um da equipe Renault de turbina, o francês Alain Prost, largará na primeira posição, com seu compatriota e ex-companheiro de equipe, René Arnoux, a seu lado, numa rival Ferrari de turbina.

Na segunda fila estarão outro Renault, do francês Patrick Tambay, e outra Ferrari, do americano Eddie Cheever.

O campeão mundial, o finlandês Keke Rosberg, com Williams de motor tradicional Cosworth, largará na terceira fila com o brasileiro Nelson Piquet a seu lado, com Brabham BMW.

Os outros latino-americanos classificados são também brasileiros: Chico Serra, com Arrows Cosworth, na posição interior na oitava fila, e Raul Boesel, com Ligier Cosworth, na extrema da nona fila. Não se classificou o chileno Eliseo Salazar, com March Cosworth.

Prevê-se que os automóveis de turbina dominarão nas primeiras voltas, mas Mônaco sempre deixou muitos carros fora da competição e geralmente só terminam a prova sete ou oito dos 20 participantes.

O reabastecimento rápido de combustível foi proibido neste Grande Prêmio devido ao improvisado dos postos de abastecimento.

A hora da partida foi fixada para as 15h30m locais (10 h de Brasília). A corrida é de 76 voltas num circuito de 3.312 quilômetros.

THAÍS EM FESTA



Irradiando "alicidade", a "socialite" JUREMA CASÉ foi uma das responsáveis da big party que reuniu o soçaito sergipano sexta última "Chez Mozart". Hoje, a colunista THAÍS BEZERRA faz reportagem completa sobre o acontecimento.

Começa o Campeonato Júnior 83

O Campeonato Júnior 83, terá a idade máxima de 20 anos completos no ano do campeonato, ou seja os nascidos em 1963.

De acordo com o sorteio os primeiros jogos do campeonato são os seguintes:

Dia 18/05 — quarta-feira - Confiança x Siqueira. Dia 21/05 — sábado - Fortaleza x 11 Perigos.

Os demais jogos serão conhecidos de acordo com a tabela.

ORQUESTRA ANIMA 15o. ANIVERSÁRIO DA UFS

As solenidades comemorativas do 15o. aniversário de criação da Universidade Federal de Sergipe serão abertas com Culto de Ação de Graças e apresentação do Coral da UFS, às 16h30m, desta segunda-feira, tendo como local o auditório da Reitoria do Campus Universitário.

A programação festiva prosseguirá na terça-feira, às 16 horas, com o lançamento do livro "Contribuição ao Estudo da Sistemática e do Informe das Imagens Elementares do Pulmão Patológico", de autoria do professor Ailton Teles Barreto. No mesmo dia, às 17 horas, no auditório do Campus Universitário, acontecerá a apresentação da Orquestra de Concertos do Conservatório de Música de Sergipe, dentro da programação "Os Instrumentistas: Projeto Carlos Rubem".

NOVO AUMENTO DA GASOLINA SAI NESTA SEGUNDA

BRASÍLIA (AJB) — O porcentual de aumento da gasolina e a data de sua vigência serão definidos pelo Ministro do Planejamento, Delfim Neto, nesta segunda-feira, durante encontro com técnicos da Petrobras, do Conselho Nacional do Petróleo (CNP) e da Secretaria Especial de Abastecimento e Preços (SEAP).

Resolvido o problema financeiro da Petrobras referente ao trimestre contábil janeiro-março 1983, o Governo acabou criando dificuldades do lado da chamada conta-petróleo, segundo revelou um colaborador do Ministro das Minas e Energia, César Cals. O "déficit" da conta-petróleo, cujos cálculos do CNP chegam a Cr\$ 250 bilhões, está exigindo do Governo um aumento mínimo no preço do litro da gasolina de 20 por cento.

BALLET É ENSINADO ERRADO EM ARACAJU

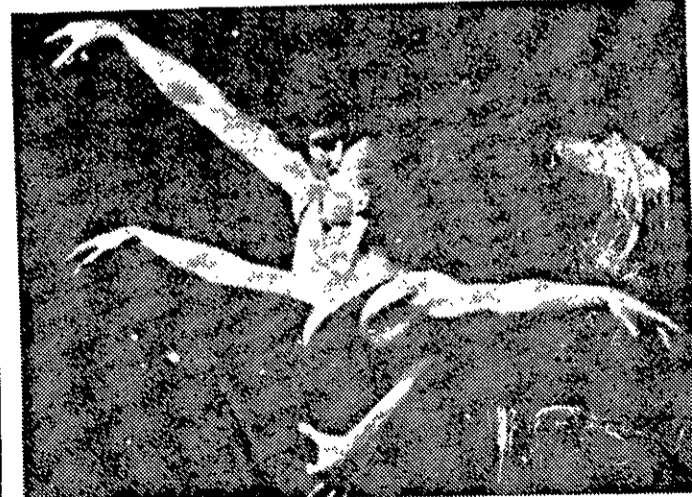

Professores de Educação Física estão cometendo verdadeiros abusos na orientação de turmas de ballet, em estabelecimentos de ensino da rede particular de ensino, por culpa das diretorias das escolas, que os contratam na falta de um profissional especializado.

A denúncia é da professora de ballet clássico Maria Luíza Prado, ao alertar as autoridades de ensino da capital sergipana, para o fato de que um professor sem qualificação específica pode prejudicar o desenvolvimento físico de uma criança. Ela vai mais além, ao afirmar que já recebeu algumas alunas em sua Academia de Dança com problemas de coluna, provocados por exercícios mal direcionados. Na página 3, ela enfoca o grave problema e lamenta o fato das escolas da rede oficial de ensino de Aracaju não adotarem a dança.

Curso para servidores será iniciado amanhã

Com o objetivo de oferecer elementos básicos para a redação de textos-memorando, relatórios, correspondência profissional e pessoal claras e objetivas, o Governo do Estado, através da Secretaria da Administração, inicia amanhã, o Curso de Técnicas de Redação, destinado às secretárias e servidores em geral, cujas funções demandam a utilização frequente de comunicações por escrito.

O Secretário José Sizino da Rocha, da Administração, informou que o curso tem carga horária prevista de 20 horas devendo encerrar-se na próxi-

ma sexta-feira, no Centro de Treinamento onde será realizado. As aulas - continuou o Secretário - serão ministradas pelo Professor José Araújo Filho do Departamento de Letras, da Universidade Federal de Sergipe.

Durante a realização do curso serão abordados, na Fonética (acentuação, ortografia, crase e pontuação); na Morfologia (verbos); Na Sintaxe (regência verbal, regência de colocação pronominal e partícula apassivadora ("se") e na Redação (esquemática, estilo e forma).

Visando angariar recursos financeiros para o patrimônio do Fundo de Aposentadoria do Funcionário Contratado, o IPES - Instituto de Previdência do Estado de Sergipe - construiu e está alugando as unidades residenciais do "Condomínio João Sales de Campos" composto de 48 apartamentos e localizado entre as ruas Urquiza Leal e Leopoldo Mesquita.

Distribuído em três blocos, cada um com quatro apartamentos e com cada pavimento contando com quatro unidades residenciais, o "Condomínio João Sales de Campos" está localizado bem próximo a Avenida Hermes Fontes, sendo bem servido de escolas,

pelo comércio e transportes coletivos.

Cada apartamento é composto de sala, varanda, circulação, três quartos (um suite), banheiro social, cozinha, área de serviço e dependência de empregada, disposto em três blocos (B1, B2 e B3) e com 12 apartamentos tanto no térreo, como no primeiro, segundo e terceiro pavimentos, todos com fino acabamento.

Para efeito de aluguel, foi traçado um cronograma de três faixas para os apartamentos, levando-se em conta o visual, segurança e meio de acesso às unidades residenciais.

Na primeira faixa, estão

os apartamentos térreos, cujos aluguéis são de 40 mil cruzeiros, segunda faixa, os situados no terceiro andar, com aluguéis de 45 mil cruzeiros e, finalmente, a terceira faixa, que são os apartamentos dos primeiros e segundo andares com aluguéis de 50 mil cruzeiros.

No mercado avaliatório das unidades residenciais para a

determinação do mercado, foram utilizados os critérios estabelecidos pela Associação Brasileira de Normas Técnicas.

As pessoas interessadas em alugar apartamentos no "Condomínio João Sales de Campos", devem procurar o Dr. Arthur Melo, no Edifício Sede do IPES, 30. andar, Travessa Hélio Ribeiro S/N.

IPES aluga 48 apartamentos

Pré-escolar vai ser dinamizado

A Primeira Dama do Município, Angélica Campos Rollemberg, Coordenadora-Geral do Centro Social urbano Professor Gonçalo Rollemberg Leite, disse ontem que uma das diretrizes programadas para o CSU, é a dinamização do ensino Pré-Escolar, que hoje atende a mais de 700 crianças da faixa etária de dois a seis anos. Ela acrescentou que paralelamente ao incentivo ainda maior para o ensino Pré-Escolar, a Coordenação do CSU está procurando, cada vez mais estender a sua assistência à comunidade, com um maior envolvimento dos pais e familiares dos alunos na vida do Centro.

Segundo Angélica Rollemberg, toda a estruturação do Centro Social Urbano na área educacional, foi cuidadosamente elaborada e isso foi apontado por ela como a causa principal da grande dimensão que o setor ocupa hoje nas atividades do CSU. O Pré-Escolar foi apontado pela Primeira Dama do Município como um exemplo dos resultados alcançados na política educacional do Centro Social. Hoje 714 alunos são mantidos nas suas dependências, em 16 turmas

diárias, constituindo-se numa das maiores Unidades de Ensino Pré-Escolar de Sergipe.

Ela acrescentou que o trabalho no CSU no setor educacional não se limita ao Pré-Escolar, mas abrange também cursos profissionalizantes, educação religiosa, alfabetização, atividades esportivas, recreativas, assistência médica e social. Todo esse trabalho, como frisou a Primeira Dama do Município, vai bem além ao atendimento dos alunos do 1o. Grau se estendendo aos seus familiares e à toda comunidade em geral.

Somente para a alimentação dos alunos do 1o. Grau e despesas com os seus vestuários, o Centro Social Urbano firmou um convênio com a Superintendência Regional da LBA, através do Projeto Casulo. Essas despesas, mensalmente ficam em torno de Cr\$ 1 milhão e 200 mil. A alimentação inclui, o lanche matinal, almoço, lanche da tarde e o jantar e todos os alunos do Pré-Escolar, antes do início do período letivo recebem inteiramente grátis os seus fardamentos.

Pagamento do IPTU até 30

O Secretário de Finanças do Município, Wilson Teles Barroso, informou ontem que no próximo dia 30, termina em toda Rede Bancária o prazo de pagamento da segunda cota do Imposto Predial e Territorial Urbano - IPTU - relativo aos contribuintes com imóveis no Centro e Zona Sul e que optaram pelo pagamento parcelado do imposto.

Advertiu o Secretário de Finanças, que os contribuintes que não efetuarem o pagamento terão o valor da cota acrescido por juros e multas, conforme estabelece a Lei. Ele acrescentou que o pagamento do imposto em dia, é de importância fundamental para o bom desenvolvimento da Administração Municipal, que depende da arrecadação tributária para dar andamento aos diversos programas e obras que beneficiam a comunidade.

Para o Secretário, o aracajuano está conscientizado sobre a importância de saldar em dia o IPTU, conforme foi demonstrado quando do pagamento da primeira cota - dos que preferiram pagar o imposto parceladamente. Segundo ele, o contribuinte atendeu plenamente a sua obrigação e poucos não procuraram a Rede Bancária para efetuar o pagamento.

O Secretário lembrou também, que os contribuintes, com imóveis na Atalaia e Zona Norte e bairros periféricos, têm até o dia 30 de junho para pagar a segunda cota. Explicou o Secretário que o prazo de pagamento do IPTU, é de 60 dias para cada cota. Desse forma, a terceira cota dos contribuintes com imóveis no Centro e Zona Sul irá vencer no dia 30 de julho.

Mais classificados para o anunciante e mais úteis para o leitor. JORNAL da cidade

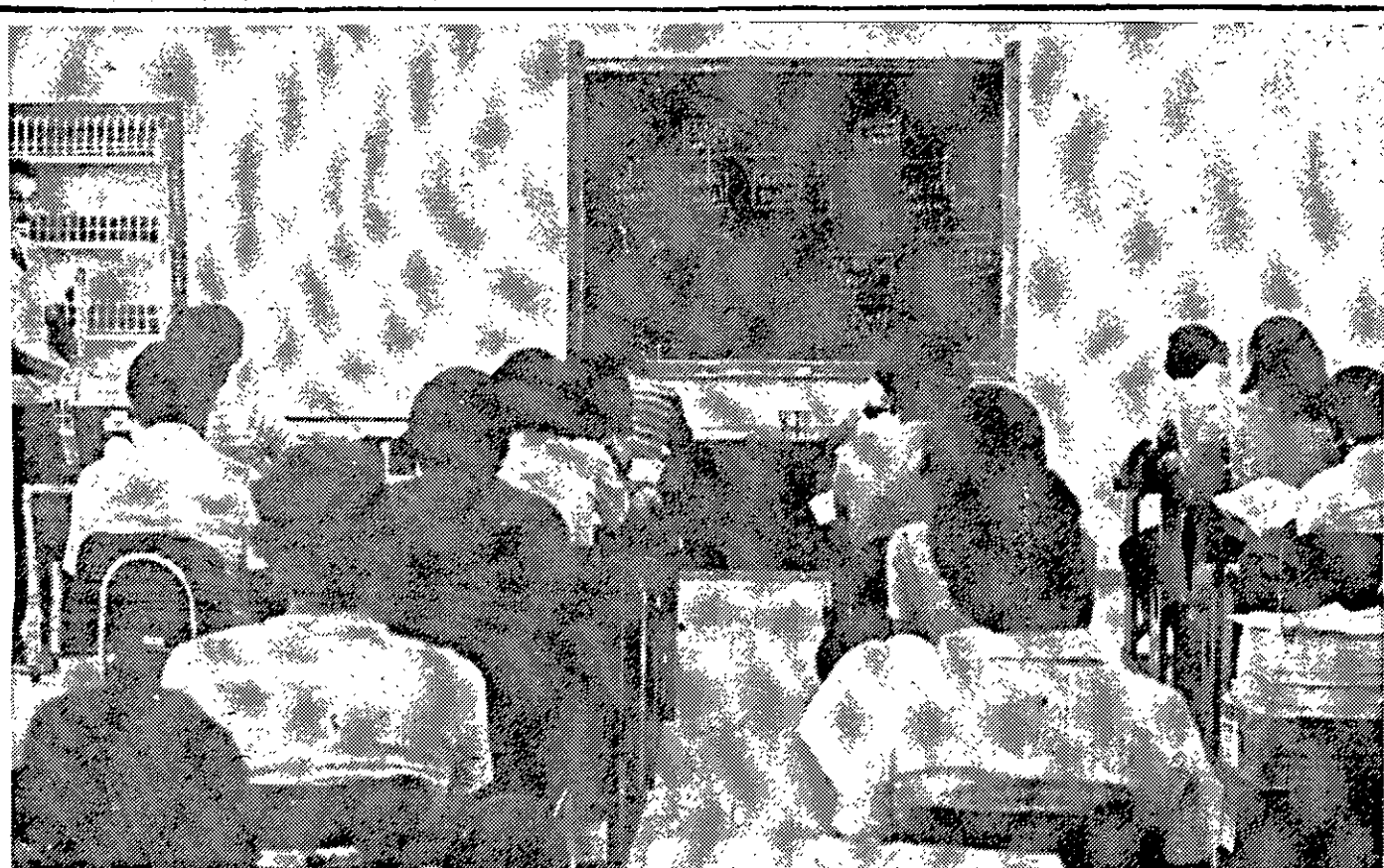

O Governo e o povo sergipano participam do júbilo pela festa aniversária da Universidade Federal de Sergipe.

O Governo busca, no esforço da administração, vencer o atraso, superar a pobreza, criar riqueza e propiciar o bem estar da sociedade.

Tem cabido à Universidade, por sua destinação histórica, a tarefa de cuidar pelo progresso do conhecimento, interferindo para que a sociedade evolua em seu processo civilizatório.

Como destinatário de todas as ações do Governo e da Universidade o povo assiste o justo contentamento de uma instituição que ainda muito jovem já tem uma ampla folha de serviços prestados a Sergipe e aos sergipanos.

Ao corpo dirigente, aos professores, aos que formam o pessoal auxiliar e aos estudantes, o Governo, pela palavra do Governador, estende o abraço de cumprimento e deseja, sinceramente, que pelo desenvolvimento da inteligência a Universidade Federal de Sergipe participe do progresso econômico, social e cultural do nosso Estado.

Em 15 de maio de 1983

JOÃO ALVES
Governador do Estado

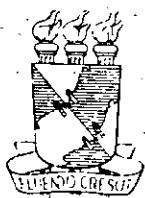
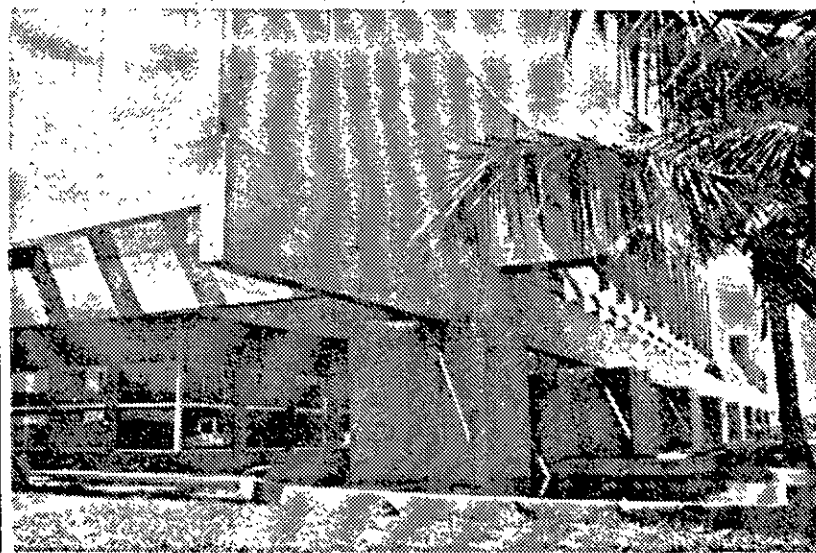

SALAS

NO CENTRO COMERCIAL

DISPOMOS DE 2 UNIDADES PARA ALUGAR. CLARAS, BEM AREJADAS, ENCARPETADAS. TRATAR NA GRÁFICA UNIVERSAL À RUA SÃO CRISTÓVÃO, 184.

CINEMAS DE ARACAJU SERÃO FISCALIZADOS

LUÍZA LAMENTA BALLET ENSINADO EM ARACAJU



Garantida assistência médica para os bairros

O Secretário da Saúde, João Augusto Figueiredo disse ontem que a Prefeitura, através da Unidade Móvel de Saúde, está garantindo a assistência médica permanente a todos os bairros da cidade, cujas populações não dispõem de postos médicos. Ele acrescentou que, além da assistência médica e odontológica, as comunidades assistidas pela Unidade Móvel de Saúde recebem gratuitamente todo medicamento receitado.

A Unidade Móvel de Saúde atende aos bairros Jabotiana, Alto da Jaqueira, Parque dos Faróis, Robalo, Porto Dantas, Farolândia, Prainha do bairro Santos Dumont, Soledade e povoado Areia Branca. O Secretário da Saúde disse que diariamente a Unidade atende mais de 100 pessoas, com consultas médicas, odontológica, distribuição de medicamentos, aplicação de injeções e curativos.

Dois médicos e dois dentistas se revezam no atendimento a essas comunidades, através da "Unidade da Secretaria de Saúde, que conta também com uma visitadora sanitária, uma auxiliar de enfermagem, atendentes e serventes. O Secretário frisou que além da assistência médica, a Unidade Móvel realiza um trabalho de primordial importância, que é

o acompanhamento de doenças infecto-contagiosas para evitar possíveis epidemias.

Com relação à distribuição de medicamentos, o Secretário explicou que a orientação dada pelo Prefeito Heráclito Rollemberg é no sentido de fazer com que esse tipo de benefício seja concedido permanentemente à população desses bairros, que reconhecidamente estão entre as mais carentes da Capital. Por esse motivo, conforme frisou o Secretário, quando os medicamentos enviados pela Central de Medicamentos - CEME - tornam-se insuficientes, a Prefeitura os compra no comércio para distribuí-los.

O Secretário da Saúde afirmou que os serviços prestados pela Unidade Móvel à comunidade, "são incalculáveis", lembrando que Aracaju, por estar situado na Região Nordeste, não poderia ser exceção no contexto da realidade regional, onde os serviços básicos de saúde não são suficientes para atender as necessidades da população. "Dessa forma", frisou o Secretário - a Unidade Móvel de Saúde, exatamente por não ser fixa, atende com maior facilidade dez localidades diferentes, suprindo a inexistência de postos permanentes de saúde".

A professora de ballet clássico, Maria Luíza Prado, alertou as autoridades, quanto aos abusos que estão sendo cometidos por professores de educação física, contratados por estabelecimentos de ensino na falta de um profissional qualificado, para ministrarem aulas de ballet, o que segundo ela pode trazer transtornos ao desenvolvimento físico dos alunos.

Maria Luíza, formada pela Escola de Dança da Universidade Federal da Bahia disse, que desde que chegou a Aracaju, tem encontrado professores de Educação Física com turmas de ballet, em escolas da rede particular de ensino. Ele chama a atenção das autoridades, ao afirmar, que um professor sem qualificação específica, pode prejudicar o desenvolvimento físico de uma criança.

Citando exemplo de tal fato, Maria Luíza afirmou que já recebeu algumas alunas na sua Academia de Dança Kompasso com problemas de coluna, causados por exercícios mal direcionados. "La-

mento que Aracaju, uma capital de Estado, ainda tenha problemas dessa natureza, que comprometem o desenvolvimento físico da criança, simplesmente porque colégios não contratam profissionais qualificados, colocando em risco a saúde do aluno".

Maria Luíza lamenta também, que as escolas da rede Estadual de ensino de Aracaju não adotem a dança, como opção para os alunos. Segundo ela, em praticamente todas as capitais do País, os estudantes da rede Estadual, já dispõem da dança, como opção, com professores de alto gabarito, contratados pelos órgãos estaduais.

Para Luíza, ainda existe muita coisa que deve ser melhor observada em Aracaju, no tocante à dança. Por exemplo - disse ela - ainda notamos em Aracaju, crianças com menos de 10 anos utilizando sapatos de ponta. Isso, segundo Luíza, é um absurdo, porque esse calçado é recomendado para alunos acima dessa idade.

A Sunab - Superintendência Nacional de Abastecimento e Preços, a partir de agora, vai fiscalizar nos cinemas, o cumprimento da determinação do Consine - Conselho Nacional de Cinema, que estendeu a todos o direito do pagamento da meia entrada, em dia e horários estabelecidos. Também será fiscalizado a colocação obrigatória dos preços junto às bilheterias em lugar visível e de fácil leitura para o público.

Com a portaria Super 15/83 de 04 de maio último, caberá a Sunab a fiscalização dos cinemas das capitais e cidades com mais de 200 mil habitantes, onde a decisão do Consine é aplicada. No Nordeste, apenas Feira de Santana (BA) e Olinda (PE) que não são capitais possuem população superior a fixada

pelo Consine para que as cidades tenham direito ao benefício que foi estendido a todos, em dia e horários estabelecidos.

A Sunab fiscalizará a cobrança da "meia" por parte dos cinemas de Aracaju nas seguintes condições: todos os dias - até às 18h; às quartas-feiras - durante todo o dia; e a última sessão dos domingos. Além disso, o órgão exigirá a colocação de uma tabela de preços, junto às bilheterias, em lugar visível e de fácil leitura.

O cinema que não cumprir essas determinações, de acordo com lei 4/62, "será autuado pela fiscalização e estará sujeito a uma multa que varia de 1 a 100 vezes o salário referência de Brasília", afirmou o Delegado do órgão, Aloísio Tavares.



CULTURA RACIONAL

LIVROS "UNIVERSO EM DESENCANTO"

SAUDAÇÕES RACIONAL AO 13 DE MAIO

QUEM É RACIONAL AGE DENTRO DOS PRINCÍPIOS DOS DIREITOS HUMANOS, QUE NELE ESTÁ A PAZ, O AMOR, A FRATERNIDADE E A CONCORDIA UNIVERSAL. O PONTO MAIS ALTO DA SOLIDARIDADE HUMANA: A RACIONALIZAÇÃO DOS POVOS, QUE É CONHECER O MUNDO DE SUA RAÇA E SABER COMO VOLTAR PARA ELE. INFORMAÇÕES:

RUA ARAUÁ, 185.

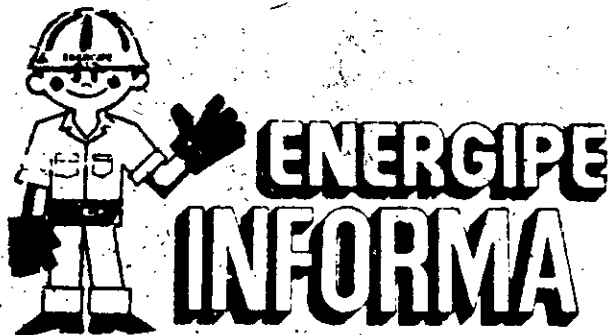

AVISO DE DESLIGAMENTO NA CAPITAL MANUTENÇÃO PREVENTIVA

A Empresa Distribuidora de Energia em Sergipe S/A, ENERGIPE, comunica aos seus consumidores que devido a necessidade na execução dos trabalhos de manutenção em sua rede de distribuição, para maior segurança do pessoal em serviço haverá interrupção no fornecimento de energia elétrica, nos dias, horários e locais abaixo discriminados:

DIA: 16.05.83 das 08:00 às 10:30 h
LOCAIS : Povoado Palestina de Fora e imediações na BR-101.

DIA: 16.05.83, das 05:30 às 10:00 h.
LOCAIS : Jardins Eldorado, Mar Azul, Farolândia, Rodv. Paulo Barreto-entre Alfaiate J. Pedro Brito e a Av. Heráclito Rollemberg e imediações.

DIA: 16.05.83 das 08:45 às 10:45 h.
LOCAIS : Rua Nestor Sampaio entre Rodrigues Doris e "F", Rodrigues Doris entre rua "A" e Jesuino Menezes e imediações.

DIA: 16.05.83 das 08:30 às 10:00 h.
LOCAIS : Av. Jardim Oceânico entre as ruas "C" e Miguel Rezende, Rua "C" entre Jornalista Paulo Costa e rua "L" e imediações na Atalaia Velha.

DIA: 16.05.83 das 14:15 às 16:45 h.
LOCAIS : Rua M. Isabel Oliveira, Trav. Arthur Fortes, rua "B" entre as ruas Granja Altamira e Cláudio Batista no Sanatório.

DIA: 16.05.83 das 08:00 às 10:00 h.
LOCAIS : Quadra "B" e imediações na Cidade dos Funcionários.

DIA: 16.05.83 das 08:15 às 11:30 h.
LOCAIS : Parque Residencial BELA VISTA e imediações.

Comunica, outrossim, que a rede será energizada independente de qualquer aviso, caso os trabalhos sejam concluídos antes da hora prevista.

Aracaju, 13 de maio de 1983
JORGE CARDOSO LIMA - Assessor de Relações Públicas
TELEFONE "196" - PLANTÃO ENERGIPE
SENHOR CONSUMIDOR: No caso de falta de energia em sua casa, antes de ligar "196" - PLANTÃO ENERGIPE, verifique se o disjuntor está desligado.
ENERGIPE - Energia para Sergipe
JORGE CARDOSO LIMA - Assessor de Relações
DIA 16.05.83 das 05:30 h às 10:00 horas.

Vende-se uma casa residencial

Vende-se uma casa residencial na rua Quintino Bocayuva 254 (ou rua do Estudante) entre Porto da Folha e Gararu, com 03 dormitórios, suite, banheiro social, sala, cozinha, garagem com portão de alumínio, grade de proteção nas janelas, com box e chuveiro nos dois banheiros, com lustres, suportes e trilhos para cortinas e lavanderia, banheiro e quarto de empregada. Tratar com Alírio-fone 222-1808.

GRUPOS GERADORES DE 3 A 375 KVA.

LEON HEIMER
IND. E COM. LTDA.

Rua Santa Luzia, 106 - Loja B.
Tel.: 224-5124 - Centro

OPORTUNIDADE DE EMPREGO

Empresa de grande porte, âmbito nacional, necessita admitir candidato com experiência comprovada em programação e operação de computadores e equipamentos de processamento de dados.

OFERECE

- Salário de CR\$ 305.000,00
- Semana de 5 dias de trabalho
- Seguro de Vida em Grupo
- Ajuda Médica
- Financiamento Odontológico
- Promoções anuais
- Possibilidade de progresso profissional
- Filiação à entidade que complementa aposentadoria
- Prêmio de Incentivo
- Refeição Subsidiada
- Trabalho em Aracaju

EXIGE

- Escolaridade: 2º grau completo
- Experiência mínima de 2 anos confirmada em Carteira Profissional.

Os interessados deverão enviar, até dia 30.05.83, Curriculum Vitae e uma fotografia 3x4, tirada recentemente, para a Caixa Postal nº 489.

Coluna do Castello

A sucessão na estaca zero

BRASILIA (AJB) - Identificada a movimentação do Palácio do Planalto, nela incluídos os pronunciamentos do Presidente da República, como esforço para manter o controle do processo e evitar que se chegue a uma "situação extrema", desaparece obviamente a trama da reeleição do General Figueiredo, não desejada pelo próprio chefe do Governo e contrária às leis em vigor e a filosofia do sistema.

Isso não importa na eliminação do debate da emenda do deputado José Camargo patrocinada pelo Ministro das Minas e Energia. A emenda seguirá seu curso, mas tem sua projeção definida, como tentativa de antecipar, por negociação, a adoção, em 1989, da eleição direta. Não se trata de criar condições para a permanência do atual Presidente no Governo, objetivo inicial do Sr. Camargo, que desertou do malufismo mas de antecipar entendimento com vistas ao futuro, ou seja, à sucessão do Presidente Figueiredo.

Essa constatação tranquiliza áreas do PDS que não assimilaram bem a ameaça de solução extrema para situação extrema. O projeto democrático está mantido e o Presidente Figueiredo não postula sua continuação no governo, até mesmo porque não teria para tanto suporte na Constituição, no Congresso e no dispositivo militar. Mas as articulações paralelas e as declarações produzidas por outras personalidades do sistema, entre elas o Ministro Chefe do Gabinete Civil, devolveram ao Palácio do Planalto a iniciativa da coordenação da sucessão presidencial e contiveram a penetração do deputado Paulo Maluf no partido oficial, dentro do qual aspirava a desafiar o poder de coordenação e de decisão do Presidente da República.

Mas a advertência presidencial não colhe apenas o ex-Governador de São Paulo mas a totalidade dos candidatos. O Ministro Mário Andreazza o entendeu perfeitamente, tanto que cancelou em cima da hora uma visita a Belém do Pará onde seria recebido como candidato até mesmo por correligionários do Governador Jader Barbalho. Aparentemente, portanto, foi contida a dispersão do PDS e reconstituído o comando do Palácio do Planalto. Pelo menos esse foi sem sombra de dúvida o objetivo visado pela movimentação das peças no tabuleiro presidencial.

O Presidente da República, por outro lado, iniciou formalmente suas consultas ao partido. Essas consultas são no fundo dispensáveis, pois o Planalto deve dispor de informações precisas sobre as inclinações dos diversos setores do partido. Pelo menos esse seria um papel próprio para o SNI. O auscultamento de tendências, a audiência de opiniões pessoais é uma deferência ao partido e um modo de ganhar tempo para a escolha do candidato. Possivelmente o Presidente, no seu íntimo, parte de algum nome e deve ter a respeito da sua preferência uma idéia da receptividade que encontraria nas suas bases (o pano de fundo) e no partido. No PDS, hoje, não há mais candidatos fortes. O Chico Caruso pode reabrir a porta do elevador e esvaziá-lo, pois não há passageiros a conduzir ao último andar.

Todos os "presidenciáveis" dispõem de simpatias na bancada e no partido. Todos eles seriam coordenáveis, mas na realidade dificilmente qualquer deles traduzirá uma opção definida do sistema, com o qual o próprio Presidente Figueiredo se identifica ("o sistema sou eu"). Mais do que as possibilidades, o Presidente terá avaliado as dificuldades que cada um desses nomes encontrará para assumir as responsabilidades de futuro Presidente. A articulação da candidatura começa portanto praticamente da estaca zero. O candidato, se existe, está na cabeça do Presidente. Provavelmente não será nenhum dos "presidenciáveis" e certamente não se chamará ele João Figueiredo.

PASSARINHO VOLTA AO PARÁ

De volta ao Pará, o ex-Senador Jarbas Passarinho declara-se satisfeito com a situação do PDS, que não sofreu decepções e se mantém como um forte partido político apto a influir nos detinos do Estado. Não houve nenhuma deserção e o PDS continua com 19 deputados estaduais contra 20 partidários do Governador, estes divididos em três correntes (10 ligados ao Sr. Alacid Nunes, 7 ao Sr. Jader Barbalho e 3 aos partidos de esquerda). A bancada federal do PDS do Pará é de 7 deputados contra 8 do grupo adversário. E o PDS elegeu 48 prefeitos contra 32 eleitos sob a legenda do PMDB.

Satisfeito com o que encontrou no Estado, o Sr. Passarinho reassumiu na prática o comando do PDS, que formalmente lhe será devolvido na convenção de junho.

PINHEIRO NETO NA COORDENAÇÃO

A deputada Ivete Vargas indicou o Sr. João Pinheiro Neto, Coordenador do Convênio do PTB com o PDS. Se um Ministério couber ao partido, o Sr. Pinheiro Neto entende que a pasta deverá ser ocupada pela deputada e sabe que, apesar de ter recomposto sua situação política, haveria ainda objeções ao seu próprio nome para um posto no Governo. Ele é, como se sabe, o autor do famoso projeto mediante o qual João Goulart pretendia iniciar na prática uma grande reforma agrária.

MARIM AUTÔNOMO

Observadores da política paulista dizem que o Sr. Marim, ex-Governador, tende a se estabelecer autonomamente, independente da sua antiga aliança com o Sr. Paulo Maluf.

J.C. OPINIÃO

O perigo nos alimentos

Até que ponto chegou as investidas contra o consumidor: agora não, é somente o assalto diário e constante ao bolso de quem vai, obrigatoriamente, às feiras ou aos supermercados, comprar alimentação para a família, com as remarcações sem nenhum critério.

Agora, o consumidor vê-se às voltas também com a dúvida sobre a qualidade dos alimentos que consome. É que o País vem despertando para esse crime que é cometido contra a saúde e a vida do consumidor brasileiro: simplesmente a venda, em feiras e supermercados de produtos e gêneros deteriorados. E a ameaça não se restringe somente aos enlatados, sempre um pinga também mas a todos produtos e gêneros: carne fresca, carne do sol, charque, camarões e peixes congelados, iogurtes, saquinhos de pó para refrescos, pão, verduras, frutas e por aí vai a lista praticamente englobando tudo que se compra e que se come.

A imprensa do sul do País já vem alertando sobre a questão, através principalmente dos jornais e da televisão e consumidores, em algumas cidades, já estão formando sociedades de proteção, no sentido de fiscalizar particularmente, denunciar e até fazer boicote contra casas comerciais que vendem constante-

mente produtos deteriorados.

E em Sergipe? Em Sergipe, nem a imprensa, nem os consumidores despertaram de um modo prático para o problema. E falta, a verdade deve ser dita, uma fiscalização rigorosa nessa área, que competiria mais ao setor federal, considerando que tanto o Estado quanto o Município não têm todas as condições nem tampouco poderes de proibições e punições. Mas nessa área, pouca coisa é feita, tanto que semanalmente qualquer consumidor mais avisado pode verificar nos balcões frigoríficos dos supermercados alguns produtos e frutas podres e até fedendo.

E fica-se pensando o quanto a saúde do nosso povo tem sido violentada durante todo esse tempo e quantos males, doenças e até mesmo mortes, não têm sido provocadas por esses alimentos sem condições de consumo e que não recebem nenhuma avaliação e fiscalização por parte de nenhum setor.

O problema é grave, merecendo que a comunidade desperte para o mesmo, requerendo-se a participação do setor federal, auxiliado pelo Estado e pelo Município. Mas a responsabilidade maior é do Governo Federal, que tem maiores poderes.



ANÁLISE Política

AS POSIÇÕES NO PMDB

O grupo do deputado Jackson Barreto não parece muito interessado em estabelecer um entendimento com o deputado José Carlos Teixeira.

A intenção do grupo de Jackson é continuar na ofensiva, reforçando suas posições, e até, se possível, cultivar a animosidade, pois será justamente em função dela que o grupo poderá marcar posição e receber novos adeptos. O deputado Jackson Barreto não deseja porém um rompimento completo com José Carlos mas já demonstrou que se depender dele o partido continuará dividido em duas alas que, por força das circunstâncias poderão se unir durante a campanha eleitoral como aconteceu agora em 1982. Jackson entende que suas divergências são de difícil superação pois se colocam no plano ideológico. Ele considera que o bloco do deputado José Carlos vem assumindo posições extremamente conservadoras e até fazendo letra morta do programa partidário, e não seria de um

dia para outro que essa postura conservadora iria ser modificada. Por isso, Jackson prevê a manutenção do atual clima de divisão, enquanto que de sua parte ele procurará dar contornos bem claros ao grupo que lidera que continuará sendo uma espécie de ala dos chamados autênticos, ou "PMDB progressista". José Carlos, embora tenha demonstrado desejo de encaminhar negociações e tentar superar as divergências existentes, não está sendo estimulado por correligionários mais chegados, que acham ser outra a estratégia a ser seguida, buscando ampliar os quadros do partido com gente que se integre ao seu bloco, e com isso contribua para o isolamento da facção do deputado Jackson Barreto. Resta saber apenas se um partido pequeno e que saiu agora de uma acachapante derrota, terá condições de crescer e pretender melhorar seu "handicap" eleitoral, cultivando dessa forma divisões internas tão profundas e inconciliáveis.

BANESE

Crescendo com Sergipe, e ajudando Sergipe a crescer.

1983

Jornal da Cidade

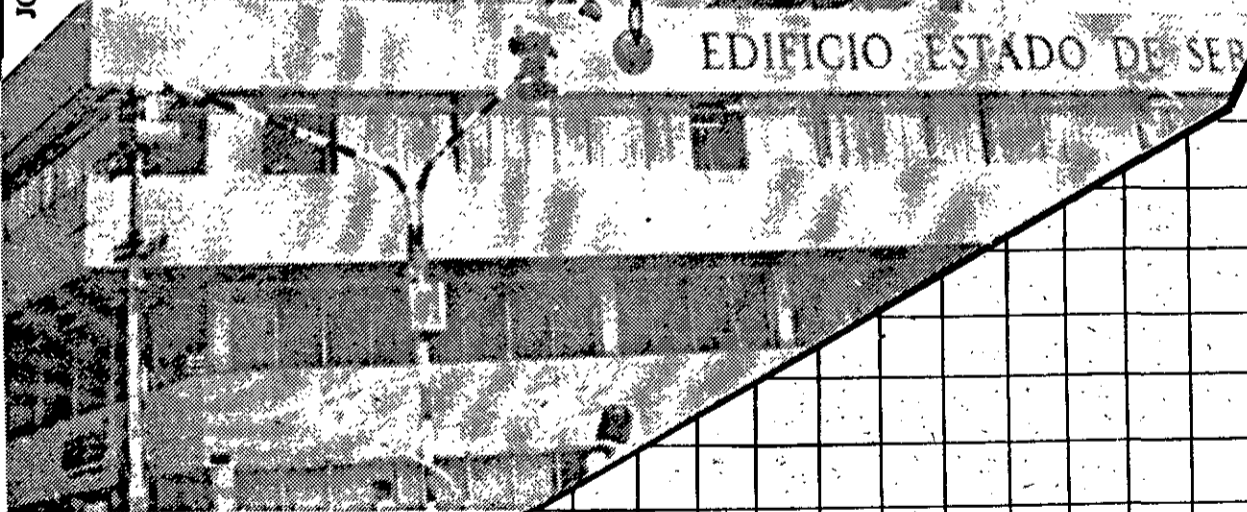
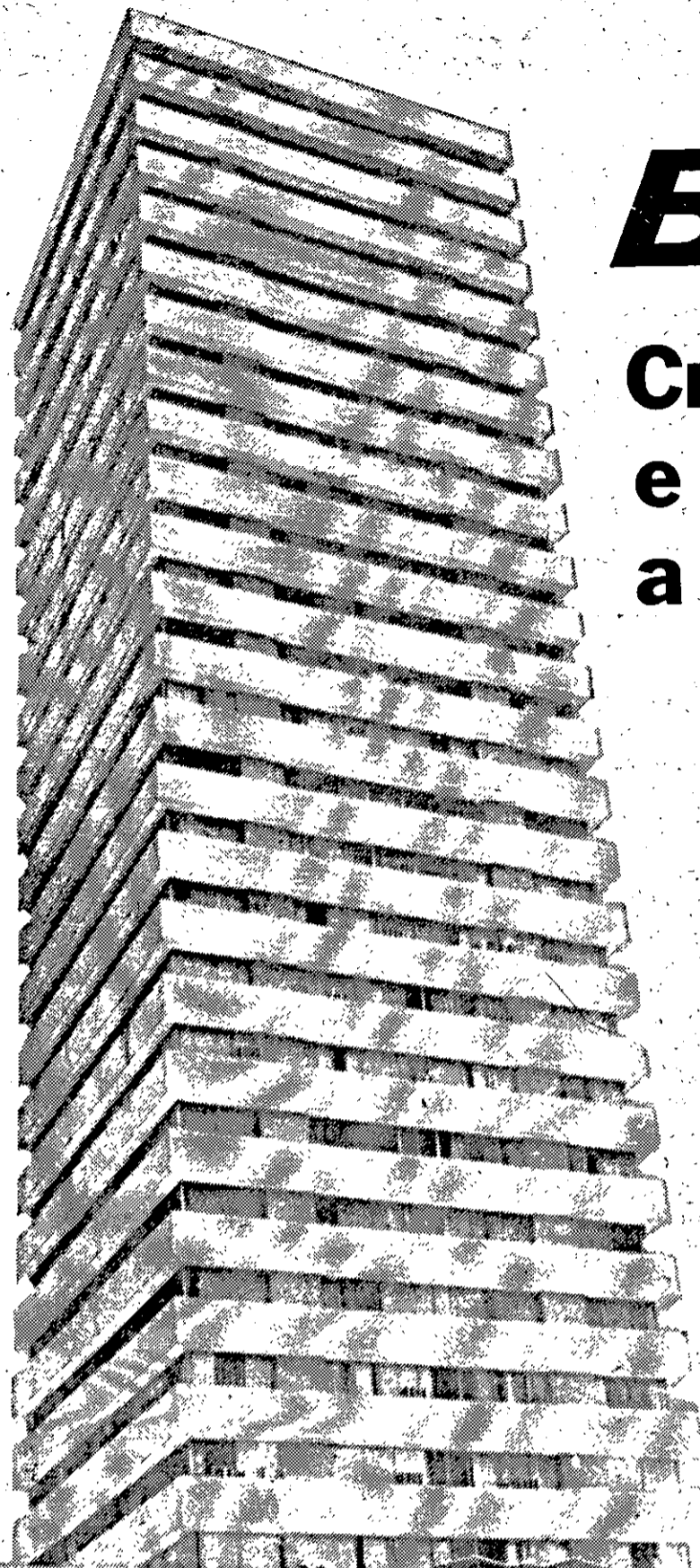

1979



Os Quatro Anos da Administração JOSÉ FIGUEIREDO

OBRIGADO, BANESE

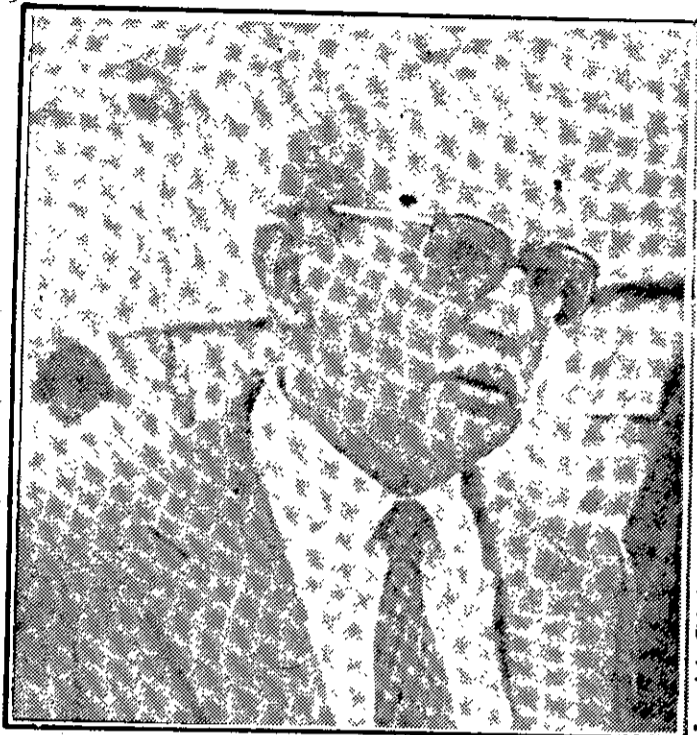

Jornal da Cidade

O comércio de Tobias Barreto, por intermédio de sua associação de classe, agradece a participação atuante do Banese, no Município, parabenizando, por isso, o presidente José Figueiredo e todos os seus eficientes companheiros de trabalho.

ASSOCIAÇÃO COMERCIAL DE TOBIAS BARRETO
José Airton de Andrade - Presidente

19,6 BILHÕES AS APLICAÇÕES EM 1982

Os Empréstimos Globais do BANESE alcançaram, ao final de Dezembro/82, saldo de Cr\$ 19 bilhões e 626 milhões, refletindo crescimento de 131 por cento em relação ao mesmo período do ano passado.

Vale salientar o interesse, tanto do Governo como da direção do banco, pela interiorização do crédito, que se consubstancia no fato de que o Crédito Rural foi aquele que apresentou a maior taxa de expansão (224 por cento) seguida do Crédito à Infraestrutura (127 por cento), Crédito Industrial (113 por cento) e Crédito Comercial (110 por cento).

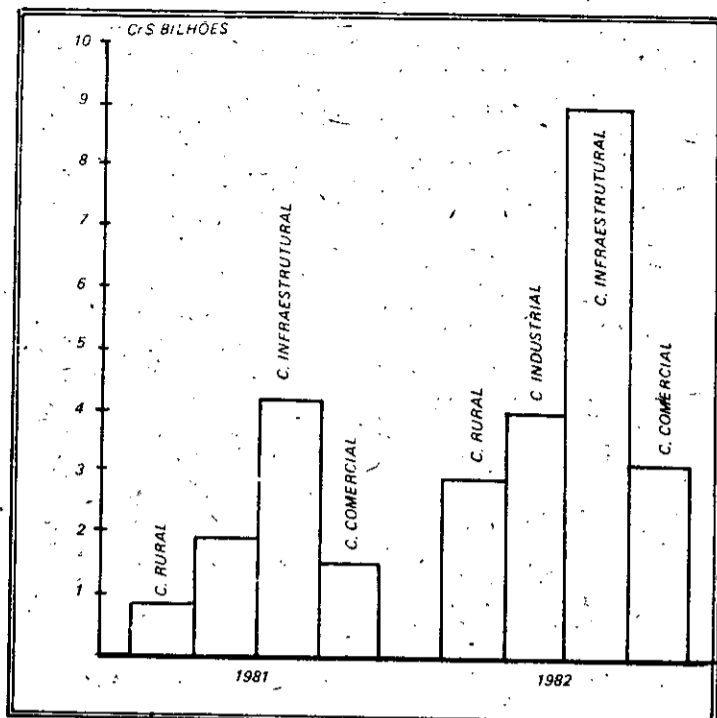

CRÉDITO INFRAESTRUTURAL

Os créditos destinados aos investimentos de infraestrutura apresentaram crescimento nominal de 127 por cento, quando comparado com o exercício de 1981.

Esse incremento decorreu sobretudo do apoio à execução de projetos de caráter social, patrocinados pelo Governo Estadual, nas áreas de saneamento básico, distribuição de energia elétrica, habitação e abastecimento de

água potável, este último através da implantação do programa de adutoras, que beneficiou uma população estimada em cerca de 550 mil habitantes, inclusive resolvendo em definitivo o grave problema de abastecimento de Aracaju, além de ter assegurado o suprimento de água para os projetos vinculados ao complexo industrial integrado de base.

Para assegurar o cumprimento desse programa de obras, dentro do período da atual Administração Estadual, o BANESE

desempenhou importante papel, vez que, atuando em consonância com os interesses do Governo, frequentemente com recursos próprios, honrou e/ou antecipou pagamentos de faturas às empreiteiras, em face de suspensão e/ou atraso nas liberações do Banco Nacional de Habitação (BNH). A adoção da medida contribuiu também para manter aquecido o setor da construção civil, segmento responsável pelo emprego de 32,7 por cento da mão-de-obra empregada pela indústria, no Estado.

Ser atendido é bom; ser bem atendido é melhor.

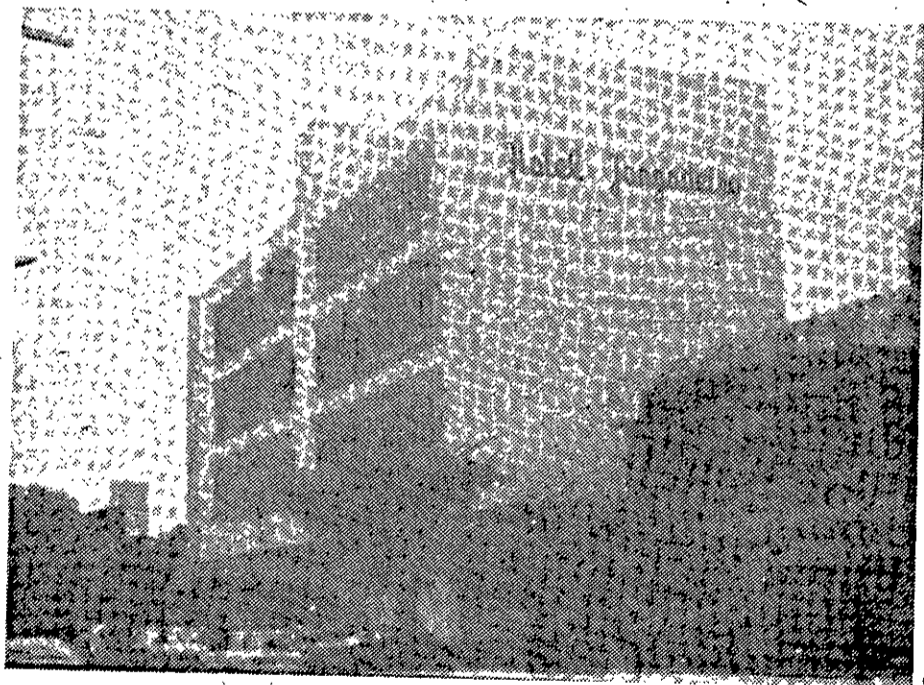

Jornal da Cidade

Quem bem conhece o valor do bom atendimento, somos nós. E por isso estamos a cavaleiro para falar da atenção e da cortesia com que o BANESE cuida de seus clientes, graças à perfeita formação profissional de seus funcionários.

Nossos cumprimentos à diretoria do BANESE, pois, pelo excelente serviço que põem à disposição de todos nós.

H Hotel Jangadeiro
Rua Santa Luzia, 267

TERRA ENGENHARIA
E CONSTRUÇÕES LTDA
Rua Estância, 309.

Boas sementes dão bons frutos



Jornal da Cidade

Ao assumir a direção do BANESE, em Março de 1979, o Presidente José Figueiredo encontrou uma boa semente, plantada pelos seus antecessores.

Com trabalho e perseverança, e com a cooperação de uma bem estruturada equipe, o Presidente José Figueiredo transformou a semente na grande árvore que o BANESE é hoje, cujos frutos têm esta- do permanentemente à disposição das classes produtoras sergipanas. Parabéns, Presidente, pelo profícuo trabalho realizado.

TV-LEASING

AV. BARÃO DE MAROIM, 832 TEL.: 222-7036 - ARACAJU/SE

CAPTAÇÃO DE RECURSOS

26 bilhões de cruzeiros captados em 1982, permitiram ao Banese ampliar sensivelmente seus serviços. Depósitos, prestação de serviços, etc, representaram 90 por cento do total arrecadado.

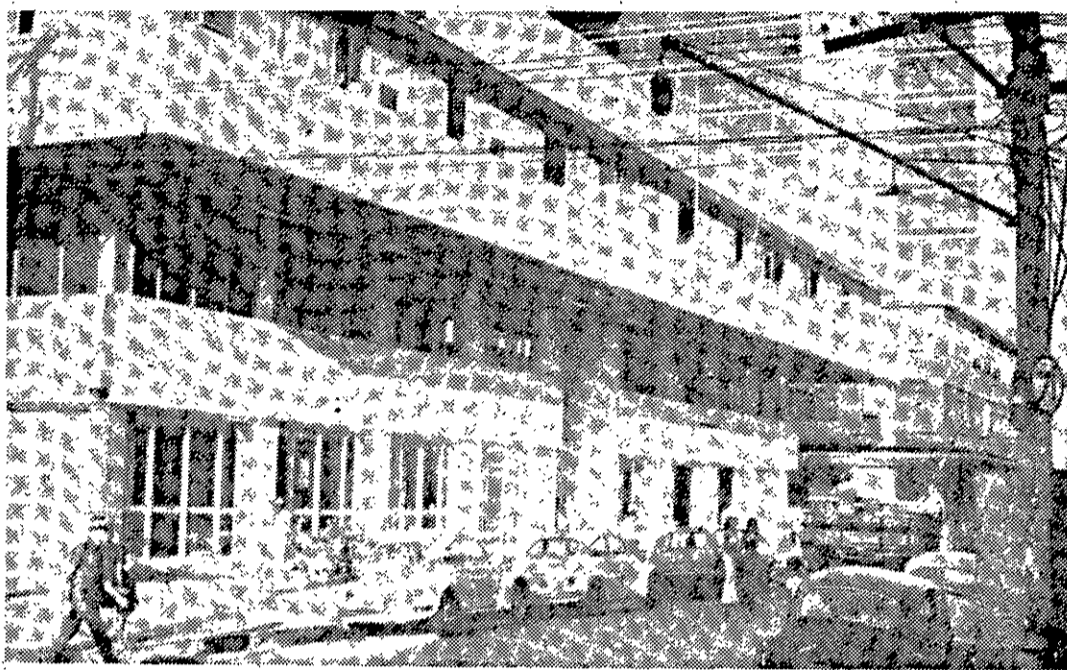

O total de Recursos captados pelo BANESE registrou, ao término de Dezembro/82, saldo de CR\$ 26 bilhões e 46 milhões, acusando um incremento de 115 por cento, em relação a Dezembro/81.

Desses Recursos, os de Terceiros, representa-

dos pelos Depósitos, Prestação de Serviços (Recebimentos) e Outros, foram os que mais participaram do total captado, com CR\$ 23 bilhões e 440 milhões, e os Próprios, representado pelo Capital Social, Reservas e Lucros Acumulados, apresentaram um sal-

do de CR\$ 2 bilhões e 606 milhões.

DEPÓSITOS

O saldo total de Depósitos alcançou em 31/12/82 a soma de CR\$ 7 bilhões 126 milhões, registrando um aumento

de 79 por cento, em relação ao final do ano anterior, índice compatível com o crescimento dos meios de pagamento do País e com a situação de dificuldades experimentadas pelas empresas privadas e públicas, no decorrer do exercício.

Quanto aos Depósitos do Governo, os saldos evoluíram de CR\$ 2 bilhões 637 milhões, em 31/12/81, para CR\$ 2 bilhões 945 milhões, em Dez/82, ou seja, um acréscimo de 49,6 por cento, enquanto os Depósitos do Público passaram de CR\$ 1 bilhão 340 milhões para CR\$ 3 bilhões 181 milhões, aumentando 137 por cento.

REPASSES

Representando uma participação de 51 por cento no total de Recursos mobilizados, os Repasses constituíram uma fonte de recursos bastante relevante para o cumprimento desse Programa de Aplicações, notadamente aqueles de longo prazo, voltadas para o fomento das atividades produtivas do Estado.

Na mobilização desses Recursos, foram desenvolvidos intensos contactos com as principais instituições Oficiais Federais de Crédito, como o BNH, BNDE e BACEN,

tendo ao final do exercício, registado um crescimento de 122 por cento, no saldo captado, desempenho significativo, considerando não somente a inflação do período, mas as condições de desaquecimento no nível da atividade econômica que prevaleceu em todo o País, durante 1982.

PRESTAÇÃO DE SERVIÇOS

Outra excelente fonte de recursos, bastante explorada pelo Sistema Bancário, sem dúvida alguma, é a arrecadação de tributos federais, estaduais e municipais e o recebimento de taxas e comissões provenientes de uma gama variada de serviços que, via de regra, são prestados pelo Banco.

Nesta área, fruto de um trabalho agressivo, o BANESE registrou, ao final de 1982, uma captação de CR\$ 969 milhões, contra CR\$ 324 milhões, em 31/12/81, representando um crescimento de 199 por cento.

Esse fato evidencia a preferência da clientela pelo BANESE em razão da boa qualidade na prestação de serviços ao público, apesar da expansão considerável no fluxo de clientes atendidos em seus guichês.

PATRIMÔNIO LÍQUIDO

O Patrimônio Líquido registrou um crescimento de 154 por cento, atingindo, em 31/12/82, o montante de CR\$ 2 bilhões e 606 milhões, ou seja, um incremento real de 27 por cento. Contribuíram para esse aumento, a correção monetária aplicada sobre os saldos de Capital e Reservas, no valor de CR\$ 364 milhões; A incorporação de lucros, no total de CR\$ 223 milhões, e a integralização de novas ações do Capital Social, no montante de CR\$ 160 milhões.

Com a elevação de CR\$ 785 para CR\$ 1.167 milhões, o Capital Social do Banco ficou constituído de 204 milhões e 800 mil ações, sendo 50 por cento ordinárias e 50 por cento preferenciais, passando o valor de cada ação para CR\$ 5.70. A participação do Estado no Capital votante é de 94 por cento e no total é de 87 por cento, ou seja, CR\$ 1.108 milhões.

Dos lucros obtidos em 1981, foram destinados ao Estado a quantia de CR\$ 147 milhões, em forma de dividendos, os quais foram utilizados no aumento de Capital promovido no decorrer do exercício.

DINHEIRO SE RECUPERA. TEMPO, NÃO.

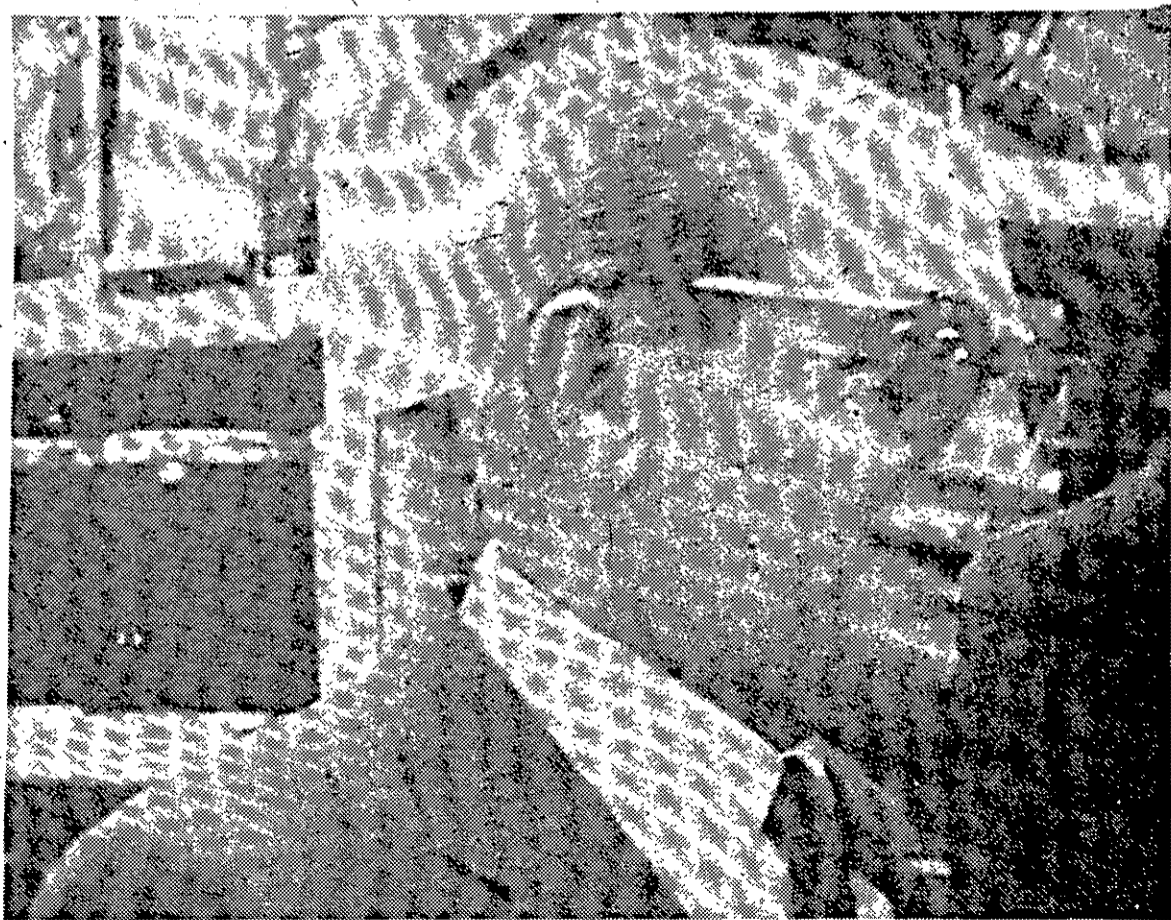

Na busca do desenvolvimento, Sergipe está vencendo a corrida contra o tempo, um fator de produção irrecuperável.

E uma das razões que mais têm concorrido para isso é a atuação do BANESE, com seu crédito sempre posto à disposição das classes produtoras estaduais.

Parabéns, pois, a José Figueiredo e a todos os componentes de sua diretoria, pelo muito que fizeram nos quatro anos de sua proveitosa administração.



CRÉDITO RURAL

Com relação às operações rurais, a política adotada foi orientada para o atendimento prioritário dos mini e pequenos produtores, cabendo destacar a elevação verificada nas aplicações, cujo saldo, em termos nominais, foi incrementado em 224 por cento, em relação ao período anterior, passando de CR\$ 922 milhões para CR\$ 2 bilhões e 984 milhões, bem como o aumento do número de agricultores beneficiados, que evoluiu de 472, em 1978, para 5.700 em 1982.

Dentre os programas desenvolvidos e que contribuíram para minorar os efeitos das fortes estiagens que afetam o Nordeste, desde 1979, destacamos a execução do PROASE, PROHIDRO, PROJETO SERTANEJO e CRÉDITOS EMERGENCIAIS, instituídos pelo BACEN, cujos investimentos na área ascenderam a CR\$ 676 milhões, beneficiando 972 agropecuaristas. A implementação desses Programas possibilitou a criação de uma infraestrutura mínima de açudes e aguadas, a nível de propriedade, visando o armazenamento de água para o consumo das populações (bovina e humana), e concorreu para a manutenção do nível de

emprego e renda na região além de ter contribuído para reduzir o movimento migratório campo/cidade.

Outra prioridade Governamental que o BANESE apoiou, com a execução do Polonordeste, foi a de assistência ao Produtor de Baixa Renda, mediante a concessão de financiamentos diretos, e às cooperativas, através das quais foram financiados Projetos de Colonização, programa que permitiu o acesso à

terra, de agricultores que não contavam com esse meio de produção.

Com recursos Próprios, o BANESE também teve uma atuação destacada. De um saldo de CR\$ 309 milhões aplicados no final de 1981, evoluiu para CR\$ 1.829 milhões no final do corrente exercício dos quais 80 por cento canalizados para o custeio agrícola de culturas alimentares básicas da população e o restante destinado à aquisição de ração animal para socorrer rebanhos de cria-

dores, cujos imóveis rurais foram severamente atingidos pela longa estiagem.

Para consecução desses objetivos, a expansão da rede de agências instaladas, que no período foi mais que duplicada, se constituiu em fator de fundamental importância, especialmente para facilitar o acesso do homem do campo ao crédito especializado e, ao mesmo tempo, atender à diretriz do Governo Estadual de interiorizar o crédito, em volume sempre crescente.

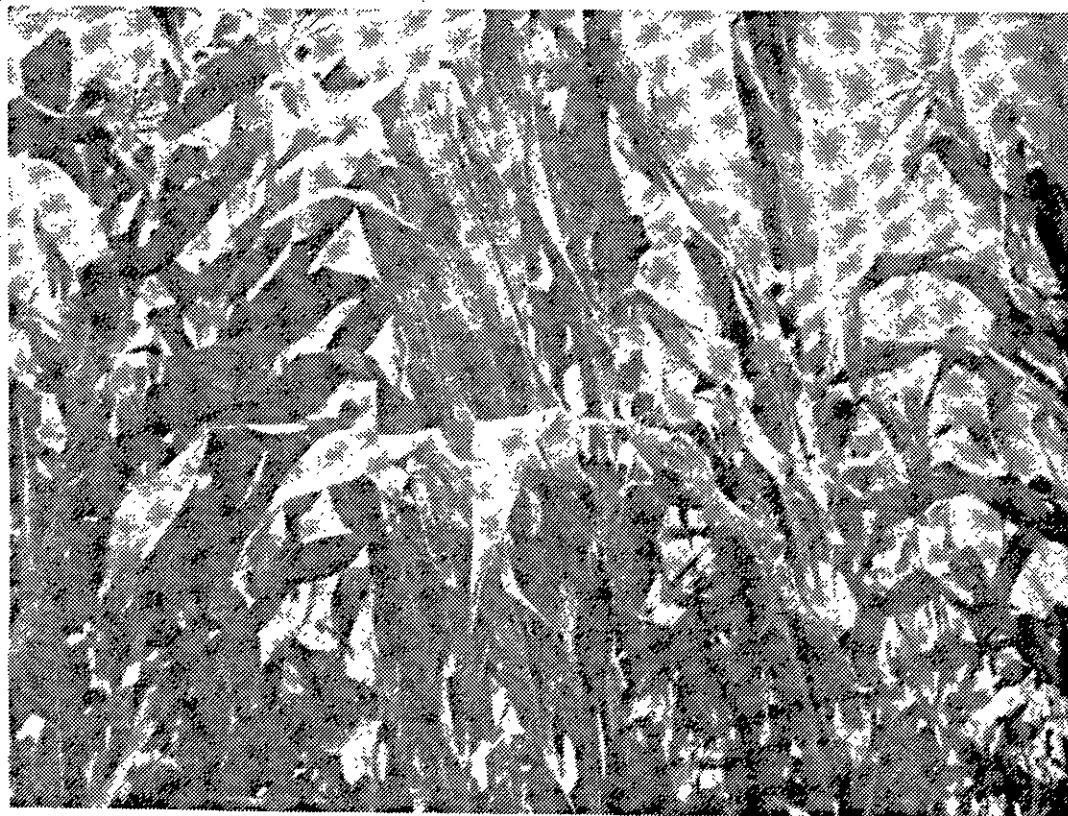
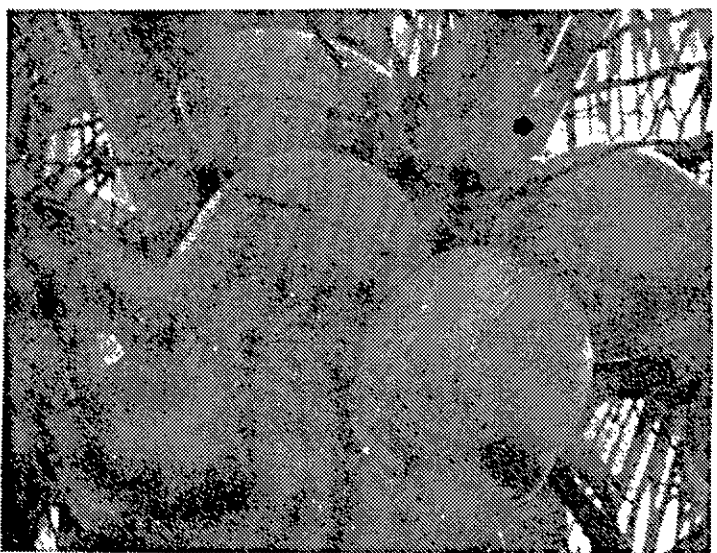

A TERRA PROMETIDA.



A Terra Prometida é uma terra de fartura. Mas toda terra pode ser a prometida, se o homem a ela dedicar o seu trabalho, e se lhe restituir em adubo o que dela retira em colheitas.

Agora que os bancos estão dedicando especial atenção ao Crédito Rural, destacando-se o BANESE em nosso Estado, chegou a hora do lavrador sergipano realizar o seu sonho de tornar Sergipe autosuficiente em produtos agrícolas.

E para cooperar com o homem da terra, em Sergipe e em qualquer outro lugar, aqui estamos nós, produzindo e comercializando fertilizantes para todos os tipos de solo. Fertilizante sergipano da melhor qualidade, para entrega imediata e a menores preços, graças à racionalização de nossas operações, e à nossa proximidade dos centros consumidores, tanto de Sergipe, quanto da Bahia e de Alagoas.

Estamos às ordens para qualquer consulta.

PARA UMA BOA COLHEITA



J. C. BARRETO FERTILIZANTES S/A.
Fábrica: KM 73 - BR-101 Norte - Fone 221-1340 - Maroim - SE.
Escritório: Rua Santa Rosa, 41 - Fones 222-2911 - 222-3480

CRÉDITO, MATÉRIA PRIMA

A matéria prima do nosso produto final - o PAPEL - é a celulose. Que nós fabricamos, aliás.

Mas existem outros ingredientes muito importantes, que também são utilizados em nosso processo produtivo.

Entre eles se destaca o CRÉDITO, que vamos buscar na rede bancária estadual, onde ocupa posição de relevo o Banco do Estado de Sergipe S.A - BANESE - que tem prestado valiosa colaboração a esta Empresa, para o desenvolvimento de suas atividades.

Nossos parabéns à atual Diretoria do BANESE, pelo muito que tem feito em benefício da economia sergipana.



CIA. INDUSTRIAL DE CELULOSE E PAPEL

PLANTIO DE BAMBUS FAZENDA MONTE ALEGRE
AV. CHANCELER OSVALDO ARANHA BR 101 km 3 ARACAJU SERGIPE

Jornal da Cidade

Um presidente dinâmico, ajudando a um colégio dinâmico.

O dinamismo, em nossos dias, se evidencia em todas as manifestações do espírito, humano, seja no trabalho, no ensino, ou até mesmo no próprio lazer.

Das mais dinâmicas tem sido a atuação do BANESE, pelo que nos congratulamos com o seu presidente, José Figueiredo, e todos os seus companheiros de diretoria, por um trabalho que tem produzido os mais positivos resultados para a economia sergipana, com reais benefícios para todos nós.

Ajudando a educação, o BANESE está contribuindo, positivamente, para o desenvolvimento do nosso país. "Educação, o novo nome para o desenvolvimento".



RUA MARUIM, 471 — RUA SANTA LUZIA, 932

TELEFONES: 221-1366 - 222-8080

Jornal da Cidade

Tudo precisa de saúde: até as finanças



Para prestar assistência médico-hospitalar à população sergipana, nós estamos sempre prontos, e orgulhamo-nos de estar plenamente equipados. Daí a razão de nosso crescimento.

Já o BANESE, por sua vez, tem a seu cargo a espinhosa missão de manter sadia a economia das classes produtoras estaduais, prestando-lhe assistência creditícia, sempre que necessário. Por isso cumprimos o presidente José Figueiredo e toda a sua equipe, sob cuja administração o BANESE passou a ocupar a posição de destaque que hoje ostenta.

Jornal da Cidade



Clinica Santa Helena Ltda.

Rua Frei Paulo, 331 - Fones PABX 222-0303
Diretoria 222-9036 - Consultório 224-1188



CLÍNICA SANTA LÚCIA LTDA.

RUA DE CAMPOS, 75

Telefones: 222-3316 — 222-3218

BANESE e SEPESE fazem o desenvolvimento do Estado.



O Banco do Estado de Sergipe S.A. - BANESE tem feito mais do que cumprir a sua função de supridor de recursos, às classes produtoras de Sergipe. É que, em muitos casos, ele próprio criou situações que possibilitaram o surgimento de novas fontes de trabalho, passando a exercer um papel, eminentemente, social.

Reconhecendo o muito que tem sido feito, sobretudo nos quatro anos da administração João Figueiredo, em favor da educação, cumprimos, não somente a diretoria do BANESE, como todo o seu corpo de servidores, também este responsável pelo êxito operacional obtido.

Continue ajudando aos Estabelecimentos de Ensino, Senhor Presidente, e dentro em breve, teremos um Estado completamente desenvolvido.

Bel. Manoel Francisco de Santana
Presidente do Sindicato dos Estabelecimentos
Particulares de Ensino de Sergipe.

SEPESE

Sindicato dos
estabelecimentos
particulares
de ensino
de Sergipe



Jornal da Cidade

CRÉDITO INDUSTRIAL

O BANESE, no ano de 1982, registrou uma atuação agressiva na assistência ao setor, recuperando-se em parte dos períodos anteriores, quando a diminuição das aplicações, em valores reais, ficou constatada em virtude da redução dos repasses Governamentais e aumento das taxas de juros, como consequência da política econômica restritiva adotada pelo Governo Federal.

Assim, é que as aplicações industriais passaram de CR\$ 1.914 milhões, em 1981, para CR\$ 4.079 milhões, em 1982, registrando um

crescimento em termos nominais de 113 por cento contra um índice de inflação de 99,7 por cento

Entre os Programas desenvolvidos, além do POC/BNDES, que é o mais representativo na assistência ao setor, ressaltase o de apoio à micro empresa, face o número de unidades assistidas, atualmente em torno de 1,200, absorvendo volume de recursos no valor de CR\$ 110 milhões. Trata-se de um Programa executado em conjunto com o CEAG, de alta prioridade para o Estado, e bastante intensificado

no interior, representando um instrumento valioso para estimular o micro empresário e transformar a exploração de seu negócio em bases racionais e econômicas.

Contemplando toda e qualquer atividade, e empresas que, pelo seu tamanho e características, praticamente não tinham acesso ao Crédito, o Programa vem conferindo benefícios sociais e econômicos, os quais podem ser dimensionados pela demanda intensa por financiamentos da espécie cerca de 266 operações contratadas em 1980, 366 em 1981 e 515 em 1982.

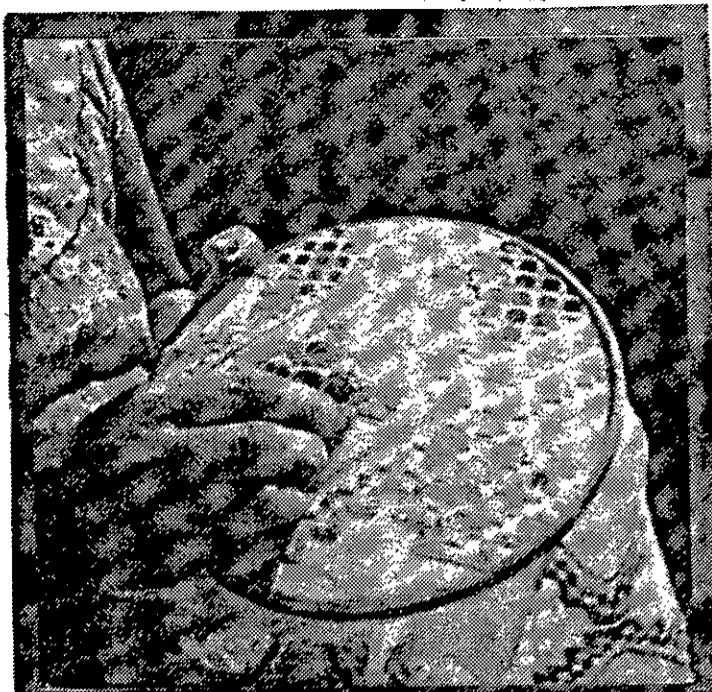

Além do apoio às grandes e tradicionais indústrias, apoiou esse que foi grandemente incrementado no ano que passou, o BANESE cumpriu um programa de empréstimos de sentido nitidamente social, levando o crédito às microempresas, em convenio com o CEAG, beneficiando até mesmo atividades artesanais, até então escassamente assistidas em Sergipe.

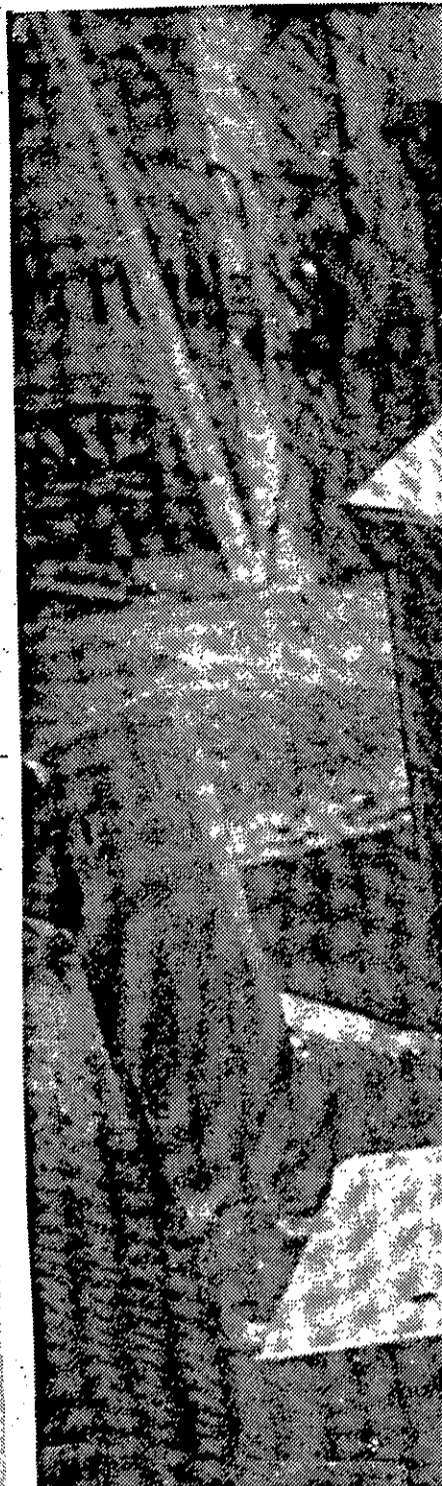

QUATRO ANOS QUE VALEM POR QUARENTA

Criado para financiar o desenvolvimento de Sergipe, em todos os seus setores produtivos, o BANESE tem sido uma das molas mestras a impulsionar o nosso Estado ao encontro do seu destino.

Vale acentuar, porém, o muito que foi feito nos últimos quatro anos, que na verdade representam quatro décadas, tal o volume de trabalho realizado, que a todos engrandece, indistintamente.

Está de parabéns o Governo Estadual, por contar, num setor de vital importancia, com uma equipe tão competente e dedicada.



CONSTRUTORA CARVALHO LTDA.

222-0453 222-3395

SERRARIA SANTO ANTONIO

JOSE JOB DE CARVALHO E FILHOS LTDA.



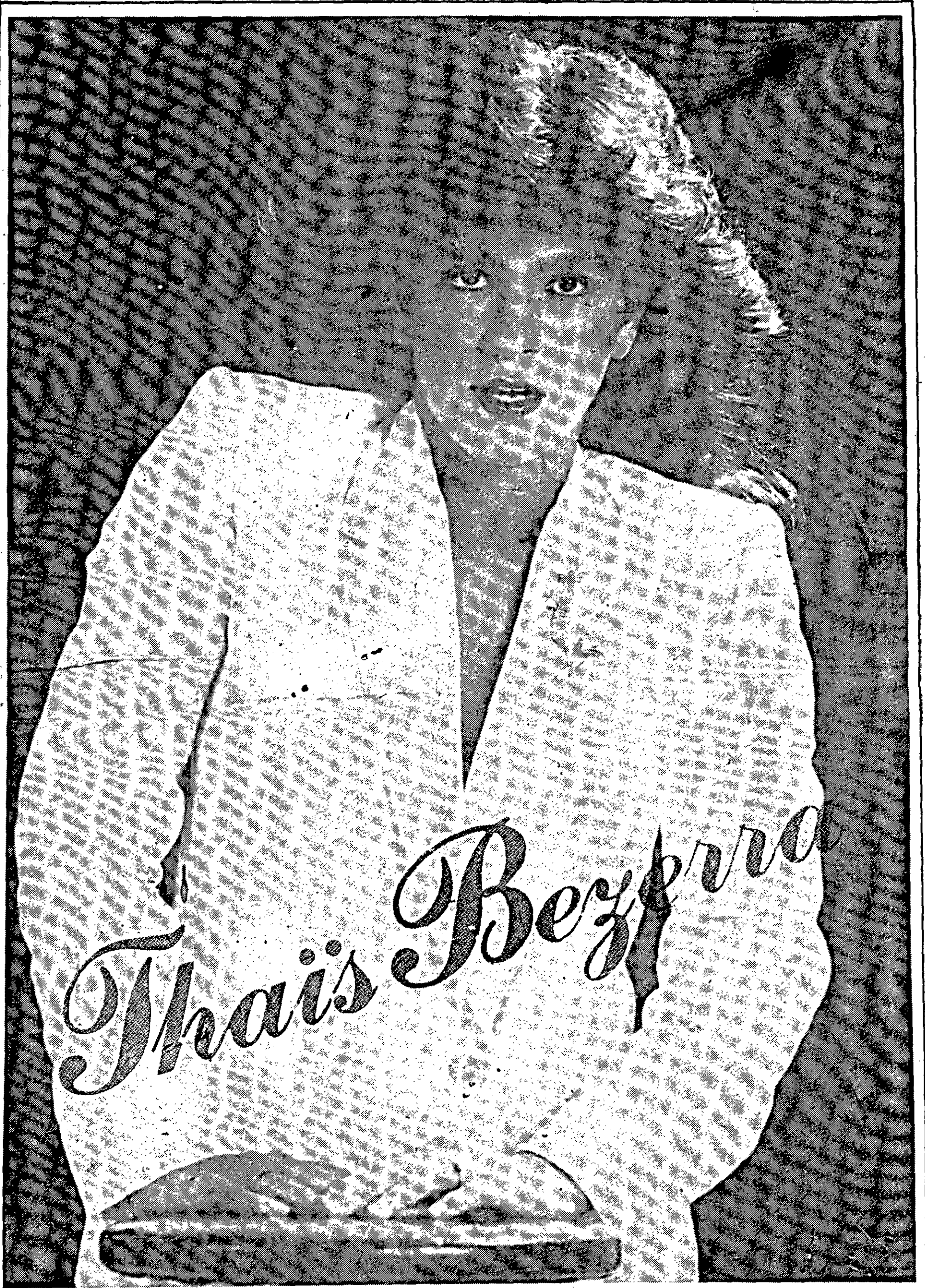

A pantera brasileira VALÉRIA LEÃO DE SOUZA, ausência sentida na noite do niver desta columnista.

HOJE TEM CROSS



Movimento desde cedo hoje rumo à BR-101, mais precisamente à pista de motocross que será inaugurada hoje, às 9 horas, com uma corrida entre motoqueiros sergipanos e baianos. Apoiando a promoção, REVAISA MOTO LIFE, Caderneta Bonorte e Prefeitura de Socorro. Entre os feras: GUGA PRADO (nas fotos arrepiando...), MARCOS (grande piloto), JORGE NEGUINHO, PIRULITO, FRED, JACKSON e muitos outros. O mundo jovem da 'city' que gosta de agitação com certeza não vai perder.



EXCURSÕES SERIGY

CORPUS CHRISTI

Diversas opções à sua escolha

FÉRIAS DE JÚLIO

Manaus - Europa
Disney World - Epcot Center

Façam suas inscrições

SUL DO BRASIL

Vale do Itajaí - Canela
Gramado - Foz do Iguaçu

Saídas Semanais

Oferecemos sempre as melhores condições. Consultem-nos, antes de viajar.



SERIGY TURISMO LTDA.
Rua João Pessoa, 71 - s/4
Tels. 221-14-12 e 221-14-13
EMBRATUR 02493.00.42.s.



A futura gata da nova geração PAULA BARRETO FRANCO, que estreia idade nova hoje. Ela é filha do casal ADILSON (CÂNDIDA) BARRETO.

CADERNETA



A CADERNETA -- Associação de Founpança e Empréstimo-inaugurou na última terça-feira a sua nona agência de captação de recursos, localizada em Estância, à Rua Dr. Pedro Soares, 424. Diversas autoridades estiveram presentes, levando o seu abraço à Annibal Moreira, Presidente da "Verdinha", pela marcante atuação da CADERNETA em nosso Estado. Airton Lócio, Gerente do BNH em Sergipe, uma das personalidades presentes ao ato de inauguração da agência de Estância, quando ouvia o Sr. Carlos Magno, ao dar boas vindas à VERDINHA pela sua chegada às terras de Estância.



A NOITE DO BRILHO

Foi, como se pode dizer, uma noite de vinte e quatro quilates tal o brilho dos presentes. Anotei: a presença simpática do casal LUIZ LEITE(Odad) CALUMBY, Capitão dos Portos, LUIZ (APARECIDA) TEIXEIRA, JOSÉ (DORA) DANTAS, MURILO(GLADYS SELMA)CAMPOS, Sra. HELENA COSTA, ERALDO(TEREZINHA) TARGINO de novo lay-out; EDUARDO (IVONETE) CABRAL, ela charmosa como sempre, VIANA (YARA) DE ASSIS, JOSÉ CARLOS (FÁTIMA) SILVA, ALBERTO(TEREZA) MOREIRA, YILTON(J. Andrade) e Sra. CLOVIS ANDRADE, HUGO GURGEL, MAX (HULDA) SANTANA com brilhantes lindos na orelha; MARCELO (RENILZA) OLIVEIRA, a elegância do casal JOÃO (IMPERATRIZ) MOREIRA, OSMAR(SELMA) MATTOS, RAIMUNDO JULIANO, AUSTECLÍNIO ROCHA (uma pessoa sensacional), MARCOS FRANCO, LEANDRINHO MACIEL, MARINHO NETO, JOUBERTO MORAES, CHICO (CRIS) LEBRE, IVAN(LILIA) FONSECA, VERA e FLAVINHO PRADO, ela estava num modelito preto podre de chic, ZENILDE e ALINE FARO, o bonito casal chileno MÁRIO (SILVIA)CONCHA, EDMUNDO BEZERRA avec DENISE DIAS (que chamou atenção pelo visual), ÉZIO FARO escoltava ANA LUCIA FRANCO e DEDÉ ANDRADE, CELINHA ALMEIDA(estilhaçante num vestido de couro tacheado). ANA MARIA NASCIMENTO, RITA VALENTE, DENISE e GILVAN DIAS, GEORGE (STELA) MOREIRA, TÂNIA BEZERRA, ALBERTO (TÂNIA) NERY, SÉRGIO (ROSANA)LEITE com uma barriguinha graciosa, TIRZARH BESSA, ADILSON(MÁRCIA)MENEZES que estava estonteante numa saia justa vermelho-sangue, ACÁCIA ROMERO, NATANAEL, NEILTON, ALBERTO OSÓRIO, MÔNICA PINEDA, JAIMINHO MENDONÇA e a noiva baiana, MARIA ANTÔNIA e MÁRCIA CARVALHO, JÔ MORAIS e MAURO MENEZES, MARCOS MACEDO, and MARIA ESTHER CAMPOS, TENYSSON FREIRE, JORGE OLIVEIRA, DINHO SANTANA, CADU e PATRÍCIA CASÉ, o colunista JOÃO BARRETO (documentando) e RÚBIA RIBEIRO, LAURA CECÍLIA FONTES, CELSO e ISABEL, ANTÔNIO LISBOA, PEDRINHO, TOINHO FILHO(Deso), CLÁUDIO SILVA ARAÚJO, JOSÉ CARLOS FRAGA, entre outros. Confirmam nos flashes do Fernando Souza.



A homenageada da noite ladeada pelos amigos LISBOA, MOZART SANTOS, JÚ CASÉ e MÁRCIA MENEZES.



Um flash indiscreto com o ADILSON MENEZES acendendo as velinhas(poucas...) no THAIS de crisântemos amarelos e brancos embelezando a piscina azul turquesa da casa.

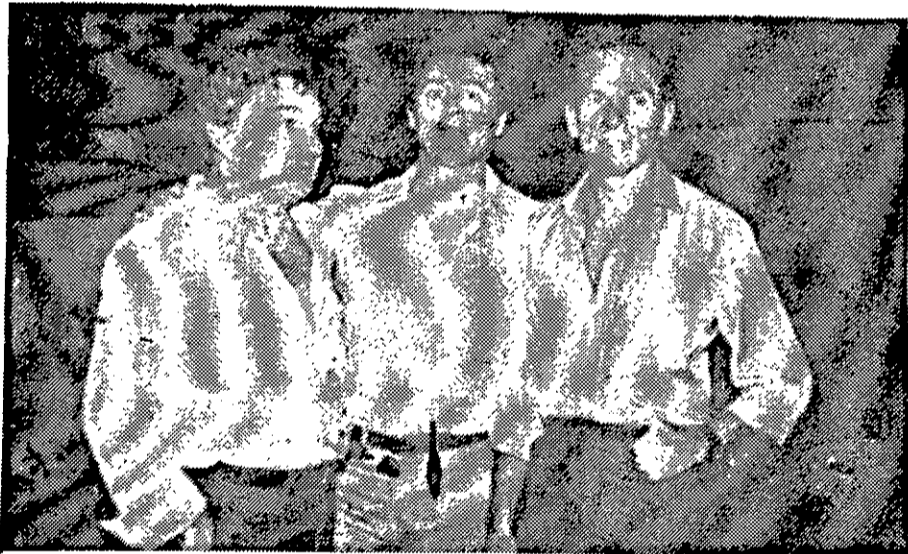

Um trio de pulsos fortíssimos; CLAUDELINO MIRANDA, MOZART SANTOS e CARLOS ALBERTO JESUÍNO



A chegada dos elegantes JOÃO-IMPERATRIZ MOREIRA e sua irmã, recepcionados pela colunista.



Momentos alegres foram muitos...um click no sorriso de orelha à re-orelha de TENINHO FREIRE e JORGE OLIVEIRA.



Bonito como sempre, FERNANDO GAMA ao lado da aniversariante.



MARINHO NETO pontificou, dançou e papeou...



Muita alegria com MOZART, JÚ e MÁRCIA



As elegantes JÔ MORAIS, GLADYS SELMA e o coiffeur LISBOA

The

"CHEZ MOZART"

O brilho de uma festa se faz com Inteligente, descontraída, elegante. Com fina e que sabe brilhar sem afetação. O aniversário sexta última na CHEZ MOZART, na bela casa da orla marítima, recebeu a bonita casa da orla marítima da Sra. Ilsa Carmelo, uma verdadeira rainha do céu recebendo elogios de todos. O (gourmet fortíssima, uma verdadeira rainha dos finos e bem temperados salgadinhos sob a batuta da consagrada Selma Duarte. Ficou com o expert Cláudio Bessa que nasceu um nascer do sol às 5 da manhã da tarde. Neste ambiente, só houve risos, descontração e amizade que me foi gratificante profissional. A sociedade sergipana sabe aproveitar e ressaltar que todo o brilho dessa grande festa das "socialites" JUREMA CASÉ, MÁRCIA, a força do Sr. Mozart Santos, Gente fina, CARLOS ALBERTO JESUÍNO, Prefeito de Aratu; CLAUDELINO MIRANDA, Governador da Bahia; de Minas Gerais, CARLOS CORREIA REIS, de Fortaleza o super herói e, de nosso Sergipe del Rey, o carneiro do Souza é o responsável).



O jovem casal 24 quilates ALBERTO (TEREZA) MOREIRA.



Um trio destaque FÁTIMA SILVA, YARA DE ASSIS e IVONETE CABRAL.



O poderoso JESUÍNO (TV Aratu), CELINHA ALMEIDA, NEILTON, Acácia Romero e Ana Maria de costas.



O brilho da mãe e filha ALINE e ZENILDE FARO.



No jovem "society", brilharam ÉZIO FARO, RITA VALENTE, FERNANDO GAMA e esta colunista.



MARINHO (ao fundo) pedindo tchau para a aniversariante, JOUBERT (ao lado) e o bonito FLAVINHO PRADO.



A simpatia a olhos vistos LUÍSA.

ois Z RT"

gente. Gente bonita, lógico, grupo heterogêneo, de gente. Assim foi a noite do meu ZART. A decoração enobrescida pelas mãos de ouro artista. O buffet, parecia mandado, ficou a cargo de Iraci (vinte e quatro quilates). Os foram a "piece de resistance" arte. O som, este, nem se fala fez a turma colecionar mais quando com fôlego de gato. Contração e sobretudo um ar de anos de trabalho profissional e foi nos prestigiar. Vale a noite foi organizado pela CECILIA MENEZES e a incrível de Salvador que pontificou: presidente da ABART e da TV. Chefe do Gabinete do Vice-pais, o industrial ARNÓBIO Perstar FERNANDO GAMA fotográfico confere. Fernan-



Garanto que o papo aí era sobre tudo, menos a crise; RAIMUNDO JULIANO, CARLOS AUGUSTO MACHADO, JOSERCARLOS SILVA e VIANA DE ASSIS.



Conversa das mais animadas era com os amigos JUREMA CASÉ e ARNÓBIO REIS (industrial mineiro).



Também cintilaram, MARIA ANTONIA e MÁRCIA CARVALHO, e a maneca MÔNICA PINEDA



A 'femme fatale' CELINHA, e o boa pinta paulista NATANAEL.



mpo...DINHO SANTANA, (altíssimo) e o



REGIS RENNERT em papo animado com o CLOVIS ANDRADE.



DADAD CALUMBY.



O casal SÉRGIO (ROSANA) LEITE pontificou, ela já de barriguinha acentuada. Ao fundo, o casal Chico Lebre e o colunista João Barreto com a noiva Rúbia



Uma mesa cintilante com MAX e HULDA SANTANA, bonita como sempre.

HY-SO AO NASCER DO SOL

MAIS ALGUNS FLASHES DO GRANDE ACONTECIMENTO QUE SE PROLONGOU ATÉ O NASCER DO SOL.



CHICO e CRIS LEBRE, LISBOA e PEDRO.

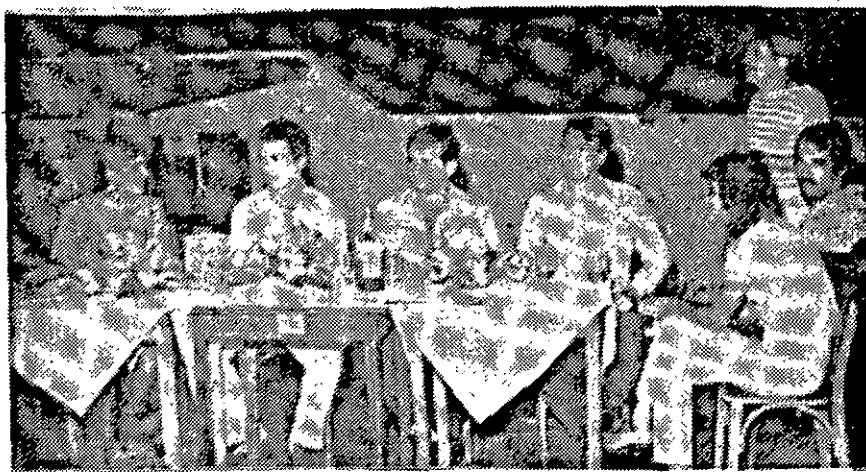

MÁRCIA, MARCOS FRANCO, LEANDRO; DINHO, REGIS, CLÁUDIO e TIRZAH.



Casal JÔ e MAURO MENEZES



Sr. e Sra. UILTON



GILVAN DIAS, RITA, FERNANDO, esta colunista e DENISE DIAS.



ANA MARIA e MOZART



MARIA ESTHER e MARCOS



IVAN e LILIA, NIVALDO e JOUBERT



LAURA CECÍLIA



NEILTON e ACÁCIA.



CADU e PAT CASE

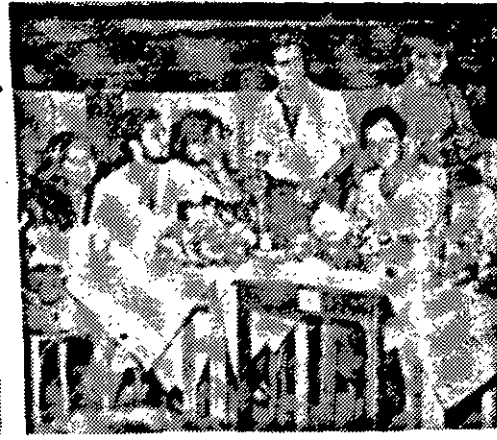

JAIME MENDONÇA em mesa animada

SABOR DE MEL

COM



**SANDRA BRÉA,
EVA TODOR E RAUL CORTEZ**

Novela de JORGE ANDRADE

Direção ROBERTO TALMA

8 DA NOITE



TV ATALAIÁ

canal
canal





A turma do Colégio Nobre numa roda viva para a festa TCHAKATCHAKA na MUCHAKA, dia 1o. de junho na Saveiro's (foto Osmar).



SEM FINANCIAMENTO NÃO HÁ DESENVOLVIMENTO



Jornal da Cidade

Criar empregos movimentar riquezas, gerar progresso e bem estar, este é o papel do financiamento.

Pelo muito que tem feito, em benefício de Sergipe, e, conseqüentemente, de seu povo, nossos parabens ao Banese, na pessoa de seu presidente José Figueiredo e de todos os demais membros de sua coesa e competente diretoria.



JOTAGÉ CONSTRUÇÕES IMOBILIÁRIA LTDA
AV. SETE DE SETEMBRO, 192

Fazemos hoje o Sergipe de amanhã.

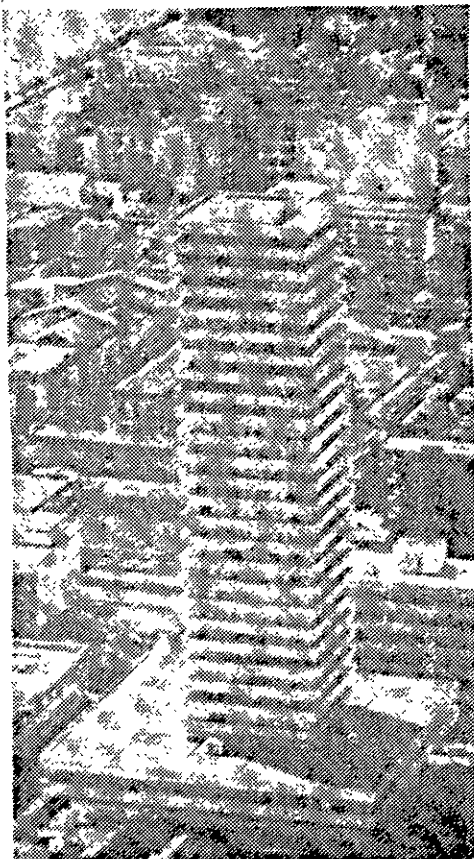

Das crianças de hoje, que educamos com todo o desvelo, sairão certamente, aqueles com que o nosso Estado virá a contar no futuro.

Felizmente nosso trabalho tem sido facilitado, porque temos contado com o BANESE, que jamais negou o seu apoio ao setor educacional sergipano.

Pelo muito que vem fazendo, em benefício da educação, parabenizamos o Presidente José Figueiredo e todos os demais membros de sua diretoria.



Colégio AGUIA

EDUCAÇÃO EM DOBRO
Rua Joventina Alves, 387 - telefone (079) 222-5691

Jornal da Cidade

Criança, vida que desabrocha para a própria vida



Jornal da Cidade

Cuidar da infância, preparando-a para enfrentar os futuros embates da vida, é uma tarefa nobilitante, da qual muito nos orgulhamos:

Pelo estímulo e apoio que o BANESE tem prestado a todos os empreendimentos ligados a educação, cumprimentamos a sua diretoria, por ocasião da passagem do quarto ano da administração José Figueiredo.



Rua Joventina Alves, 357

CARTEIRA COMERCIAL

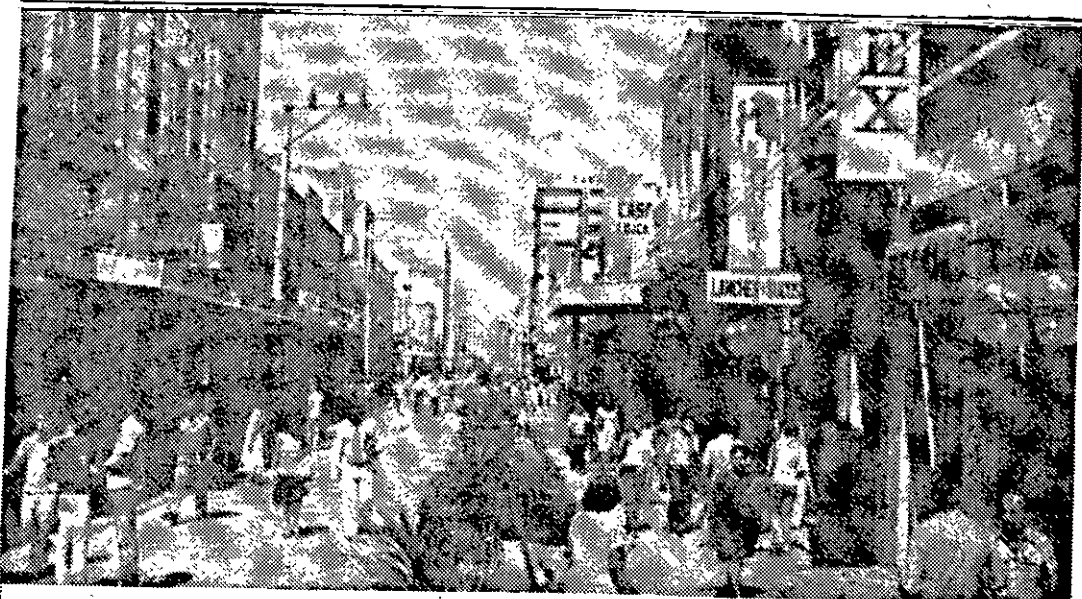

O crédito bancário é um dos responsáveis pelo florescimento do comércio em nosso Estado.

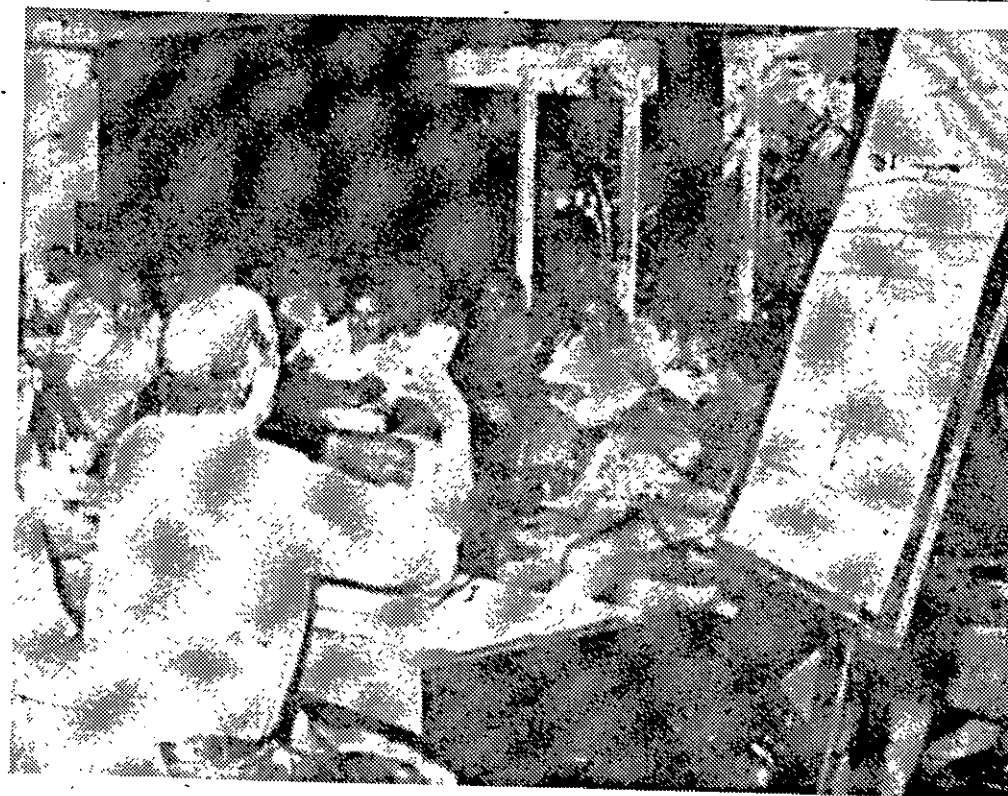

RECURSOS HUMANOS

Apesar da severa crise que vem assolando o Brasil, cujos efeitos negativos se fazem sentir em todos os setores de atividades, especialmente no comércio, canal último para onde tudo deriva, na hora de transformar produtos e produção em dinheiro, apesar da crise, repetimos, o comércio sergipano ainda consegue se manter de cabeça levantada, enfrentando gaillardamente os desafios.

O comerciante sergipano tem sabido se valer de tudo: arte, ciência, técnica e imaginação. E tem ido em frente. Essa digressão, que parece ex-

temporânea, é um prólogo necessário para falarmos do crédito comercial, que, se não tem sobejado, como seria de desejar-se, também não tem faltado tanto, como alhures, à operosa classe.

Vejamos, particularmente, o caso do BANESE, que durante o exercício passado muito embora a limitação de 70 por cento estabelecida pelo Banco Central do Brasil para a expansão das operações comerciais do Sistema Bancário Nacional, conseguiu superar essas dificuldades e incrementar o saldo de mais

aplicações em 110 por cento, passando o saldo de CR\$ 1 bilhão 535 milhões, em 31/12/81, para CR\$ 3 bilhões 217 milhões em 1982.

Para a formação desse saldo, foram realizadas, durante o exercício anterior, 79.059 operações, sendo 58.382 na capital, 18.050 nas agências interiores e 2.628 nas agências interestaduais.

Esses empréstimos destinaram-se, em sua maioria, a intensificar as atividades comerciais, contribuindo dessa forma, para o aceleração da circulação da produção.

Na área de pessoal, o Banco prosseguiu com a política de captação e desenvolvimento de Recursos Humanos, realizando no decorrer do ano 84 atividades de treinamento, correspondendo a 2.875 horas/aula, foram treinados 771 dos 996 funcionários existentes no BANESE, programa que consumiu recursos da ordem de CR\$ 24 milhões, representando um dispêndio médio de CR\$

24 mil por funcionário treinado.

Vale destacar, que durante o exercício, o BANESE intensificou o treinamento de instrutores de seu quadro próprio através da seleção de pessoal de áreas estratégicas e com experiência comprovada, visando no futuro ministrar a maioria de seus cursos e seminários e, em consequência, reduzir os custos com capacitação e aperfeiçoamento de pessoal.

No período, foram contratados e admitidos 315 novos funcionários, todos aprovados no Concurso Público para Auxiliar de Serviços Bancários realizado em 1982, ampliando o quadro de pessoal de 718 para 999 funcionários. Ocorreram também, 41 demissões.

Com a admissão de pessoal, foi possível ampliar e melhor desenvolver as atividades do Banco.

QUEM ACREDITA NO TRABALHO, VENCE.

A vitória da atual administração do BANESE, e de sua equipe de colaboradores, é a vitória de quem acredita no trabalho e parte para as realizações. O resultado aí está: um BANESE cada vez maior, cada vez mais atuante em benefício das classes produtoras sergipanas.

Produtos Alimentícios Fabise, agora sob a direção de Orlando Carvalho Mendonça, cumprimenta o presidente José Figueiredo, e seus companheiros de diretoria, fazendo votos para que, no futuro, os êxitos venham a ser tão significativos quanto o foram no passado.



Av. Chanceler Osvaldo Aranha, 1.566 - Fone 222-4390
End. Teleg. FABISE. C.G.C. 13.006.226/0001-41 - Aracaju - Se

BANCO NÃO ERRA

13+4=33

Some as 13 agências que o BANESE possuía, em Março de 1979, com 4 anos de trabalho bem orientado, e o resultado é este que aí está: 33 agências, em Março de 1983.

Crescimentos maiores, porém, verificaram-se em todos os demais setores, principalmente nas diversas Carteiras de Aplicação, com reais benefícios para todas as atividades produtivas do Estado de Sergipe.

Ao presidente José Figueiredo, e aos demais membros da diretoria do BANESE, nossos parabéns pelo excelente trabalho realizado.



COPIADORA CARVALHO LTDA
Av. Rio Branco, 100 (Centro) Fones: 222-1544
224-1273 - 224-1274 - CEP 49.000 Aracaju-SE

Jornal da Cidade

Poupança Banese e Banese Corretora

POUPANÇA BANESE

A BANESE CRÉDITO IMOBILIÁRIO S/A, ao final do exercício de 1982, registrou a marca de Cr\$ 2.348 milhões de Poupança Captada e um Lucro Líquido de Cr\$ 192 milhões, totalizando no período, 19.105 contas abertas, sendo 8.270 na Capital, e 10.835, no interior do Estado.

Desempenho altamente significativo, em razão da concorrência do mercado, que no setor é bastante acirrada.

Com relação às aplicações foram desembolsadas 1.362.237 UPC's, alocadas no financiamento de 476 novas habitações, ficando um saldo comprometido a ser utilizado à medida da conclusão dos empreendimentos financiados, no valor de 73.806 UPC'S.

BANESE CORRETORA DE SEGUROS LTDA

A BANESE CORRETORA DE SEGUROS LTDA, surgiu com a dinâmica desenvolvida pelo Banco do Estado de Sergipe S/A, nos últimos anos, objetivando oferecer aos seus clientes mais



uma linha de prestação de serviço, dentro da meta maior do Banco que é a de dar condições a sua clientela de resolver todos os seus negócios em um só Estabelecimento de crédito.

Criado em 1o. de janeiro de 1980, com um capital registrado de Cr\$ 100.000,00 (Cem mil cruzeiros), a Banese Corretora interliga o grupo BANESE, tendo como maior cotista a CASSES-

Caixa de Assistência dos funcionários do Banco e principal finalidade a exploração de seguros em todos os ramos, servindo na capital e em todas as agências do interior.

Durante o exercício de 1982 o capital Social foi elevado para Cr\$ 800 mil, tendo a sua produção triplicada em relação ao ano de 1981, com um total de Cr\$ 94 milhões, o que gerou uma receita líquida de 14 milhões.

SAÚDE, FATOR DE DESENVOLVIMENTO

Entendendo ser a saúde um fator importante para o desenvolvimento, o BANESE financiou a implantação e, atualmente, a nossa ampliação, permitindo a prestação de serviços médicos à coletividade sergipana, através de convênios com diversas entidades e dentro de uma nova filosofia de atendimento, em que predominam o conforto, segurança e humanização.

Não podemos, portanto, deixar de registrar o reconhecimento à operosa Diretoria do Banese, bem como o seu importante papel em benefício do desenvolvimento do nosso querido Estado.

Dr. Sinval Andrade dos Santos
DIRETOR PRESIDENTE
Dr. Reginaldo de Oliveira Silva
Diretor Administrativo



CONVÊNIOS

Banco do Brasil
Banese
BNH
Cabesp
Codevasf
Comepa (Correios)
Cooperativa dos Rodoviários

Petrobrás Distribuidora
Petromisa
Plamed
Portobrás
Promede
Prosáude
Telergipe

IPES
Embratel
Fassinca
Funcef
Life Star
Nitrofértil
Petrobrás

Clínica Renascença

Jornal da Cidade



A PALAVRA DE JOSÉ FIGUEIREDO: O DESEMPENHO DO BANESE EM 1982

Para os estudiosos da economia sergipana, um dos fatores de desenvolvimento que certamente merecerá a melhor das atenções, é a expansão do crédito, aliás fator preponderante em qualquer atividade produtiva, pelo menos nas sociedades civilizadas.

Em Sergipe cumpre destacar a atuação do banco oficial, Banco do Estado de Sergipe S. A. — BANESE — e, para melhor compreensão de seu comportamento, o que temos a fazer é ler com atenção as palavras de seu Presidente, José Figueiredo, em seu Relatório de Atividades, dirigidas ao então governador Djenal Tavares, em fins de 1982. As palavras continuam válidas, porque os núme-

ros, muitos deles estão já defazados pelo constante crescimento, como o número de agências, que era de 30 e hoje é de 33, em vias de aumentar mais ainda.

Eis o que disse o Presidente José Figueiredo:

Ao final do exercício de 1982, completando quase quatro anos de gestão à frente desta Instituição, cumpre-nos destacar a posição de relevo conquistada pelo BANESE no contexto de nossa economia, como instrumento de fomento do desenvolvimento econômico e social do Estado.

Assim é que, no período de Março/79 a DEZ/82 não obstante as medidas recessivas adota-

das pelo Governo nos últimos dois anos, inclusive com fortes restrições à expansão do crédito, os saldos de empréstimos do BANESE evoluíram de Cr\$ 941 milhões para Cr\$ 19 bilhões 626 milhões. Em termos proporcionais, refletindo a alta prioridade estabelecida pelo Governo, o setor rural foi o mais contemplado, com aumento percentual em suas aplicações da ordem de 3.290 por cento, fato que possibilitou, igualmente, ampliar de 472 para 5.700, o número de pequenos e mini-agricultores assistidos.

Na área industrial, através de um trabalho realizado em conjunto com o CEAG, ressaltamos o apoio concedido

com maior ênfase ao segmento das pequenas e micro empresas, programa que atualmente vem atendendo cerca de 1.200 unidades, e bastante intensificado no interior do Estado.

Além disso, contribuição significativa foi a de apoio à execução de obras de infra-estrutura social básica, especialmente o programa de adutoras, projeto que beneficiou uma população estimada de 550 mil habitantes, tendo inclusive resolvido o grave problema de abastecimento de água de Aracaju.

No lado da captação, merece destaque o incremento expressivo de 2.002 por cento verificado nos DEPÓSITOS À VISTA, bem assim a performance na obtenção de repasses junto às instituições oficiais federais, cujos saldos mobilizados cresceram de Cr\$ 600 milhões em Março/79, para Cr\$ 13 bilhões 364 milhões, ao término do exercício de 1982.

Vale destacar também o crescimento do Patrimônio Líquido, que evoluiu de Cr\$ 109 milhões para Cr\$ 2 bilhões 606 milhões, decorrente sobretudo do apoio decisivo do Governo Estadual através do suprimento de recursos para o aumento do Capital Social do Banco, e da obtenção de excelentes resultados, auferi-

dos ao longo dos três últimos exercícios.

Assinalamos, com grande satisfação, a contribuição à política habitacional dos Governos Federal e Estadual, efetivada pela BANESE - Crédito Imobiliário S/A, que em apenas dois anos de funcionamento atingiu a marca de Cr\$ 2 bilhões 349 milhões de poupança captada e aplicações de Cr\$ 2 bilhões 356 milhões, no financiamento de 476 novas moradias, além de um lucro líquido da ordem de Cr\$ 192 milhões, obtido no exercício de 1982.

Internamente, foi promovida ampla reforma na estrutura organizacional, com vistas a adequá-las às novas exigências de uma empresa moderna e dinâmica. Para tanto foram criados os Departamentos de Planejamento, Sistemas e Métodos e Auditoria e Inspeção, além da reestruturação das Carteiras Rural e Comercial.

Buscando o aperfeiçoamento dos padrões gerenciais o BANESE realizou cursos de treinamento e reciclagem, atingindo 10.983 horas/aula no período de 1979 a 1982, com recursos investidos no montante de 49 milhões de cruzeiros.

Com 13 agências em 1979, o BANESE ampliou o seu raio de atuação, chegando ao final de

1982 com 30 dependências em pleno funcionamento, além das sete novas que serão instaladas em Aracaju, no interior e em Maceió. Para propiciar melhores condições de atendimento e conforto aos clientes e funcionários, a política adotada de construção de novas instalações para nossas filiais foi intensificada, pela atual administração, tendo sido inaugurados 17 novos prédios.

Destacamos por oportuno, a concessão de dividendos à razão de Cr\$ 3,00 por ação, das existentes no início do exercício e de Cr\$ 1,50, para as subscritas e integralizadas dentro de 1982, fato que demonstra a preocupação da empresa em remunerar, de forma adequada, o capital investido pelo acionista.

Aos companheiros de Diretoria, do Conselho de Administração e do Conselho Fiscal, tributamos merecido respeito pelas atitudes e decisões que abriram caminhos e oportunidades, para a realização de um trabalho plenamente satisfatório.

Por último, cumpre-nos manifestar reconhecido agradecimento a todo o nosso quadro funcional indistintamente, pela irrestrita colaboração, fator de decisiva importância para tornar possível o êxito alcançado.

Sucesso que representa progresso.

O vertiginoso crescimento do BANESE, sobretudo nestes últimos quatro anos da administração José Figueiredo, constituiu-se, inegavelmente, num dos principais fatores do progresso que o Estado de Sergipe orgulhosamente ostenta.

Progresso que se evidencia em todos os setores, do comércio à indústria, da agricultura às obras públicas, e até mesmo na paisagem urbana de nossas cidades.

Ao presidente José Figueiredo, e a seus companheiros de diretoria, nossos sinceros parabéns.

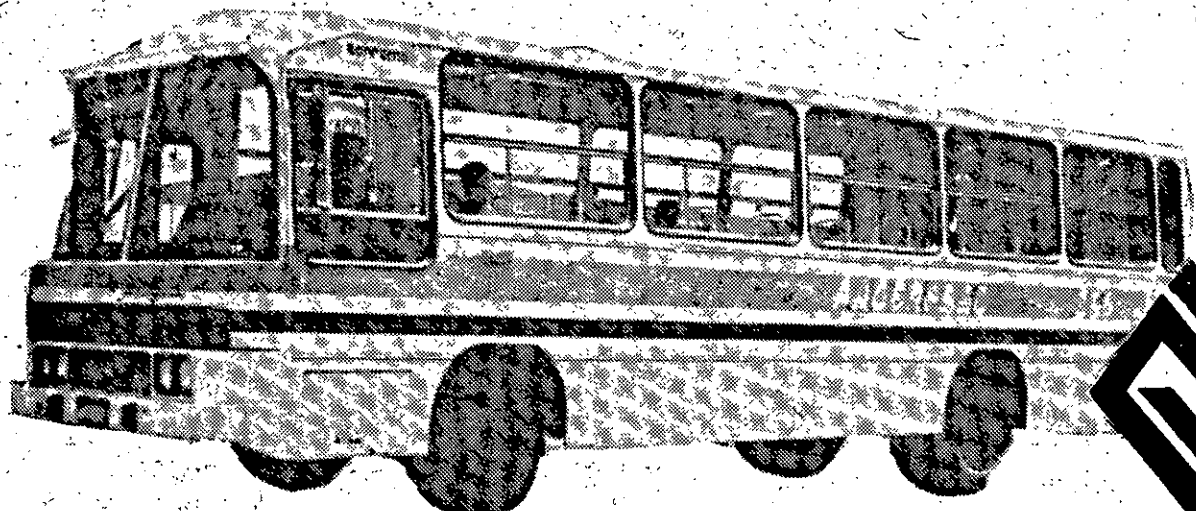

PROGRESSO

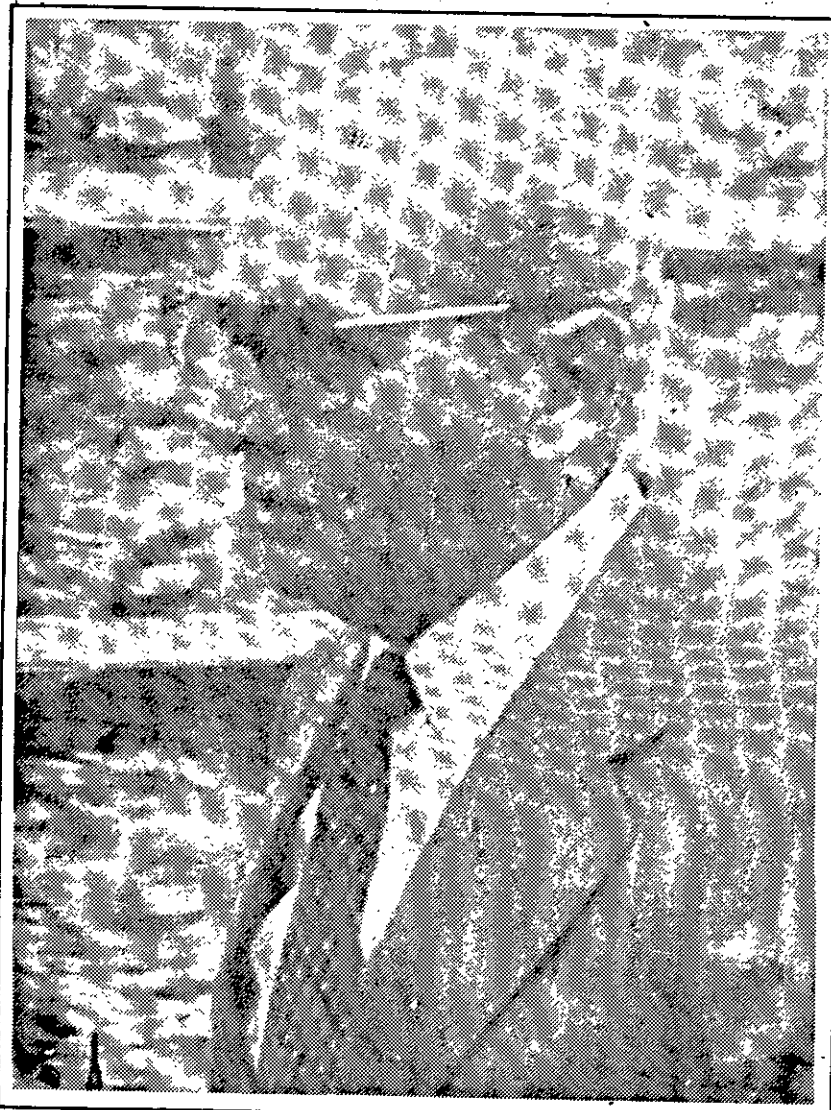

Não se mexe em time que está vencendo.



Journal da Cidade

Hoje, inegavelmente, o BANESE é um dos esteios das classes produtoras sergipanas, além de se constituir numa das forças mais atuantes em prol de diversas atividades de ordem social.

Grande parte do êxito pode ser creditado à eficiência de sua administração, à frente da qual se encontra a figura dinâmica e humana de José Figueiredo.

Pelo muito que foi feito, e pelo muito que ainda fará, nossos cumprimentos e nossos parabéns.



ACEL

Administradora e Conservadora de Edifícios Ltda.

RUA LARANJEIRAS, 304 - 1.º ANDAR

FONES: 222-3561 • 222-6000

COMO SURTIU O BANESE

Um breve histórico de sua criação, em 1961, no Governo Luiz Garcia. Sua instalação definitiva no Governo Seixas Doria. Orlando Dantas, de saudosa memória, seu primeiro presidente.

Em Sergipe, no Governo Luiz Garcia, os reflexos de um processo de conscientização que se formava no Nordeste começaram a surgir. A criação do Banco de Fomento Econômico, primeiro nome do Banco do Estado, foi uma das respostas ao grande desafio que teria de ser enfrentado visando reduzir a enorme desigualdade econômica entre o Nordeste e as regiões mais desenvolvidas do país. O Banco do Fomento foi estruturado através da Lei No. 1069 de treze de novembro de 1961. O artigo terceiro da lei que criou o Banco estabelecia: "O Banco tem por finalidade principal fomentar o desenvolvimento econômico do Estado, devendo, para tanto, efetuar operações relacionadas com a criação de riquezas, sua distribuição e circulação, sem prejuízo das operações bancárias permitidas em lei, cabendo-lhe especialmente:

1) Financiar as atividades dos

pequenos e médios agricultores, pecuaristas e industriais;

2) Financiar a longo prazo, a aquisição e preparo de pequenas propriedades rurais, ou a organização de colônias agrícolas, por intermédio do Departamento de Imigração e Colonização, tendo em vista as disponibilidades do Fundo de Colonização ou recursos outros postos à sua disposição para esse fim;

3) Financiar diretamente ou como intermediário, as cooperativas em geral, e incentivar sua organização, especialmente as de crédito e produção, em coordenação com a Diretoria de Cooperativismo, mediante a utilização de recursos próprios ou provenientes de fundos postos à sua disposição;

4) Financiar quando possível, mediante descontos de "warrants" e de conhecimentos de transporte ou mediante panhor mercantil, ou produtos agropecuários do Estado, até o limite máximo de oiten-

ta por cento do seu valor comercial ou do preço máximo fixado;

5) Colaborar para facilitar a execução dos projetos elaborados ou aprovados pelo Conselho de Desenvolvimento Econômico de Sergipe - CONDESE - que digam respeito a empreendimentos reprodutivos, seja financiando-os diretamente ou auxiliando-os interessados na obtenção de financiamentos adequados, podendo inclusive, prestar fiança ou aval para esse fim;

Mas, caberia ao Governo Seixas Doria instalar o Banco criado na administração anterior, nomeando toda a sua diretoria à formanda o seu capital inicial.

O primeiro presidente do Banco do Estado foi o jornalista e industrial Orlando Dantas que deu os primeiros passos visando transformar o novo estabelecimento num instrumento efetivo para impulsionar o desenvolvimento de Sergipe.



TransGuarda Sergipe

Vigilância e Transporte de Valores Ltda.

Nossos parabéns pelos quatro anos da administração José Figueiredo.

UM AMIGO CERTO NA HORA CERTA.

O surto desenvolvimentista que Sergipe vem experimentando, é o resultado da operosidade de seu povo, da visão de seus dirigentes, e da capacidade de seus empresários.

Não há como negar, porém, o papel preponderante representado pelo crédito bancário, onde desponta a atuação do BANESE, um banco sergipano com o qual as classes produtoras têm contado, na hora certa, que é sempre a melhor.

A diretoria do BANESE, na pessoa de seu presidente José Figueiredo, nossos sinceros cumprimentos.

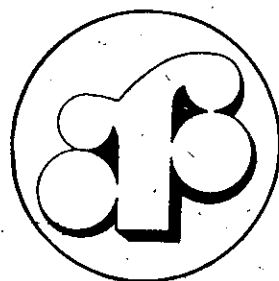

**afonseca
ferragens s/a**

FLAMA
Fábrica de Laminados de Mármore S.A.



Journal da Cidade

A ATUAL DIRETORIA

OSÉ FIGUEIREDO - Diretor Presidente e membro do Conselho Administrativo. Conceituado empresário, diretor da Casa da Lavoura, ex-presidente da Associação Comercial.

oooooooooooooooooooooooooooo

OSÉ AGNALDO SILVEIRA PIRES - Diretor da Carteira de Desenvolvimento. Bancário com longo tirocínio no ramo.

oooooooooooooooooooooooooooo

PAULO HERMES MELO - Diretor da Carteira de Crédito Geral, também elemento de longa vivência nos meios bancários, de onde traz apreciável bagagem profissional.

oooooooooooooooooooooooooooo

ANTONIO FERNANDO CAMPOS - Diretor Administrativo e Financeiro. Oriundo do Banco do Brasil, onde sempre se destacou pela sua atuação à frente de importantes setores.

CONSELHO DE ADMINISTRAÇÃO

José Figueiredo
Antônio Fernando Campos
José Bispo dos Santos
Marco Antonio de Melo
Djalmir Tavares de Queiroz
Gabriel D'Anuzio Rollemberg

DIRETORIA

José Figueiredo
Paulo Hermes Melo
José Agnaldo da Silveira Pires
Antonio Fernando Campos

CONSELHO FISCAL

Hildegard Azevedo
José Carvalho Andrade
Carlos Alberto Barbosa
Antônio Xavier de Assis Junior
João Rodrigues da Cruz

EXPANSÃO E MODERNIZAÇÃO

Dando prosseguimento à Política de Expansão e Modernização de suas instalações com vistas a proporcionar melhores condições de atendimento e trabalho, respectivamente a clientes e funcionários o BANESE, durante o exercício de 1982, promoveu as seguintes medidas:

Inauguração de 08 (oito) novas agências, sendo 06 (seis) no interior do Estado e 02 (duas) interestaduais, assim discriminadas:

1. No interior do Estado:
- Tobias Barreto, Santo Amaro das Brotas, Japoatã, Itabaianinha, Simão Dias e Pedra Mole.

2. Fora do Estado:
- Rio de Janeiro (RJ) e Salvador (BA).

Destas 08 (oito) agências instaladas, 05 (cinco) são em prédios próprios, construídos pelo Banco, e 03 (três) em imóveis alugados, no caso de Pedra Mole, Salvador e Rio de Janeiro.

Inauguração de 05 (cinco) Postos de Serviços, todos na cidade de Aracaju, nos seguintes ór-

gaos da Administração Pública Estadual:

- **Energipe, Cohab (Conjunto Bugio), Secretaria da Fazenda, Secretaria de Finanças da Prefeitura Municipal de Aracaju e Emater SE.**

Inauguração de um Posto Avançado de Crédito Rural na cidade de Cumbe-SE.

Inauguração de novas instalações da agência de Itabi-SE.

Ampliação da capacidade de produção da Gráfica do Banco, adquirindo e instalando uma nova guilhotina e uma impressora com dispositivo de numeração

Aquisição de Equipamento de Microfilmagem, com o intuito de dotar o Banco de um arquivo rápido e eficaz, utilizando-se dos recursos dessa moderna técnica.

Em 1983 foram inauguradas 2 agências em Aracaju, na Atalaia e no Calçadão, e uma em Carmópolis. Estão em vias de conclusão as agências da Av. Augusto Maynard e da Av. Simeão Sobral.

CRÉDITO FACIL? NÃO! CREDITO JUSTO.

O maior elogio que se pode fazer à filosofia operacional de um banco, é o reconhecimento de que o crédito justo nunca é negado.

Não admira que o BANESE tenha crescido, de modo seguro, como cresceu. É que em sua direção está um presidente em quem é inato o senso de justiça. A ele, e a todos os seus companheiros de diretoria, nossos parabéns pelo criterioso trabalho efetuado.

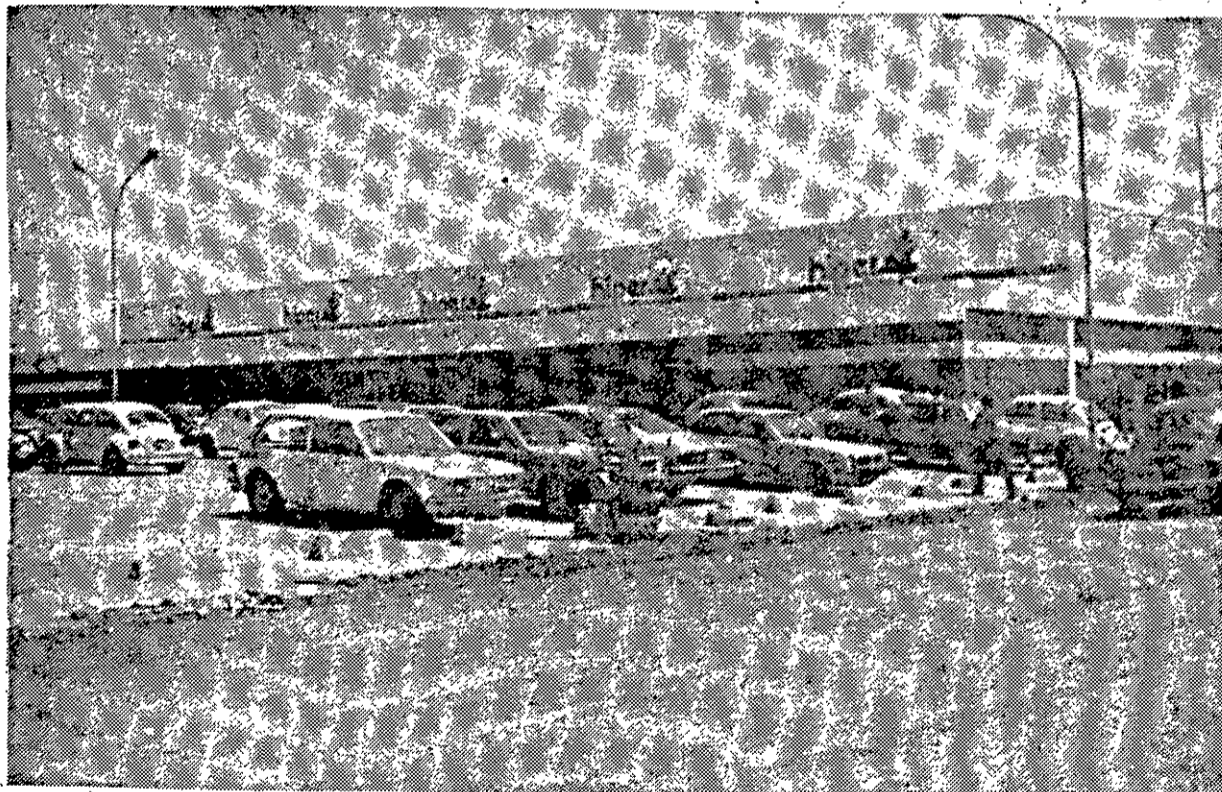

Jornal da Cidade

Barbosa

CONFIDENCIAL

MANDATO
TERMINANDO

a parte.

A SECA
RETORNA



Volta a ser das mais graves a situação em quase todo o interior do Estado. Maio já chega a segunda quinzena e o inverno não se firmou, limitando-se a algumas chuvas esparsas e esporádicas, que apenas fizeram despertar no homem do campo a esperança mais uma vez agora quase desfeita.

Outra vez há necessidade de carros pipas para transporte de água e de frentes de trabalho para que o sertanejo não morra de fome ou abandone a terra, indo inchar as cidades.

O ex-Governador Paulo Barreto termina esta semana seu período de administração à frente da Escola Técnica Federal de Sergipe, onde está há mais de quatro anos.

Paulo Barreto recebeu nos últimos dias várias homenagens do corpo docente e discente da escola.

A ASPES
RENASCENDO

Uma grupo de funcionários públicos está trabalhando para resuscitar a finada ASPES, sigla que até 1964 era muito conhecida e exercia uma atuação muito intensa em relação aos problemas do funcionalismo público. A ASPES, é a Associação dos Servidores Públicos do Estado de Sergipe, que foi desativada e não conseguiu ressurgir, mesmo com a abertura, e assim Sergipe é agora o único Estado brasileiro onde os servidores públicos não tem uma entidade que os represente, fazendo com que não existam interlocutores no momento em que são elaborados os projetos de reajuste de vencimentos, razão de sobra para que exista o diálogo de parte

MALUF SE
RECOLHE



O deputado Paulo Maluf até bem pouco um ostensivo postulante à candidatura à Presidência, começou a adotar uma outra estratégia desde que o Presidente Figueiredo praticamente lhe deu um pito. O ex-Governador de São Paulo vai mudar de métodos, mas já deve saber que a partir de agora suas chances se encolheram.

PERISCOPIO

Franco é favorável ao tabelamento dos juros

O presidente da CNI (Confederação Nacional da Indústria), senador Albano Franco, defendeu ontem o tabelamento dos juros. "Sou a favor, admito e até defendo", disse ele ao justificar a medida apenas em caráter emergencial. Segundo o dirigente, outras decisões poderiam ser tomadas para reduzir as taxas de juros, como abolir o contingenciamento do crédito, reduzir o IOF e o depósito compulsório.

"Entretanto, se tudo continuar como está, é preferível tabelar os juros em 14% ou 15% acima da correção monetária antes que a situação se agrave". Albano Franco foi o palestrante da reunião-almôço da Federação das Indústrias do Rio Grande do Sul, oportunidade em que pregou aos empresários gaúchos a união e a participação nas decisões políticas.

Na opinião do Senador, o

Brasil foi jogado a uma estagnação, impossível de ser suportada pela sociedade. "A hora é de coragem e reflexão — afirmou — e precisamos somar esforços para superar os obstáculos". Albano Franco reconheceu que a CNI, apesar de seu empenho, pouco tem conseguido em favor do empresário brasileiro e pediu que todos fossem mais participes para que a abertura também chegasse à área econômica.

Afastando a idéia de moratória, ele deu seu aval a uma renegociação mais ampla da dívida brasileira, embora não se sentisse em condições de dizer os termos desta renegociação: "Ainda não estudamos as formas", acrescentou ele.

Albano Franco anunciou que a CNI até o final deste mês estará concluindo um estudo com as possibilidades de desindexação da economia brasileira. "Não sei

ainda em que nível será proposta a desindexação — frisou — mas teremos cuidado em não afetar a poupança". Em sua palestra, marcada pelo tom informal, o Senador e empresário revelou a grande preocupação com os custos financeiros, lembrando que se em 1978 estes representavam apenas 6% da receita operacional de uma empresa, hoje já alcançam a 15%. De qualquer forma ele manifestou, a cada questão levantada, sua esperança por dias melhores e decisões acertadas do Governo.

— Tenho esperança — disse — que seja feita uma ampla reforma tributária, que seja definida uma política industrial para os próximos anos, que o Governo baixe os juros, que haja controle no déficit público e que seja instituída uma nova ordem econômica mundial.

Estimando para este ano uma inflação em torno de 100%,

Albano Franco explicou que ainda é cedo para se saber se o Brasil alcançará um superávit em sua balança comercial. Particularmente, porém, ele se mostrou otimista com os resultados atingidos em março e abril últimos. Ele defendeu também o resquecimento da economia brasileira através de setores que não afetem a balança de pagamentos, como construção civil e alimentação, ressaltando a importância do fortalecimento do mercado interno. Franco não acredita na estatização dos bancos brasileiros e reconhece que quaisquer que sejam as medidas a serem adotadas pelo Governo é fundamental que não se agrave o quadro recessivo.

À tarde, o senador Albano Franco visitou o governador Jair Soares, acompanhado do vice-presidente da CNI, Paulo Vallinho, e do presidente da Fieerg, Sérgio Schapka.

Transcrito do ZERO HORA, jornal gaúcho.

MANIA FEIA

Não se trata apenas da cafonice que, em si, representa o artificialismo e a necessidade de afirmação de quem usa ou autoriza. É que, salta aos olhos de quem transita pelas repartições públicas estaduais, por obrigação, a leva de novos diretores com as respectivas plaquetas nas mesas de trabalho, onde se lê o nome precedido pelo "dr.", escrito abaixo "diretor". Renovação?

PREFEITO SUBSTITUTO

Os vereadores de Aracaju que pleiteiam para a presidência do Poder a substituição do Prefeito da Capital nos seus impedimentos eventuais, já sabem que não serão atendidos, devendo ser indicado pelo Governador o nome da sua confiança e preferência. Nesse meio tempo, alguns vereadores da oposição estão torcendo que Heráclito Rollemberg decida fazer uso de alguns dos cento e oitenta dias de licença obtidos, para verem como vai ficar.

ALIMENTANDO

Os Prefeitos municipais que permanentemente se encontram com o Deputado Federal Celso de Carvalho, não esquecem de comentar a fartura e abundância de adegas que são colocadas a sua disposição nas reuniões promovidas. A regularidade desses encontros chega a ser quase semanal, onde se discute política, doutrina e administração. O Deputado dá as notícias do sul do País e ouve as novidades locais.

TIRADENTES

As eleições para o Diretório Acadêmico da Faculdade Tiradentes foram adiadas "sine die" o que provocou da parte de duas das três chapas concorrentes um descontentamento, transferido, aos poucos, para o alunado dos cursos superiores daquela unidade de ensino. Uma das chapas concorrentes, União e Força, chegou a impetrar um mandado de segurança contra a decisão que considerava descabida, anti-pedagógica e anti-democrática.

VISITA OFICIAL

Com meia hora de atraso, os reis da Espanha Juan Carlos e Sofia, desembarcaram às 17h50m, no Aeroporto Dois de Julho para uma visita extra-oficial a Salvador, que vai até pouco depois do meio-dia de amanhã quando embarcam para Brasília, iniciando assim a primeira visita oficial de monarcas espanhóis a este país.

— Aguardo com expectativa por cerca de 1 mil pessoas — principalmente espanhóis e seus descendentes —, o rei desceu de um DC-8 da Força Aérea Espanhola sob forte esquema de segurança sendo recebido pelo Governador João Durval Carneiro e pelo embaixador da Espanha no Brasil.



REGISTRO

O Partido Liberal ou Libertador Nacional (o nome ainda não está definido) pretende solicitar seu registro provisório, como o mais novo partido do país, no Tribunal Superior Eleitoral em julho, segundo informou ontem o seu coordenador no Rio Grande do Sul, Mário Ramos, ex-membro do Partido Popular (PP) no Estado e que, junto com o agora deputado do PMDB Sinval Guazzelli e o ex-Ministro da Agricultura Cirne Lima, eram os três principais líderes pepistas gaúchos.

Candidato (derrotado) ao Senado em 1978, pela Arena — foi o mais votado com 720 mil votos.

ZONA LIVRE

Destaque para o vereador Jorge Araújo. Sempre atacando os principais problemas dos aracajuanos // Edmilson Machado, Secretário da Agricultura, reúne todos os órgãos da agricultura e pede maior dinamismo // IPES agora vai alugar os apartamentos do Condomínio João Sales de Campos // Governador João Alves começa a receber lideranças políticas do interior no Olímpio Campos // Toda a campanha contra o prof. Leão do Atheneu vem sendo liderada pelo deputado Nelson Araújo // Os cigarros vão aumentar a partir de hoje // Vice-Governador Antônio Carlos Valadares será convocado para ser o intermediário do professorado junto ao Governador. Uma boa missão // Um grupo de jornalistas ligado ao Sindicato quer também lançar jornal alternativo // Quem retornou foi o jornalista Nazario Pimentel depois de viagem de estudos a Lisboa e Paris // Secretário Djenal Tavares garante que não deixará de ir para unidades ligadas a sua Secretaria logo às 7 da manhã. É o ponto... // Mozart na ASERT bastante prestigiado. Uma prova de liderança e capacidade // O "mengão" tem tudo para passar hoje pelo Atlético // O DETRAN multando um só carro, em um só dia, no mesmo local, mais de cinco vezes. Recorde // Joubert Uchoa baixando os seus atos institucionais na Tiradentes. Indica interventoria para o Diretório e acaba com eleição. Se a mania pega... // Delegacia do Augusto Franco finalmente funcionará amanhã // Ontem Seresta na Associação Atlética. Depois das eleições Paulo Gama começa a funcionar // Eraldo Aragão, da Educação. Não adianta as pressões, Leão continua // Este Leão é uma fera // Theotônio Neto nos momentos de folga da Prefeitura preparando a equipe da Liberdade // Waldomiro viaja hoje para Brasília para participar da chapa de Audálio //

Destaque

Quem encontrar pelas ruas, circulando, um Passat cinza, do ano, com a placa RU 1326, e não reconhecer nele o técnico do Flamengo, Carlos Alberto Torres, pode informar a polícia. Carlos Alberto jantava em uma pizzaria e quando foi pegar o carro, teve uma desagradável surpresa: tinha sido roubado.

Dentro do carro estavam alguns objetos pessoais de Carlos Alberto, que está fazendo um apelo ao ladrão:

— Quem sabe ele não é torcedor do Flamengo e não sabia que o carro era meu. Agora, com os órgãos de imprensa informando sobre o assunto, pode ser que ele resolva devolver. Só me resta torcer.

O Passat foi cedido pelo Flamengo como parte do contrato do treinador. Carlos Alberto não sabe se o carro está no seguro, mas acredita que tudo será resolvido rapidamente.

JORNAL da cidade

EMPRESA GRÁFICA JORNAL DA CIDADE LTDA

EDITORA DO JORNAL DA CIDADE
Av: Rio Branco, No. 40 — Telex: (079) 121
DIRETORIA COMERCIAL E ASSINATURA
fone: 222-2712 —

REDAÇÃO: — Fone: 222-5622 —
DIRETOR: LEÓ FILHO

REPRESENTANTES: RIO DE JANEIRO
PEREIRA DE SOUZA E CIA LTDA
Av: Anfilóbio de Carvalho, 12 — Salas: 506/512/617/618
Fones: 222-4156 — 222-0147

SÃO PAULO:
PEREIRA DE SOUZA E CIA LTDA
Rua: Araújo, 70 — 7o. andar — Fone: 259-6111.

ESCRITÓRIOS:
RECIFE, FORTALEZA, SALVADOR, CURITIBA,
PORTO ALEGRE, BELO HORIZONTE

OS ARTIGOS ASSINADOS SÃO DE INTEIRA RESPONSABILIDADE DOS SEUS AUTORES.

NOTAS e comentários

JURANDYR CAVALCANTI

Está obtendo grande repercussão a medida que, por certo, será tomada pelo Governo, estabelecendo o horário corrido, nas repartições públicas da administração direta ou indireta. Essa solução acabará com graves e sérios problemas (incluindo-se economia nos elevados gastos públicos, melhoria salarial para os milhares de servidores, face a economia nos transportes, etc.) marcará pontos positivos para o Governador João Alves

RECUPERADO

Já se encontra em sua residência, em fase de recuperação, o Cônego José Amaral, o Bom Neguinho, que passou por uma cirurgia, no Hospital São Lucas.

RECONHECIMENTO

O Cônego José Amaral, o Bom Neguinho, pediu-nos que de público, em seu nome, agradecemos à equipe médica chefiada pelo Dr. Marcos Prado Dias, Williams Oliveira, Sôstenes Aguiar e todas as enfermeiras. Nada cobram, de honorários ao querido vigário da Paróquia de São José.

HOSPITAL

Ocupando, durante seu internamento, uma suite do Hospital São Lucas, nada pagou o Bom Neguinho, amigo pessoal do casal Dr. José Augusto Barreto. É isso aí. Quem planta colhe. E o Cônego José Amaral tem plantado em terreno fértil. Graças a DEUS.

CHEVETON

Uma empresa que está tendo um desenvolvimento extraordinário, no setor de mecânica de automóveis, é a CHEVETON. Ali os irmãos Antônio, Idalício, Licinho e ainda a Marinalva e Iaraci, são os responsáveis pelo desenvolvimento da referida empresa. O atendimento é perfeito e a cordialidade de toda equipe, um dos pontos altos da CHEVETON.

PALESTRA

Provavelmente, no dia 25 do corrente, quinta-feira, às 8h30min da noite, o Dr. José Leopoldo de Souza, Superintendente do Banco do Brasil em Sergipe, estará realizando uma palestra sobre a maxidesvalorização do cruzeiro, no Rotary Clube Aracaju-Siqueira Campos.

OPORTUNIDADE

Para médicos, dentistas e farmacêuticos, estão abertas inscrições no 28o. BC, para ingresso no Serviço de Saúde do Exército. Os interessados poderão obter melhores informações no Quartel dessa Unidade Militar.

PAIXÃO

O Deputado Francisco Paixão, líder do PDS, na Assembleia Legislativa, com sua velha tarimba e experiência parlamentar, como não poderia deixar de ser, vem desempenhando a difícil missão de liderança com equilíbrio e segurança. Político, por profissão...

ACORDO

Nas próximas semanas, estará definitivamente firmado o acordo de cavalheiros, entre o vice-governador Antônio Carlos Valadares e o deputado federal Sebastião Celso de Carvalho. Em Simão Dias, para o bem do próprio partido, haverá a esperada união...

EDIFÍCIOS

É isso aí... Aracaju tem uma comunidade que os sociólogos se perderiam se aqui se dispusessem a realizar pesquisa... Fala-se em todas as rodas que há falta de dinheiro. Mas nas revendedoras de automóveis (e no chamego do mercado paralelo) não há veículos que não encontrem comprador. No setor imobiliário surgem a cada mês novo lançamento de edifícios de apartamentos. Quem quiser explicar... terminará no Aduito Botelho.

MEDITAÇÃO

Irmão, porque te glorias de possuíres bens materiais em abundância, quando em volta de ti, há misérias, sofrimentos, angústias e doenças de teus semelhantes? Como podes tu, chamar-te filho de DEUS, se não praticas os SEUS ensinamentos... Olha para dentro de ti mesmo, meu irmão, tem uma conversa, à sós, com tua consciência, e verás que andas no caminho errado e que não te levará à salvação. Sê bondoso, humilde, caridoso para com o teu próximo, porque assim agindo, estarás praticando o ensinamento maior do CRISTO, que mandou que nos amássemos uns aos outros como ELE nos amou. Acredite.

Reflexões

JÁCOME GÓES

Contaram-me certa ocasião a triste história de um homem que passara pela vida, sem ter deixado a mínima marca de realizações. Nascido de pais que valorizavam o cumprimento dos preceitos morais, desde muito jovem recebera farta informação religiosa, sem, contudo, ter desenvolvido em si, qualquer sentimento de religiosidade.

Enquanto gozara da força própria à mocidade, eram poucas as horas para atendimento e satisfação dos seus impulsos. Sentira no vigor da sua potencialidade física, o incontrolado desejo de conhecer o "prazer" em todas as suas nuances, tirando da vida, como dissera sempre, os seus reais e únicos proveitos.

Aconselhado que fora, em várias oportunidades, para fugir ao redemoinho das suas pseudo-alegrias; para asfatar-se das estradas escorregadias, tão cheias de enganos e perigos; para buscar o equilíbrio reformulando os seus conceitos distorcidos e impróprios, sempre respondera negativamente, dizendo a todos que, enquanto vida tivesse, saberia desfrutá-la intensamente, sem renunciar sequer, a um dos seus encantos.

Tudo sempre lhe fora muito fácil, e as suas conquistas não exigiram lutas, pois sempre fora portador de todos os privilégios e atributos. Não lhe faltara a beleza, a simpatia, e até mesmo herdara dos pais sólido patrimônio que garantiria, por longo tempo, as suas extravagâncias...

Numa segunda fase da sua vida, já não pródigo em prazeres; já tendo a premente necessidade do trabalho para a auto-subsistência; já sentindo os reflexos dos excessos em seu corpo; já menos admirado e requisitado pelos "amigos", tomara conhecimento pela primeira vez, de uma nova realidade, esta mostrando-lhe aspectos outros, mesclados com sofrimentos e opressões.

Convocado que fora nessa época, para uma limpeza interior; para assumir responsabilidades na seara do bem; para meditação e novo programa de vida buscando o equilíbrio, mais uma vez se afastara, não aceitando as sugestões e revidando todos os argumentos. Soubera dizer que o mundo ainda tinha os seus encantos, e desfrutá-los era o seu ideal. O corpo

ainda atendia aos seus anseios, senão com a mesma vivacidade da juventude, mas com forças que lhe garantiam o prazer físico que era a sua felicidade. E assim continuara, embora já tendo que lutar para a conquista das suas alegrias. Já tendo que se conformar com cenários mais pobres, mas sem coragem para se afastar do palco onde representava a pantomima da sua vida.

Correra o tempo, e depois, aprisionado pela doença, todas as horas de todos os dias eram passadas na sofrida lembrança da inutilidade da sua vida... Com a presença constante da dor, ressurgira em sua mente as lições e os apelos de Jesus, que com tanta emoção eram descritos pelos seus pais, nos dias realmente felizes da sua infância.

Percorrida a estrada da inconseqüência e irresponsabilidade, quase ao final da vida acordou do seu triste estado para a consciência de dever, confessando o seguinte: JOGUEI FORA A BÊNÇÃO DE UMA EXISTÊNCIA...DESCOBRIBEM TARDE QUE AS MINHAS OPÇÕES ERAM ESTÚPIDAS, E AS MINHAS ATITUDES, SUICIDAS... HOJE O MEU ESPÍRITO RECLAMA AÇÃO NO BEM, MAS O MEU CORPO NÃO MAIS PODE ATENDER AO SEU PEDIDO... AGORA EXISTE A FORÇA DESSE ESPÍRITO QUE ACORDOU, EM CONTRASTE COM O CORPO QUE DORMIU...

Prezado leitor, há criaturas que passam pela terra deixando apenas marcas sombrias nos outros, e quando morrem, não levam flores nem deixam saudades...

Não permanece nenhuma lembrança útil, nenhum gesto de renúncia que tivesse expressado verdadeiro amor. Apenas, durante muito tempo, em muitas pessoas, fica a recordação triste da tirania e da intransigência...

Nenhuma reminiscência de atitudes fraternas pautadas nos padrões da fé...

Nenhum ideal que vencesse o limite da mediocridade...

Nenhum sinal de gratidão...

São muitos que, impotentes para vencerem as rotinas escravizantes, passam pela vida alimentando ilusões, e como suicidas conscientes, aportam nas paragens de origem, chorando a tristeza das suas próprias desilusões...



UNIVERSIDADE FEDERAL DE SERGIPE

QUINZE ANOS

MENSAGEM

CONSTRUIR UMA MENTALIDADE DESENVOLVIDA, FORMAR RECURSOS HUMANOS, RESGATAR E VALORIZAR OS TRAÇOS CULTURAIS DO POVO, COLABORAR COM OS ESFORÇOS DA COMUNIDADE VISANDO A MELHORES CONDIÇÕES DE VIDA PARA TODOS, FORAM ESTES OS 15 ANOS DE EXISTÊNCIA DA UNIVERSIDADE FEDERAL DE SERGIPE. COMEMORAR-LOS É RECONHECER E VALORI-

ZAR A CONTRIBUIÇÃO E A DEDICAÇÃO DE TANTOS QUE FIZERAM A SUA HISTÓRIA; A UNIVERSIDADE DE HOJE.

A UNIVERSIDADE DE AMANHÃ, EXIGE AINDA MAIS: A EFETIVA PARTICIPAÇÃO DE TODA A COMUNIDADE SERGIPANA.

SÓ A UNIÃO E O ESFORÇO COMUM POSSIBILITARÃO À UNIVERSIDADE SUPERAR AS DIFICULDADES DOS DIAS ATUAIS E CONTINUAR A SUA MISSÃO DE ANTECIPAR AS ESPERANÇAS DE UMA NOVA SOCIEDADE.

GILSON CAJUEIRO DE HOLLANDA
REITOR DA UFS

Joset Mendonça

São os espíritos que tomam a forma de Seres - se assim podemos expressar - os únicos responsáveis pelos diversos comportamentos desses mesmos Seres, os Homens. Sim, porque cada espírito - mesmo tendo sido originado de um único Ser, Incriado, e a semelhança em perfeição dele mesmo, são postos ao seu Serviço, a sua Obra ininterrupta, para progredirem, tornarem-se cientes de si mesmos. Para isso foi dado o Livre Arbítrio, a cada Espírito, para que conhecendo ou distinguindo o bem do mal, escolha livremente o seu roteiro. Assim Deus o confia e espera que cada um seja o seu Representante na continuação e no progresso de todos. Mas nem todos corresponderam e correspondem na trilha do amor de como foram criados, e desviando-se, assumem posições ou situações em meio aos outros Seres, das mais desastrosas, das mais difíceis, das mais comprometedoras também. E o pior que se comprometendo, compromete os que se cercam dele, e vai formando um círculo vicioso, de permutas negativas, causando problemas graves, atingindo grandes distâncias.

O nosso Planeta ao invés de ter concorrido para o progresso dos Espíritos, encarnados - que foi o motivo maior da sua criação - tem sido palco das mais cruéis divergências, comprometendo inclusive aqueles que lutam desesperadamente para não se comprometerem também. Aquele que se preservar até o fim, esse será salvo". Daí o motivo maior das desigualdades nas atitudes de cada homem, porque cada espírito nele encarnado tem um compromisso maior ou menor,

Desenvolvimento dos Espíritos

uma dívida mais grave que outros. Biologicamente também não somos iguais, porque aparência não é realidade. Imaginamos agora quanta desigualdade existe em cada Espírito em particular. São dívidas anteriores acumuladas por milênios e que terão de resgatá-las, mas em parcelas, vez que de uma só vez seria doloroso demais, e talvez não viesse a suportar.

É sempre a Misericórdia Divina presente em todo nosso roteiro, em toda a nossa existência. Há ainda a considerar a idade do espírito. Muitas pessoas costumam dizer assim: "Fulano tem um espírito de criança. Outras, dizem que cicrano é idoso, mas tem um espírito jovem, etc. etc. Na realidade uma criança recém nascida pode ser animada (anima), Alma - por Espírito bem antigo, bem experiente, enquanto um ancião de mais de 80 anos pode possuir um espírito novo, porque Deus está sempre criando novos Espíritos. Uns também fazem menção aos espíritos das pessoas como espíritos desprendidos, enquanto que vamos encontrar pessoas outras carregadas de espíritos tãcanhos, perversos, perigosos, etc. Como vemos, é uma variedade enorme de espíritos, tanto desencarnados como encarnados, sendo os que mais nos impressionam são os encarnados porque estamos a registrar os seus comportamentos. Para nós atualmente encarnados, o que devemos ter em mente é tudo fazer para merecer a graça do Pai, é praticar Boas Obras, pois são elas que nos proporcionam o desenvolvimento espiritual, e é do que Ele mais se compraz....

Arbital dos -juniores 83

ACONTECE NO FUTSAL

Com as presenças de quase a totalidade dos delegados dos juniores nesta capital, foi realizado o arbital para o campeonato de 1983.

Após a explanação do procer Orlando Rezende dizendo do pensamento da entidade, fez ver e sentir que para a temporada 83 desejaria que as mentalidades fossem mais abert

tas em torno do comportamento global, para que assim todos tivessem uma passagem tranquila e fértil na realização de renovação de valores.

Ficou determinado que haverá três grupos para o Campeonato Juniors 83:

GRUPO I - Cotinguiba, Vasco, Sergipe, Olímpico, Paletra, Atlético, Fortaleza,

Siqueira Campos, Paulistano, e Onze Perigos;

GRUPO II - Itabaiana, Lagarto, Santa Cruz, Estancia no e Bomfim;

GRUPO III - Propriá, América, Cotinguiba de Laranjeiras e Maruinense.

Como se vê vinte agremiações estarão participando deste certame, uma prova evidente do amadurecimento dos dirigentes em torno da renovação básica.

De acordo com os processos votados, ficou decidido que o campeonato será dividido em turnos todos jogando entre si, sendo que quatro serão classificados para o terceiro turno, isto é, no Grupo I. No grupo II serão classificados dois assim como no grupo III.

A Federação Sergipana de Futebol de Salão gratificou os árbitros que atuaram no jogo Sumov x Organtec Oriental. Wolney Moura, Eduardo Costa, Carlos Antônio e Teotônio Mesquita receberam oito mil cruzeiros.

A Federação Sergipana de Futebol de Salão propôs ao Secretário da Educação e Cultura, uma verba mensal de cem mil cruzeiros para cada entidade no sentido de proporcionar condições aos mais diversos programas inseridos no calendário anual.

Está havendo empenho da FSFS no sentido de que Aracaju, seja a sub-sede do Campeonato Brasileiro Interclubes Juvenil no próximo mês de

junho. A Associação Atlética é o clube campeão - já inscrito para esta competição promovida pela C.B.F.S.

A Federação já está concluindo os entendimentos com um técnico de alto nível vinculado a Federação Paulista no

sentido de proporcionar um curso rápido sobre técnica-tática de futebol de salão. Há necessidade de fabricar técnicos e por esta situação o futsal sergipano possui um material de atletas natos e mal trabalhados em mais de 80 por cento.

RÁDIO TELEVISÃO DE SERGIPE S.A.

CGC 13.029.459/0001-60

AVISO

Comunicamos aos Senhores Acionistas que a Assembléia Geral Extraordinária realizada em 12 do corrente, decidiu aumentar o capital social, mediante subscrição particular entre os acionistas, de Cr\$ 30.817.488,00 (trinta milhões, oitocentos e dezessete mil e quatrocentos e oitenta e oito cruzeiros) mediante a emissão de 2.452.320 (dois milhões quatrocentos e cinquenta e dois mil trezentos e vinte) ações ordinárias, nominativas e 1.634.880 (um milhão seiscentos e trinta e quatro mil oitocentos e oitenta) ações preferenciais, nominativas, pelo valor nominal de Cr\$ 7,54 (sete cruzeiros e cinquenta e quatro centavos) cada uma, integralizando no ato da subscrição, 50 por cento (cincoenta por cento) em moeda corrente ou créditos em contas correntes e o restante em 10 (dez) prestações mensais consecutivas, que poderão ser antecipadas.

O direito de preferência, será exercido na forma do artigo 171 (letra "a") da Lei 6.404/76, podendo cada acionista subscrever uma ação nova por antiga possuída, até o dia 25 (vinte e cinco) de Junho de 1983, na sede social da Sociedade, sita no Alto do Morro da TV s/n, nesta cidade de Aracaju (SE), diariamente (exceto aos domingos) das 09.00 (nove) às 12.00 (doze) horas.

O subscritor deverá apresentar, em xerox autenticadas, carteira de identidade, CIC e certidão de idade, casamento, que ficarão retidos.

Aracaju, 13 de Maio de 1983

A DIRETORIA

VENDE-SE SÍTIO

EM SIMÃO DIAS, VENDO UM SÍTIO COM 29 TAREFAS, TODO CERCADO DE QUATRO FIOS DE ARAME FAPADO, TODO CHEIO DE CAPIM PANGOLA, 2 TAREFAS DE LARANJAS E PALMAS, COM TRES TANQUES QUE NUNCA SECARAM, UM CHALÉ COM LUZACEITA CARRO OK OU CASAS DE MENOR VALOR. TRATAR COM ODILSON FONE: 224-5839 - NA AV. DESEMBARGADOR MAYNARD No. 131-APTO. 102 - BAIRRO CIRURGIA.

Vende-se chácara

SITUADA NO MUNICIPIO DE SÃO CRISTOVÃO ALTO ITABALANA, CONTENDO 3 TAREFAS, CASA COM DOIS QUARTOS, ETC., VÁRIAS FRUTEIRAS, ENERGIA ELÉTRICA: PREÇO ESPECIAL CR\$ 1.000.000,00 TRATAR COM EDUARDO MUHLERT TELEFONE: 222-78-30.

TOMADA DE PREÇOS No. 04/83

EDITAL No. 04/83

AVISO

A Comissão Permanente de Licitações do TRIBUNAL DE JUSTIÇA DO ESTADO DE SERGIPE torna público, para conhecimento dos interessados, que no dia 18 (dezoito) de maio de 1983, às 14:00 horas, estará recebendo propostas de firmas para execução de serviços de limpeza, ascensorista, garçom, conservação e manutenção da parte elétrica e hidráulica do Palácio da Justiça.

O Edital, com todas as especificações, encontra-se à disposição dos interessados, na sede do Palácio da Justiça, 5o. andar, sala da Divisão de Material e Patrimônio, sito à Praça Fausto Cardoso No. 94 no horário das 13 às 17 horas.

Aracaju, 06 de maio de 1983.

Econ. NIVALDO SIQUEIRA MACHADO

PRESIDENTE DA COMISSÃO PERMANENTE DE LICITAÇÕES.

Vende-se urgente

Chave de 3 apartamentos com área construída de 114m2 com 03 quartos, sendo um suite, sala, copa/cozinha, WC social, dependências completas p/empregada. Por motivo de viagem. Valor de cada chave Cr\$ 500.000,00 prestação de Cr\$ 65.000,00 a tratar pelo telefone: 222-1990.



ESTADO DE SERGIPE

JUIZO DE DIREITO DA 3a. VARA CIVEL DA COMARCA DE ARACAJU

EDITAL DE PRAÇA PELO PRAZO DE 10 DIAS

O Doutor José Alves Neto, Juiz de Direito da 3a. Vara Cível da Comarca da capital, na forma da Lei, etc.

Faz saber a todos quantos o presente Edital virem ou dele conhecimento tiverem, expedido nos Autos da Ação Executiva Hipotecária intentada por Banese Crédito Imobiliário S.A. contra RENATO ARGEMIRO FERREIRA e EURIDES EULÁLIA DOS SANTOS, que o Sr. Porteiro dos Auditórios ou quem suas vezes fizer, levará a público pregão de venda e arrematação a quem mais der e maior lance oferecer, acima da avaliação que é de Cr\$ 9.842.967,83 e acréscimos devidos: no dia 25 de maio corrente, às 15 horas, no atório do Edifício do Palácio da Justiça, à Praça Fausto Cardoso, o seguinte bem penhorado aos Executados: a casa residencial sita na rua "H", No. 350, Parque Residencial Recanto do Bosque, Bairro Luzia, desta capital, cuja escritura se encontra registrada no Livro No. 2, fls. 96, sob No. 3/4, do 5o. Ofício desta capital, em data de 04.08.82. Dos autos não consta nenhum ônus sobre o imóvel descrito, a não ser a respectiva hipoteca em favor da Exequente. Outrossim, pelo presente ficam os interessados cientificados de que, não sendo arrematado o bem descrito, será o mesmo adjudicado à Autora. E, para que chegue ao conhecimento de todos ninguém possa alegar ignorância, foi passado o presente Edital, com o PRAZO DE DEZ DIAS, que será publicado e afixado na forma da Lei. Dado e passado nesta cidade de Aracaju, aos 06 de maio de 1983. Eu, Antonio Menezes Aragão, Escrivão do 12o. Ofício, o fiz datilografar e subscrevi.

Dr. José Alves Neto

Juiz de Direito

O Hiper Paes Mendonça tem Evadin pelo menor preço

TV EM CORES MITSUBISHI TC-2021 (20") 51 CM Dispositivo, protetor de variação de corrente elétrica. Seletor digital eletrônico para 12 canais, com memória. De 272.000,00 Por 245.000,00

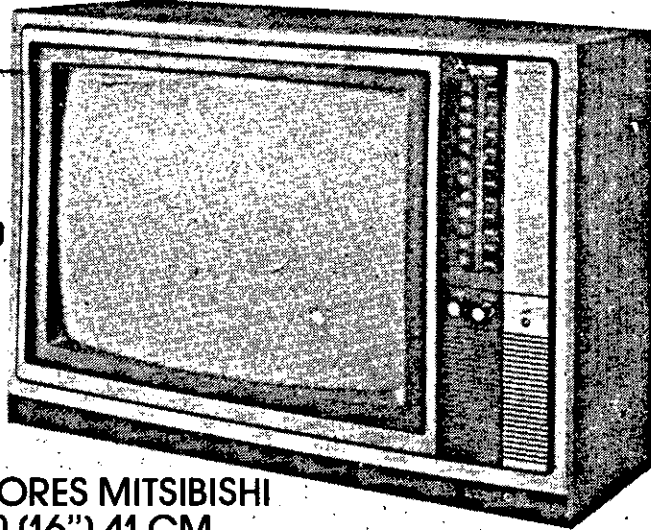

TV EM CORES MITSUBISHI IC-16220 (16") 41 CM Seletor digital eletrônico, com memória. Sintonia fina manual De 262.000,00 Por 235.000,00

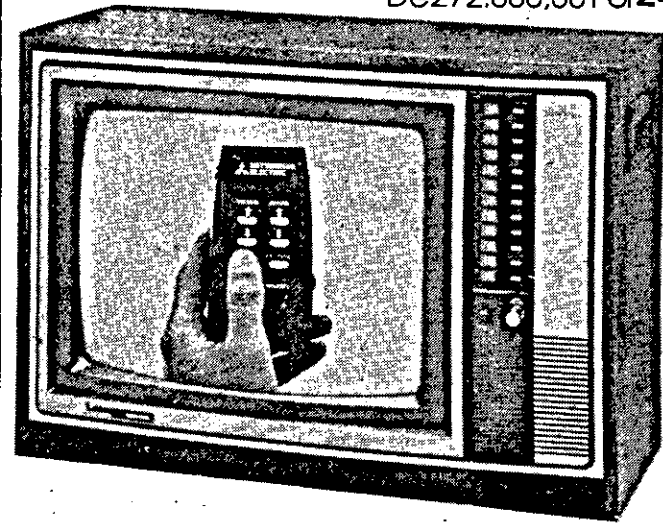

CONJUNTO AIKO SYSTEM C/DUAS CAIXAS ACÚSTICAS (Amplificador, sintonizador e tape). Controle de volume, grave e agudo com microtabulação. Micro sintonizador AM/FM. Caixas acústicas de alta potência. De 189.000,00 Por 175.000,00

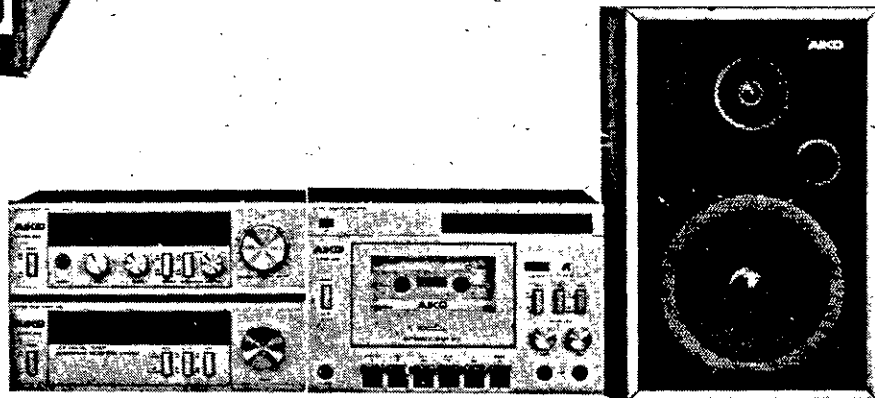

Utilize o Cartão de Crédito Hiper Paes Mendonça para facilitar ainda mais a sua vida.

PRODUZIDO NA ZONA FRANCA DE MANAUS



hiper

Paes Mendonça
Av. Gonçalo Rollemberg, 1.540.
ABERTO DAS 7 ÀS 22 HORAS.



esporte

esporte



ÉDER, A DÚVIDA

BELO HORIZONTE (AJB) — O ponta esquerda Éder sofreu uma contusão na perna direita, num lance casual durante o treino do Atlético, ontem cedo, e é a dúvida do técnico Paulinho de Almeida para definir a equipe. O reserva é Rômulo, que não fica na regra mas está de sobreaviso. Para o banco, Paulinho preferiu a versatilidade de Renato Sá.

A pelada de dois toques era bastante descontraída e os jogadores estavam divididos em um time de camisa e outro sem. Num lance próximo ao gol defendido por João Leite, Éder se chocou com Marcos Vinícius e ficou caído, quieto e encolhido. Pensou-se que era uma brincadeira entre as tantas surgidas nestes treinamentos.

Mas como Éder não se mexia, o massagista Gregório atravessou correndo todo o gramado, para atender o ponta esquerda. Neste instante, a apreensão tomou conta da boa torcida presente à Vila Olímpica do Atlético. Afinal, Éder está em grande forma e tem sido o melhor jogador da equipe.

Ajudado por Gregório, Éder caminhou para os vestiários, onde começou a fazer aplicações de gelo.

Torcida apóia o Mengão

PORTO ALEGRE (AJB) — O Flamengo é o time do centro do país que tem mais torcida nos Estados do Sul. Uma prova é que é o único time de fora do Rio Grande do Sul que tem uma torcida organizada — a Fla-Sul, que foi fundada este ano pelo torcedor Aloísio Moreira, o "Carioca", radicado na capital gaúcha. E a Fla-Sul estará presente hoje à tarde no Estádio Couto Pereira, em Curitiba, "para festejar a passagem do Mengo para mais uma decisão e mais um título", disse "Carioca".

"Estamos aqui, Fla-Sul!", é o que diz a faixa de 15 metros que os torcedores gaúchos do time carioca levarão para o jogo do Flamengo contra o Atlético.

"Nossa torcida tem alguns cariocas que moram em Porto Alegre, mas a maioria é gente do sul mesmo que aprendeu a amar esse que é o maior time do mundo", explicou o apaixonado flamenguista.

Recentemente quando o Flamengo, ainda dirigido por Paulo César Carpegiani, veio jogar com o Grêmio pela Libertadores da América, o "Carioca" recebeu a equipe no aeroporto e deu uma placa em nome da Fla-Sul ao aniversariante Zico, que faria 30 anos no dia seguinte.

De Santa Catarina também deverão seguir torcedores do Flamengo para assistirem ao jogo contra o Atlético Paranaense. O Flamengo é o time mais popular da capital catarinense, depois dos locais Havaí e Figueirense.

SERGIPE ABRE A RODADA

MASSACRANDO O SANTA CRUZ

Aconteceu na noite de ontem, a primeira rodada do Campeonato Regional Sergipano, reunindo quatro jogos distintos.

Nesta Capital o Club Sportivo Sergipe se impoem com muita disposição, dobrou ao Santa Cruz de Estância por 4 x 1, quando na primeira etapa venceu por 3 x 0 gols, marcados em 4 minutos apenas. Na fase complementar com a queda de produção do tripé confiado a Ruy, Luiz Carlos e Geraldo José, com problemas orgânicos, o Mais Querido deveria sair com um placar mais elástico. Os tentos foram marcados por Valença(2), Mica e Geraldo José para o Sergipe sendo que Beto marcou

o único para o Santa Cruz.

O Sergipe atuou com Silva, Robson, Itamar, Rubens, Paulo Silva (Santos), Ruy, Luiz Carlos, Geraldo José (Aroldo), Nininho (Santos), Valença e Mica. O Santa Cruz com Sívio, Beto, Joãozinho, Marco Antonio, José Marcos, Cecé, Cerezo, Nado, Fernando, Belo e Jailson. Na arbitragem funcionou Américo Beata com a arrecadação de 613.400,00.

Os demais resultados: em Itabaiana — Itabaiana 4 x Cotinguiba 1 (gols de Angioletti-2, Damião e Gilmar — Moreira de penalidade para Cotinguiba). Em Lagarto — Lagarto 1 (Nene) x Vasco 0 e em Estância Confiança 1 (Luiz Carlos) x Estanciano 0.

Santos x Atlético, uma grande partida

BELO HORIZONTE (AJB) — Ambos alvi-negros, Atlético e Santos decidem hoje, a partir de 17 horas, no Mineirão, quem será um dos finalistas da Taça de Ouro-83, com direito a participar da próxima Taça Libertadores da América, junto ao vencedor do duelo de rubro-negros entre Flamengo e Atlético — PR. Ao Santos, basta um empate, cabendo ao Atlético apenas a opção da vitória, para se classificar à decisão.

Para times de grandes torcidas, nada como uma grande arrecadação. E isso certamente acontecerá hoje no Mineirão, quando se espera um público pagante acima de 100 mil. Os 5 mil ingressos de cadeira numerada, a Cr\$ 1 mil 500 cada foram vendidos sexta-feira, na maioria para ávidos cambistas, que cobram até Cr\$ 2 mil para revendê-los.

O Detran colocará o chamado "Plano A" no percurso para o Estádio, dando prioridade aos veículos que se dirigem do centro da cidade para o bairro da Pampulha. Os portões do Mineirão serão abertos ao meio dia. É excelente a procura de ingressos para a partida, com a arquibancada sendo cobrada a Cr\$ 800 e a geral a Cr\$ 200.

Com o rosto bastante marcado pelas feridas que recebeu ao ser agredido por policiais em São Paulo, o presidente do Atlético, Elias Kalil, voltou ontem a prometer toda a segurança para a torcida do Santos, isentando-a de culpa pelo incidente ocorrido no Morumbi. Os torcedores santistas terão um espaço reservado à direita das gabinetes de rádio e TV, local normalmente ocupado pelos cruzeirenses.

Assunto dominante na cidade, o jogo de hoje tem sido amplamente divulgado pela imprensa, principalmente as emissoras de rádio, que veiculam seguidamente as chamadas para a torcida. As torcidas organizadas do Atlético prometem promover um grande espetáculo nas dependências do Estádio, com milhares de bandeiras e muito papel picado. Não há dúvida de que hoje o Mineirão reviverá seus dias de apogeu, lembrando a época de empolgação que se seguiu à sua inauguração, em 1965.

Santos joga pela vitória

BELO HORIZONTE (AJB) — O Santos vai jogar pela vitória. O empate é apenas uma consequência de jogo que pode ocorrer".

O técnico Formiga era um homem bastante tranquilo, no desembarque do time do Santos, ontem, às 11:30 h, no Aeroporto da Pampulha. Cerca de por vários repórteres, não perdeu a calma diante da repetitiva pergunta sobre a vantagem do empate que sua equipe tem para o jogo de hoje, contra o Atlético.

— Por suas características, o Santos é um time ofensivo, que joga procurando o gol. Não podemos ficar atrás, segurando o empate, pois seria muito perigoso. O Atlético terá de sair para o jogo, ficando mais no ataque. Por isso, temos que ter cautela e, apesar da necessidade de subir que o Atlético terá.

Dos jogadores, o mais procurado foi o centroavante Serginho, autor dos dois gols

da vitória santista no primeiro jogo e artilheiro absoluto da Taça de Ouro, com 21 gols. Como sempre sorridente, Serginho garantiu estar preparado para qualquer resultado de hoje. Em seu entender, tanto Atlético quanto Santos têm condições de vencer e a derrota não será demérito para qualquer uma das duas equipes.

Uma pergunta que não pareceu incomodá-lo foi sobre a Seleção Brasileira. Um repórter de rádio quis saber porque está marcando gols de todas as maneiras no Santos, como fazia no São Paulo, e o mesmo não aconteceu na Copa do Mundo, pela Seleção Brasileira, especialmente na partida contra a Itália, que eliminou o Brasil.

— É uma questão de filosofia de jogo. No clube, os técnicos me dão inteira liberdade para atuar como gosto. Fico livre para fazer as jogadas de acordo com o meu estilo.

Hélio Alves está confiante

CURITIBA (AJB) — O técnico Hélio Alves é uma pessoa consciente e realista. Sabe perfeitamente que dificilmente o Atlético Paranaense conseguirá derrotar o Flamengo por diferença de três gols. Tanto que na preleção que fará hoje aos jogadores pedirá apenas a vitória. Acha importante sua equipe se despedir do Campeonato Nacional com um resultado positivo. Seria uma forma de retribuir a confiança e o carinho do torcedor.

Na sua opinião, se o time entrar em campo preocupado em marcar três gols, aí mesmo é que não conseguirá nada diante do Flamengo.

— Vou falar para os jogadores que não adianta nada entrar em campo preocupado em fazer muitos gols. Quero que eles tirem isso da cabeça. Esta responsabilidade e obrigatoriedade só servem para intranquilizar. Vamos sim, tentar a vitória e esperar que ela seja por três gols. Mas os gols terão

ROBERTO, GRANDE HERÓI

CURITIBA (AJB) — Chegou o momento de Roberto deixar o Atlético Paranaense. O currículo é que quem pensa desta forma são os torcedores do clube, fãs incondicionais do goleiro. Eles gostam tanto dele que querem vê-lo num clube de maior expressão, com uma situação financeira definida e com maiores possibilidades de ser levado para uma Seleção Brasileira.

Roberto também tem este pensamento. Ele reconhece a importância do Atlético Paranaense na sua carreira, gosta de Curitiba, mas sentiu que chegou o momento de fazer um bom contrato para dar maior conforto à sua família.

— Será agora ou nunca. Este Campeonato Nacional me projetou para todo o Brasil e tenho que aproveitar o momento. Sou profissional e tenho que procurar um centro mais adiantado.

O SONHO

Com 28 anos, dos quais cinco dedicados ao Atlético Paranaense, Roberto também sonha com a Seleção Brasileira.

que acontecer naturalmente.

Ele acha que o Atlético teve o azar de pegar um Flamengo nos seus melhores dias. Mas acha que sua equipe tinha condições de conseguir melhor resultado. Hélio Alves não é de se lamentar e não gosta de justificar resultados, mas está convicto de que se o Atlético tivesse aproveitado uma chance, através de Capitão Logo no início do jogo, a história da partida teria mudado.

E todos pensam desta forma. Lamentam inclusive o pênalti marcado sobre Robertinho e que acabou resultando no terceiro gol. Hélio Alves acredita que se a derrota fosse apenas por 2 a 0, o Atlético Paranaense estaria com chances reais de classificação.

Para o jogo de hoje a

única mudança no time é a saída de Peú, que dará lugar a Assis, que não atuou no Maracanã por causa de uma suspensão. A entrada deste jogador deixa Hélio Alves bastante confiante.

— Trata-se de um jogador muito habilidoso, oportunista e que nos dá um melhor equilíbrio. Ele nos fez bastante falta no Maracanã. Com ele no time, e mais o fato de atuarmos diante de nossa torcida, acredito numa vitória sobre o Flamengo, mesmo reconhecendo que o Flamengo atravessa novamente uma fase excepcional e é sem dúvida a melhor equipe do Brasil e talvez até do mundo — concluiu Hélio Alves, que exerce também a função de supervisor do Atlético Paranaense.

João Saldanha

Melhores dias virão

RIO (AJB) — Falei com o pessoal em Curitiba e especialmente com o Anfrísio. Presidente da Boca Maldita. Claro que ninguém gosta de perder mas de um modo geral estão amplamente gratificados com a campanha do clube. E muita gente me pergunta por que no Paraná escolhi o Atlético para torcer e bater uma bola, junto com o Jofre, o Zorro, o "Picega" e outros. Havia naquela época, como times principais em Curitiba, os seguintes grandes clubes: o Palestra Itália, claro que a italianada do bigorrião, de Santa Felicidade e tinha em campo de treino lá pelos lados do Guabiruba. Outro era o Savoia. Puxa, como tinha alemães e o homem que fez a ata da fundação, um "Herr", errou no nome que ficou sendo Curitiba com "o". Mas a outra versão é a correta: um prefeito achou que a cidade tinha algo de pornográfico no nome. Curitiba é Tupi-Guarani e quer dizer Pinheiros do Planalto, ou na montanha. Mas o prefeito, no começo do século, achou que era palavra e mudou. O clube foi fundado em 1909 ou 1910 quando imperava a lei imbecil. Mais tarde, já na década de 30 foi restabelecido o nome verdadeiro da cidade. Mas o clube não quis mais modificar o seu. Pombas, como é que iriam fazer com troféus, bandeiras, flâmulas, escudos, nome na sede e tudo mais? O jeito foi ficar assim mesmo. O Atlético Paranaense, um grande clube da massa, andou meio por baixo mas agora, com o "super-campeonato" que conquistou e com esta brilhante campanha no Nacional, a massa voltou. E se um dia, o Campeonato Brasileiro de Clubes de Primeira Divisão for disputado em turno e retorno, como o da Itália, Inglaterra, França, Espanha, Portugal e todos os demais países, inteligentes da Europa e de outras paragens, com um jogo em casa e outro na do outro, calendário corrido, um jogando contra todos, então aí teremos mais chances de sair da estagnação oficial do futebol brasileiro.

Quem sabe um dia?